

PROCEDURE CONCORSUALI

COMUNICATO RESPONSABILE DEL SETTORE FUNZIONAMENTO E GESTIONE

- 5 Avviso di selezione per incarichi professionali di lavoro autonomo da attivarsi presso alcune Strutture speciali dell'Assemblea legislativa

AVVISI PER INCARICHI TEMPORANEI E SUPPLENZE

AZIENDA OSPEDALIERO-UNIVERSITARIA DI PARMA

- 12 Avviso pubblico per titoli e colloquio/prova teorico-pratica, per il conferimento di un incarico a tempo determinato, per la durata di anni tre, ai sensi dell'art. 15 speties comma 1 del D.Lgs. 502/1992 e s.m.i., per le esigenze della S.S.D. Immunogenetica dei Trapianti

AZIENDA UNITÀ SANITARIA LOCALE DI FERRARA

- 18 Avviso pubblico per soli titoli per il conferimento di incarichi temporanei nell'Area degli Operatori – Ruolo Sociosanitario – Operatore Socio Sanitario emesso nell'interesse comune dell'Azienda USL e dell'Azienda Ospedaliero Universitaria di Ferrara

AZIENDA UNITÀ SANITARIA LOCALE DI REGGIO EMILIA

- 19 Indizione di pubblica selezione per soli esami per la formazione di una graduatoria da utilizzarsi per assunzioni a tempo determinato nel profilo professionale di Dirigente Medico di Nefrologia
- 22 Pubblica selezione per prova selettiva per la formazione di una graduatoria da utilizzarsi per eventuali assunzioni a tempo determinato nel profilo professionale di Ostetrica (Area dei professionisti della salute e dei funzionari)

CONFERIMENTO DI INCARICHI LIBERO-PROFESSIONALI

AZIENDA OSPEDALIERO-UNIVERSITARIA DI MODENA

- 24 Avviso di selezione tramite procedura comparativa per il conferimento di un incarico libero professionale a medico specialista presso la Struttura complessa di Gastroenterologia

AZIENDA OSPEDALIERO-UNIVERSITARIA DI PARMA

- 27 Procedura comparativa finalizzata al conferimento di un incarico di lavoro autonomo/collaborazione coordinata e continuativa a laureati in Medicina e chirurgia, per attività di collaborazione nel progetto dal titolo "Applicazione e sviluppo delle linee guida del Ministero della Salute per la gestione del sovraffollamento in Pronto Soccorso" da svolgersi a favore della Struttura Complessa Pronto Soccorso e Medicina d'Urgenza
- 30 Procedura comparativa finalizzata al conferimento di un incarico libero professionale, di dodici mesi, ad un laureato in Psicologia, per attività relative al progetto "Monitoraggio dello sviluppo psicologico e cognitivo nei pazienti affetti da Fibrosi Cistica in età 0-6 anni in trattamento con farmaci modulatori del CFTR. Prosecuzione del progetto sui disturbi del comportamento alimentare nei bambini affetti da Fibrosi Cistica" da svolgersi a favore della SSD Fibrosi Cistica e Pneumologia Pediatrica

- 32 Procedura comparativa finalizzata al conferimento di un incarico libero professionale, di nove mesi, ad un laureato in Medicina e chirurgia e specialista in Neurologia, per attività relative al progetto “Implementazione del percorso diagnostico-terapeutico dei pazienti con idrocefalo normoteso e parkinsonismi atipici” e attività di guardia medica da svolgersi presso la S.C. Neurologia
- 35 Procedura comparativa finalizzata al conferimento di un incarico libero professionale ad un laureato per attività di collaborazione relative al progetto “Implementazione della rete Inter-CUG della provincia di Parma” da svolgersi a favore della SSD Interaziendale Medicina di Genere e Strategie Organizzative di Benessere Aziendale

AZIENDA UNITÀ SANITARIA LOCALE DI IMOLA

- 39 Avviso pubblico per la raccolta di disponibilità di professionisti per l'eventuale instaurazione di incarichi libero professionali, anche di collaborazione coordinata e continuativa, con laureati in Medicina e Chirurgia iscritti a partire dal secondo anno di formazione specialistica in diverse discipline per le esigenze dell’Azienda USL di Imola

AZIENDA UNITÀ SANITARIA LOCALE DI MODENA

- 44 Avviso di selezione tramite procedura comparativa per il conferimento di un incarico libero-professionale per laureato in Medicina e Chirurgia per le esigenze del Dipartimento di Salute Mentale e delle Dipendenze Patologiche

AZIENDA UNITÀ SANITARIA LOCALE DI PARMA

- 46 Indizione di una procedura selettiva per titoli e colloquio, finalizzata al conferimento di un incarico di lavoro autonomo ad un laureato in Biologia da assegnare alla UOC Endoscopia digestiva dell’Ospedale di Fidenza nell’ambito del Programma Regionale “Gastrocenter”

AZIENDA UNITÀ SANITARIA LOCALE DI REGGIO EMILIA

- 50 Avviso pubblico di selezione tramite procedura comparativa per il conferimento di un incarico libero professionale ad un Medico Psichiatra da svolgere presso la SOC “Tutela della Salute Mentale e Promozione della Salute negli Istituti Penitenziari” dell’Azienda USL-IRCCS di Reggio Emilia in ordine al progetto “Implementazione dell’attività di valutazione e presa in carico psichiatrica presso la SOC Tutela della Salute Mentale e Promozione della Salute negli Istituti Penitenziari”
- 52 Avviso pubblico di selezione tramite procedura comparativa per il conferimento di un incarico libero professionale per il profilo di Ingegnere Biomedico da svolgere presso il Laboratorio Lambda e la Struttura Operativa Complessa “Unità di Riabilitazione delle Gravi Disabilità dell’Età Evolutiva (UDGEE)” dell’Azienda USL-IRCCS di Reggio Emilia
- 54 Avviso pubblico di selezione tramite procedura comparativa per il conferimento di un incarico libero professionale a un Infermiere da svolgere presso il Centro di Prevenzione Cardiovascolare dell’Ospedale S. Anna di Castelnovo né Monti e presso le Case della Comunità del Distretto di Castelnovo né Monti (Carpinetti, Castelnovo né Monti, Toano e Villa) dell’Azienda USL-IRCCS di Reggio Emilia, nell’ambito del seguente progetto: “Centro di prevenzione cardiovascolare primaria e secondaria” CUP: G91I18000150001

INCARICHI DI DIREZIONE DI STRUTTURA COMPLESSA

AZIENDA OSPEDALIERO-UNIVERSITARIA DI PARMA

- 55 Avviso pubblico per il conferimento di incarico di Dirigente Medico - disciplina Direzione Medica di Presidio Ospedaliero – Responsabile di struttura complessa: Direttore U.O. Gestione e Governo dei Percorsi Sanitari – Ospedale di Parma - Dipartimento Presidio Ospedaliero Provinciale

AZIENDA UNITÀ SANITARIA LOCALE DI PARMA

- 66 Avviso di selezione pubblica per il conferimento di un incarico di direzione di struttura complessa "U.O.C. Gestione e Governo dei percorsi sanitari Ospedali di Fidenza e Borgo Val di Taro", articolazione afferente al Dipartimento Interaziendale Presidio Ospedaliero Provinciale - Azienda USL/Azienda Ospedaliero-Universitaria di Parma

BANDI DI CONCORSI PUBBLICI

AZIENDA OSPEDALIERO-UNIVERSITARIA DI PARMA

- 81 Concorso pubblico, per titoli ed esami, a n. 1 posto di Dirigente Medico - disciplina Oftalmologia
- 89 Concorso pubblico, per titoli ed esami, congiunto fra l'Azienda Ospedaliero-Universitaria e l'Azienda USL di Parma, per la copertura di n. 2 posti di Dirigente Medico - disciplina Medicina d'Emergenza-Urgenza

AZIENDA USL DELLA ROMAGNA

- 98 Concorso pubblico per titoli ed esami n.1 posto di Educatore Professionale Socio-Pedagogico - Area dei Professionisti della salute e dei Funzionari (Ruolo tecnico) per attività educativa in favore di utenti con disturbi dello spettro autistico nell'arco della loro vita
- 105 Concorso pubblico, per titoli ed esami, a n. 1 posto di Dirigente Medico di Medicina Trasfusionale

AZIENDA UNITÀ SANITARIA LOCALE DI BOLOGNA

- 111 Bando di concorso pubblico, per titoli ed esami, per la copertura di n. 1 posto a tempo indeterminato, nel profilo professionale di Dirigente Medico della disciplina di Cardiologia per le esigenze dell'Azienda USL di Bologna
- 118 Bando di concorso pubblico, per titoli ed esami, per la copertura di n. 1 posto a tempo indeterminato, nel profilo professionale di Dirigente Medico della disciplina di Ostetricia e Ginecologia per le esigenze dell'Azienda USL di Bologna

AZIENDA UNITÀ SANITARIA LOCALE DI FERRARA

- 125 Concorso pubblico, per titoli ed esami, per la copertura a tempo indeterminato di n. 1 posto di: INFERMIERE Area dei Professionisti della Salute e Funzionari – Ruolo Sanitario per esigenze delle Aziende Sanitarie Provinciali Ferraresi
- 131 Concorso pubblico, per titoli ed esami, per la copertura a tempo indeterminato di n. 1 posto di Operatore Socio Sanitario – Area degli Operatori – per esigenze delle Aziende Sanitarie Provinciali Ferraresi

AZIENDA UNITÀ SANITARIA LOCALE DI PARMA

- 138 Indizione di un Concorso Pubblico per titoli ed esami per l'assunzione a tempo indeterminato di un Dirigente Medico - disciplina di Gastroenterologia

AZIENDA UNITÀ SANITARIA LOCALE DI PIACENZA

- 146 Concorso pubblico per titoli ed esami per la copertura a tempo indeterminato di n. 1 posto di “Dirigente Medico” – Disciplina: Medicina Nucleare
- 152 Concorso pubblico, per titoli ed esami, per la copertura a tempo indeterminato di n. 1 posto di “Specialista della comunicazione istituzionale - Area dei professionisti della salute e dei funzionari”

AZIENDA UNITÀ SANITARIA LOCALE DI REGGIO EMILIA

- 161 Pubblico concorso per titoli ed esami a n. 1 posto di Dirigente Medico di Neonatologia da assegnare presso la struttura di Neonatologia afferente al Dipartimento Materno Infantile
- 165 Concorso pubblico, per titoli ed esami, per la copertura a tempo indeterminato di n. 6 posti di “Collaboratore Tecnico Professionale – Settore Informatico – Area dei professionisti della salute e dei funzionari” gestito in forma aggregata tra l'Azienda USL Reggio Emilia, l'Azienda USL di Piacenza, l'Azienda USL di Parma, l'Azienda Ospedaliero-Universitaria di Parma, l'Azienda USL di Modena e l'Azienda Ospedaliero Universitaria di Modena
- 175 Pubblico concorso per titoli ed esami per la copertura di n. 1 posto di Collaboratore tecnico professionale – settore professionale – ambito impianti meccanici (Area dei professionisti della salute e dei funzionari)

GRADUATORIE DI INCARICHI E CONCORSI**AZIENDA OSPEDALIERO-UNIVERSITARIA DI BOLOGNA - POLICLINICO SANT'ORSOLA-MALPIGHI**

- 182 Graduatoria finale di merito approvata con determinazione n. 199 del 20/02/2026 del concorso pubblico, per titoli ed esami, per n. 1 posto nel profilo professionale di Dirigente medico della disciplina di Oftalmologia per le esigenze dell'AOSP di Bologna

AZIENDA OSPEDALIERO-UNIVERSITARIA DI MODENA

- 184 Concorso pubblico per titoli ed esami per la copertura di n. 1 posto di Dirigente Medico - disciplina: Reumatologia, in Azienda Ospedaliero-Universitaria di Modena. Graduatorie approvate con Determina n. 248 del 19/02/2026

AZIENDA OSPEDALIERO-UNIVERSITARIA DI PARMA

- 184 Graduatorie del concorso pubblico, per titoli ed esami, a n. 1 posto di Dirigente Medico disciplina Medicina Interna

AZIENDA USL DELLA ROMAGNA

- 185 Graduatorie concorso pubblico, per titoli ed esami, a n. 1 posto di Dirigente Medico di Neuroradiologia per le specifiche esigenze della U.O. Neuroradiologia Interventistica Romagna - (bando scaduto il 11/12/2025)

- 185 Graduatorie concorso pubblico, per titoli ed esami, a n. 1 posto di Dirigente Medico di Igiene Epidemiologia e Sanità Pubblica - (bando scaduto il 02/05/2025)

AZIENDA UNITÀ SANITARIA LOCALE DI MODENA

- 186 Concorso pubblico per titoli ed esami per la copertura di n. 1 posto nella posizione funzionale di Dirigente Medico – disciplina di “Gastroenterologia” per le esigenze dell’Azienda USL di Modena. Graduatoria approvata con determinazione n. 393 del 12/02/2026

CONFERIMENTO BORSE DI STUDIO

AZIENDA OSPEDALIERO-UNIVERSITARIA DI MODENA

- 186 Avviso di selezione tramite procedura comparativa per l’assegnazione di una borsa di studio presso la Struttura complessa di Ginecologia ed Ostetricia
- 189 Avviso di selezione tramite procedura comparativa per l’assegnazione di n. 1 Borsa di Studio per le esigenze del Dipartimento Farmaceutico Interaziendale AOU Modena

AZIENDA UNITÀ SANITARIA LOCALE DI MODENA

- 191 Avviso di selezione tramite procedura comparativa per l’assegnazione di n. 1 borsa di studio per il Dipartimento Farmaceutico Interaziendale

TRASFERIMENTO DI PERSONALE MEDIANTE MOBILITÀ

ER.GO - BOLOGNA

- 193 Avviso pubblico di mobilità esterna volontaria per passaggio diretto tra Pubbliche Amministrazioni

AVVISI DI GARE D'APPALTO

AUTORITÀ DI SISTEMA PORTUALE DEL MARE ADRIATICO CENTRO SETTENTRIONALE - RAVENNA

- 194 Bando di gara per l’affidamento in concessione di un’area sita a Ravenna in Piazzale Aldo Moro
- 194 Bando di gara per l’affidamento in concessione di un’area sita a Marina di Ravenna in Viale delle Nazioni nn. 12, 12/A E 12/B

COMUNE DI TRAVERSETOLO (PARMA)

- 195 Avviso di asta pubblica per alienazione di terreni di proprietà del Comune di Traversetolo

REGIONE EMILIA-ROMAGNA

COMUNICATO RESPONSABILE DEL SETTORE FUNZIONAMENTO E GESTIONE

Avviso di selezione per incarichi professionali di lavoro autonomo da attivarsi presso alcune Strutture speciali dell'Assemblea legislativa

L'Assemblea legislativa regionale intende stipulare dei contratti di lavoro autonomo, con soggetti esterni in possesso di adeguata professionalità, per lo svolgimento di incarichi di prestazione professionale presso alcune Strutture speciali.

Le informazioni relative alle attività ed ai progetti da svolgere sono riportate nelle schede che seguono, parti integranti e sostanziali del presente avviso, consultabile anche all'indirizzo <https://wwwservizi.regione.emilia-romagna.it/e-recruiting/default.aspx?CodEnte=AL> al punto "Altre forme di collaborazione".

La domanda di partecipazione alla selezione dovrà essere presentata con modalità esclusivamente telematica.

Le persone interessate dovranno far pervenire la candidatura, (pena l'irricevibilità), entro e non oltre le ore 13 del giorno 19.03.2026. Dopo tale termine non sarà possibile procedere alla compilazione, alla modifica e all'invio della domanda.

Le candidate e i candidati dovranno compilare la domanda accedendo alla modulistica online della Regione Emilia-Romagna, raggiungibile dal sito istituzionale dell'Ente www.regione.emilia-romagna.it seguendo il percorso: "Leggi Atti Bandi" – "Bandi e Concorsi - Opportunità di lavoro in Regione/Concorsi" – "Concorsi e opportunità di lavoro sul sito dell'Assemblea legislativa" – "Altre forme di collaborazione", <https://wwwservizi.regione.emilia-romagna.it/e-recruiting/> al link relativo alla presente procedura.

Per accedere al sistema sono necessarie credenziali di persona fisica SPID L2 (<https://www.spid.gov.it/>), oppure la CIE (carta di identità elettronica) o la CNS (carta nazionale dei servizi). Si raccomanda di richiedere le credenziali con adeguato anticipo rispetto ai termini previsti per la presentazione della candidatura, per minimizzare il rischio di non riuscire ad ottenerle in tempo utile.

Per la partecipazione alla selezione il candidato dovrà essere in possesso di una casella di posta elettronica ordinaria e di una casella di posta elettronica certificata (PEC). Nel modulo di domanda online sono fornite tutte le istruzioni per la corretta compilazione della candidatura.

Non saranno ammesse le candidature presentate con modalità diverse da quella indicata.

La domanda di partecipazione, da compilare esclusivamente all'indirizzo web suindicato, dovrà contenere il Curriculum vitae in formato europeo firmato digitalmente.

Tutti i dati personali verranno trattati nel rispetto del D.Lgs.n. 196 del 30/06/2003 e del Regolamento (UE) 2016/679 ss.mm.ii.

La selezione sarà operata sulla base dei criteri individuati dalla deliberazione della Giunta regionale n. 421/2017, adottata secondo quanto disposto dall'art. 20 L.R. n. 11/2013 ss.mm.ii., ed eventualmente a seguito dell'effettuazione di un colloquio di approfondimento da parte del Titolare della Struttura speciale cui ciascun incarico afferisce.

Gli incarichi sono di natura fiduciaria: non sono previste graduatorie, attribuzioni di punteggi o altre classificazioni di merito.

Gli esiti del presente avviso verranno resi noti con pubblicazione all'indirizzo Internet <https://wwwservizi.regione.emilia-romagna.it/e-recruiting/default.aspx?CodEnte=AL>

La durata massima del procedimento è di 90 giorni dalla pubblicazione sul BURERT del presente avviso.

La responsabile del procedimento è la dott.ssa Lea Maresca.

LA RESPONSABILE DI SETTORE

Lea Maresca

Scheda n. 1

STRUTTURA: Gruppo assembleare “Partito Democratico – de Pascale Presidente”

Tipologia dell’incarico (studio/ricerca/consulenza)	Consulenza
OGGETTO	Comunicazione digitale, Copywriter
Descrizione attività e modalità di realizzazione	La figura professionale dovrà partire da un’analisi dell’attualità e delle principali criticità sociali, economiche, sanitarie e dello sviluppo territoriale per definire linee guida e testi che valorizzino le scelte politiche regionali e gli interventi legislativi e amministrativi susseguenti, utilizzando un tono comunicativo adeguato agli strumenti di comunicazione digitale e ad un pubblico generalista.
Durata prevista dell’incarico	Fino al 31/12/2027
Titoli di studio richiesti <i><u>I titoli di studio conseguiti presso Istituti esteri devono essere corredati dal provvedimento di riconoscimento o equiparazione previsto dal nostro ordinamento</u></i>	Laurea in giurisprudenza Master in comunicazione e Information Technology Iscrizione Albo Giornalisti pubblicitari da almeno 10 anni
Esperienze professionali richieste	Decennale esperienza professionale come Social Media manager, Copywriter, Ufficio stampa e Digital PR. Esperienze di comunicazione istituzionale presso Enti Locali. Aver maturato attività di copywriter presso strutture politiche.
Altre competenze richieste (es. conoscenza di una lingua straniera, applicativi informatici)	Utilizzo professionale del pacchetto Office e dei principali social network.
Compenso lordo complessivo Periodicità corrispettivo	30.000,00 (trentamila/00) Euro lordi Anno 2026: 15.000,00 (quindicimila/00) Euro Anno 2027: 15.000,00 (quindicimila/00) Euro
Step di pagamento	Da concordare

Scheda n. 2

**STRUTTURA: Segreteria della Presidente della Commissione assembleare VI
Per la parità e per i diritti delle persone e Cultura**

Tipologia dell'incarico (studio/ricerca/consulenza)	Consulenza
OGGETTO	Comunicazione social, comunicazione istituzionale, gestione profili social e community digitali.
Descrizione attività e modalità di realizzazione	Produzione di contenuti per social network riguardanti l'attività legislativa e amministrativa regionale. Gestione di community e facilitatore di interazioni digitali. Gestione delle procedure di sponsorizzazioni su social media.
Durata prevista dell'incarico	Fine legislatura
Titoli di studio richiesti <i><u>I titoli di studio conseguiti presso Istituti esteri devono essere corredati dal provvedimento di riconoscimento o equiparazione previsto dal nostro ordinamento</u></i>	Diploma di Laurea Magistrale o conseguito con il vecchio ordinamento in Editoria e giornalismo (Classe LM-19 Informazione e sistemi editoriali)
Esperienze professionali richieste	Aver maturato precedenti esperienze come Social Media Manager, preferibilmente in strutture politiche.
Altre competenze richieste (es. conoscenza di una lingua straniera, applicativi informatici)	Buona padronanza dei social network e delle relative procedure per le sponsorizzazioni, di Canva, di WordPress e della suite Adobe.
Compenso lordo complessivo Periodicità corrispettivo	Euro 40.000,00 (quarantamila euro) Anno 2026 Euro lordi: 10.000,00 (diecimila euro) Anno 2027 Euro lordi: 10.000,00 (diecimila euro) Anno 2028 Euro lordi: 10.000,00 (diecimila euro) Anno 2029 Euro lordi: 10.000,00 (diecimila euro)
Step di pagamento	DA CONCORDARE

Scheda n. 3

**STRUTTURA: Segreteria della Presidente della Commissione assembleare VI
Per la parità e per i diritti delle persone e Cultura**

Tipologia dell'incarico (studio/ricerca/consulenza)	Consulenza
OGGETTO	Comunicazione istituzionale, redazione di comunicati stampa, gestione e aggiornamento siti internet.
Descrizione attività e modalità di realizzazione	Addetto alla comunicazione istituzionale. Redazione di comunicati stampa sui temi dell'attività legislativa e amministrativa regionale. Aggiornamento di siti internet.
Durata prevista dell'incarico	Fino al 30/06/2027
Titoli di studio richiesti <i><u>I titoli di studio conseguiti presso Istituti esteri devono essere corredati dal provvedimento di riconoscimento o equiparazione previsto dal nostro ordinamento</u></i>	Laurea Magistrale o vecchio ordinamento in materia umanistiche. Master universitario in tematiche giornalistiche o editoriali.
Esperienze professionali richieste	Consolidata esperienza di addetto stampa in ambito istituzionale e politico.
Altre competenze richieste (es. conoscenza di una lingua straniera, applicativi informatici)	Ottima conoscenza dei principali applicativi Microsoft. Ottima conoscenza ambiente Mac e Windows. Ottimo utilizzo di WordPress.
Compenso lordo complessivo	4.500,00 euro (quattromilacinquecento)
Periodicità corrispettivo	Anno 2026 Euro lordi: 3.000,00 (tremila) Anno 2027 Euro lordi: 1.500,00 (millecinquecento)
Step di pagamento	DA CONCORDARE

Scheda n. 4

STRUTTURA: Segreteria della Vicepresidente dell'Assemblea legislativa Barbara Lori

Tipologia dell'incarico (studio/ricerca/consulenza)	Consulenza
Oggetto della prestazione	Addetto/a stampa della segreteria della Vicepresidente dell'Assemblea legislativa
Descrizione attività e modalità di realizzazione	Redazione e diffusione di comunicati per la stampa e per il web e i social. Redazione newsletter. Comunicazione istituzionale delle attività della Vicepresidente. Gestione comunicazione social. Comunicazione e supporto eventi istituzionali della Vicepresidente.
Durata prevista dell'incarico	Sei mesi dalla data di sottoscrizione
Titoli di studio richiesti <i><u>I titoli di studio conseguiti presso Istituti esteri devono essere corredati dal provvedimento di riconoscimento o equiparazione previsto dal nostro ordinamento</u></i>	Laurea magistrale in discipline umanistiche. Iscrizione all'albo dei giornalisti/pubblicisti.
Esperienze professionali richieste	Esperienze pregresse nella comunicazione istituzionale, ideazione di strategie di comunicazione digitale in favore di enti pubblici o privati.
Altre competenze richieste (es. conoscenza di una lingua straniera, applicativi informatici)	Utilizzo professionale del pacchetto Office. Buone conoscenze dei principali social media (Instagram, Facebook, TikTok).
Importo proposto	6.000,00 euro lordi, onnicomprensivi
Periodicità corrispettivo	Da concordare

Scheda n. 5

STRUTTURA: Gruppo assembleare “Forza Italia - Berlusconi - Ugolini Presidente - Noi Moderati”

Tipologia dell’incarico (studio/ricerca/consulenza)	Consulenza
OGGETTO	Digital strategist, coordinamento dell’immagine e della comunicazione digitale. Attività di strategia, gestione e valorizzazione della presenza digitale del Gruppo Assembleare, finalizzata al rafforzamento del posizionamento politico-istituzionale e alla divulgazione dell’attività consiliare.
Descrizione attività e modalità di realizzazione	<ul style="list-style-type: none"> - Analisi del profilo politico, del contesto territoriale e del posizionamento pubblico dei membri del Gruppo assembleare; - Definizione e coordinamento dell’identità visiva e narrativa del Gruppo assembleare e/o del/i Consigliere/i, in coerenza con il ruolo istituzionale e gli obiettivi politici (inclusa realizzazione modelli editoriali e shooting ad hoc); - Reimpostazione e aggiornamento costante del sito web ufficiale del Gruppo assembleare e/o del/i Consigliere/i; - Pianificazione editoriale e programmazione mensile dei contenuti sui canali digitali, con supervisione costante delle pubblicazioni su sito web, newsletter e canali social; - Supervisione, gestione e implementazione dei profili social media dei membri del Gruppo assembleare, con particolare attenzione alla comunicazione dell’attività istituzionale e politica; - Supporto strategico nella costruzione dei messaggi chiave, nella gestione dei temi sensibili e nella risposta alle dinamiche del dibattito pubblico; - Attività di consulenza continuativa di spin doctoring digitale, orientata alla reputazione, alla coerenza comunicativa e al consolidamento del consenso.
Durata prevista dell’incarico	Dalla data di sottoscrizione fino al 31.12.2026
Titoli di studio richiesti <i><u>I titoli di studio conseguiti presso Istituti esteri devono essere corredati dal provvedimento di riconoscimento o equiparazione previsto dal nostro ordinamento</u></i>	Laurea Magistrale in comunicazione pubblica, sociale e politica o equipollente.
Esperienze professionali richieste	<p>Consolidata esperienza, almeno decennale, nel campo del coordinamento di team comunicazione in ambito di pubblico o politica.</p> <p>Aver svolto, almeno per un triennio, un’attività di comunicazione digitale presso uffici di enti pubblici con preferenza nell’ambito regionale.</p>
	Ottime conoscenze informatiche nei seguenti ambiti:

Altre competenze richieste (es. conoscenza di una lingua straniera, applicativi informatici)	<ul style="list-style-type: none">- Uso CMS\LMS quali Joomla, Wordpress, Plone e Sharepoint;- Produzione contenuti audiovisivi (shooting);- Uso software per modifica, produzione e rielaborazione multimedia;- Software per gestione grafica e video con preferenza per Photoshop, Premiere e Canva. <p>Ottima conoscenza lingua inglese</p>
Compenso lordo complessivo Periodicità corrispettivo Step di pagamento	11.800,00 euro complessivi in due rate indicativamente a metà e al termine dell'incarico

AZIENDA OSPEDALIERO-UNIVERSITARIA DI PARMA

INCARICO

Avviso pubblico per titoli e colloquio/prova teorico-pratica, per il conferimento di un incarico a tempo determinato, per la durata di anni tre, ai sensi dell'art. 15 septies comma 1 del D.Lgs. 502/1992 e s.m.i., per le esigenze della S.S.D. Immunogenetica dei Trapianti

In attuazione all'atto deliberativo n. 104 del 19.02.2026, esecutivo ai sensi di legge, è bandito avviso pubblico, per titoli e colloquio/prova teorico-pratica ai sensi dell'art. 15-septies D.Lgs. 502/92, comma 1 e s.m.i., per il conferimento di incarico di durata di anni tre nel profilo di Dirigente Medico o Biologo o Chimico per le esigenze della S.S.D. Immunogenetica dei Trapianti – Dipartimento ad attività integrata interaziendale onco-ematologico provinciale.

OBIETTIVI DELL'INCARICO DA CONFERIRE

- Ottimizzare i processi organizzativi a supporto delle attività di immunogenetica dei trapianti renali ed ematologici;
- Collaborare allo sviluppo delle attività tipizzazione HLA e delle prove di tipizzazione crociata donatore-ricevente;
- Contribuire alle attività di formulazione dei giudizi di idoneità clinica dei donatori, sia in fase di iscrizione che di work-up, presso il Centro Donatori Midollo Osseo (PR01) afferente alla SSDi Immunogenetica dei trapianti;
- Svolgere attività di supporto e formazione per i professionisti coinvolti nelle progettualità e nei percorsi clinici citati;
- Assicurare il costante raccordo e l'interazione con il CTR-ER (Centro Riferimento Trapianti dell'Emilia Romagna) e il CNT presso il Ministero della Salute.

Potrà altresì essere previsto il coordinamento del personale dedicato alle attività correlate agli obiettivi sopra descritti.

CARATTERISTICHE DELL'INCARICO

L'incarico dirigenziale, art. 15-septies, comma 1°, D.Lgs. 502/92 e ss.mm.ii., a rapporto di lavoro esclusivo avrà durata di anni tre, con facoltà di rinnovo, dalla data indicata nel contratto, con un impegno orario di 38 ore settimanali.

Il trattamento economico annuo lordo complessivo è determinato in base al vigente CCNL dell'area della Dirigenza Sanitaria del Servizio Sanitario Nazionale e parametrato a quello di Responsabile di SSD, oltre alla retribuzione di risultato con le medesime modalità e tempistiche dell'Area della Dirigenza della Sanità, previa valutazione ed accertamento del conseguimento degli obiettivi assegnati.

1. REQUISITI DI AMMISSIONERequisiti generali

a) età: come previsto dall'art. 3, comma 6, della Legge 15/5/1997, n. 127, la partecipazione alla presente selezione non è soggetta a limiti di età; pertanto possono partecipare tutti coloro che abbiano un'età non inferiore ad anni 18 e non superiore a quella prevista dalle vigenti norme per il collocamento a riposo obbligatorio;

b) cittadinanza italiana: salve le equiparazioni stabilite dalle leggi vigenti, o cittadinanza di uno dei Paesi dell'Unione Europea o possesso di uno dei requisiti di cui all'art. 38 – c. 1 e c. 3/bis - D.Lgs. 165/01 e s.m.i. i cittadini dei Stati membri dell'Unione Europea o di altra nazionalità devono dichiarare di possedere i seguenti requisiti:

1. godere dei diritti civili e politici negli Stati di provenienza;
2. essere in possesso, fatta eccezione della titolarità della cittadinanza italiana, di tutti i requisiti previsti per i cittadini della Repubblica;
3. avere adeguata conoscenza della lingua italiana

c) incondizionata idoneità fisica specifica alle mansioni del profilo professionale a concorso. Il relativo accertamento sarà effettuato prima dell'immissione in servizio in sede di visita preventiva ex art. 41 D.Lgs. 81/08.

Requisiti specifici**1. Titolo di studio**

a) Laurea in Medicina e Chirurgia

b) Diploma di Specializzazione Ematologia o Allergologia e Immunologia Clinica o Nefrologia o Genetica Medica ovvero in discipline equipollenti o affini;

oppure

a) Diploma di laurea in Scienze Biologiche (vecchio ordinamento) ovvero Laurea Specialistica conseguita ai sensi del DM 509/1999 o Laurea Magistrale ex DM 270/2004 equiparate ai sensi del Decreto Interministeriale del 9.7.2009. I candidati in possesso delle lauree magistrali afferenti alle classi Biotecnologie agrarie (LM-7), Biotecnologie industriali (LM-8) e Biotecnologie mediche (LM-9) ovvero delle corrispondenti lauree specialistiche (7/S, 8/S, 9/S), possono partecipare alla presente procedura concorsuale a condizione che abbiano conseguito i requisiti curriculari previsti dai

decreti interministeriali del 28 giugno 2011, dell'11 novembre 2011 e del 15 gennaio 2013, certificati dalla Università che ha rilasciato il titolo di studio;

b) Diploma di Specializzazione in Patologia Clinica o Microbiologia e Virologia o Biochimica Clinica o Laboratorio di Genetica Medica ovvero in discipline equipollenti o affini;

oppure

a) Diploma di Laurea in Chimica (vecchio ordinamento) ovvero Laurea Specialistica conseguita ai sensi del DM 509/1999 o Laurea Magistrale ex DM 270/2004 equiparate ai sensi del Decreto Interministeriale del 9.7.2009;

b) Diploma di Specializzazione in Biochimica Clinica o Chimica Analitica ovvero in discipline equipollenti o affini;

E' fatto salvo quanto previsto dall'art. 56 comma 2 D.P.R. 483/1997 e dall'art. 8 comma 7bis L. 3/2018.

2. Esperienza professionale

Comprovata esperienza dirigenziale almeno decennale nel campo dell'Immunogenetica e Biologia dei Trapianti, con particolare riferimento ai processi di accreditamento EFI.

Tutti i suddetti requisiti di ammissione devono essere, a pena di esclusione, tassativamente dichiarati nella domanda di partecipazione e posseduti alla data di scadenza del bando.

Non possono accedere all'impiego coloro che siano esclusi dall'elettorato attivo o che siano stati destituiti o dispensati dall'impiego presso Pubbliche Amministrazioni ovvero licenziati a decorrere dalla data di entrata in vigore del primo contratto collettivo (dal 2.9.1995).

Sono esclusi dalla partecipazione all'avviso pubblico coloro che siano stati condannati anche con sentenza non passata in giudicato, per uno dei reati previsti dal capo I del titolo II del libro secondo del codice penale. A tal fine si considera equiparata ad una sentenza di condanna la sentenza di applicazione della pena ai sensi dell'art. 444 c.p.p.. Sono altresì esclusi coloro che siano stati licenziati a seguito di procedimento disciplinare presso Pubblica Amministrazione.

2. MODALITÀ E TERMINI PER LA PRESENTAZIONE DELLA DOMANDA

La domanda di partecipazione al concorso dovrà pervenire entro le ore 12,00 del 15° giorno successivo alla data di pubblicazione del presente avviso nel Bollettino Ufficiale della Regione Emilia Romagna e dovrà essere presentata **ESCLUSIVAMENTE** in forma telematica connettendosi al sito Internet dell'Azienda Ospedaliero-Universitaria di Parma: www.ao.pr.it, nella sezione "lavoro e formazione", "lavoro", "selezioni e concorsi", selezionando la procedura desiderata, accedendo alle istruzioni operative per la compilazione ivi allegata e compilando lo specifico modulo online, in applicazione dell'art. 1 – comma 1 – nonché degli artt. 64 e 65 del D.Lgs. 82/2005 e s.m.i.. Qualora detto giorno sia festivo il termine è prorogato alla stessa ora del primo giorno successivo non festivo.

E' esclusa ogni altra forma di presentazione o trasmissione. Il mancato rispetto delle predette modalità di inoltro della domanda comporterà l'esclusione dal concorso.

Il presente bando, subito dopo la pubblicazione nel BUR, sarà pubblicato quindi sul sito Internet dell'Azienda Ospedaliero-Universitaria di Parma: www.ao.pr.it nella sezione: "Lavoro e formazione/Lavoro/Selezioni e Concorsi/Concorsi".

La domanda verrà considerata presentata nel momento in cui il candidato, concludendo correttamente la procedura di cui precedente capoverso, riceverà dal sistema il messaggio di avvenuto inoltro della stessa.

Il candidato riceverà altresì e-mail con il file riepilogativo del contenuto della domanda presentata.

In caso di errori di compilazione o di necessità di integrazione, il candidato dovrà compilare una nuova domanda, in tal caso si terrà in considerazione solo quella trasmessa per ultima.

Qualora il candidato invii più domande di partecipazione al concorso, il sistema acquisirà solamente l'ultima domanda inviata in ordine di tempo, senza tenere conto delle domande precedenti.

Le domande andranno compilate e chiuse entro le ore 12,00 del giorno di scadenza; oltre tale termine non sarà più possibile chiudere la domanda.

Si consiglia di **non inoltrare la domanda in prossimità delle ultime ore dell'ultimo giorno utile per la presentazione**, per evitare sovraccarichi del sistema, dei quali l'Azienda Ospedaliero-Universitaria di Parma non assume responsabilità alcuna.

L'eventuale presentazione di domanda con modalità diverse da quella sopra indicata è priva di effetto così come l'eventuale presentazione di ulteriore documentazione successivamente alla scadenza del termine perentorio di presentazione delle domande.

I candidati hanno l'obbligo di comunicare all'Azienda Ospedaliero-Universitaria di Parma gli eventuali cambi di indirizzo che dovessero verificarsi sia durante il periodo di svolgimento delle procedure concorsuali, sia durante il periodo di vigenza della graduatoria qualora il candidato sia stato dichiarato idoneo.

L'Azienda non assume responsabilità in caso le comunicazioni inerenti al concorso non pervengano al destinatario a causa dell'inesatta indicazione del recapito da parte del concorrente oppure da mancata o tardiva comunicazione del cambiamento di indirizzo indicato nella domanda, né per eventuali disguidi postali o telegrafici o comunque imputabili a terzi, a caso fortuito o forza maggiore.

La presentazione della domanda da parte del candidato implica il consenso al trattamento dei propri dati personali, compresi i dati sensibili, a cura del personale assegnato all'ufficio preposto alla conservazione delle domande ed all'utilizzo delle stesse per lo svolgimento delle procedure concorsuali.

Nella domanda on-line di partecipazione al pubblico concorso il candidato deve rilasciare le seguenti DICHIARAZIONI:

1. cognome e nome, data e luogo di nascita, residenza;
2. il possesso della cittadinanza italiana o di uno dei Paesi dell'Unione Europea, o appartenenza ad una delle categorie individuate dall'art. 7 della L. 97/2013, integrativo dell'art. 28, comma 1, D.Lgs. 165/2001 e s.m.i.;
3. il Comune di iscrizione nelle liste elettorali, ovvero i motivi della non iscrizione o della cancellazione dalle liste medesime;
4. le eventuali condanne penali riportate (da intendersi tutte quelle riportate, anche se con "non menzione", "pena sospesa" ovvero "pena estinta" ovvero "applicazione della pena su richiesta delle parti") oppure procedimenti penali in corso; in caso negativo dichiararne espressamente l'assenza ed in espressa l'assenza di condanne per i reati di cui agli artt. 600 bis, 600 ter, 600 quater, 600 quinquies e 609 undecies c.p. ovvero di sanzione interdittive all'esercizio di attività che comportino contatti diretti e regolari con minori;
5. l'assenza di dispensa, destituzione o licenziamento da una Pubblica Amministrazione;
6. il godimento dei diritti civili e politici;
7. posizione nei confronti degli obblighi militari (solo per i candidati di sesso maschile nati entro il 31.12.1985);
8. possesso dei requisiti generali e specifici di ammissione;
9. l'eventuale diritto a preferenza nella nomina a parità di punteggio ai sensi dell'art. 5 D.P.R. 09.05.1994 n. 487 e s.m.i.. Chi ha titolo a preferenza deve dichiarare dettagliatamente nella domanda i requisiti e le condizioni utili di cui sia in possesso, allegando alla domanda stessa i relativi documenti probatori, pena esclusione dal relativo beneficio;
10. gli ausili eventualmente necessari per l'espletamento delle prove di esame in relazione ad un'eventuale situazione di handicap, nonché la possibile necessità di tempi aggiuntivi ai sensi dell'art. 20 della Legge n. 104 del 05/02/1992 (è necessario allegare certificazione medica rilasciata da struttura sanitaria abilitata dalla quale si evinca il tipo di ausilio e/o la tempistica aggiuntiva);
11. **l'indirizzo PEC** al quale deve essere fatta ogni comunicazione relativa alla selezione. In caso di mancata comunicazione, vale ad ogni effetto la residenza di cui al punto 1. L'Amministrazione non assume responsabilità per disguidi di notifiche determinati da mancata, errata o tardiva comunicazione di cambiamento di domicilio.

L'omessa indicazione anche di un solo requisito, generale o specifico, o di una delle dichiarazioni aggiuntive richieste dal bando, determina l'esclusione dalla procedura di che trattasi.

La corretta e completa compilazione della domanda tramite la procedura on-line e del curriculum formativo e professionale, allegato e redatto nella forma della dichiarazione sostitutiva di certificazione e di atto di notorietà, consente all'Azienda di disporre di tutte le informazioni utili rispettivamente per la verifica del possesso dei requisiti di partecipazione.

Non saranno prese in considerazione dichiarazioni generiche o incomplete.

Dovranno essere indicati nella domanda di concorso on-line:

- **Nella sezione REQUISITI tutti i dati sono OBBLIGATORI e pertanto tutte le caselle vanno compilate**

a) Il titolo di studio necessario per l'ammissione: il candidato deve specificare la denominazione esatta dell'Università, la sede e la data di conseguimento. Il titolo di studio conseguito all'estero deve avere ottenuto dalle competenti autorità - entro la data di scadenza del termine utile per la presentazione delle domande di partecipazione - il decreto di equipollenza/equiparazione al corrispondente titolo italiano, e gli estremi di tale riconoscimento dovranno essere indicati nella domanda online. Sono ammessi a partecipare i candidati che, in possesso del titolo di studio conseguito all'estero, abbiano, entro i medesimi termini di cui sopra, fatto richiesta di equiparazione alle competenti autorità così come disposto dall'art. 38 comma 3 del D.Lgs. 165/2001. E' obbligatorio allegare il Decreto di riconoscimento del titolo di studio conseguito all'estero.

b) Comprovata esperienza pluriennale come specificato al punto 2 sezione Requisiti specifici di ammissione;

c) Cittadinanza; iscrizione nelle **liste elettorali**; eventuali **condanne penali** ed eventuali **procedimenti pendenti** (in caso negativo è obbligatorio scrivere NESSUNO nella casella di testo libero); **dispensa, destituzione, licenziamento da una pubblica amministrazione**; godimento dei **diritti civili e politici**, obblighi di **leva**.

- Nella sezione **TITOLI ACCADEMICI**

E' possibile inserire il possesso di ulteriori titoli accademici e di studio conseguiti alla data di scadenza del bando, rispetto a quanto già dichiarato nella sezione "Requisiti".

- Nella sezione **PUBBLICAZIONI**

E' possibile allegare le pubblicazioni in un unico file formato .pdf la cui dimensione massima non potrà eccedere i 16 Mb. Si precisa che le pubblicazioni saranno valutate se edite a stampa e dovranno essere comunque presentate. Non possono essere valutate quelle dalle quali non risulti l'apporto del candidato, in bozza o in attesa di stampa.

- Nella sezione **CURRICULUM FORMATIVO E PROFESSIONALE**

E' **OBBLIGATORIO** allegare in un unico file formato .pdf:

- un curriculum formativo e professionale, datato e firmato e formulato come dichiarazione sostitutiva di certificazione e di atto di notorietà e successivamente scannerizzato; NON è necessario allegare copie di attestati relative a quanto già indicato nel citato curriculum;

- dichiarazione sostitutiva dell'atto di notorietà (art. 47 DPR 445/2000) relativa alle esperienze professionali svolte con contratto di lavoro DIPENDENTE presso Aziende o Enti del SSN o presso altre Pubbliche Amministrazioni (ivi compresi IRCCS pubblici e privati) secondo il modulo proposto in allegato, datato e firmato.

Dovranno essere indicati nel curriculum vitae:

- il possesso del requisito specifico di cui al punto 2 - sezione requisiti specifici, dettagliando l'esperienza maturata in termini di tempo, di luogo e di mansioni/ruolo svolte/ricoperto, come anche oltre specificato per i servizi svolti;
- Il possesso di eventuali ulteriori titoli di studio: il candidato deve specificare l'esatta denominazione della struttura presso la quale sono stati conseguiti, la sede della stessa e la data di conseguimento;
- i servizi svolti presso Enti e Aziende Private (ivi comprese le strutture non accreditate e non convenzionate e gli IRCCS privati) con qualsiasi tipologia contrattuale (ivi compresi i contratti libero-professionali e di collaborazione coordinata e continuativa o a progetto): il candidato deve specificare l'esatta denominazione e l'indirizzo dell'ente presso il quale il servizio è stato prestato, la qualifica e il profilo professionale, l'eventuale categoria di inquadramento, la struttura presso la quale l'attività è stata svolta, la data di inizio e la data di termine, l'impegno orario settimanale e/o mensile, l'oggetto del contratto o del progetto e l'apporto del candidato alla sua realizzazione;
- l'eventuale partecipazione a corsi di aggiornamento, convegni, seminari: il candidato deve indicare la denominazione dell'ente che organizza il corso, sede e data di svolgimento, numero di ore formative effettuate e se trattasi di eventi con verifica finale;
- gli incarichi di docenza conferiti da enti pubblici: il candidato deve indicare la denominazione dell'ente che ha conferito l'incarico, l'oggetto/materia della docenza e le ore effettive di lezione svolte;
- le pubblicazioni solo se edite a stampa che dovranno essere comunque presentate tramite allegazione nella sezione "Pubblicazioni". Non saranno ammesse a valutazione pubblicazioni in bozza o in attesa di stampa;

- Nella sezione **ALLEGATI AI REQUISITI**

E' possibile allegare:

- l'eventuale decreto di riconoscimento del servizio prestato all'estero;
- l'eventuale documentazione per cittadini extra comunitari;
- l'eventuale documentazione attestante il diritto a preferenze, precedenza e/o figli a carico;
- l'eventuale decreto di riconoscimento del titolo di studio conseguito all'estero.

- Nella sezione **RIEPILOGO**

Deve essere indicato il bisogno di eventuali ausili e/o di tempi aggiuntivi in relazione allo svolgimento delle prove ai sensi della L. 104/92 (è necessario allegare certificazione medica rilasciata da struttura sanitaria abilitata dalla quale si evinca il tipo di ausilio e/o la tempistica aggiuntiva).

Devono essere indicati eventuali motivi di preferenza in caso di parità di punteggio. Chi ha titolo di preferenza per numero di figli a carico dovrà selezionare dal menù a tendina l'opzione "coniugati e non con numero figli", indicare il numero di figli nell'apposita casella sottostante, nonché specificare nome, cognome, data e luogo di nascita dei figli in apposita autocertificazione da allegare nella sezione "Allegati ai requisiti".

Deve essere allegato il documento di identità in corso di validità e devono essere concessi i consensi richiesti.

Dovranno essere allegati alla domanda di concorso on-line:

I candidati attraverso la procedura on-line dovranno allegare alla domanda, tramite file in formato .pdf, la copia digitale di:

- un documento di riconoscimento legalmente valido (nella sezione "Riepilogo");
- un curriculum formativo e professionale, datato e firmato e formulato come dichiarazione sostitutiva di certificazione e di atto di notorietà scannerizzato (nella sezione "Curriculum");

- dichiarazione sostitutiva dell'atto di notorietà (art. 47 DPR 445/2000) relativa alle esperienze professionali svolte con tratto di lavoro dipendente presso Aziende o Enti del SSN o presso altre Pubbliche Amministrazioni (ivi compresi IRCSS pubblici e privati) secondo il modulo proposto in allegato, datato e firmato (nella sezione "Curriculum");
- il decreto di equiparazione/equipollenza del titolo di studio conseguito all'estero (nella sezione "Allegati ai requisiti");
- il provvedimento di riconoscimento di eventuali servizi prestati presso Pubbliche Amministrazioni estere (nella sezione "Allegati ai requisiti");
- per i cittadini extracomunitari, copia della carta di soggiorno ovvero permesso di soggiorno CE per soggiornanti di lungo periodo ovvero documento certificante lo status di rifugiato o di beneficiario di protezione sussidiaria (nella sezione "Allegati ai requisiti");
- documentazione attestante il diritto alla preferenza/precedenza e/o figli a carico (nella sezione "Allegati ai requisiti");
- eventuali pubblicazioni edite a stampa (nella sezione "Pubblicazioni").

A norma dell'art. 15, comma 1, della Legge 183/2011 che prevede la "de-certificazione" dei rapporti tra P.A. e privati – non possono essere accettate le certificazioni rilasciate dalle Pubbliche Amministrazioni in ordine a stati, qualità personali e fatti elencati all'art. 46 del DPR 445/2000 o di cui l'interessato abbia diretta conoscenza (art. 47 DPR 445/2000). Tali certificati sono sempre sostituiti dalle dichiarazioni sostitutive di certificazione o dall'atto di notorietà:

a) "dichiarazione sostitutiva di certificazione": nei casi tassativamente indicati nell'art. 46 del D.P.R. n. 445/2000 (ad esempio: stato di famiglia, iscrizione all'albo professionale, titolo di studio, qualifica professionale, titolo di specializzazione, di abilitazione, ecc.)

b) dichiarazione sostitutiva di atto di notorietà": per tutti gli stati, le qualità personali e i fatti non espressamente indicati nel citato art. 46 del D.P.R. n. 445/2000 (ad esempio: attività di servizio, borse di studio, incarichi libero-professionali, attività di docenza, frequenza corsi di formazione, di aggiornamento, partecipazione a convegni, seminari, conformità all'originale di copie agli originali ecc.).

La modulistica in argomento è scaricabile dal sito [www.ao.pr.it/lavoro e formazione/lavoro/selezioni e concorsi](http://www.ao.pr.it/lavoro_e_formazione/lavoro/selezioni_e_concorsi).

Ai sensi dell'art. 49 del DPR 445/2000 restano esclusi dal regime dell'autocertificazione i certificati medici e sanitari che vanno quindi presentati in originale o in copia autenticata.

AUTOCERTIFICAZIONE

La dichiarazione resa dal candidato – in quanto sostitutiva a tutti gli effetti della certificazione - deve contenere tutti gli elementi necessari alla valutazione del titolo che il candidato intende produrre; **l'omissione anche di un solo elemento comporta la non valutazione del titolo autocertificato.**

In particolare, con riferimento al servizio prestato, la dichiarazione sostitutiva dell'atto di notorietà allegata alla domanda, resa con le modalità sopraindicate, deve contenere:

- l'esatta denominazione dell'Ente presso il quale il servizio è stato prestato
- la qualifica
- il tipo di rapporto (contratto di lavoro a tempo indeterminato/determinato, collaborazione coordinata e continuativa, incarico libero professionale, borsa di studio ecc.)
- la tipologia dell'orario (tempo pieno/tempo definito, part-time con relativa percentuale rispetto al tempo pieno)
- le date di inizio (giorno/mese/anno) e di conclusione del servizio prestato nonché le eventuali interruzioni (aspettativa senza assegni, sospensione cautelare ecc.) e quant'altro necessario per valutare il servizio stesso

Nel caso di autocertificazione di periodi di attività svolta in qualità di borsista, di docente, di incarichi libero-professionali, co.co.co. ecc. occorre indicare con precisione tutti gli elementi indispensabili alla valutazione (Ente che ha conferito l'incarico, tipologia dell'attività, regime orario, periodo e sede di svolgimento della stessa).

L'Amministrazione dell'Azienda Ospedaliero-Universitaria di Parma **effettuerà idonei controlli** sulla veridicità del contenuto delle dichiarazioni sostitutive. In caso di accertate difformità tra quanto dichiarato e quanto verificato dall'Amministrazione, quest'ultima comunque procederà alla segnalazione all'Autorità Giudiziaria per le sanzioni penali previste ai sensi dell'art. 76 DPR 445/00. In caso di sopravvenuta assunzione l'Amministrazione applicherà l'art. 55/quarter del D.Lgs. 165/01. L'interessato decadrà, comunque, ai sensi dell'art. 75 DPR 445/00, da tutti i benefici conseguiti sulla base della dichiarazione non veritiera.

3. MODALITÀ DI SELEZIONE

La selezione per il conferimento dell'incarico 15-septies di che trattasi avverrà per titoli e colloquio/prova teorico-pratica.

Una apposita Commissione, composta da tre componenti, di cui uno con funzioni di Presidente, accerterà l'idoneità dei candidati a ricoprire l'incarico dettagliatamente anzi specificato, in relazione alle competenze richieste ed alle peculiarità dello stesso, sulla base di un colloquio/prova teorico-pratica e della valutazione del curriculum formativo e professionale. La Commissione sarà assistita da una figura amministrativa, facente funzioni di Segretario verbalizzante.

Il colloquio/prova teorico-pratica sarà diretto alla valutazione delle competenze e delle capacità professionali degli aspiranti con specifico riferimento all'incarico da attribuire, in relazione agli obiettivi ed alle caratteristiche del progetto e verterà su argomenti attinenti l'oggetto dell'incarico. La Commissione stabilirà preliminarmente i criteri di massima relativi alla valutazione del colloquio, coerenti con i contenuti della posizione da ricoprire.

La valutazione del curriculum sarà volta ad evidenziare le caratteristiche di aderenza del profilo formativo e professionale posseduto dal candidato ai contenuti ed ai risultati attesi dell'incarico. La Commissione terrà conto, a tal fine, della natura e delle caratteristiche dell'incarico da attribuire, della professionalità e dell'esperienza già acquisite dall'aspirante nell'espletamento di attività professionali in termini di maggiore o minore attinenza in relazione all'area di interesse dell'incarico da conferire, delle capacità e delle conoscenze del professionista.

La Commissione di valutazione, per la formulazione della graduatoria di merito avrà a disposizione 100 punti complessivi così suddivisi: 40 punti per il curriculum formativo e professionale e 60 punti per il colloquio/prova teorico pratica.

Costituirà titolo preferenziale la partecipazione documentata a commissioni scientifiche di rilievo in ambito trapiantologico.

4. SVOLGIMENTO COLLOQUIO E/O PROVA TEORICO/PRATICA E CONVOCAZIONE CANDIDATI

I candidati in possesso dei requisiti specifici richiesti e ammessi alla presente procedura saranno avvisati tramite PEC (all'indirizzo indicato nella domanda di partecipazione) circa luogo, data e ora, non meno di quindici giorni prima della prova.

La mancata presentazione presso la sede, nella data e orario che verranno indicati o la presentazione in ritardo, ancorché dovuta a causa di forza maggiore, comporteranno l'irrevocabile esclusione dalla procedura.

L'esclusione dei candidati che non risultano in possesso dei requisiti di ammissione è disposta con comunicazione del Direttore S.C. Area Giuridica, e ne verrà dato atto nel provvedimento finale.

5. CONFERIMENTO DELL'INCARICO

Il conferimento dell'incarico avverrà mediante sottoscrizione di apposito contratto individuale di lavoro.

Il conferimento di cui sopra è subordinato alla dimostrazione da parte dell'aspirante di aver cessato, interrotto, sospeso ogni e qualsiasi rapporto d'impiego eventualmente in atto con altri enti.

Detto incarico verrà attribuito al professionista individuato mediante sottoscrizione di apposito contratto individuale di lavoro nel quale sarà individuato il trattamento economico come sopra parametrato (in relazione a quanto previsto dal vigente CCNL Area Dirigenza Sanità).

L'assunzione in servizio potrà essere temporaneamente sospesa o comunque rimandata in relazione alla presenza di norme che stabiliscono il blocco della assunzioni, ancorché con la previsione dell'eccezionale possibilità di deroga, ed in ogni caso, restano subordinate ai vincoli derivanti dalle disposizioni nazionali e regionali in tema di limitazione alle assunzioni nell'ambito del SSN.

Si avvisano i candidati che coloro che verranno assunti saranno tenuti all'osservanza dei principi contenuti nel "Codice di Comportamento dei Dipendenti delle Pubbliche Amministrazioni" e nel Codice di Comportamento Aziendale; la violazione degli obblighi di cui ai suddetti Codici comporterà la risoluzione o la decadenza dal rapporto in oggetto.

6. TRATTAMENTO DATI PERSONALI

L'Azienda Ospedaliero-Universitaria di Parma, in qualità di Titolare del trattamento, informa gli interessati che ai sensi dell'art. 13 GDPR 2016/679 i dati personali forniti dai candidati o acquisiti d'ufficio saranno raccolti presso l'Ufficio Concorsi, anche in banca dati automatizzata, per le finalità inerenti la gestione della procedura e saranno trattati dal medesimo Servizio anche successivamente, a seguito di eventuale instaurazione di rapporto di lavoro, per la gestione dello stesso. Tali dati potranno essere sottoposti ad accesso da parte di coloro che sono portatori di un concreto interesse ai sensi dell'art. 22 della L. 241/90 e ss.mm.ii. nonché per i successivi adempimenti previsti dalla normativa vigente, ivi compreso il D.Lgs. 33/13.

L'indicazione dei dati richiesti è obbligatoria ai fini della valutazione dei requisiti di partecipazione, pena l'esclusione dalla procedura.

Ai sensi dell'art. 7 del D.Lgs. 196/03 e degli artt. 15 e seguenti del GDPR 2016/679, i candidati hanno diritto di accedere ai dati che li riguardano e di chiederne l'aggiornamento, la rettifica, l'integrazione, nonché la cancellazione di dati non pertinenti o raccolti in modo non conforme alle norme. L'interessato può, altresì, opporsi al trattamento per motivi legittimi.

7. DISPOSIZIONI VARIE

Il presente avviso è indetto in applicazione dell'art. 7, punto 1, D.Lgs. 30.03.2001, n. 165, è garantita parità e pari opportunità tra uomini e donne per l'accesso al lavoro ed il trattamento sul lavoro. Il rapporto di lavoro a tempo indeterminato o determinato è regolato, dal punto di vista giuridico ed economico, dalle disposizioni legislative e contrattuali vigenti e verrà costituito previa stipula del contratto individuale di lavoro.

Per tutto quanto non previsto dal presente bando si fa riferimento alla vigente normativa in materia ed in particolare all'art. 15 D.Lgs 30.12.92 n. 502 così come modificato dal D.Lgs 19.6.99 n.229, D.Lgs 30.3.2001 n. 165 e al D.P.R. 10.12.97 n. 483 nonché, per quanto applicabile, al D.P.R. n. 487 del 09.05.1994.

L'Amministrazione si riserva la facoltà, ove ricorrano motivi di pubblico interesse, di prorogare, sospendere, o riaprire i termini del presente bando, nonché modificare, revocare o annullare il bando stesso.

Per eventuali informazioni i concorrenti potranno rivolgersi presso la S.C. Interaziendale Area Giuridica - Ufficio Concorsi e contratti atipici – Via Gramsci, 14 – 43126 Parma (*telefono 0521/702469-702566-703414*) negli orari di apertura al pubblico: il lunedì dalle ore 9,00 alle ore 12,30 e il giovedì dalla ore 9,00 alle ore 17,00 oppure consultare il sito Internet: www.ao.pr.it

IL DIRETTORE GENERALE
Ansemo Campagna

AZIENDA UNITÀ SANITARIA LOCALE DI FERRARA

INCARICO

Avviso pubblico per soli titoli per il conferimento di incarichi temporanei nell'Area degli Operatori – Ruolo Sociosanitario – Operatore Socio Sanitario emesso nell'interesse comune dell'Azienda USL e dell'Azienda Ospedaliero Universitaria di Ferrara

Per quanto disposto con determinazione del Direttore dell'U.O.C. Gestione Giuridica ed Economica Risorse Umane n. 224 del 18/02/2026 esecutiva ai sensi di legge, è indetto avviso pubblico per soli titoli per il conferimento di eventuali incarichi temporanei nell'Area degli Operatori Ruolo Socio Sanitario – OPERATORE SOCIO SANITARIO per esigenze comuni dell'Azienda USL e dell'Azienda Ospedaliero-Universitaria di Ferrara.

Il termine per la presentazione delle domande scade alle ore 12,00 del 15° giorno non festivo successivo alla data di pubblicazione del presente avviso nel Bollettino Ufficiale della Regione Emilia-Romagna.

Qualora detto giorno sia festivo, o cada di Sabato, il termine è prorogato alla stessa ora del primo giorno successivo non festivo.

La domanda dovrà essere presentata esclusivamente in forma telematica connettendosi al seguente link:

https://concorsi-gru.progetto-sole.it/exec/htmls/static/whrpx/login-concorsiweb/pxloginconc_grurer10901.html

(il link per la presentazione delle domande è raggiungibile anche dal sito WWW.AUSL.FE.IT – AUSL comunica – Concorsi - “compila la domanda”)

e cercando L'AVVISO PUBBLICO, PER SOLI TITOLI, PER IL CONFERIMENTO DI INCARICHI TEMPORANEI NELL'AREA DEGLI OPERATORI NEL RUOLO SOCIO SANITARIO DI OPERATORE SOCIO SANITARIO PER ESIGENZE COMUNI DELL'AZIENDA USL E DELL'AZIENDA OSPEDALIERO UNIVERSITARIA DI FERRARA

A conclusione della procedura di candidatura verrà inviata al candidato una comunicazione all'indirizzo di posta elettronica ordinaria indicato dallo stesso, contenente la conferma dell'avvenuto inoltro della domanda di partecipazione inviata, e, in allegato, il riepilogo della domanda di partecipazione in formato PDF contenente (nella prima pagina in alto a sinistra) il codice identificativo della stessa.

Tale codice sarà utilizzato dall'Amministrazione per identificare il candidato in ogni fase della procedura concorsuale.

E' pertanto onere del candidato verificare l'effettiva ricezione di tale notifica.

Alla domanda di partecipazione all'avviso i concorrenti devono allegare un dettagliato curriculum formativo e professionale redatto su carta libera datato e firmato e la fotocopia di un documento di riconoscimento in corso di validità

Tutti i documenti devono essere prodotti in originale o in copia legale o autenticata ai sensi di legge, ovvero autocertificati nei casi e nei limiti previsti dalla normativa vigente.

Chi intende avvalersi dell'autocertificazione deve produrre copia fotostatica non autenticata dei titoli e delle pubblicazioni, accompagnati da apposita “dichiarazione sostitutiva dell'atto di notorietà di conformità all'originale di copia” (artt. 19 e 47, D.P.R. 28.12.2000, n. 445).

In conformità a quanto previsto dall'art. 15/1 lett. a) della L. 183/2011, che prevede la “decertificazione” nei rapporti tra Pubbliche Amministrazioni e privati, si precisa quanto segue:

- le certificazioni rilasciate da Pubblica Amministrazione in ordine a stati, qualità personali e fatti sono valide ed utilizzabili solo nei rapporti tra privati;

- nei rapporti con gli organi della Pubblica Amministrazione e i gestori di pubblici servizi, i certificati e gli atti di notorietà sono sempre sostituiti dalle dichiarazioni di cui agli artt. 46 e 47 DPR 445/2000 (dichiarazioni sostitutive di certificazione e dichiarazioni sostitutive di atto di notorietà).

La dichiarazione sostitutiva dell'atto di notorietà deve essere inoltrata unitamente a fotocopia semplice di documento di identità personale del sottoscrittore.

La dichiarazione resa dal candidato, in quanto sostitutiva a tutti gli effetti della certificazione, deve contenere tutti gli elementi necessari alla valutazione del titolo che si intende produrre; l'omissione anche di un solo elemento comporta la non valutazione del titolo autocertificato.

Con particolare riferimento al servizio prestato, la dichiarazione sostitutiva di atto di notorietà deve contenere l'esatta denominazione dell'ente, la qualifica, il tipo di rapporto di lavoro (a tempo pieno, a tempo definito, a tempo parziale), le date di inizio e di conclusione del servizio, nonché le eventuali interruzioni (aspettative, sospensioni, ecc...) e quant'altro necessario per valutare il servizio stesso.

Relativamente alla preferenza di cui all'art. 5 comma 4 lett. o) del DPR 487/1994 modificato dal DPR N. 82/2023 si segnala quanto segue in merito alla percentuale di rappresentatività dei generi, per il profilo professionale messo a selezione, nell'amministrazione banditrice e calcolata alla data del 31 dicembre 2025:

- Maschi 102 pari al 13,55%

- Femmine 651 pari al 86,45%

Sussistendo un differenziale superiore al 30%, in sede di scorrimento della graduatoria, troverà applicazione, a parità di punteggio, la preferenza a favore del genere meno rappresentato.

In caso di accertamento di indicazioni non rispondenti a veridicità, ai sensi dell'art. 75 del D.P.R. 28.12.2000, n. 445 il dichiarante decade dai benefici eventualmente conseguenti al provvedimento emanato sulla base delle dichiarazioni non veritiere.

L'Azienda USL di Ferrara di riserva la facoltà di modificare, prorogare, sospendere, revocare o annullare il presente avviso per ragioni di pubblico interesse concreto e attuale.

Gli incarichi temporanei verranno conferiti applicando la graduatoria che sarà approvata dal Direttore dell'U.O.C. Gestione Giuridica ed Economica Risorse Umane di questa Azienda Unità Sanitaria Locale di Ferrara, in base ai titoli presentati, valutati secondo i criteri fissati nel succitato D.P.R. 220/2001.

In relazione alla specificità delle mansioni e alla capillare distribuzione delle attività sul territorio, l'ASL si riserva la facoltà di stipulare il contratto di lavoro subordinatamente al possesso da parte dell'aspirante alla patente di categoria "B".

La graduatoria formulata a seguito del presente avviso potrà essere utilizzata entro 24 mesi dalla loro approvazione, per il conferimento di incarichi temporanei presso le Aziende Sanitarie Provinciali Ferraresi.

Per le informazioni necessarie rivolgersi all'U.O.C. Gestione Giuridica ed Economica Risorse Umane - Ufficio Concorsi - di questa Azienda Unità Sanitaria Locale di Ferrara - C.so Giovecca 203 - 44121 - Ferrara - 2° piano - 0532/235673 - 0532/235744 - 0532/235725 tutti i giorni dal lunedì al venerdì dalle ore 10,00 alle ore 13,00 e-mail: ufficioconcorsi@ausl.fe.it o consultando il sito INTERNET: www.ausl.fe.it - Bandi di Concorso – Avvisi Pubblici

IL DIRETTORE
Luigi Martelli

AZIENDA UNITÀ SANITARIA LOCALE DI REGGIO EMILIA

INCARICO

Indizione di pubblica selezione per soli esami per la formazione di una graduatoria da utilizzarsi per assunzioni a tempo determinato nel profilo professionale di Dirigente Medico di Nefrologia

In attuazione di atto del Direttore del Servizio Gestione Giuridica del Personale è indetta **pubblica selezione per soli esami** per la formazione di una graduatoria da utilizzarsi per assunzioni a tempo determinato nel profilo professionale di **DIRIGENTE MEDICO – disciplina: NEFROLOGIA**

I **requisiti specifici di ammissione** al concorso sono i seguenti:

a. Laurea in Medicina e Chirurgia.

b. Specializzazione nella disciplina oggetto del concorso o in disciplina equipollente.

Ai sensi dell'art. 74 del DPR 483/1997 e successive modifiche, la specializzazione nella disciplina può essere sostituita dalla specializzazione in disciplina affine.

Per la verifica delle equipollenze e affinità si fa riferimento rispettivamente ai DD.MM. 30.1.98, 31.1.98 e successive modifiche ed integrazioni.

Ai sensi del 2° comma dell'art. 56 del DPR 483/97, il personale in servizio di ruolo all'1.2.98 è esentato dal requisito della specializzazione nella disciplina relativa al posto di ruolo già ricoperto alla predetta data per la partecipazione ai concorsi presso le USL e le Aziende Ospedaliere diverse da quelle di appartenenza.

c. Iscrizione all'Albo dell'Ordine dei Medici-Chirurghi. L'iscrizione al corrispondente albo professionale di uno dei Paesi dell'Unione Europea consente la partecipazione, fermo restando l'obbligo dell'iscrizione all'albo in Italia prima dell'assunzione in servizio.

I titoli di studio conseguiti all'estero devono essere sottoposti ad una procedura di riconoscimento da parte del Ministero della Salute in base a quanto stabilito dal D.Lgs. 06 novembre 2007, n. 206.

Ai sensi dell'art. 1 comma 547 L. 145/2018 e s.m.i., a partire dal secondo anno del corso di formazione specialistica i medici regolarmente iscritti sono ammessi alle procedure concorsuali per l'accesso alla dirigenza del ruolo sanitario nella specifica disciplina bandita e collocati, all'esito positivo delle medesime procedure, in graduatoria separata.

In analogia a quanto disposto dall'art. 1 comma 548 L. 145/2018 e s.m.i. l'eventuale assunzione dei medici cui al comma 547, risultati idonei e utilmente collocati nelle relative graduatorie, è subordinata al conseguimento del titolo di specializzazione e all'esaurimento della graduatoria dei medici già specialisti alla data di scadenza del bando.

Possono partecipare al concorso coloro che siano in possesso dei seguenti **requisiti generali** oltre quelli specifici sopraindicati:

a. cittadinanza italiana, salve le equiparazioni stabilite dalle leggi vigenti, o cittadinanza di uno dei Paesi dell'Unione Europea o possesso di uno dei requisiti di cui all'art. 38 c. 1 e c. 3 bis D. Lgs 165/01 e s.m.i.;

b. idoneità fisica specifica incondizionata alle mansioni della posizione funzionale a concorso. Il relativo accertamento sarà effettuato prima dell'immissione in servizio in sede di visita preventiva ex art. 41 D.Lgs. 81/08. L'assunzione è pertanto subordinata alla sussistenza della predetta idoneità espressa dal Medico Competente.

Tutti i requisiti di cui sopra devono essere posseduti alla data di scadenza del termine stabilito nel presente avviso per la presentazione delle domande di partecipazione.

Modalità e termini di presentazione della domanda

Il termine per la presentazione delle domande è perentorio e scade alle ore 12.00 del 15° giorno non festivo successivo alla data di pubblicazione del presente avviso nel Bollettino Ufficiale della Regione Emilia-Romagna.

Le domande di partecipazione al concorso dovranno essere presentate esclusivamente in forma telematica connettendosi al sito Internet dell'azienda USL di Reggio Emilia "www.ausl.re.it – *Bandi Concorsi Incarichi / Concorsi Selezioni Procedure Comparative Incarichi di Funzione / Bandi*", con riferimento al presente avviso e compilando lo specifico modulo *on-line* e seguendo le istruzioni per la compilazione allegate, in applicazione dell'art. 1 comma 1, nonché degli artt. 64 e 65 del D. Lgs. 82/05 e s.m.i.

Le domande andranno compilate e chiuse entro le 12.00 del giorno di scadenza; oltre tale termine non sarà più possibile chiudere la domanda.

È esclusa ogni altra forma di presentazione o trasmissione della domanda di partecipazione. Il mancato rispetto delle predette modalità di inoltro della domanda comporterà l'esclusione dal concorso.

Dichiarazioni sostitutive

Il candidato, nella presentazione della domanda online, dovrà attenersi alle indicazioni allegate.

La corretta e completa compilazione della domanda tramite la procedura online e del curriculum, secondo il modello proposto ed allegato e redatto nella forma della dichiarazione sostitutiva di certificazione e di atto di notorietà, consente infatti a questa Azienda di disporre di tutte le informazioni utili rispettivamente per la verifica del possesso dei requisiti di partecipazione.

Non saranno prese in considerazione dichiarazioni generiche o incomplete.

Documentazione da allegare

I candidati attraverso la procedura online dovranno allegare alla domanda, tramite file in formato pdf, la copia digitale di:

- documento di identità legalmente valido;
- curriculum formativo e professionale, redatto in lingua italiana, datato e firmato, redatto in carta libera e formulato come dichiarazione sostitutiva di certificazione e di atto di notorietà secondo il modello allegato;
- provvedimenti relativi al riconoscimento di titoli di studio e di servizi prestati all'estero;
- documento relativo alla cittadinanza qualora la stessa sia diversa dalla cittadinanza italiana o europea;
- documenti relativi al possesso di eventuali preferenze a parità di punteggio

Prova d'esame

La Commissione Esaminatrice sottoporrà i candidati ad una prova d'esame sulle materie inerenti alla disciplina ed al profilo a concorso nonché sui compiti connessi alla funzione da conferire.

Il superamento della prova, con il conseguente inserimento in graduatoria, è subordinato al raggiungimento di una valutazione di sufficienza, espressa in termini numerici, di almeno 35/50.

La data, la sede e le modalità di espletamento della prova verranno comunicate con un preavviso di almeno 7 gg mediante apposito avviso che verrà pubblicato, nei giorni successivi alla scadenza del bando, sul sito aziendale: www.ausl.re.it – link: bandi, concorsi, incarichi alla sezione informazioni/esiti prove.

Tale comunicazione avrà valore di convocazione a tutti gli effetti. Non seguirà alcuna ulteriore comunicazione individuale.

I candidati che non riceveranno avviso di esclusione, in quanto ammessi, sono pertanto tenuti a presentarsi a sostenere la prova selettiva, senza ulteriori singole comunicazioni, nel giorno, luogo ed ora indicati, muniti di valido documento di riconoscimento. I candidati che non si presenteranno a sostenere la prova selettiva nel giorno, ora e sede stabiliti saranno considerati rinunciatari alla selezione, qualunque sia la causa dell'assenza, anche indipendente dalla loro volontà. Il presente avviso ha valore di notifica a tutti gli effetti nei confronti di tutti i candidati per cui non saranno effettuate convocazioni individuali. Ai candidati non in possesso dei requisiti richiesti dal bando, verrà inviata nota di esclusione mediante comunicazione all'indirizzo di posta elettronica indicato nella domanda di partecipazione.

Graduatoria e adempimento del vincitore

La graduatoria sarà formulata dall'apposita Commissione secondo l'ordine dei punti della votazione riportata da ciascun candidato nella prova selettiva e verrà utilizzata per il conferimento di eventuali incarichi a tempo determinato.

Non saranno presi in considerazione i titoli presentati dai candidati.

A tal proposito verranno redatte due graduatorie:

- una prima graduatoria relativa ai soli candidati in possesso del diploma di specializzazione alla data di scadenza del bando;
- una seconda graduatoria relativa ai candidati iscritti a partire dal terzo anno del corso di formazione specialistica

e verrà prioritariamente utilizzata la graduatoria formulata con i soli candidati in possesso del titolo di specializzazione alla data di scadenza del bando.

In caso di parità di punti verranno applicate le preferenze previste dall'art. 5 del DPR n. 487/84 e s.m.i.. In merito alla preferenza di cui all'art 5 comma 4 lett. o) si segnala la seguente percentuale di rappresentatività dei generi, calcolata alla data del 31 dicembre 2025: Maschi 30,8% e Femmine 69,20%. Sussistendo un differenziale superiore al 30% in sede di scorrimento troverà pertanto applicazione, a parità di punteggio, la preferenza de quo a favore del genere meno rappresentato

La perdita dei requisiti di cui all'art. 38 c. 1 e c. 3 bis D.Lgs 165/01 e s.m.i., durante lo svolgimento dell'incarico, sarà causa di risoluzione immediata del contratto individuale di lavoro.

E' garantita pari opportunità tra uomini e donne per l'accesso al lavoro ai sensi di quanto previsto dal D.Lgs n. 165/2001.

Il concorrente dichiarato vincitore sarà invitato a stipulare apposito contratto individuale di lavoro ai sensi dell'art. 13 del vigente CCNL per l'area della Dirigenza Sanitaria del Servizio Sanitario, subordinatamente all'accertamento dell'idoneità fisica al servizio continuativo ed incondizionato nell'impiego al quale si riferisce il concorso, con l'osservanza delle norme in tema di categorie protette.

L'accertamento sarà effettuato prima dell'immissione in servizio. L'assunzione è pertanto subordinata al possesso dell'idoneità piena e incondizionata alla mansione specifica espressa dal Medico Competente.

Qualora a seguito dei controlli effettuati ai sensi dell'art. 71 del DPR n. 445/2000, dovesse emergere la non veridicità delle dichiarazioni effettuate, l'interessato decadrà dai benefici conseguenti al provvedimento emanato sulla base delle dichiarazioni non veritiere, e ciò ai sensi dell'art. 75 del medesimo DPR.

Con la stipula del contratto e l'assunzione in servizio, è implicita l'accettazione, senza riserve, di tutte le norme che disciplinano e disciplineranno lo stato giuridico ed il trattamento economico del personale dirigente medico del Servizio Sanitario Nazionale.

Il personale assunto dovrà improrogabilmente prendere servizio il giorno indicato dall'Amministrazione, pena la decadenza dall'incarico conferito.

L'assunzione in servizio del vincitore verrà effettuata compatibilmente con le vigenti norme.

In carenza di graduatorie di concorso pubblico, quella formata a seguito del presente avviso sarà utilizzata per anni due dalla sua approvazione, per il conferimento di eventuali altri incarichi.

L'Amministrazione si riserva la facoltà di prorogare, sospendere, revocare, rettificare o annullare il presente avviso.

Il testo integrale del presente bando e la relativa modulistica sono pubblicati nel sito internet dell'Azienda USL di Reggio Emilia: www.ausl.re.it – *Bandi Concorsi Incarichi*.

In tale sede sono altresì reperibili le indicazioni per una corretta presentazione della domanda.

Per eventuali informazioni gli aspiranti potranno rivolgersi al Servizio Gestione Giuridica del Personale - Ufficio Concorsi - Via Sicilia n. 44 Reggio Emilia – Tel. 0522/335348 – 339421 (Orario Ufficio Concorsi: dal lunedì al venerdì dalle 9,30 alle 13,00).

IL DIRETTORE
Lorenzo Fioroni

AZIENDA UNITÀ SANITARIA LOCALE DI REGGIO EMILIA

INCARICO

Pubblica selezione per prova selettiva per la formazione di una graduatoria da utilizzarsi per eventuali assunzioni a tempo determinato nel profilo professionale di Ostetrica (Area dei professionisti della salute e dei funzionari)

In attuazione di atto del Direttore del Servizio Gestione Giuridica del Personale è indetta **pubblica selezione per sola prova selettiva** per la formazione di una graduatoria da utilizzarsi per eventuali assunzioni a tempo determinato nel profilo professionale di **OSTETRICA (Area dei professionisti della salute e dei funzionari)**.

I **requisiti specifici di ammissione** al concorso sono i seguenti:

1. Possesso della Laurea in Ostetricia (appartenente alla classe delle lauree delle professioni sanitarie Infermieristiche e professione sanitaria Ostetrica, L/SNT1) o Diploma Universitario di Ostetrica conseguito ai sensi dell'art. 6, comma 3, del Decreto Legislativo 30.12.92, n 502 e s.m.i.; ovvero possesso di diplomi e attestati conseguiti in base al precedente ordinamento, riconosciuti equipollenti, ai sensi delle disposizioni vigenti, al diploma universitario ai fini dell'esercizio dell'attività professionale e dell'accesso ai pubblici uffici (D.M. 27/07/2000);
2. Iscrizione al relativo albo/ordine professionale. Sarà ammesso altresì il candidato che abbia presentato domanda di iscrizione sebbene essa non si sia ancora perfezionata, fermo restando l'obbligo dell'iscrizione all'albo prima dell'assunzione in servizio. La mancanza dell'iscrizione all'ordine al momento della sottoscrizione del contratto individuale di lavoro è causa di decadenza. L'iscrizione al corrispondente albo/ordine professionale di uno dei paesi dell'Unione Europea, ove prevista, consente la partecipazione ai concorsi, fermo restando l'obbligo dell'iscrizione all'albo in Italia prima dell'assunzione in servizio;

I titoli di studio conseguiti all'estero devono aver ottenuto il necessario riconoscimento ministeriale. I candidati che hanno conseguito il titolo di studio all'estero dovranno allegare, a pena di esclusione, nella procedura online, idonea documentazione relativa al riconoscimento dei titoli richiesti ai fini dell'ammissione, in conformità della vigente normativa nazionale e comunitaria.

Possono partecipare al concorso coloro che siano in possesso dei seguenti **requisiti generali** oltre quello specifico sopraindicato:

- a. cittadinanza italiana, salve le equiparazioni stabilite dalle leggi vigenti, o cittadinanza di uno dei Paesi dell'Unione Europea o possesso di uno dei requisiti di cui all'art. 38 c. 1 e c. 3 bis D. Lgs 165/01 e s.m.i.;
- b. idoneità fisica specifica incondizionata alle mansioni della posizione funzionale a concorso. Il relativo accertamento sarà effettuato prima dell'immissione in servizio in sede di visita preventiva ex art. 41 D. Lgs. 81/08. L'assunzione è pertanto subordinata alla sussistenza della predetta idoneità espressa dal Medico Competente.

Non possono essere assunti nelle pubbliche amministrazioni coloro che siano stati esclusi dall'elettorato politico attivo, nonché coloro che siano stati destituiti o dispensati dall'impiego presso una pubblica amministrazione per persistente insufficiente rendimento, in forza di norme di settore, o licenziati per le medesime ragioni ovvero per motivi disciplinari ai sensi della vigente normativa di legge o contrattuale, ovvero dichiarati decaduti per aver conseguito la nomina o l'assunzione mediante la produzione di documenti falsi o viziati da nullità insanabile, nonché coloro che abbiano riportato condanne con sentenza passata in giudicato per reati che costituiscono un impedimento all'assunzione presso una pubblica amministrazione.

Tutti i requisiti di cui sopra devono essere posseduti alla data di scadenza del termine stabilito nel presente avviso per la presentazione delle domande di partecipazione.

Modalità e termini di presentazione della domanda

Il termine per la presentazione delle domande è perentorio e scade alle ore 12.00 del 15° giorno non festivo successivo alla data di pubblicazione del presente avviso nel Bollettino Ufficiale della Regione Emilia-Romagna.

Le domande di partecipazione al concorso dovranno essere presentate esclusivamente in forma telematica connettendosi al sito Internet dell'azienda USL di Reggio Emilia "www.ausl.re.it – Bandi Concorsi Incarichi / Concorsi Selezioni Procedure Comparative Incarichi di Funzione / Bandi", con riferimento al presente avviso e compilando lo specifico modulo *on-line* e seguendo le istruzioni per la compilazione allegate, in applicazione dell'art. 1 comma 1, nonché degli artt. 64 e 65 del D.Lgs. 82/05 e s.m.i.

La domanda verrà considerata presentata nel momento in cui il candidato, concludendo la procedura di cui al precedente capoverso, riceverà dal sistema il messaggio di avvenuto inoltro della domanda, con allegato il file riepilogativo del contenuto della domanda presentata.

Il candidato riceverà altresì tramite e-mail la copia della domanda presentata sulla quale sono indicate la data di chiusura e un codice identificativo alfanumerico che contraddistingue in maniera univoca la domanda. Il candidato deve conservare e memorizzare tale codice in quanto serve per identificarlo in tutte le pubblicazioni relative al concorso, nel rispetto di quanto previsto dalla normativa in materia di protezione dei dati personali (D.Lgs. n. 196/2003 e ss.mm. e ii.).

In caso di errori di compilazione o di necessità di integrazione, il candidato dovrà compilare una nuova domanda. Qualora il candidato invii/chiuda più domande di partecipazione al concorso, il sistema acquisirà solamente la domanda inviata/chiusa con il numero progressivo di ID (numero di domanda) più alto.

Si consiglia di non inoltrare la domanda in prossimità delle ultime ore dell'ultimo giorno utile per la presentazione, per evitare sovraccarichi del sistema, dei quali l'Azienda Unità Sanitaria Locale di Reggio Emilia non assume responsabilità alcuna.

Le domande andranno compilate e chiuse entro le 12.00 del giorno di scadenza; oltre tale termine non sarà più possibile chiudere la domanda.

È esclusa ogni altra forma di presentazione o trasmissione della domanda di partecipazione. Il mancato rispetto delle predette modalità di inoltro della domanda comporterà l'esclusione dal concorso.

Dichiarazioni sostitutive

Il candidato, nella presentazione della domanda online, dovrà attenersi alle indicazioni allegate.

Ai sensi della normativa vigente, con riferimento in particolare al DPR 445/2000 e smi:

- non possono essere accettati certificati rilasciati da pubbliche Amministrazioni o da gestori di pubblici servizi; le certificazioni rilasciate da Pubblica Amministrazione in ordine a stati, qualità personali e fatti sono valide ed utilizzabili solo nei rapporti tra privati;
- nei rapporti con gli organi della Pubblica Amministrazione e i gestori di pubblici servizi i certificati e gli atti di notorietà sono sempre sostituiti dalle dichiarazioni di cui agli art. 46 e 47 DPR 445/2000 (dichiarazioni sostitutive di certificazione e dichiarazioni sostitutive di atto di notorietà).

La corretta e completa compilazione della domanda tramite la procedura online consente infatti a questa Azienda di disporre di tutte le informazioni utili rispettivamente per la verifica del possesso dei requisiti di partecipazione.

Non saranno prese in considerazione dichiarazioni generiche o incomplete.

L'Azienda USL è tenuta ad effettuare, ai sensi dell'art. 71 del DPR n. 445/2000 e dell'art. 15 della L. 183/2011, idonei controlli sulla veridicità delle dichiarazioni sostitutive di cui agli articoli 46 e 47 ed a trasmetterne le risultanze all'autorità competente, in base a quanto previsto dalla normativa in materia.

Fermo restando quanto previsto dall'art. 76 del citato D.P.R. n. 445/2000 circa le sanzioni penali previste per le dichiarazioni false, qualora emerga la non veridicità del contenuto della dichiarazione, il dichiarante decade dai benefici eventualmente conseguenti al provvedimento emanato sulla base della dichiarazione non veritiera.

Documentazione da allegare

I candidati attraverso la procedura online dovranno allegare alla domanda, tramite file in formato pdf, la copia digitale di:

- documento di identità legalmente valido;
- provvedimenti relativi al riconoscimento di titoli di studio e di servizi prestati all'estero;
- documento relativo alla cittadinanza qualora la stessa sia diversa dalla cittadinanza italiana o europea;
- documenti relativi al possesso di eventuali preferenze a parità di punteggio
- eventuale documentazione sanitaria comprovante lo stato di invalidità e sua percentuale ed eventuale necessità di ausili o tempi aggiuntivi per lo svolgimento dell'eventuale colloquio o prova selettiva in relazione al proprio handicap ai sensi dell'art. 20 della Legge 104/1992.

Prova selettiva

La Commissione Esaminatrice sottoporrà i candidati ad una prova selettiva sulle materie inerenti allo specifico profilo a concorso.

Il superamento della prova selettiva, con il conseguente inserimento in graduatoria, è subordinato al raggiungimento di una valutazione di sufficienza, espressa in termini numerici, di almeno 35/50.

La data, la sede e la modalità della prova selettiva verranno comunicate con un preavviso di almeno 7 gg mediante apposito avviso che verrà pubblicato, nei giorni successivi alla scadenza del bando, sul sito aziendale: www.ausl.re.it – link: bandi, concorsi, incarichi alla sezione informazioni/esiti prove.

Tale comunicazione avrà valore di convocazione a tutti gli effetti. Non seguirà alcuna ulteriore comunicazione individuale.

Pertanto, i candidati ai quali non sia stata comunicata l'esclusione, sono tenuti a presentarsi a sostenere la prova selettiva, senza ulteriori singole comunicazioni, nel giorno, luogo ed ora indicati, muniti di valido documento di riconoscimento.

I candidati che non si presenteranno a sostenere la prova selettiva nel giorno, ora e sede stabiliti saranno considerati rinunciari alla selezione, quale sia la causa dell'assenza, anche indipendente dalla loro volontà.

Ai candidati non in possesso dei requisiti richiesti dal bando, verrà inviata nota di esclusione mediante comunicazione all'indirizzo di posta elettronica indicato nella domanda di partecipazione.

L'Ente non assume alcuna responsabilità nel caso di dispersione di comunicazioni dipendente da inesatte indicazioni del recapito da parte del candidato o da mandata o tardiva comunicazione del cambiamento dell'indirizzo indicato sulla domanda, né per eventuali disguidi postali o telegrafici o comunque imputabili a fatto di terzi, a caso fortuito o forza maggiore.

Graduatoria e adempimento del vincitore

La graduatoria sarà formulata dall'apposita Commissione secondo l'ordine dei punti della votazione riportata da ciascun candidato nella prova selettiva e verrà utilizzata per il conferimento di eventuali incarichi a tempo determinato.

Non saranno presi in considerazione i titoli presentati dai candidati.

Nel caso di parità di punteggio, saranno applicate nella graduatoria le preferenze previste dall'art. 5 del D.P.R. n. 487/1994 e s.m.i.. In merito alla preferenza di cui all'art 5 comma 4 lett. o) si segnala quanto segue in merito alla percentuale di rappresentatività di genere, calcolata alla data del 31 dicembre 2024: Maschi 0,7% e Femmine 99,30%. Sussistendo un differenziale superiore al 30% in sede di scorrimento troverà pertanto applicazione, a parità di punteggio, la preferenza de quo.

La perdita dei requisiti di cui all'art. 38 c. 1 e c. 3 bis D.Lgs 165/01 e s.m.i., durante lo svolgimento dell'incarico, sarà causa di risoluzione immediata del contratto individuale di lavoro.

E' garantita pari opportunità tra uomini e donne per l'accesso al lavoro ai sensi di quanto previsto dal D.Lgs n. 165/2001.

Il concorrente contattato per l'eventuale assunzione sarà invitato a stipulare apposito contratto individuale di lavoro ai sensi del vigente CCNL del Comparto Sanità, subordinatamente all'accertamento dell'idoneità fisica al servizio continuativo ed incondizionato nell'impiego al quale si riferisce il concorso, con l'osservanza delle norme in tema di categorie protette.

L'accertamento sarà effettuato prima dell'immissione in servizio. L'assunzione è pertanto subordinata al possesso dell'idoneità piena e incondizionata alla mansione specifica espressa dal Medico Competente.

Qualora a seguito dei controlli effettuati ai sensi dell'art. 71 del DPR n. 445/2000, dovesse emergere la non veridicità delle dichiarazioni effettuate, l'interessato decadrà dai benefici conseguenti al provvedimento emanato sulla base delle dichiarazioni non veritiere, e ciò ai sensi dell'art. 75 del medesimo DPR.

Con la stipula del contratto e l'assunzione in servizio, è implicita l'accettazione, senza riserve, di tutte le norme che disciplinano e disciplineranno lo stato giuridico ed il trattamento economico del personale del Comparto del Servizio Sanitario Nazionale.

Il personale assunto dovrà improrogabilmente prendere servizio il giorno indicato dall'Amministrazione, pena la decadenza dall'incarico conferito.

L'assunzione in servizio del vincitore verrà effettuata compatibilmente con le vigenti norme.

In carenza di graduatorie di concorso pubblico, quella formata a seguito del presente avviso sarà utilizzata per anni due dalla sua approvazione, per il conferimento di eventuali altri incarichi.

L'Amministrazione si riserva la facoltà di prorogare, sospendere, revocare, rettificare o annullare il presente avviso.

Il testo integrale del presente bando e la relativa modulistica sono pubblicati nel sito internet dell'Azienda USL di Reggio Emilia: www.ausl.re.it – *Bandi Concorsi Incarichi*.

In tale sede sono altresì reperibili le indicazioni per una corretta presentazione della domanda.

Per eventuali informazioni gli aspiranti potranno rivolgersi al Servizio Gestione Giuridica del Personale - Ufficio Concorsi - Via Sicilia n. 44 Reggio Emilia - Tel. 0522/335348 - 339421 - 335479 dal lunedì al venerdì dalle 9,30 alle 13,00.

Scadenza presentazione domande: ore 12.00 del 19 marzo 2026

IL DIRETTORE DEL SERVIZIO GESTIONE GIURIDICA DEL PERSONALE
Lorenzo Fioroni

AZIENDA OSPEDALIERO-UNIVERSITARIA DI MODENA

INCARICO

Avviso di selezione tramite procedura comparativa per il conferimento di un incarico libero professionale a medico specialista presso la Struttura complessa di Gastroenterologia

In applicazione del regolamento aziendale per il conferimento di contratti di lavoro autonomo, approvato con deliberazione n. 73 del 23/04/2018, ai sensi dell'art. 7 comma 6 del D.Lgs. n. 165/2001 e s.m.i., si procederà al conferimento di un incarico libero professionale a favore di un Medico specialista in Gastroenterologia per svolgere attività inerente il progetto: "Attività Assistenziale in pazienti affetti da patologie Infiammatorie Epatogastrointestinali" da svolgersi presso la Struttura Complessa di Gastroenterologia sede Policlinico.

Requisiti specifici di ammissione:

- Laurea in Medicina e Chirurgia;
- Abilitazione all'esercizio della professione;
- Iscrizione all'Albo dell'Ordine dei Medici Chirurghi;
- Specializzazione in Gastroenterologia;
- Comprovata esperienza pregressa di almeno n. 6 mesi nella gestione clinica di patologie infiammatorie gastroenterologiche anche durante il periodo di specializzazione;

Criteri di preferenza:

- Esperienza all'estero di almeno 6 mesi in centri Gastroenterologici;
- Partecipazione meeting in Italia e all'estero in ambito Gastroenterologico;

L'incarico avrà durata 12 mesi, la decorrenza sarà fissata in ragione dei tempi necessari all'espletamento della procedura selettiva ed il compenso lordo onnicomprensivo è stabilito in € 33.000,00.

Il professionista si occuperà della Gestione in ambito ambulatoriale e di degenza dei pazienti gastroenterologici affetti da patologie infiammatorie epato-gastrointestinali.

La selezione, che non costituisce in alcun modo procedura concorsuale, è effettuata da una Commissione di esperti mediante esame comparativo dei curricula presentati, mirante ad accertare la migliore rispondenza con le professionalità richieste, integrata da eventuale colloquio che verterà su argomenti connessi con il profilo professionale richiesto e con le attività da svolgere.

La data, l'ora e la sede dell'espletamento dell'eventuale colloquio sarà notificata ai candidati con un preavviso di almeno 7 giorni mediante pubblicazione sul sito internet dell'Azienda "<http://www.aou.mo.it>" - sezione Bandi e avvisi di selezione pubblica - sottosezione "Bandi incarichi libero professionali – convocazioni candidati e comunicazioni". Non vi saranno altre forme di notifica: sarà onere dei candidati prendere visione dell'avviso. La mancata presentazione del candidato nel luogo, giorno e ora indicati sarà considerata rinuncia alla selezione.

L'incarico sarà conferito secondo l'ordine della graduatoria che verrà formulata sulla base:

- della valutazione del curriculum che terrà conto in particolar modo delle attività professionali e di studio,
- delle pubblicazioni scientifiche, dei corsi di formazione e di ogni attività idonea ad evidenziare il livello di qualificazione professionale e scientifica acquisito dal candidato (max punti 40);
- del punteggio ottenuto dall'eventuale colloquio che verterà su argomenti oggetto dell'incarico (max punti 60).

Per l'ammissione alla selezione è richiesto, inoltre, il possesso da parte dei partecipanti dei seguenti ulteriori requisiti generali:

- Cittadinanza italiana, salve le equiparazioni stabilite dalle leggi vigenti, o cittadinanza di uno dei Paesi dell'Unione Europea; o possesso di uno dei requisiti di cui all'art. 7 della L. 97/2013, integrativo dell'art. 38 del D.Lgs. 165/2001 e s.m.i.;
- Godimento dei diritti civili e politici;
- Assenza di condanne penali che impediscano, ai sensi delle vigenti disposizioni in materia, la costituzione del rapporto di impiego con la pubblica amministrazione;
- Idoneità fisica all'impiego.

Tutti i requisiti di cui sopra devono essere posseduti alla data di scadenza del termine stabilito nel presente avviso per la presentazione della domanda di ammissione. La omessa indicazione anche di un solo requisito richiesto per l'ammissione comporta l'esclusione dall'Avviso.

L'Azienda garantisce pari opportunità tra uomini e donne per l'accesso al lavoro ed il trattamento sul lavoro, ai sensi della Legge n. 125/1991 e dall'art. 57 del D.Lgs. n. 165/2001.

Non possono accedere all'incarico coloro che siano stati destituiti o dispensati dall'impiego presso pubbliche amministrazioni.

Incompatibilità

Non può essere conferito l'incarico in argomento a chiunque sia già lavoratore privato o pubblico collocato in quiescenza (art.6 del D.L. 90/2014 convertito nella L. 114/2014).

Non possono essere conferiti incarichi a dipendenti pubblici o di strutture private accreditate o convenzionate nonché a professionisti convenzionati con il SSN.

Non può essere conferito l'incarico in argomento a chiunque si trovi in una qualsiasi situazione di conflitto di interessi, anche solo potenziale, ai sensi della vigente normativa in materia di anticorruzione.

Modalità e termini di presentazione delle domande

La domanda dovrà essere presentata in forma telematica entro le ore 12,00 del 15° giorno non festivo successivo alla data di pubblicazione del presente avviso sul Bollettino Ufficiale della Regione Emilia Romagna, connettendosi al sito dell'Azienda Ospedaliero - Universitaria di Modena: <http://www.aou.mo.it>, nella sezione Bandi e avvisi di selezione pubblica, sottosezione "Bandi per incarichi libero professionali – Bandi attivi" cliccando sul Modulo di Domanda online dell'Avviso in oggetto, seguendo le istruzioni per la compilazione ivi contenute.

La domanda si considererà presentata nel momento in cui il candidato, concludendo correttamente la procedura, riceverà dal sistema il messaggio di avvenuto inoltro della domanda. Il candidato riceverà altresì e-mail di chiusura corretta con il file riepilogativo del contenuto della domanda presentata (è esclusa ogni altra forma di presentazione o di trasmissione non prevista dal presente avviso).

Documentazione da allegare

I candidati attraverso la procedura online, dovranno allegare alla domanda, tramite file formato pdf, la copia digitale di:

- un documento di riconoscimento legalmente valido;
- un dettagliato curriculum formativo-professionale; il curriculum in formato europeo, datato, firmato e documentato sarà oggetto di valutazione esclusivamente se redatto nella forma della dichiarazione sostitutiva di atto di notorietà;
- eventuali pubblicazioni edite a stampa;
- eventuali attestati di partecipazione a corsi, convegni, ecc.;
- le dichiarazioni sostitutive di certificazione, ovvero di atto di notorietà, sottoscritte dal candidato e formulate nei casi e con le modalità previste dagli artt. 46 e 47 del D.P.R. 28.12.2000 n.445, relative ai titoli sopra elencati.

Non saranno ritenute valide (e pertanto non saranno valutati i relativi titoli) generiche dichiarazioni di conformità all'originale che non contengano la specifica descrizione di ciascun documento cui si riferiscono.

L'Amministrazione effettuerà idonei controlli sulla veridicità del contenuto delle dichiarazioni sostitutive. In caso di accertate difformità tra quanto dichiarato e quanto accertato dall'Amministrazione si procederà comunque alla segnalazione all'Autorità Giudiziaria per le sanzioni penali previste ai sensi dell'art. 76 D.P.R. 445/00.

Il termine fissato per la presentazione della documentazione è perentorio, l'eventuale riserva di invio successivo è priva di effetto. Non sarà valutata ulteriore documentazione prodotta in forma cartacea.

L'Azienda Ospedaliero - Universitaria di Modena non assume responsabilità per disguidi di notifiche determinati da mancata, errata o tardiva comunicazione di cambiamento di domicilio, né per eventuali disguidi tecnici o comunque imputabili a fatto di terzi, a caso fortuito o forza maggiore.

Ai sensi dell'articolo 13 GDPR 2016/679, i dati personali forniti dai candidati o acquisiti d'ufficio saranno raccolti presso l'Ufficio Atipici del Servizio Unico Gestione Giuridica del Personale, in banca dati automatizzata, per le finalità inerenti la gestione della procedura, e saranno trattati dal medesimo Servizio anche successivamente, a seguito di eventuale instaurazione di rapporto di lavoro autonomo, per la gestione dello stesso.

Tali dati potranno essere sottoposti ad accesso da parte di coloro che sono portatori di un concreto interesse ai sensi dell'art. 22 della L. 241/90 e successive modificazioni ed integrazioni nonchè per i successivi adempimenti previsti dalla normativa vigente, ivi compreso il D.Lgs. 33/13. L'indicazione dei dati richiesti è obbligatoria ai fini della valutazione dei requisiti di partecipazione, pena l'esclusione dalla procedura.

Ai sensi dell'art. 7 del D. Lgs. 196/03 e degli artt. 15 e sgg. del GDPR 2016/679 i candidati hanno diritto di accedere ai dati che li riguardano e di chiederne l'aggiornamento, la rettifica, l'integrazione, la cancellazione di dati non pertinenti o raccolti in modo non conforme alle norme. L'interessato può, altresì, opporsi al trattamento per motivi legittimi. Titolare del trattamento è l'Azienda Ospedaliero - Universitaria di Modena.

L'aspirante selezionato per l'attribuzione dell'incarico libero-professionale ha l'onere di provvedere a proprie spese, alla stipula di idonea polizza assicurativa per infortuni e per i danni a cose/persona che potrebbero derivare dall'espletamento delle prestazioni di cui all'incarico conferito.

Il rapporto di lavoro autonomo si costituisce a seguito della stipula di specifico contratto, il quale regolerà tutti gli aspetti del predetto rapporto, compresa la data di inizio dell'attività.

La presentazione della domanda di partecipazione alla presente selezione equivale ad accettazione delle condizioni di cui al presente bando da intendersi quale *lex specialis* della presente procedura.

Per tutto quanto non previsto dal presente avviso, si fa riferimento al Regolamento aziendale per l'affidamento di incarichi di lavoro autonomo e alle vigenti disposizioni in materia. L'Azienda si riserva la facoltà di non conferire l'incarico oggetto della presente selezione comparativa.

Per eventuali informazioni gli aspiranti potranno inviare e-mail ad atipici@ausl.mo.it.

Scadenza: 19 marzo 2026

IL DIRETTORE
Andrea Decaroli

AZIENDA OSPEDALIERO-UNIVERSITARIA DI PARMA

INCARICO

Procedura comparativa finalizzata al conferimento di un incarico di lavoro autonomo/collaborazione coordinata e continuativa a laureati in Medicina e chirurgia, per attività di collaborazione nel progetto dal titolo “Applicazione e sviluppo delle linee guida del Ministero della Salute per la gestione del sovraffollamento in Pronto Soccorso” da svolgersi a favore della Struttura Complessa Pronto Soccorso e Medicina d’Urgenza

In esecuzione della delibera del Direttore Generale n. 51 del 13.02.2026, si procederà all’attivazione di un contratto di lavoro autonomo/collaborazione coordinata e continuativa della durata di SEI MESI, eventualmente rinnovabili per altri sei, da svolgersi presso la Struttura Complessa Pronto Soccorso e medicina d’urgenza, OBI. Il professionista sarà impegnato nella realizzazione del progetto:

“Applicazione e sviluppo delle linee guida del Ministero della Salute per la gestione del sovraffollamento in Pronto Soccorso”

Il costo della collaborazione, comprensivo di tutti gli oneri, le imposte, i contributi previdenziali, se ed in quanto dovuti secondo la vigente normativa fiscale, previdenziale e assicurativa, è determinato in € 50,00/ora; il compenso lordo spettante al collaboratore verrà determinato in base al tipo di incarico che lo stesso vorrà sottoscrivere e sarà corrisposto in rate mensili posticipate, su conforme attestazione dell’avvenuta esecuzione della relativa attività rilasciata dal Responsabile del progetto ovvero dal Direttore/Responsabile della struttura di afferenza.

Al fine della liquidazione dei compensi, il professionista selezionato, nel caso optasse per un incarico libero professionale, dovrà possedere un ID-PEPPOL (Decreto 7 dicembre 2018 del MEF, successivamente modificato con Decreto 27 dicembre 2019).

Il professionista selezionato si integrerà e collaborerà con l’equipe per garantire le attività sanitarie ed assistenziali e i Livelli Essenziali di Assistenza; i contenuti e le modalità delle prestazioni potranno riguardare tutti gli ambiti propri della professione medica e saranno definiti in base alle esigenze della struttura di afferenza, per cui l’impegno professionale dovrà essere commisurato alla complessità e alla continuità delle prestazioni e articolato in maniera flessibile, potendo contemplare turni notturni e/o festivi. Il limite massimo di ore settimanali è stato fissato in ventiquattro.

1. REQUISITI SPECIFICI DI AMMISSIONE:

- Laurea magistrale in MEDICINA E CHIRURGIA;
- Abilitazione all’esercizio della professione;
- Iscrizione all’Albo dell’Ordine dei Medici Chirurghi e Odontoiatri;
- Specializzazione in Medicina d’Emergenza-urgenza ovvero Medicina interna, comprese le equipollenti e affini, ovvero iscrizione all’ultimo/penultimo anno delle medesime scuole di specialità.

I requisiti di ammissione dovranno essere posseduti alla data di scadenza del termine stabilito nel presente avviso per la presentazione delle domande di ammissione.

L’Azienda garantisce pari opportunità tra uomini e donne per l’accesso al lavoro ed il trattamento sul lavoro, ai sensi della Legge n. 125/1991 e dall’art. 57 del D.Lgs. n. 165/2001.

MODALITÀ E TERMINI PER LA PRESENTAZIONE DELLA DOMANDA DI PARTECIPAZIONE:

La domanda di partecipazione dovrà essere presentata IN FORMA TELEMATICA e andrà COMPILATA E CHIUSA entro le ore 12.00 del 19 MARZO 2026

E’ esclusa ogni altra forma di presentazione o trasmissione della domanda.

Il termine fissato per la presentazione delle domande e dei documenti è perentorio e l’eventuale riserva di invio successivo di documenti è priva di effetto.

L’aspirante dovrà connettersi al sito istituzionale dell’Azienda Ospedaliero-Universitaria di Parma:
<http://www.ao.pr.it>

Sezione: LAVORO E FORMAZIONE / SELEZIONI E CONCORSI / PROCEDURE COMPARATIVE PER COLLABORAZIONI E INCARICHI

Il presente bando, subito dopo la pubblicazione nel Bollettino Ufficiale della Regione Emilia Romagna, comparirà sul sito dell’Azienda. Una volta individuato il bando di interesse, andrà compilato lo specifico modulo on line seguendo le ISTRUZIONI ALLEGATE, in applicazione dell’art. 1, comma 1, nonché degli articoli 64 e 65 del D.Lgs. 82/05 e s.m.i.

Il candidato è tenuto a conservare il codice identificativo (ID), ricevuto tramite mail e che associa in maniera univoca la domanda e l'aspirante; sarà in tale modo che verrà indentificato in tutte le comunicazioni relative alla selezione (nel rispetto di quanto previsto dalla normativa in materia di protezione dei dati personali (D.Lgs. n. 196/2003 e ss.mm.ii.).

La domanda verrà considerata presentata nel momento in cui il candidato, concludendo la procedura di cui al precedente capoverso, riceverà dal sistema il messaggio di avvenuto inoltro.

In caso di errori di compilazione o di necessità di integrazione di una domanda già chiusa, il candidato dovrà compilare una nuova domanda. Qualora dovesse inviare/chiudere più domande di partecipazione, il sistema acquisirà solamente l'ultima domanda inviata in ordine di tempo, senza tenere conto delle domande precedenti.

Il mancato rispetto delle predette modalità di inoltro della domanda comporterà l'esclusione dalla selezione.

Il candidato ha l'OBBLIGO di indicare, nella domanda, un indirizzo di posta elettronica che verrà utilizzato dall'Azienda per le comunicazioni inerenti al concorso o per le necessità informative dell'Azienda.

L'Azienda non assume responsabilità in caso di mancata lettura da parte del candidato dei messaggi presenti nella casella di posta che lo stesso ha indicato. E' onere del candidato comunicare all'Ufficio Contratti Atipici dell'Azienda Ospedaliero-Universitaria di Parma l'eventuale cambiamento dell'indirizzo mail.

Il candidato ha l'obbligo, inoltre, di comunicare all'Azienda Ospedaliero-Universitaria di Parma gli eventuali cambi di indirizzo di residenza/domicilio che dovessero verificarsi sia durante il periodo di svolgimento delle procedure concorsuali, sia durante il periodo di vigenza della graduatoria qualora il candidato sia stato dichiarato idoneo.

L'Amministrazione non assume responsabilità per la dispersione di documentazione derivante da inesatta indicazione del recapito da parte del concorrente, né per eventuali disguidi imputabili a terzi, a caso fortuito o forza maggiore.

Nella domanda dovrà essere indicato:

- a) cognome e il nome, data e luogo di nascita, la residenza;
- b) codice fiscale;
- c) il possesso della cittadinanza italiana o di uno dei Paesi dell'Unione Europea, o appartenenza ad una delle categorie individuate dall'art. 7 della L. 97/2013, integrativo dell'art. 28, comma 1, D.Lgs. 165/2001 e s.m.i.;
- d) il Comune di iscrizione nelle liste elettorali, ovvero i motivi della non iscrizione o della cancellazione dalle liste medesime;
- e) le eventuali condanne penali riportate (da intendersi tutte quelle riportate, anche se con "non menzione", "pena sospesa" ovvero "pena estinta" ovvero "applicazione della pena su richiesta delle parti") oppure procedimenti penali in corso ed in espresso l'assenza di condanne per i reati di cui agli artt. 600 bis, 600 ter, 600 quater, 600 quinquies e 609 undecies c.p. ovvero di sanzioni interdittive all'esercizio di attività che comportino contatti diretti e regolari con minori. In caso negativo dichiararne espressamente l'assenza;
- f) il godimento dei diritti civili e politici;
- g) possesso dei requisiti generali e specifici di ammissione;
- h) l'indirizzo mail al quale deve essere fatta ogni comunicazione relativa alla selezione. In caso di mancata comunicazione, vale ad ogni effetto la residenza di cui al punto a). L'Amministrazione non assume responsabilità per disguidi di notifiche determinati da mancata, errata o tardiva comunicazione di cambiamento di domicilio.

L'omessa indicazione anche di un solo requisito, generale o specifico, o di una delle dichiarazioni aggiuntive richieste dal bando, determina l'esclusione dalla procedura di che trattasi.

DOCUMENTAZIONE DA ALLEGARE ALLA DOMANDA:

Dovranno essere ALLEGATI alla domanda di partecipazione alla selezione on-line tramite file in formato pdf:

- un documento di riconoscimento legalmente valido e codice fiscale (nella sezione "Riepilogo");
- un curriculum formativo e professionale, datato e firmato in maniera autografa e formulato come dichiarazione sostitutiva di certificazione e di atto di notorietà. NON è necessario allegare copie di attestati relative a quanto già indicato nel citato curriculum;
- il decreto di equiparazione del titolo di studio conseguito all'estero (nella sezione "Allegati ai requisiti");
- il decreto di equipollenza del titolo di studio nel caso non coincida con quello richiesto dal bando (nella sezione "Allegati ai requisiti");
- per i cittadini extracomunitari, copia della carta di soggiorno ovvero permesso di soggiorno CE per soggiornanti di lungo periodo ovvero documento certificante lo status di rifugiato o di beneficiario di protezione sussidiaria (nella sezione "Allegati ai requisiti");
- eventuali pubblicazioni edite a stampa (nella sezione "Pubblicazioni"); si precisa che non saranno ammesse a valutazione pubblicazioni in bozza o in attesa di stampa;

L'indicazione dei dati richiesti è obbligatoria ai fini della valutazione dei requisiti di partecipazione, pena l'esclusione dalla procedura.

La corretta e completa compilazione della domanda tramite la procedura on-line, del curriculum formativo e professionale redatto nella forma della dichiarazione sostitutiva di certificazione e di atto di notorietà, consente all'Azienda di disporre di tutte le informazioni utili per la verifica del possesso dei requisiti di partecipazione.

Non saranno prese in considerazione dichiarazioni generiche o incomplete.

L'Azienda Ospedaliero-Universitaria di Parma, in qualità di Titolare del trattamento, informa gli interessati che ai sensi dell'art. 13 GDPR 2016/679 i dati personali forniti dai candidati o acquisiti d'ufficio saranno raccolti presso S.C. Interaziendale Area Giuridica, anche in banca dati automatizzata, per le finalità inerenti la gestione della procedura e saranno trattati dalla medesima Struttura anche successivamente, a seguito di eventuale instaurazione di rapporto di lavoro, per la gestione dello stesso.

L'indicazione dei dati richiesti è obbligatoria ai fini della valutazione dei requisiti di partecipazione, pena l'esclusione dalla procedura. La presentazione della domanda di partecipazione all'avviso da parte dei candidati implica in ogni caso il consenso al trattamento dei dati personali, compresi i dati sensibili, con modalità sia manuale che informatizzata, a cura dell'ufficio preposto alla conservazione delle domande ed all'utilizzo delle stesse per lo svolgimento delle relative procedure.

Ai sensi degli artt. 15 e seguenti del GDPR 2016/679, i candidati hanno diritto di accedere ai dati che li riguardano e di chiederne l'aggiornamento, la rettifica, l'integrazione, nonché la cancellazione di dati non pertinenti o raccolti in modo non conforme alle norme. L'interessato può, altresì, opporsi al trattamento per motivi legittimi.

2. PROVA SELETTIVA/COLLOQUIO:

Al fine dell'assegnazione dell'incarico la Commissione di valutazione, nominata con atto del Direttore Generale, sottoporà i soli candidati in possesso dei requisiti richiesti ad un colloquio attinente le materie per le quali è richiesta la collaborazione. La Commissione avrà a disposizione 60 punti per la valutazione del colloquio, che si dovrà intendere superato al raggiungimento del punteggio minimo di 31/60.

La prova selettiva/colloquio si terrà: il giorno **MARTEDÌ 24 MARZO 2026 alle ore 15.00** presso lo studio del Direttore della Struttura Complessa Pronto Soccorso e Medicina d'urgenza dell'Azienda Ospedaliero-Universitaria di Parma - Via Gramsci, 14 - Parma

Tale comunicazione costituirà a tutti gli effetti convocazione al colloquio, pertanto i candidati sono tenuti a presentarsi nel luogo, alla data e ora indicati, muniti di idoneo documento di riconoscimento in corso di validità. Non seguirà alcuna ulteriore comunicazione individuale. I candidati che non si presenteranno a sostenere il colloquio nel giorno, ora e sede stabiliti saranno considerati rinunciatari alla selezione, quale ne sia la causa dell'assenza, anche indipendente dalla loro volontà.

3. VALUTAZIONE TITOLI:

I titoli verranno valutati dalla Commissione di valutazione, in base a criteri preventivamente determinati, con particolare riferimento a tutte le attività professionali e di studio idonee ad evidenziare le competenze acquisite nella materia oggetto dell'incarico. La Commissione avrà a disposizione 40 punti per la valutazione dei titoli prodotti dai candidati.

4. SUPERAMENTO DELLA PROVA

La commissione dispone quindi complessivamente di 100 punti e il superamento della prova è subordinato al raggiungimento di una valutazione di sufficienza espresso in termini numerici di almeno la metà più uno del punteggio massimo (51/100).

5. CONFERIMENTO INCARICO:

L'incarico in oggetto verrà assegnato sulla base di una graduatoria di merito formulata dalla Commissione esaminatrice, a seguito della valutazione dei titoli presentati e del colloquio effettuato, ed approvata da questa Amministrazione.

La graduatoria di merito potrà essere utilizzata per il conferimento, secondo l'ordine della stessa, di incarichi di collaborazione, anche con diversa validità temporale e con compenso proporzionalmente variato, che si rendessero eventualmente necessari nell'ambito della stessa struttura.

L'Azienda Ospedaliero-Universitaria si riserva la più ampia facoltà in ordine alla proroga dei termini e alla loro sospensione, nonché alla revoca del presente avviso, qualora ne ravvisi la necessità.

L'impegno di frequenza non configura né può configurare rapporto di dipendenza con l'Azienda Ospedaliero-Universitaria di Parma.

Per eventuali chiarimenti, gli aspiranti potranno rivolgersi alla S.C. Interaziendale Area Giuridica dell'Azienda Ospedaliero-Universitaria di Parma - Via Gramsci n. 14 - Parma (0521/704662).

IL DIRETTORE F.F.

Laura Oddi

AZIENDA OSPEDALIERO-UNIVERSITARIA DI PARMA

INCARICO

Procedura comparativa finalizzata al conferimento di un incarico libero professionale, di dodici mesi, ad un laureato in Psicologia, per attività relative al progetto “Monitoraggio dello sviluppo psicologico e cognitivo nei pazienti affetti da Fibrosi Cistica in età 0-6 anni in trattamento con farmaci modulatori del CFTR. Prosecuzione del progetto sui disturbi del comportamento alimentare nei bambini affetti da Fibrosi Cistica” da svolgersi a favore della SSD Fibrosi Cistica e Pneumologia Pediatrica

In esecuzione della delibera del Direttore Generale n. 97 del 13.02.2026, si procederà al conferimento di un incarico libero professionale della durata di DODICI MESI, da svolgersi a favore della SSD FIBROSI CISTICA e PNEUMOLOGIA PEDIATRICA. Il professionista sarà impegnato nella realizzazione del progetto:

“Monitoraggio dello sviluppo psicologico e cognitivo nei pazienti affetti da Fibrosi Cistica in età 0-6 anni in trattamento con farmaci modulatori del CFTR. Prosecuzione del progetto sui disturbi del comportamento alimentare nei bambini affetti da Fibrosi Cistica”

che si prefigge, tra le altre cose, di monitorare e gestire un percorso di psicoterapia per tutta la popolazione dei pazienti affetti da Fibrosi Cistica e delle loro famiglie, secondo gli standard di cura della patologia, compreso il progetto già in atto sui disturbi del comportamento alimentare dei bambini con FC, problema con impatto significativo in questo tipo di popolazione.

Il compenso lordo è determinato in € 32.000,00/12 mesi e verrà corrisposto in rate mensili posticipate, previa presentazione di fattura, su conforme attestazione dell'avvenuta esecuzione della relativa attività rilasciata dal Responsabile del progetto ovvero dal Direttore della struttura di afferenza. Al fine della liquidazione dei compensi, il professionista dovrà possedere un ID-PEPPOL (Decreto 7 dicembre 2018 del MEF, successivamente modificato con Decreto 27 dicembre 2019).

Il professionista selezionato si occuperà principalmente: della somministrazione delle "Griffiths Scale of Child Development- 3 rd edition (2019)" ai pazienti e loro famigliari; colloqui regolari con tutti i pazienti ed i genitori ad ogni loro controllo clinico; interazione costante con il pediatra di base e gli eventuali servizi territoriali di presa in carico del paziente; sono previsti anche colloqui telefonici nei periodi intercorrenti ove necessario; somministrazione questionari specifici sulla qualità di vita; colloqui per presa in carico e follow-up di tutti i pazienti con FC afferenti alla SSD Fibrosi Cistica e Pneumologia Pediatrica.

1. REQUISITI SPECIFICI DI AMMISSIONE:

- Laurea magistrale in PSICOLOGIA;
- Abilitazione all'esercizio della professione;
- Iscrizione all'Ordine;
- Specializzazione in PSICOTERAPIA;
- Esperienza professionale pluriennale maturata in Centri di cura della Fibrosi Cistica.

Saranno considerati titoli preferenziali: possesso di Master Universitario di II livello in Psicologia Pediatrica; specializzazione in Psicoterapia ad indirizzo cognitivo comportamentale.

I requisiti di ammissione dovranno essere posseduti alla data di scadenza del termine stabilito nel presente avviso per la presentazione delle domande di ammissione.

L'Azienda garantisce pari opportunità tra uomini e donne per l'accesso al lavoro ed il trattamento sul lavoro, ai sensi della Legge n. 125/1991 e dall'art. 57 del D.Lgs. n. 165/2001.

MODALITÀ E TERMINI PER LA PRESENTAZIONE DELLA DOMANDA DI PARTECIPAZIONE:

La domanda di partecipazione dovrà essere presentata IN FORMA TELEMATICA e andrà COMPILATA E CHIUSA entro le ore 12.00 del 12 MARZO 2026

E' esclusa ogni altra forma di presentazione o trasmissione della domanda.

Il termine fissato per la presentazione delle domande e dei documenti è perentorio e l'eventuale riserva di invio successivo di documenti è priva di effetto.

L'aspirante dovrà connettersi al sito istituzionale dell'Azienda Ospedaliero-Universitaria di Parma:
<http://www.ao.pr.it>

Sezione: LAVORO E FORMAZIONE / SELEZIONI E CONCORSI / PROCEDURE COMPARATIVE PER COLLABORAZIONI E INCARICHI

Il presente bando, subito dopo la pubblicazione sul Bollettino Ufficiale della Regione Emilia Romagna, comparirà sul sito dell'Azienda. Una volta individuato il bando di interesse, andrà compilato lo specifico modulo on line seguendo le ISTRUZIONI ALLEGATE, in applicazione dell'art. 1, comma 1, nonché degli articoli 64 e 65 del D.Lgs. 82/05 e s.m.i.

Il candidato è tenuto a conservare il codice identificativo (ID), ricevuto tramite mail e che associa in maniera univoca la domanda e l'aspirante; sarà in tale modo che verrà indentificato in tutte le comunicazioni relative alla selezione (nel rispetto di quanto previsto dalla normativa in materia di protezione dei dati personali (D.Lgs. n. 196/2003 e ss.mm.ii.).

La domanda verrà considerata presentata nel momento in cui il candidato, concludendo la procedura di cui al precedente capoverso, riceverà dal sistema il messaggio di avvenuto inoltro.

In caso di errori di compilazione o di necessità di integrazione di una domanda già chiusa, il candidato dovrà compilare una nuova domanda. Qualora dovesse inviare/chiudere più domande di partecipazione, il sistema acquisirà solamente l'ultima domanda inviata in ordine di tempo, senza tenere conto delle domande precedenti.

Il mancato rispetto delle predette modalità di inoltro della domanda comporterà l'esclusione dalla selezione.

Il candidato ha l'OBBLIGO di indicare, nella domanda, un indirizzo di posta elettronica che verrà utilizzato dall'Azienda per le comunicazioni inerenti al concorso o per le necessità informative dell'Azienda.

L'Azienda non assume responsabilità in caso di mancata lettura da parte del candidato dei messaggi presenti nella casella di posta che lo stesso ha indicato. E' onere del candidato comunicare all'Ufficio Contratti Atipici dell'Azienda Ospedaliero-Universitaria di Parma l'eventuale cambiamento dell'indirizzo mail.

Il candidato ha l'obbligo, inoltre, di comunicare all'Azienda Ospedaliero-Universitaria di Parma gli eventuali cambi di indirizzo di residenza/domicilio che dovessero verificarsi sia durante il periodo di svolgimento delle procedure concorsuali, sia durante il periodo di vigenza della graduatoria qualora il candidato sia stato dichiarato idoneo.

L'Amministrazione non assume responsabilità per la dispersione di documentazione derivante da inesatta indicazione del recapito da parte del concorrente, né per eventuali disguidi imputabili a terzi, a caso fortuito o forza maggiore.

Nella domanda dovrà essere indicato:

- a) cognome e il nome, data e luogo di nascita, la residenza;
- b) codice fiscale;
- c) il possesso della cittadinanza italiana o di uno dei Paesi dell'Unione Europea, o appartenenza ad una delle categorie individuate dall'art. 7 della L. 97/2013, integrativo dell'art. 28, comma 1, D.Lgs. 165/2001 e s.m.i.;
- d) il Comune di iscrizione nelle liste elettorali, ovvero i motivi della non iscrizione o della cancellazione dalle liste medesime;
- e) le eventuali condanne penali riportate (da intendersi tutte quelle riportate, anche se con "non menzione", "pena sospesa" ovvero "pena estinta" ovvero "applicazione della pena su richiesta delle parti") oppure procedimenti penali in corso ed in espresso l'assenza di condanne per i reati di cui agli artt. 600 bis, 600 ter, 600 quater, 600 quinquies e 609 undecies c.p. ovvero di sanzioni interdittive all'esercizio di attività che comportino contatti diretti e regolari con minori. In caso negativo dichiararne espressamente l'assenza;
- f) il godimento dei diritti civili e politici;
- g) possesso dei requisiti generali e specifici di ammissione;
- h) l'indirizzo mail al quale deve essere fatta ogni comunicazione relativa alla selezione. In caso di mancata comunicazione, vale ad ogni effetto la residenza di cui al punto a). L'Amministrazione non assume responsabilità per disguidi di notifiche determinati da mancata, errata o tardiva comunicazione di cambiamento di domicilio.

L'omessa indicazione anche di un solo requisito, generale o specifico, o di una delle dichiarazioni aggiuntive richieste dal bando, determina l'esclusione dalla procedura di che trattasi.

DOCUMENTAZIONE DA ALLEGARE ALLA DOMANDA:

Dovranno essere ALLEGATI alla domanda di partecipazione alla selezione on-line tramite file in formato pdf:

- un documento di riconoscimento legalmente valido e codice fiscale (nella sezione "Riepilogo");
- un curriculum formativo e professionale, datato e firmato in maniera autografa e formulato come dichiarazione sostitutiva di certificazione e di atto di notorietà. NON è necessario allegare copie di attestati relative a quanto già indicato nel citato curriculum;
- il decreto di equiparazione del titolo di studio conseguito all'estero (nella sezione "Allegati ai requisiti");
- il decreto di equipollenza del titolo di studio nel caso non coincida con quello richiesto dal bando (nella sezione "Allegati ai requisiti");
- per i cittadini extracomunitari, copia della carta di soggiorno ovvero permesso di soggiorno CE per soggiornanti di lungo periodo ovvero documento certificante lo status di rifugiato o di beneficiario di protezione sussidiaria (nella sezione "Allegati ai requisiti");
- eventuali pubblicazioni edite a stampa (nella sezione "Pubblicazioni"); si precisa che non saranno ammesse a valutazione pubblicazioni in bozza o in attesa di stampa;

L'indicazione dei dati richiesti è obbligatoria ai fini della valutazione dei requisiti di partecipazione, pena l'esclusione dalla procedura.

La corretta e completa compilazione della domanda tramite la procedura on-line, del curriculum formativo e professionale redatto nella forma della dichiarazione sostitutiva di certificazione e di atto di notorietà, consente all'Azienda di disporre di tutte le informazioni utili per la verifica del possesso dei requisiti di partecipazione.

Non saranno prese in considerazione dichiarazioni generiche o incomplete.

L'Azienda Ospedaliero-Universitaria di Parma, in qualità di Titolare del trattamento, informa gli interessati che ai sensi dell'art. 13 GDPR 2016/679 i dati personali forniti dai candidati o acquisiti d'ufficio saranno raccolti presso S.C. Interaziendale Area Giuridica, anche in banca dati automatizzata, per le finalità inerenti la gestione della procedura e saranno trattati dalla medesima Struttura anche successivamente, a seguito di eventuale instaurazione di rapporto di lavoro, per la gestione dello stesso.

L'indicazione dei dati richiesti è obbligatoria ai fini della valutazione dei requisiti di partecipazione, pena l'esclusione dalla procedura. La presentazione della domanda di partecipazione all'avviso da parte dei candidati implica in ogni caso il consenso al trattamento dei dati personali, compresi i dati sensibili, con modalità sia manuale che informatizzata, a cura dell'ufficio preposto alla conservazione delle domande ed all'utilizzo delle stesse per lo svolgimento delle relative procedure.

Ai sensi degli artt. 15 e seguenti del GDPR 2016/679, i candidati hanno diritto di accedere ai dati che li riguardano e di chiederne l'aggiornamento, la rettifica, l'integrazione, nonché la cancellazione di dati non pertinenti o raccolti in modo non conforme alle norme. L'interessato può, altresì, opporsi al trattamento per motivi legittimi.

2. PROVA SELETTIVA/COLLOQUIO:

Al fine dell'assegnazione dell'incarico la Commissione di valutazione, nominata con atto del Direttore Generale, sottoporrà i soli candidati in possesso dei requisiti richiesti ad un colloquio attinente le materie per le quali è richiesta la collaborazione. La Commissione avrà a disposizione 60 punti per la valutazione del colloquio, che si dovrà intendere superato al raggiungimento del punteggio minimo di 31/60.

La prova selettiva/colloquio si terrà: il giorno **MARTEDÌ 17 MARZO 2026 alle ore 14.30** presso lo studio del Direttore della SSD Fibrosi Cistica e Pneumologia Pediatrica dell'Azienda Ospedaliero-Universitaria di Parma - Via Gramsci, 14 - Parma

Tale comunicazione costituisce a tutti gli effetti convocazione al colloquio, pertanto i candidati sono tenuti a presentarsi nel luogo, alla data e ora indicati, muniti di idoneo documento di riconoscimento. Non seguirà alcuna ulteriore comunicazione individuale. I candidati che non si presenteranno a sostenere il colloquio nel giorno, ora e sede stabiliti saranno considerati rinunciatari alla selezione, quale ne sia la causa dell'assenza, anche indipendente dalla loro volontà.

3. VALUTAZIONE TITOLI:

I titoli verranno valutati dalla Commissione di valutazione, in base a criteri preventivamente determinati, con particolare riferimento a tutte le attività professionali e di studio idonee ad evidenziare le competenze acquisite nella materia oggetto dell'incarico. La Commissione avrà a disposizione 40 punti per la valutazione dei titoli prodotti dai candidati.

4. CONFERIMENTO INCARICO:

L'incarico in oggetto verrà assegnato sulla base di una graduatoria di merito formulata dalla Commissione esaminatrice, a seguito della valutazione dei titoli presentati e del colloquio effettuato, ed approvata da questa Amministrazione.

La graduatoria di merito potrà essere utilizzata per il conferimento, secondo l'ordine della stessa, di incarichi di collaborazione, anche con diversa validità temporale e con compenso proporzionalmente variato, che si rendessero eventualmente necessari nell'ambito della stessa struttura.

L'Azienda Ospedaliero-Universitaria si riserva la più ampia facoltà in ordine alla proroga dei termini e alla loro sospensione, nonché alla revoca del presente avviso, qualora ne ravvisi la necessità.

L'impegno di frequenza non configura né può configurare rapporto di dipendenza con l'Azienda Ospedaliero-Universitaria di Parma.

Per eventuali chiarimenti, gli aspiranti potranno rivolgersi alla S.C. Interaziendale Area Giuridica dell'Azienda Ospedaliero-Universitaria di Parma - Via Gramsci n. 14 - Parma (0521/704662).

IL DIRETTORE F.F.

Laura Oddi

AZIENDA OSPEDALIERO-UNIVERSITARIA DI PARMA

INCARICO

Procedura comparativa finalizzata al conferimento di un incarico libero professionale, di nove mesi, ad un laureato in Medicina e chirurgia e specialista in Neurologia, per attività relative al progetto “Implementazione del percorso diagnostico-terapeutico dei pazienti con idrocefalo normoteso e parkinsonismi atipici” e attività di guardia medica da svolgersi presso la S.C. Neurologia

In esecuzione della delibera del Direttore Generale n. 111 del 19.02.2026, si procederà al conferimento di un incarico libero professionale della durata di NOVE MESI, da svolgersi presso la STRUTTURA COMPLESSA NEUROLOGIA. Il professionista selezionato sarà impegnato nella realizzazione del progetto:

“Implementazione del percorso diagnostico-terapeutico dei pazienti con idrocefalo normoteso e parkinsonismi atipici”

che si propone di migliorare e favorire l’implementazione del percorso diagnostico-terapeutico dell’idrocefalo normoteso, condizione neurologica frequentemente sotto-diagnosticata e potenzialmente reversibile, e di migliorare i percorsi diagnostico-terapeutici e la presa in carico multiprofessionale dei pazienti con parkinsonismi atipici

Il compenso lordo è determinato in € 18.000,00/nove mesi e verrà corrisposto in rate mensili posticipate, previa presentazione di fattura, su conforme attestazione dell’avvenuta esecuzione della relativa attività rilasciata dal Responsabile del progetto ovvero dal Direttore della struttura di afferenza. Al fine della liquidazione dei compensi, il professionista dovrà possedere un ID-PEPPOL (Decreto 7 dicembre 2018 del MEF, successivamente modificato con Decreto 27 dicembre 2019).

Il professionista selezionato si occuperà principalmente al raggiungimento degli obiettivi del progetto attraverso la collaborazione nella valutazione dei pazienti con malattie neurologiche associate a demenza, in particolare idrocefalo normoteso e parkinsonismi atipici

Il professionista sarà altresì impegnato nello svolgimento di ulteriore attività consistente in turni di guardia medica notturni e/o festivi, fino ad un massimo di diciotto nei 9 mesi, a fronte di un compenso aggiuntivo di € 143,00 lordi per turno di 12 ore;

1. REQUISITI SPECIFICI DI AMMISSIONE:

- Laurea in MEDICINA E CHIRURGIA
- Abilitazione all’esercizio della professione;
- Iscrizione all’Albo dell’Ordine dei Medici Chirurghi ed Odontoiatri;
- Specializzazione in NEUROLOGIA;

Sarà considerato titolo preferenziale e quindi oggetto di particolare valutazione il possesso:

- di esperienza nella gestione del paziente con idrocefalo normoteso, con particolare riguardo per la fase diagnostica di: somministrazione di testo neuropsicologici, valutazione neurologica e funzionale, interpretazione delle neuroimmagini;
- di esperienza nella diagnosi differenziale dei parkinsonismi e delle malattie neurodegenerative.

I requisiti di ammissione dovranno essere posseduti alla data di scadenza del termine stabilito nel presente avviso per la presentazione delle domande di ammissione.

L’Azienda garantisce pari opportunità tra uomini e donne per l’accesso al lavoro ed il trattamento sul lavoro, ai sensi della Legge n. 125/1991 e dall’art. 57 del D.Lgs. n. 165/2001.

MODALITÀ E TERMINI PER LA PRESENTAZIONE DELLA DOMANDA DI PARTECIPAZIONE:

La domanda di partecipazione dovrà essere presentata IN FORMA TELEMATICA e andrà COMPILATA E CHIUSA entro le ore 12.00 del 19 MARZO 2026

E’ esclusa ogni altra forma di presentazione o trasmissione della domanda.

Il termine fissato per la presentazione delle domande e dei documenti è perentorio e l’eventuale riserva di invio successivo di documenti è priva di effetto.

L’aspirante dovrà connettersi al sito istituzionale dell’Azienda Ospedaliero-Universitaria di Parma

<http://www.ao.pr.it> / LAVORO E FORMAZIONE / SELEZIONI E CONCORSI / PROCEDURE COMPARATIVE PER COLLABORAZIONI E INCARICHI

Il presente bando, subito dopo la pubblicazione nel Bollettino Ufficiale della Regione Emilia Romagna, comparirà sul sito dell’Azienda. Una volta individuato il bando di interesse, andrà compilato lo specifico modulo on line seguendo le ISTRUZIONI ALLEGATE, in applicazione dell’art. 1, comma 1, nonché degli articoli 64 e 65 del D.Lgs. 82/05 e s.m.i.

Il candidato è tenuto a conservare il codice identificativo (ID), ricevuto tramite mail e che associa in maniera univoca la domanda e l'aspirante; sarà in tale modo che verrà indentificato in tutte le comunicazioni relative alla selezione (nel rispetto di quanto previsto dalla normativa in materia di protezione dei dati personali (D.Lgs. n. 196/2003 e ss.mm.ii.).

La domanda verrà considerata presentata nel momento in cui il candidato, concludendo la procedura di cui al precedente capoverso, riceverà dal sistema il messaggio di avvenuto inoltro.

In caso di errori di compilazione o di necessità di integrazione di una domanda già chiusa, il candidato dovrà compilare una nuova domanda. Qualora dovesse inviare/chiedere più domande di partecipazione, il sistema acquisirà solamente l'ultima domanda inviata in ordine di tempo, senza tenere conto delle domande precedenti.

Il mancato rispetto delle predette modalità di inoltro della domanda comporterà l'esclusione dalla selezione.

Il candidato ha l'OBBLIGO di indicare, nella domanda, un indirizzo di posta elettronica che verrà utilizzato dall'Azienda per le comunicazioni inerenti al concorso o per le necessità informative dell'Azienda.

L'Azienda non assume responsabilità in caso di mancata lettura da parte del candidato dei messaggi presenti nella casella di posta che lo stesso ha indicato. E' onere del candidato comunicare all'Ufficio Contratti Atipici dell'Azienda Ospedaliero-Universitaria di Parma l'eventuale cambiamento dell'indirizzo mail.

Il candidato ha l'obbligo, inoltre, di comunicare all'Azienda Ospedaliero-Universitaria di Parma gli eventuali cambi di indirizzo di residenza/domicilio che dovessero verificarsi sia durante il periodo di svolgimento delle procedure concorsuali, sia durante il periodo di vigenza della graduatoria qualora il candidato sia stato dichiarato idoneo.

L'Amministrazione non assume responsabilità per la dispersione di documentazione derivante da inesatta indicazione del recapito da parte del concorrente, né per eventuali disguidi imputabili a terzi, a caso fortuito o forza maggiore.

Nella domanda dovrà essere indicato:

- a) cognome e il nome, data e luogo di nascita, la residenza;
- b) codice fiscale;
- c) il possesso della cittadinanza italiana o di uno dei Paesi dell'Unione Europea, o appartenenza ad una delle categorie individuate dall'art. 7 della L. 97/2013, integrativo dell'art. 28, comma 1, D.Lgs. 165/2001 e s.m.i.;
- d) il Comune di iscrizione nelle liste elettorali, ovvero i motivi della non iscrizione o della cancellazione dalle liste medesime;
- e) le eventuali condanne penali riportate (da intendersi tutte quelle riportate, anche se con "non menzione", "pena sospesa" ovvero "pena estinta" ovvero "applicazione della pena su richiesta delle parti") oppure procedimenti penali in corso ed in espresso l'assenza di condanne per i reati di cui agli artt. 600 bis, 600 ter, 600 quater, 600 quinquies e 609 undecies c.p. ovvero di sanzioni interdittive all'esercizio di attività che comportino contatti diretti e regolari con minori. In caso negativo dichiararne espressamente l'assenza;
- f) il godimento dei diritti civili e politici;
- g) possesso dei requisiti generali e specifici di ammissione;
- h) l'indirizzo mail al quale deve essere fatta ogni comunicazione relativa alla selezione. In caso di mancata comunicazione, vale ad ogni effetto la residenza di cui al punto a). L'Amministrazione non assume responsabilità per disguidi di notifiche determinati da mancata, errata o tardiva comunicazione di cambiamento di domicilio.

L'omessa indicazione anche di un solo requisito, generale o specifico, o di una delle dichiarazioni aggiuntive richieste dal bando, determina l'esclusione dalla procedura di che trattasi.

DOCUMENTAZIONE DA ALLEGARE ALLA DOMANDA:

Dovranno essere ALLEGATI alla domanda di partecipazione alla selezione on-line tramite file in formato pdf:

- un documento di riconoscimento legalmente valido e codice fiscale (nella sezione "Riepilogo");
- un curriculum formativo e professionale, datato e firmato in maniera autografa e formulato come dichiarazione sostitutiva di certificazione e di atto di notorietà. NON è necessario allegare copie di attestati relative a quanto già indicato nel citato curriculum;
- il decreto di equiparazione del titolo di studio conseguito all'estero (nella sezione "Allegati ai requisiti");
- il decreto di equipollenza del titolo di studio nel caso non coincida con quello richiesto dal bando (nella sezione "Allegati ai requisiti");
- per i cittadini extracomunitari, copia della carta di soggiorno ovvero permesso di soggiorno CE per soggiornanti di lungo periodo ovvero documento certificante lo status di rifugiato o di beneficiario di protezione sussidiaria (nella sezione "Allegati ai requisiti");
- eventuali pubblicazioni edite a stampa (nella sezione "Pubblicazioni"); si precisa che non saranno ammesse a valutazione pubblicazioni in bozza o in attesa di stampa;

L'indicazione dei dati richiesti è obbligatoria ai fini della valutazione dei requisiti di partecipazione, pena l'esclusione dalla procedura.

La corretta e completa compilazione della domanda tramite la procedura on-line, del curriculum formativo e professionale redatto nella forma della dichiarazione sostitutiva di certificazione e di atto di notorietà, consente all'Azienda di disporre di tutte le informazioni utili per la verifica del possesso dei requisiti di partecipazione.

Non saranno prese in considerazione dichiarazioni generiche o incomplete.

L'Azienda Ospedaliero-Universitaria di Parma, in qualità di Titolare del trattamento, informa gli interessati che ai sensi dell'art. 13 GDPR 2016/679 i dati personali forniti dai candidati o acquisiti d'ufficio saranno raccolti presso S.C. Interaziendale Area Giuridica, anche in banca dati automatizzata, per le finalità inerenti la gestione della procedura e saranno trattati dalla medesima Struttura anche successivamente, a seguito di eventuale instaurazione di rapporto di lavoro, per la gestione dello stesso.

L'indicazione dei dati richiesti è obbligatoria ai fini della valutazione dei requisiti di partecipazione, pena l'esclusione dalla procedura. La presentazione della domanda di partecipazione all'avviso da parte dei candidati implica in ogni caso il consenso al trattamento dei dati personali, compresi i dati sensibili, con modalità sia manuale che informatizzata, a cura dell'ufficio preposto alla conservazione delle domande ed all'utilizzo delle stesse per lo svolgimento delle relative procedure.

Ai sensi degli artt. 15 e seguenti del GDPR 2016/679, i candidati hanno diritto di accedere ai dati che li riguardano e di chiederne l'aggiornamento, la rettifica, l'integrazione, nonché la cancellazione di dati non pertinenti o raccolti in modo non conforme alle norme. L'interessato può, altresì, opporsi al trattamento per motivi legittimi.

2. PROVA SELETTIVA/COLLOQUIO:

Al fine dell'assegnazione dell'incarico la Commissione di valutazione, nominata con atto del Direttore Generale, sottoporrà i soli candidati in possesso dei requisiti richiesti ad un colloquio attinente le materie per le quali è richiesta la collaborazione. La Commissione avrà a disposizione 60 punti per la valutazione del colloquio, che si dovrà intendere superato al raggiungimento del punteggio minimo di 31/60.

La prova selettiva/colloquio si terrà: il giorno **LUNEDÌ 23 MARZO 2026 alle ore 15.00** presso l'aula "Mancia" - 3° piano del Padiglione Barbieri dell'Azienda Ospedaliero-Universitaria di Parma - Via Gramsci, 14 - Parma

Tale comunicazione costituisce a tutti gli effetti convocazione al colloquio, pertanto i candidati sono tenuti a presentarsi nel luogo, alla data e ora indicati, muniti di idoneo documento di riconoscimento. Non seguirà alcuna ulteriore comunicazione individuale. I candidati che non si presenteranno a sostenere il colloquio nel giorno, ora e sede stabiliti saranno considerati rinunciatari alla selezione, quale ne sia la causa dell'assenza, anche indipendente dalla loro volontà.

3. VALUTAZIONE TITOLI:

I titoli verranno valutati dalla Commissione di valutazione, in base a criteri preventivamente determinati, con particolare riferimento a tutte le attività professionali e di studio idonee ad evidenziare le competenze acquisite nella materia oggetto dell'incarico. La Commissione avrà a disposizione 40 punti per la valutazione dei titoli prodotti dai candidati.

4. CONFERIMENTO INCARICO:

Gli incarichi in oggetto verranno assegnati sulla base di una graduatoria di merito formulata dalla Commissione esaminatrice, a seguito della valutazione dei titoli presentati e del colloquio effettuato, ed approvata da questa Amministrazione.

La graduatoria di merito potrà essere utilizzata per il conferimento, secondo l'ordine della stessa, di incarichi di collaborazione, anche con diversa validità temporale e con compenso proporzionalmente variato, che si rendessero eventualmente necessari nell'ambito della stessa struttura.

L'Azienda Ospedaliero-Universitaria si riserva la più ampia facoltà in ordine alla proroga dei termini e alla loro sospensione, nonché alla revoca del presente avviso, qualora ne ravvisi la necessità.

L'impegno di frequenza non configura né può configurare rapporto di dipendenza con l'Azienda Ospedaliero-Universitaria di Parma.

Per eventuali chiarimenti, gli aspiranti potranno rivolgersi alla S.C. Interaziendale Area Giuridica dell'Azienda Ospedaliero-Universitaria di Parma - Via Gramsci n. 14 - Parma (0521/704662).

IL DIRETTORE F.F.

Laura Oddi

AZIENDA OSPEDALIERO-UNIVERSITARIA DI PARMA

INCARICO

Procedura comparativa finalizzata al conferimento di un incarico libero professionale ad un laureato per attività di collaborazione relative al progetto “Implementazione della rete Inter-CUG della provincia di Parma” da svolgersi a favore della SSD Interaziendale Medicina di Genere e Strategie Organizzative di Benessere Aziendale

In esecuzione della delibera del Direttore Generale n. 115 del 20.02.2026, si procederà al conferimento di n. 1 incarico libero professionale a favore della SSDI Medicina di Genere e Strategie Organizzative di benessere aziendale. Il professionista sarà impegnato nella realizzazione del progetto:

“Implementazione della rete Inter-CUG della provincia di Parma”

che ha come obiettivo generale la promozione e l’incremento di progetti di welfare aziendale e welfare di comunità che migliorino l’organizzazione del lavoro e incidano sulla qualità della vita delle persone, attraverso le seguenti azioni: 1. costituzione della rete Inter-CUG della Provincia di Parma, per la diffusione delle tematiche promosse dai CUG; 2. Costituzione del Nucleo di Ascolto e Mediazione (NAM) interaziendale e interistituzionale, in collaborazione con le Consigliere di Parità della Provincia di Parma;

L’incarico avrà inizio al completamento delle procedure di selezione e terminerà il 31/12/2026, termine fissato per la chiusura del progetto. La durata prevista sarà di circa dieci mesi

Il costo della collaborazione è determinato in € 22.000,00, da intendersi comprensivi di tutti gli oneri, le imposte (IVA compresa), i contributi previdenziali, se ed in quanto dovuti secondo la vigente normativa fiscale, previdenziale e assicurativa. Il compenso lordo spettante al collaboratore verrà corrisposto in rate mensili posticipate previa presentazione di fattura e su conforme attestazione dell’avvenuta esecuzione della relativa attività rilasciata dal Responsabile del progetto ovvero dal Direttore della struttura di appartenenza. Al fine della liquidazione dei compensi, il professionista dovrà possedere un ID-PEPPOL (Decreto 7 dicembre 2018 del MEF, successivamente modificato con Decreto 27 dicembre 2019).

Le attività alle quali il professionista sarà dedicato si declinano in: 1. attività di Project Management del progetto; 2. disponibilità a ricoprire il ruolo di Consigliere di Fiducia per l’Azienda Ospedaliero-Universitaria di Parma;

L’Azienda garantisce pari opportunità tra uomini e donne per l’accesso al lavoro ed il trattamento sul lavoro, ai sensi della Legge n. 125/1991 e dall’art. 57 del D.Lgs. n. 165/2001.

1. REQUISITI SPECIFICI DI AMMISSIONE:

- Possesso di laurea appartenente ad una delle seguenti classi (comprese le equiparate):

L11 lingue e culture moderne

L12 mediazione linguistica

L18 scienze dell’economia e della gestione aziendale

L36 scienze politiche e delle relazioni internazionali

L37 scienze sociali per la cooperazione, lo sviluppo e la pace

LM37 lingue e letterature moderne europee e americane

LM38 lingue moderne per la comunicazione e la cooperazione internazionale

LM39 linguistica

LM52 relazioni internazionali

LM56 scienze dell’economia

LM63 scienze delle pubbliche amministrazioni

LM77 scienze economico aziendali

LM81 scienze per la cooperazione e lo sviluppo

LM87 servizio sociale e politiche sociali

LM88 sociologia e ricerca sociale

e dovrà, inoltre, possedere i seguenti requisiti imprescindibili: aver frequentato con esito positivo corsi, specializzazioni o master in politiche sociali e di genere; aver acquisito esperienza professionale pluriennale nell’ambito del Project Management; avere competenze in materia di normativa antidiscriminatoria, anticorruzione e trasparenza, tutela della privacy, politiche di sviluppo delle pari opportunità, sviluppo di programmi di benessere lavorativo e di prevenzione e contrasto delle molestie, mediazione dei conflitti;

Saranno considerati requisiti preferenziali, quindi oggetto di particolare valutazione: la conoscenza dei principi generali della Medicina e Salute di Genere; esperienza nel campo delle Consigliere di Fiducia e/o di Parità, acquisita con attività professionale o formazione.

I requisiti di ammissione dovranno essere posseduti alla data di scadenza del termine stabilito nel presente avviso per la presentazione delle domande di ammissione.

MODALITÀ E TERMINI PER LA PRESENTAZIONE DELLA DOMANDA DI PARTECIPAZIONE:

La domanda di partecipazione dovrà essere presentata IN FORMA TELEMATICA e andrà COMPILATA E CHIUSA **entro le ore 12.00 del 19 MARZO 2026**

E' esclusa ogni altra forma di presentazione o trasmissione della domanda

Il termine fissato per la presentazione delle domande e dei documenti è perentorio e l'eventuale riserva di invio successivo di documenti è priva di effetto

L'aspirante dovrà connettersi al sito istituzionale dell'Azienda Ospedaliero-Universitaria di Parma:

<http://www.ao.pr.it>

Sezione: LAVORO E FORMAZIONE / SELEZIONI E CONCORSI / PROCEDURE COMPARATIVE PER COLLABORAZIONI E INCARICHI

Il presente bando, subito dopo la pubblicazione nel Bollettino Ufficiale della Regione Emilia Romagna, comparirà sul sito dell'Azienda. Una volta individuato il bando di interesse, andrà compilato lo specifico modulo on line seguendo le ISTRUZIONI ALLEGATE, in applicazione dell'art. 1, comma 1, nonché degli articoli 64 e 65 del D.Lgs. 82/05 e s.m.i.

Il candidato è tenuto a conservare il codice identificativo (ID), ricevuto tramite mail e che associa in maniera univoca la domanda e l'aspirante; sarà in tale modo che verrà indentificato in tutte le comunicazioni relative alla selezione (nel rispetto di quanto previsto dalla normativa in materia di protezione dei dati personali (D.Lgs. n. 196/2003 e ss.mm.ii.).

La domanda verrà considerata presentata nel momento in cui il candidato, concludendo la procedura di cui al precedente capoverso, riceverà dal sistema il messaggio di avvenuto inoltro.

In caso di errori di compilazione o di necessità di integrazione di una domanda già chiusa, il candidato dovrà compilare una nuova domanda. Qualora dovesse inviare/chiudere più domande di partecipazione, il sistema acquisirà solamente l'ultima domanda inviata in ordine di tempo, senza tenere conto delle domande precedenti.

Il mancato rispetto delle predette modalità di inoltro della domanda comporterà l'esclusione dalla selezione.

Il candidato ha l'OBBLIGO di indicare, nella domanda, un indirizzo di posta elettronica che verrà utilizzato dall'Azienda per le comunicazioni inerenti al concorso o per le necessità informative dell'Azienda.

L'Azienda non assume responsabilità in caso di mancata lettura da parte del candidato dei messaggi presenti nella casella di posta che lo stesso ha indicato. E' onere del candidato comunicare all'Ufficio Contratti Atipici dell'Azienda Ospedaliero-Universitaria di Parma l'eventuale cambiamento dell'indirizzo mail.

Il candidato ha l'obbligo, inoltre, di comunicare all'Azienda Ospedaliero-Universitaria di Parma gli eventuali cambi di indirizzo di residenza/domicilio che dovessero verificarsi sia durante il periodo di svolgimento delle procedure concorsuali, sia durante il periodo di vigenza della graduatoria qualora il candidato sia stato dichiarato idoneo.

L'Amministrazione non assume responsabilità per la dispersione di documentazione derivante da inesatta indicazione del recapito da parte del concorrente, né per eventuali disguidi imputabili a terzi, a caso fortuito o forza maggiore.

Nella domanda dovrà essere indicato:

- a) cognome e il nome, data e luogo di nascita, la residenza;
- b) codice fiscale;
- c) il possesso della cittadinanza italiana o di uno dei Paesi dell'Unione Europea, o appartenenza ad una delle categorie individuate dall'art. 7 della L. 97/2013, integrativo dell'art. 28, comma 1, D.Lgs. 165/2001 e s.m.i.;
- d) il Comune di iscrizione nelle liste elettorali, ovvero i motivi della non iscrizione o della cancellazione dalle liste medesime;
- e) le eventuali condanne penali riportate (da intendersi tutte quelle riportate, anche se con "non menzione", "pena sospesa" ovvero "pena estinta" ovvero "applicazione della pena su richiesta delle parti") oppure procedimenti penali in corso ed in espresso l'assenza di condanne per i reati di cui agli artt. 600 bis, 600 ter, 600 quater, 600 quinquies e 609 undecies c.p. ovvero di sanzioni interdittive all'esercizio di attività che comportino contatti diretti e regolari con minori. In caso negativo dichiararne espressamente l'assenza;
- f) il godimento dei diritti civili e politici;
- g) possesso dei requisiti generali e specifici di ammissione;
- h) l'indirizzo mail al quale deve essere fatta ogni comunicazione relativa alla selezione. In caso di mancata comunicazione, vale ad ogni effetto la residenza di cui al punto a). L'Amministrazione non assume responsabilità per disguidi di notifiche determinati da mancata, errata o tardiva comunicazione di cambiamento di domicilio.

L'omessa indicazione anche di un solo requisito, generale o specifico, o di una delle dichiarazioni aggiuntive richieste dal bando, determina l'esclusione dalla procedura di che trattasi.

DOCUMENTAZIONE DA ALLEGARE ALLA DOMANDA:

Dovranno essere ALLEGATI alla domanda di partecipazione alla selezione on-line tramite file in formato pdf:

- un documento di riconoscimento legalmente valido e codice fiscale (nella sezione “Riepilogo”);
- un curriculum formativo e professionale, datato e firmato in maniera autografa e formulato come dichiarazione sostitutiva di certificazione e di atto di notorietà. NON è necessario allegare copie di attestati relative a quanto già indicato nel citato curriculum;
- il decreto di equiparazione del titolo di studio conseguito all'estero (nella sezione “Allegati ai requisiti”);
- il decreto di equipollenza del titolo di studio nel caso non coincida con quello richiesto dal bando (nella sezione “Allegati ai requisiti”);
- per i cittadini extracomunitari, copia della carta di soggiorno ovvero permesso di soggiorno CE per soggiornanti di lungo periodo ovvero documento certificante lo status di rifugiato o di beneficiario di protezione sussidiaria (nella sezione “Allegati ai requisiti”);
- eventuali pubblicazioni edite a stampa (nella sezione “Pubblicazioni”); si precisa che non saranno ammesse a valutazione pubblicazioni in bozza o in attesa di stampa;

L'indicazione dei dati richiesti è obbligatoria ai fini della valutazione dei requisiti di partecipazione, pena l'esclusione dalla procedura.

La corretta e completa compilazione della domanda tramite la procedura on-line, del curriculum formativo e professionale redatto nella forma della dichiarazione sostitutiva di certificazione e di atto di notorietà, consente all'Azienda di disporre di tutte le informazioni utili per la verifica del possesso dei requisiti di partecipazione.

Non saranno prese in considerazione dichiarazioni generiche o incomplete.

L'Azienda Ospedaliero-Universitaria di Parma, in qualità di Titolare del trattamento, informa gli interessati che ai sensi dell'art. 13 GDPR 2016/679 i dati personali forniti dai candidati o acquisiti d'ufficio saranno raccolti presso S.C. Interaziendale Area Giuridica, anche in banca dati automatizzata, per le finalità inerenti la gestione della procedura e saranno trattati dalla medesima Struttura anche successivamente, a seguito di eventuale instaurazione di rapporto di lavoro, per la gestione dello stesso.

L'indicazione dei dati richiesti è obbligatoria ai fini della valutazione dei requisiti di partecipazione, pena l'esclusione dalla procedura. La presentazione della domanda di partecipazione all'avviso da parte dei candidati implica in ogni caso il consenso al trattamento dei dati personali, compresi i dati sensibili, con modalità sia manuale che informatizzata, a cura dell'ufficio preposto alla conservazione delle domande ed all'utilizzo delle stesse per lo svolgimento delle relative procedure.

Ai sensi degli artt. 15 e seguenti del GDPR 2016/679, i candidati hanno diritto di accedere ai dati che li riguardano e di chiederne l'aggiornamento, la rettifica, l'integrazione, nonché la cancellazione di dati non pertinenti o raccolti in modo non conforme alle norme. L'interessato può, altresì, opporsi al trattamento per motivi legittimi.

2. PROVA SELETTIVA/COLLOQUIO:

Al fine dell'assegnazione dell'incarico la Commissione di valutazione, nominata con atto del Direttore Generale, sottoporrà i soli candidati in possesso dei requisiti richiesti ad un colloquio attinente le materie per le quali è richiesta la collaborazione. La Commissione avrà a disposizione 60 punti per la valutazione del colloquio, che si dovrà intendere superato al raggiungimento del punteggio minimo di 31/60.

La prova selettiva/colloquio si terrà: il giorno **MERCOLEDÌ 25 MARZO 2026 alle ore 9.30** presso l'Ufficio Contratti Atipici - Struttura Complessa Area Giuridica - Padiglione 14 dell'Azienda Ospedaliero-Universitaria di Parma - Via Gramsci, 14 - Parma

Tale comunicazione costituisce a tutti gli effetti convocazione al colloquio, pertanto i candidati sono tenuti a presentarsi nel luogo, alla data e ora indicati, muniti di idoneo documento di riconoscimento. Non seguirà alcuna ulteriore comunicazione individuale. I candidati che non si presenteranno a sostenere il colloquio nel giorno, ora e sede stabiliti saranno considerati rinunciatari alla selezione, quale ne sia la causa dell'assenza, anche indipendente dalla loro volontà.

3. VALUTAZIONE TITOLI:

I titoli verranno valutati dalla Commissione di valutazione, in base a criteri preventivamente determinati, con particolare riferimento a tutte le attività professionali e di studio idonee ad evidenziare le competenze acquisite nella materia oggetto dell'incarico. La Commissione avrà a disposizione 40 punti per la valutazione dei titoli prodotti dai candidati.

4. SUPERAMENTO DELLA PROVA

La commissione dispone quindi complessivamente di 100 punti e il superamento della prova è subordinato al raggiungimento di una valutazione di sufficienza espresso in termini numerici di almeno la metà più uno del punteggio massimo (51/100).

5. CONFERIMENTO INCARICO:

L'incarico in oggetto verrà assegnato sulla base di una graduatoria di merito formulata dalla Commissione esaminatrice, a seguito della valutazione dei titoli presentati e del colloquio effettuato, ed approvata da questa Amministrazione.

La graduatoria di merito potrà essere utilizzata per il conferimento, secondo l'ordine della stessa, di incarichi di collaborazione, anche con diversa validità temporale e con compenso proporzionalmente variato, che si rendessero eventualmente necessari nell'ambito della stessa struttura.

L'Azienda Ospedaliero-Universitaria si riserva la più ampia facoltà in ordine alla proroga dei termini e alla loro sospensione, nonché alla revoca del presente avviso, qualora ne ravvisi la necessità.

L'impegno di frequenza non configura né può configurare rapporto di dipendenza con l'Azienda Ospedaliero-Universitaria di Parma.

Per eventuali chiarimenti, gli aspiranti potranno rivolgersi alla S.C. Interaziendale Area Giuridica dell'Azienda Ospedaliero-Universitaria di Parma - Via Gramsci n. 14 - Parma (0521/704662).

IL DIRETTORE F.F.

Laura Oddi

AZIENDA UNITÀ SANITARIA LOCALE DI IMOLA

INCARICO

Avviso pubblico per la raccolta di disponibilità di professionisti per l'eventuale instaurazione di incarichi libero professionali, anche di collaborazione coordinata e continuativa, con laureati in Medicina e Chirurgia iscritti a partire dal secondo anno di formazione specialistica in diverse discipline per le esigenze dell'Azienda USL di Imola

L'Azienda Usl di Imola, in attuazione della determinazione n. 97 del 23/02/2026, procede alla raccolta di disponibilità di professionisti per l'eventuale instaurazione di incarichi libero-professionali, anche di collaborazione coordinata e continuativa, ai sensi dell'art. 12 del Decreto Legge n. 34 del 30/3/2023 convertito con Legge 26/5/2023 n. 56 e successive modifiche ed integrazioni e degli artt. 2222 e seguenti del Codice Civile, con laureati in Medicina e Chirurgia, iscritti a partire dal secondo anno di formazione specialistica in diverse discipline.

Al fine di garantire la funzionalità e la continuità nell'erogazione dell'assistenza nell'ambito dell'Azienda Usl di Imola, tenuto conto anche delle periodiche criticità stagionali, occorre supportare diverse UU.OO. al fine di far fronte alle prestazioni improcrastinabili e indifferibili, garantendo continuità assistenziale.

Il presente avviso è volto alla raccolta di disponibilità di professionisti per il conferimento di incarichi individuali da utilizzarsi in via eccezionale, straordinaria e temporanea, al fine di evitare soluzioni di continuità nell'erogazione dell'assistenza presso le predette Unità Operative Complesse.

Gli incarichi potranno essere stipulati prevedendo le seguenti condizioni:

- durata degli incarichi: fino a 6 mesi, in base alle esigenze aziendali;
- impegno massimo 8 ore settimanali al di fuori dall'orario dedicato alla formazione, fatte salve eventuali modifiche normative che dovessero intervenire;
- compenso orario pari a 40 euro lordi comprensivi di tutti gli oneri fiscali, previdenziali e di ogni altro onere eventualmente previsto a carico dell'Azienda e subordinatamente alla previa attestazione da parte del Direttore/Responsabile della struttura di riferimento di regolarità nello svolgimento dell'incarico;
- l'attività che i medici in formazione specialistica possono svolgere è coerente con il livello di competenze e di autonomia raggiunto e correlato all'ordinamento didattico di corso, alle attività professionalizzanti nonché al programma formativo seguito e all'anno di corso di studi superato;
- impegno medio: l'attività e l'impegno professionale dovranno essere commisurati alla complessità e alla continuità delle prestazioni oggetto del contratto e dovranno essere articolati in maniera flessibile, compatibilmente con il servizio erogato nell'ambito della struttura interessata, preventivamente concordato con il Direttore/Responsabile della struttura che non potrà comunque superare le 8 ore settimanali, fatte salve eventuali successive modifiche normative che dovessero intervenire;
- la verifica dell'assolvimento degli obblighi prestazionali sarà a cura del Direttore /Responsabile della Struttura di riferimento.

Al fine del conferimento dell'incarico di cui al presente avviso, è garantita pari opportunità tra uomini e donne per l'accesso al lavoro, ai sensi dell'art. 7 D. Lgs. n. 165/2001.

L'Azienda si riserva comunque di non procedere all'attribuzione degli incarichi sopra evidenziati per effetto di sopraggiunte disposizioni normative e/o circostanze ostative e/o diversa determinazione dell'Ente.

REQUISITI DI AMMISSIONE

I professionisti, per poter partecipare al presente avviso, devono possedere, alla data di presentazione della domanda, i requisiti generali di ammissione alle selezioni pubbliche, nonché i seguenti requisiti:

· LAUREA IN MEDICINA E CHIRURGIA (se conseguito all'estero, il titolo di studio deve essere riconosciuto equiparato all'analogo titolo di studio acquisito in Italia, secondo la normativa vigente);

· ISCRIZIONE A PARTIRE DAL SECONDO ANNO DI UNA SCUOLA DI SPECIALIZZAZIONE NELLE SEGUENTI DISCIPLINE:

- Allergologia e Immunologia clinica O DISCIPLINA EQUIPOLLENTE O AFFINE. Le discipline equipollenti sono quelle previste dal D.M. 30.1.98; le discipline affini sono quelle di cui al D.M. 31.1.98.
- Anatomia patologica O DISCIPLINA EQUIPOLLENTE O AFFINE. Le discipline equipollenti sono quelle previste dal D.M. 30.1.98; le discipline affini sono quelle di cui al D.M. 31.1.98.
- Anestesia e rianimazione O DISCIPLINA EQUIPOLLENTE O AFFINE. Le discipline equipollenti sono quelle previste dal D.M. 30.1.98; le discipline affini sono quelle di cui al D.M. 31.1.98.
- CARDIOLOGIA O DISCIPLINA EQUIPOLLENTE O AFFINE. Le discipline equipollenti sono quelle previste dal D.M. 30.1.98; le discipline affini sono quelle di cui al D.M. 31.1.98.
- CHIRURGIA GENERALE O DISCIPLINA EQUIPOLLENTE O AFFINE. Le discipline equipollenti sono quelle previste dal D.M. 30.1.98; le discipline affini sono quelle di cui al D.M. 31.1.98.
- CURE PALLIATIVE O DISCIPLINA EQUIPOLLENTE O AFFINE. Le discipline equipollenti sono quelle previste dal D.M. 30.1.98; le discipline affini sono quelle di cui al D.M. 31.1.98.
- DERMATOLOGIA E VENEREOLOGIA O DISCIPLINA EQUIPOLLENTE O AFFINE. Le discipline equipollenti sono quelle previste dal D.M. 30.1.98; le discipline affini sono quelle di cui al D.M. 31.1.98.
- DIREZIONE MEDICA DI PRESIDIO OSPEDALIERO O DISCIPLINA EQUIPOLLENTE O AFFINE. Le discipline equipollenti sono quelle previste dal D.M. 30.1.98; le discipline affini sono quelle di cui al D.M. 31.1.98.
- ENDOCRINOLOGIA O DISCIPLINA EQUIPOLLENTE O AFFINE. Le discipline equipollenti sono quelle previste dal D.M. 30.1.98; le discipline affini sono quelle di cui al D.M. 31.1.98.
- GERIATRIA O DISCIPLINA EQUIPOLLENTE O AFFINE. Le discipline equipollenti sono quelle previste dal D.M. 30.1.98; le discipline affini sono quelle di cui al D.M. 31.1.98.
- GINECOLOGIA E OSTETRICIA O DISCIPLINA EQUIPOLLENTE O AFFINE. Le discipline equipollenti sono quelle previste dal D.M. 30.1.98; le discipline affini sono quelle di cui al D.M. 31.1.98.
- IGIENE, EPIDEMIOLOGIA E SANITA' PUBBLICA O DISCIPLINA EQUIPOLLENTE O AFFINE. Le discipline equipollenti sono quelle previste dal D.M. 30.1.98; le discipline affini sono quelle di cui al D.M. 31.1.98.
- GASTROENTEROLOGIA O DISCIPLINA EQUIPOLLENTE O AFFINE. Le discipline equipollenti sono quelle previste dal D.M. 30.1.98; le discipline affini sono quelle di cui al D.M. 31.1.98.
- MALATTIE DELL' APPARATO RESPIRATORIO O DISCIPLINA EQUIPOLLENTE O AFFINE. Le discipline equipollenti sono quelle previste dal D.M. 30.1.98; le discipline affini sono quelle di cui al D.M. 31.1.98.
- MALATTIE INFETTIVE O DISCIPLINA EQUIPOLLENTE O AFFINE. Le discipline equipollenti sono quelle previste dal D.M. 30.1.98; le discipline affini sono quelle di cui al D.M. 31.1.98.
- MEDICINA D'EMERGENZA URGENZA O DISCIPLINA EQUIPOLLENTE O AFFINE. Le discipline equipollenti sono quelle previste dal D.M. 30.1.98; le discipline affini sono quelle di cui al D.M. 31.1.98.
- MEDICINA DEL LAVORO E SICUREZZA DEGLI AMBIENTI DI LAVORO O DISCIPLINA EQUIPOLLENTE O AFFINE. Le discipline equipollenti sono quelle previste dal D.M. 30.1.98; le discipline affini sono quelle di cui al D.M. 31.1.98.
- MEDICINA FISICA E RIABILITAZIONE O DISCIPLINA EQUIPOLLENTE O AFFINE. Le discipline equipollenti sono quelle previste dal D.M. 30.1.98; le discipline affini sono quelle di cui al D.M. 31.1.98.
- MEDICINA INTERNA O DISCIPLINA EQUIPOLLENTE O AFFINE. Le discipline equipollenti sono quelle previste dal D.M. 30.1.98; le discipline affini sono quelle di cui al D.M. 31.1.98.
- MEDICINA LEGALE O DISCIPLINA EQUIPOLLENTE O AFFINE. Le discipline equipollenti sono quelle previste dal D.M. 30.1.98; le discipline affini sono quelle di cui al D.M. 31.1.98.
- NEFROLOGIA O DISCIPLINA EQUIPOLLENTE O AFFINE. Le discipline equipollenti sono quelle previste dal D.M. 30.1.98; le discipline affini sono quelle di cui al D.M. 31.1.98.
- NEUROLOGIA O DISCIPLINA EQUIPOLLENTE O AFFINE. Le discipline equipollenti sono quelle previste dal D.M. 30.1.98; le discipline affini sono quelle di cui al D.M. 31.1.98.
- NEUROPSICHIATRIA INFANTILE O DISCIPLINA EQUIPOLLENTE O AFFINE. Le discipline equipollenti sono quelle previste dal D.M. 30.1.98; le discipline affini sono quelle di cui al D.M. 31.1.98.
- OFTALMOLOGIA O DISCIPLINA EQUIPOLLENTE O AFFINE. Le discipline equipollenti sono quelle previste dal D.M. 30.1.98; le discipline affini sono quelle di cui al D.M. 31.1.98.
- ONCOLOGIA O DISCIPLINA EQUIPOLLENTE O AFFINE. Le discipline equipollenti sono quelle previste dal D.M. 30.1.98; le discipline affini sono quelle di cui al D.M. 31.1.98.

- ORGANIZZAZIONE DEI SERVIZI SANITARI DI BASE O DISCIPLINA EQUIPOLLENTE O AFFINE. Le discipline equipollenti sono quelle previste dal D.M. 30.1.98; le discipline affini sono quelle di cui al D.M. 31.1.98.
- ORTOPEDIA E TRAUMATOLOGIA O DISCIPLINA EQUIPOLLENTE O AFFINE. Le discipline equipollenti sono quelle previste dal D.M. 30.1.98; le discipline affini sono quelle di cui al D.M. 31.1.98.
- OTORINOLARINGOIATRIA O DISCIPLINA EQUIPOLLENTE O AFFINE. Le discipline equipollenti sono quelle previste dal D.M. 30.1.98; le discipline affini sono quelle di cui al D.M. 31.1.98.
- PATOLOGIA CLINICA O DISCIPLINA EQUIPOLLENTE O AFFINE. Le discipline equipollenti sono quelle previste dal D.M. 30.1.98; le discipline affini sono quelle di cui al D.M. 31.1.98.
- PEDIATRIA O DISCIPLINA EQUIPOLLENTE O AFFINE. Le discipline equipollenti sono quelle previste dal D.M. 30.1.98; le discipline affini sono quelle di cui al D.M. 31.1.98.
- PSICHIATRIA O DISCIPLINA EQUIPOLLENTE O AFFINE. Le discipline equipollenti sono quelle previste dal D.M. 30.1.98; le discipline affini sono quelle di cui al D.M. 31.1.98.
- RADIODIAGNOSTICA O DISCIPLINA EQUIPOLLENTE O AFFINE. Le discipline equipollenti sono quelle previste dal D.M. 30.1.98; le discipline affini sono quelle di cui al D.M. 31.1.98.
- REUMATOLOGIA O DISCIPLINA EQUIPOLLENTE O AFFINE. Le discipline equipollenti sono quelle previste dal D.M. 30.1.98; le discipline affini sono quelle di cui al D.M. 31.1.98.
- UROLOGIA O DISCIPLINA EQUIPOLLENTE O AFFINE. Le discipline equipollenti sono quelle previste dal D.M. 30.1.98; le discipline affini sono quelle di cui al D.M. 31.1.98.
- ABILITAZIONE ALL'ESERCIZIO DELLA PROFESSIONE DI MEDICO CHIRURGO;
- ISCRIZIONE ALL'ALBO DELL'ORDINE PROFESSIONALE DEI MEDICI CHIRURGHI (da possedere al momento dell'inizio attività). L'iscrizione al corrispondente albo professionale di uno dei Paesi dell'Unione Europea consente la partecipazione, fermo restando l'obbligo dell'iscrizione all'albo in Italia prima dell'inizio dell'attività;
- NON ESSERE COLLOCATO IN QUIESCENZA, fatto salvo quanto previsto dall'art. 3 bis del D.L. n. 2/2021, convertito in legge, con modificazioni, dall'art. 1, comma 1, L. 12 marzo 2021, n. 29, fino al termine ivi previsto.
- DI NON ESSERE STATO DESTITUITO O DISPENSATO DALL'IMPIEGO PRESSO UNA PUBBLICA AMMINISTRAZIONE per persistente insufficiente rendimento, di non essere stato licenziato per giusta causa o per giustificato motivo soggettivo da una pubblica Amministrazione, ovvero dichiarato decaduto da un impiego pubblico per avere conseguito il medesimo impiego mediante la produzione di documenti falsi o viziati da invalidità non sanabile;
- NON AVER RIPORTATO condanne penali relative a reati contro la Pubblica Amministrazione;
- l'avviso è rivolto a professionisti in possesso dei requisiti indicati e che alla data del conferimento dell'incarico non abbiano compiuto il settantesimo anno di età e che tale condizione perduri per tutta la durata dell'incarico.

DOMANDA DI AMMISSIONE

Per l'ammissione alla procedura, gli aspiranti dovranno presentare domanda redatta **ESCLUSIVAMENTE IN FORMA TELEMATICA** nei modi e nei termini previsti al successivo paragrafo "MODALITA' E TERMINI PER LA PRESENTAZIONE DELLE DOMANDE", nella quale indicano:

- a) il cognome, nome, luogo, data di nascita e residenza;
- b) di non essere ovvero di essere collocato a riposo per raggiunti limiti di età o di non essere ovvero di essere collocato a riposo volontario possedendo il requisito contributivo per l'ottenimento della pensione anticipata di anzianità;
- c) di non aver compiuto il settantesimo anno d'età;
- d) la cittadinanza; in caso di possesso di cittadinanza di Stato non appartenente all'Unione Europea, il candidato dovrà dichiarare di essere in regola con le vigenti norme in materia di soggiorno nel territorio italiano;
- e) il Comune di iscrizione nelle liste elettorali, ovvero i motivi della non iscrizione o cancellazione dalle liste medesime;
- f) le eventuali condanne penali riportate, ovvero di non avere riportato condanne penali;
- g) la disciplina per la quale il candidato intende partecipare alla presente procedura, in relazione alla scuola di specializzazione alla quale risulta iscritto;
- h) di essere in possesso dei titoli di studio e dei requisiti culturali e professionali correlati al contenuto della prestazione richiesta, specificando quali;
- i) i servizi prestati nelle pubbliche amministrazioni e le eventuali cause di cessazione di precedenti rapporti di pubblico impiego
- j) il domicilio, numero di telefono, l'indirizzo di posta elettronica e l'eventuale indirizzo di posta elettronica certificata (PEC) presso il quale ricevere le informazioni.

Ai sensi dell'art. 39 del D.P.R. n. 445 del 28.12.2000, non è richiesta l'autentica della firma in calce alla domanda

DOCUMENTAZIONE DA ALLEGARE ALLA DOMANDA

I candidati attraverso la procedura on-line dovranno allegare alla domanda, esclusivamente tramite file formato .pdf, la copia digitale di:

- un documento di riconoscimento legalmente valido;
- il documento che attesti l'equipollenza/equiparazione del titolo di studio, se è stato conseguito all'estero, certificata dalla competente autorità
- curriculum formativo-professionale redatto utilizzando lo schema di curriculum allegato al bando, oppure curriculum redatto in altro formato (preferibilmente quello europeo) sottoscritto con firma autografa, datato e debitamente documentato. Nell'ambito del predetto curriculum l'aspirante dovrà descrivere e dettagliare le esperienze formative e professionali che ritiene utile segnalare.

Non è richiesto l'invio di altra documentazione.

Non sarà valutata documentazione prodotta in forma cartacea o secondo modalità e tempi diversi da quelli previsti dal presente bando

Tutte le dichiarazioni riportate nella domanda e nel curriculum saranno autocertificate mediante compilazione dell'apposito spazio in sede di presentazione telematica della domanda, ai sensi del D.P.R. 445 del 28 dicembre 2000.

Si precisa che restano esclusi dall'autocertificazione, fra gli altri, i certificati medici e sanitari.

Si rammenta, infine, che l'Amministrazione è tenuta ad effettuare idonei controlli sulla veridicità del contenuto delle dichiarazioni sostitutive ricevute e che, oltre alla decadenza dell'interessato dai benefici eventualmente conseguiti sulla base di dichiarazione non veritiera, sono applicabili le sanzioni penali previste per le ipotesi di falsità in atti e dichiarazioni mendaci.

Non sarà valutata documentazione prodotta in forma cartacea.

MODALITÀ E TERMINI PER LA PRESENTAZIONE DELLE DOMANDE

La domanda di ammissione deve essere redatta **ESCLUSIVAMENTE IN FORMA TELEMATICA** connettendosi al seguente indirizzo:

https://concorsi-gru.progetto-sole.it/exec/htmls/static/whrpx/login-concorsiweb/pxloginconc_grurer10601.html

e compilando lo specifico modulo on-line seguendo le istruzioni per la compilazione ivi contenute, in applicazione dell'art. 1 comma 1, nonché degli artt. 64 e 65 del D.Lgs 82/05.

La domanda si considererà correttamente presentata nel momento in cui il candidato concluderà la procedura utilizzando l'apposito tasto di chiusura e riceverà dal sistema il messaggio di avvenuto inoltro della stessa.

In caso di chiusura ed inoltro di più domande per lo stesso bando, la procedura informatica terrà in considerazione solo l'ultima domanda correttamente acquisita in ordine cronologico entro il termine di scadenza.

Si consiglia di non inoltrare la domanda in prossimità delle ultime ore dell'ultimo giorno utile per la presentazione per evitare sovraccarichi del sistema, dei quali non si assume responsabilità alcuna.

Il termine per la presentazione delle domande è perentorio e scade alle ore 12.00 del 30° giorno non festivo successivo alla data di pubblicazione del presente avviso nel Bollettino Ufficiale della Regione Emilia-Romagna.

Il termine fissato per la presentazione delle domande e dei documenti è perentorio. L'eventuale riserva di invio successivo di documenti è priva di effetto.

La domanda dovrà pervenire, a pena di esclusione, entro le ore 12:00 del giorno 3 APRILE 2026.

A conclusione della procedura di candidatura verrà inviata una comunicazione all'indirizzo di posta elettronica ordinaria indicato dal candidato, contenente la conferma dell'avvenuto inoltro della domanda di partecipazione inviata, il codice identificativo della domanda e, in allegato, il riepilogo della stessa in formato PDF.

È onere del candidato verificare l'effettiva ricezione di tale notifica.

Il codice identificativo della domanda, reperibile all'interno del PDF di riepilogo che il candidato riceverà dopo aver chiuso ed inoltrato la domanda medesima, sarà utilizzato dall'Amministrazione per identificare il candidato in ogni fase della procedura.

È ESCLUSA OGNI ALTRA FORMA DI PRESENTAZIONE O TRASMISSIONE.

PERTANTO, EVENTUALI DOMANDE PERVENUTE CON ALTRE MODALITÀ, PUR ENTRO I TERMINI DI SCADENZA DEL BANDO, NON VERRANNO PRESE IN CONSIDERAZIONE.

VALUTAZIONE E AFFIDAMENTO DEGLI INCARICHI

Le domande pervenute saranno preliminarmente esaminate dal Servizio Unico Metropolitan Amministrazione Giuridica del Personale ai fini della verifica del possesso dei requisiti di ammissione previsti dal bando.

Le domande pervenute andranno a costituire una banca dati, e potranno essere eventualmente utilizzate in relazione a specifiche esigenze temporanee e indifferibili.

A seguito di esame e valutazione dei curricula dei candidati ammessi per la disciplina di riferimento, il Direttore/Responsabile della struttura richiedente, a seguito di autorizzazione della Direzione Aziendale, effettuerà una valutazione comparativa individuando, per ciascuna sessione di reclutamento, il/i professionista/i più idoneo/i al conferimento dell'incarico o degli incarichi, motivandone la scelta.

Non è consentita l'attribuzione di più incarichi contemporaneamente.

L'incarico si risolve di diritto alla data di conseguimento della specializzazione.

Prima di iniziare le attività può essere previsto un momento formativo in relazione alle modalità di svolgimento dei compiti affidati, in coerenza con il livello di competenze e di autonomia raggiunto dal professionista e correlato all'ordinamento didattico di corso, alle attività professionalizzanti nonché al programma formativo seguito e all'anno di corso di studi superato.

Tutte le comunicazioni avverranno utilizzando l'indirizzo mail o PEC indicato dal candidato, escludendo ogni altro meccanismo. In considerazione di situazioni di particolare urgenza, i termini di risposta alle richieste di disponibilità, così come la convocazione per un eventuale colloquio potranno essere ridotti a un minimo di 2 giorni; i candidati sono pertanto invitati a presidiare costantemente e controllare la ricezione di comunicazioni da parte dell'Azienda.

NOTA BENE: POICHÉ LA PRESENTE SELEZIONE VIENE INDETTA PER FRONTEGGIARE LE ESIGENZE DI RAFFORZAMENTO DEI SERVIZI SANITARI REGIONALI, L'AMMINISTRAZIONE HA LA NECESSITÀ DI RECLUTARE PERSONALE CON ASSOLUTA URGENZA: PERTANTO I CANDIDATI IDONEI DOVRANNO ESSERE DISPONIBILI AD UNA PRESA IN SERVIZIO PRESSOCHE' IMMEDIATA. LA MANCATA DISPONIBILITÀ DEI CANDIDATI AD UNA PRESA IN SERVIZIO ENTRO LA DATA IN CONCRETO STABILITA E COMUNICATA DALL'AMMINISTRAZIONE, EQUIVALE A RINUNCIA A TUTTI GLI EFFETTI.

Gli incarichi individuali verranno attivati con i candidati disponibili ritenuti idonei in relazione alle necessità aziendali e previa verifica del possesso dei requisiti prescritti e della piena e incondizionata idoneità fisica all'impiego (che verrà accertata dall'Amministrazione, prima dell'immissione in servizio).

La copertura assicurativa per responsabilità civile verso terzi derivante dall'esercizio dell'attività professionale dedotta in contratto è gestita dall'Azienda in base al "Programma Regionale per la prevenzione degli eventi avversi e la copertura dei rischi derivanti da responsabilità civile nelle Aziende Sanitarie" adottato con delibera di Giunta della Regione Emilia – Romagna n. 1350 del 17/09/2012 e successive modifiche ed integrazioni in conformità alla L.R. n. 13/12 e s.m.i.. Qualsiasi altra copertura assicurativa, inclusa quella a garanzia delle ipotesi di dolo e/o colpa grave, non può essere posta a carico dell'Azienda. Il professionista che non usufruisce di copertura assicurativa per i rischi contro gli infortuni subiti nello svolgimento dell'attività di cui al contratto che scaturirà dalla presente procedura, ha l'obbligo di stipulare a proprie spese apposita polizza.

Il Professionista, all'atto del conferimento dell'incarico dovrà altresì dichiarare di non trovarsi in situazioni di incompatibilità e/o concorrenza con l'attività dei servizi dell'Azienda UsI di Imola e di impegnarsi a comunicare tempestivamente qualsiasi variazione di attività professionale che possa costituire motivo di incompatibilità.

VALIDITÀ DELLA BANCA DATI

L'Azienda UsI di Imola si riserva la facoltà di modificare, sospendere, revocare, prorogare la procedura per ragioni di pubblico interesse o di non darvi corso, in tutto o in parte, a seguito di sopravvenuti vincoli legislativi e/o finanziari ovvero della variazione delle esigenze organizzative dell'Azienda.

L'elenco dei candidati ammessi che scaturirà dalla presente procedura rimarrà valido fino al 31/12/2026.

TRATTAMENTO DATI PERSONALI

Ai sensi dell'articolo 13 GDPR 2016/679, i dati personali, compreso i dati sensibili, forniti dai candidati o acquisiti d'ufficio saranno raccolti presso il Servizio Unico Metropolitan Amministrazione Giuridica del Personale, anche in banca dati automatizzata, per le finalità inerenti alla gestione della procedura, e saranno trattati dalla medesima U.O. anche successivamente, a seguito di eventuale affidamento di incarico, per la gestione dello stesso. La presentazione della domanda di partecipazione alla selezione da parte dei candidati implica il consenso al trattamento dei dati personali a cura dell'ufficio preposto alla conservazione delle domande ed all'utilizzo delle stesse per lo svolgimento delle procedure. Nel trattamento e utilizzo dei dati è compresa ogni forma di comunicazione e pubblicazione correlata alle stesse procedure. Tali dati potranno essere sottoposti ad accesso da parte di coloro che sono portatori di un concreto interesse ai sensi dell'art. 22 della L. 241/90 e successive modificazioni ed integrazioni nonché per i successivi adempimenti previsti dalla normativa vigente, ivi compreso il D. Lgs. 33/13. L'indicazione dei dati richiesti è obbligatoria ai fini della valutazione dei requisiti di partecipazione, pena l'esclusione dalla procedura. Ai sensi degli artt. 15 e segg. del GDPR 2016/679 i candidati hanno diritto di accedere ai dati che li riguardano e di chiederne l'aggiornamento, la rettifica, l'integrazione, la cancellazione di dati non pertinenti o raccolti in modo non conforme alle norme. L'interessato può, altresì, opporsi al trattamento per motivi legittimi. Titolare del trattamento è dell'Azienda UsI di Imola.

Ai sensi dell'art. 15, co. 1, del D. Lgs. 14.3.2013 n. 33 e s.m.i., l'Azienda UsI di Imola è tenuta a pubblicare sul sito internet aziendale il curriculum vitae del professionista affidatario del presente incarico di lavoro autonomo.

Per ulteriori informazioni inerenti la privacy si fa rinvio al seguente link: <https://www.ausl.imola.bo.it/bandi-concorso>

DISPOSIZIONI VARIE

In nessun caso il presente avviso potrà portare alla costituzione di rapporti di lavoro subordinato, né l'eventuale instaurazione costituisce presupposto per la trasformazione in rapporto di lavoro subordinato.

Con la presentazione della manifestazione di interesse è implicita l'accettazione senza riserve di tutte le prescrizioni del presente bando.

Con la partecipazione al presente bando i candidati si impegnano ad accettare incondizionatamente quanto disciplinato dallo stesso, quale *lex specialis* della presente procedura selettiva.

La presentazione della domanda alla presente manifestazione di interesse non fa sorgere, in capo ai candidati, diritti o pretese di sorta.

Il presente avviso è pubblicato sul sito Internet aziendale: www.ausl.imola.bo.it

La pubblicazione del bando sul sito internet aziendale assolve, ad ogni effetto, agli obblighi di divulgazione e pubblicità previsti.

Per le informazioni necessarie gli interessati potranno collegarsi al sito Internet dell' Azienda Usl di Imola: www.ausl.imola.bo.it o rivolgersi al Settore Concorsi e Avvisi del Servizio Unico Metropolitan Amministrazione Giuridica del Personale – via Gramsci n. 12 - Bologna (tel. 051/6079604 – 9981 – 9935 dal lunedì al venerdì dalle ore 9:00 alle ore 12:00 – posta elettronica selezioni@ausl.bologna.it)

IL DIRETTORE DEL SUMAGP

Sara Andreani

AZIENDA UNITÀ SANITARIA LOCALE DI MODENA

INCARICO

Avviso di selezione tramite procedura comparativa per il conferimento di un incarico libero-professionale per laureato in Medicina e Chirurgia per le esigenze del Dipartimento di Salute Mentale e delle Dipendenze Patologiche

In applicazione del regolamento aziendale per il conferimento di contratti di lavoro autonomo, approvato con deliberazione n. 70 del 19/03/2018, ai sensi dell'art. 7 comma 6 del D.Lgs. n. 165/2001 e s.m.i., si procederà al conferimento di un (1) incarico libero-professionale a favore di laureato in Medicina e Chirurgia, con specifici requisiti, per lo svolgimento di attività inerente il progetto "Potenziamento interventi di prevenzione, diagnosi e cura del Disturbo da Gioco d'azzardo (DGA)" per le esigenze del Dipartimento di Salute Mentale e delle Dipendenze Patologiche, con assegnazione presso la S.C. Dipendenze Patologiche dell'Azienda Usl di Modena.

Requisiti specifici di ammissione:

- Laurea in Medicina e Chirurgia;
- Abilitazione all'esercizio della professione;
- Iscrizione all'Ordine dei Medici-Chirurghi (N.B. anche se iscritto ad Albo corrispondente presso Paese dell'Unione Europea, fermo restando l'obbligo di iscrizione presso Albo italiano prima dell'eventuale presa di servizio);
- Comprovata esperienza professionale di almeno due anni maturata negli ambiti del decadimento cognitivo nella popolazione adulta e nella disabilità intellettiva (N.B. non concorrono a formare requisito eventuali esperienze maturate nell'ambito di tirocini, frequenze volontarie, servizio civile).

Criteri di preferenza (oggetto di specifica valutazione):

- Comprovata esperienza di almeno n.1 anno nell'ambito delle Dipendenze Patologiche presso strutture pubbliche/private accreditate;
- Comprovata esperienza in ambiti multidisciplinari;
- Capacità di gestire strumenti di progettazione nell'ambito dell'integrazione multidisciplinare e di Comunità;
- Competenza nell'ambito dei Servizi di Comunità (prossimità, domiciliarietà, continuità assistenziale);
- Conoscenza della normativa nazionale e regionale in tema di prevenzione, cura e riabilitazione del gioco d'azzardo;
- Comprovata esperienza nella valutazione dei disturbi neuro-cognitivi correlati alle addiction semplici/ complesse;
- Comprovata esperienza nella diagnosi differenziale nelle patologie di confine negli adulti con diagnosi duale.

L'incarico avrà durata di un anno, con decorrenza da fissarsi in ragione dei tempi necessari all'espletamento della procedura selettiva, per il quale si ritiene congruo corrispondere un compenso totale determinato in € 45.000,00 lordi onnicomprensivi.

Sintesi attività

Il professionista sarà assegnato alla S.C. Dipendenze Patologiche, area Centro (con un impegno stimato in n. 30 ore settimanali) e svolgerà le seguenti attività:

- progettazione/realizzazione di percorsi e progetti di prevenzione universale, selettiva e indicata;
- intercettazione, valutazione clinica ed assessment del Disturbo da Gioco d'Azzardo associato al consumo di sostanze;
- intercettazione di disturbi comportamentali associati al consumo di sostanze in contesti di prossimità;
- partecipazione ai gruppi di lavoro aziendali e distrettuale in tema di contrasto al DGA.

La selezione, che non costituisce in alcun modo procedura concorsuale, sarà effettuata, da una Commissione di esperti mediante esame comparativo dei curricula presentati, mirante ad accertare la migliore coerenza con le professionalità richieste, integrato da eventuale colloquio/prova selettiva che verterà su argomenti connessi con il profilo professionale richiesto e con le attività da svolgere.

La data, l'ora e la sede dell'espletamento dell'eventuale colloquio/prova selettiva saranno notificate ai candidati, con un preavviso di almeno n.7 giorni rispetto alla data del colloquio, mediante pubblicazione di apposito sito internet dell'Azienda "<http://www.ausl.mo.it>" - Concorsi e Avvisi, sezione "Bandi di avviso pubblico per incarichi libero professionali - Convocazioni candidati e comunicazioni". N.B. Non vi saranno altre forme di notifica: sarà onere dei candidati prendere visione dell'avviso. La mancata presentazione del candidato nel luogo, giorno e ora indicati sarà considerata rinuncia alla selezione.

L'incarico sarà conferito secondo l'ordine della graduatoria che verrà formulata sulla base:

- della valutazione del curriculum che terrà conto in particolar modo delle attività professionali e di studio, delle pubblicazioni scientifiche, dei corsi di formazione e di ogni attività idonea ad evidenziare il livello di qualificazione professionale e scientifica acquisito dal candidato (max. punti 40);
- del punteggio ottenuto dall'eventuale colloquio che verterà su argomenti oggetto dell'incarico (max. punti 60)

Per l'ammissione alla selezione è richiesto, inoltre, il possesso da parte dei partecipanti dei seguenti ulteriori requisiti generali:

- Cittadinanza italiana o in alternativa appartenenza ad uno stato membro dell'Unione Europea alle condizioni di cui all'art. 3 del DPCM 174/94. Si applicano, inoltre, le disposizioni di cui all'art. 7 della L. n. 97/2013, integrativo dell'art. 38 del D.Lgs. n.165/2001 e s.m.i.;
- Godimento dei diritti civili e politici;
- Assenza di condanne penali che impediscano, ai sensi delle vigenti disposizioni in materia, la costituzione del rapporto di impiego con la pubblica amministrazione;
- Idoneità psicofisica all'impiego.

Tutti i requisiti di cui sopra devono essere posseduti alla data di scadenza del termine stabilito nel presente avviso per la presentazione delle domande di ammissione. La omessa indicazione anche di un solo requisito richiesto per l'ammissione comporta l'esclusione dall'Avviso.

L'Azienda garantisce pari opportunità tra uomini e donne per l'accesso al lavoro ed il trattamento sul lavoro, ai sensi della Legge n. 125/1991 e dall'art. 57 del D.Lgs. n. 165/2001.

Incompatibilità

Non può essere conferito l'incarico a chiunque si trovi in situazioni che possano ingenerare, anche solo potenzialmente, conflitto di interessi con l'Azienda Unità Sanitaria Locale di Modena, ai sensi della vigente normativa in tema di anticorruzione. Tale condizione verrà debitamente verificata al momento dell'eventuale stipula del contratto individuale di lavoro autonomo.

N.B. Non possono essere conferiti incarichi a dipendenti pubblici o di strutture private accreditate, nonché a professionisti convenzionati con il Servizio Sanitario Nazionale.

Non possono accedere all'incarico coloro che siano stati destituiti o dispensati dall'impiego presso pubbliche amministrazioni.

Modalità e termini di presentazione delle domande

La domanda dovrà essere presentata in forma telematica, entro le ore 12.00 del 15° giorno successivo alla pubblicazione nel Bollettino Ufficiale della Regione Emilia Romagna, connettendosi al sito dell'Azienda Unità Sanitaria Locale di Modena: <http://www.ausl.mo.it> - Concorsi e Avvisi - sezione "Bandi per incarichi libero-professionali – Bandi attivi", cliccando sul "Modulo di domanda online" dell'Avviso in oggetto, seguendo le istruzioni per la compilazione ivi contenute.

La domanda si considererà presentata nel momento in cui il candidato, concludendo correttamente la procedura, riceverà dal sistema il messaggio di avvenuto inoltra della domanda. Il candidato riceverà altresì e-mail di chiusura corretta, con il file riepilogativo del contenuto della domanda presentata (è esclusa ogni altra forma di presentazione o di trasmissione non prevista dal presente avviso).

Documentazione da allegare

I candidati attraverso la procedura online, dovranno allegare alla domanda, tramite file formato pdf, la copia digitale di:

- un documento di riconoscimento legalmente valido;
- un dettagliato curriculum formativo-professionale (N.B. il curriculum in formato europeo, datato, firmato e documentato sarà oggetto di valutazione esclusivamente se redatto nella forma della dichiarazione sostitutiva di atto di notorietà);
- eventuali pubblicazioni edite a stampa;
- eventuali attestati di partecipazione a corsi, convegni, ecc.
- le dichiarazioni sostitutive di certificazione, ovvero di atto di notorietà, sottoscritte dal candidato e formulate nei casi e con le modalità previste dagli artt. 46 e 47 del D.P.R. 28.12.2000 n. 445, relative ai titoli sopra elencati.

Non saranno ritenute valide (e pertanto non saranno valutati i relativi titoli) generiche dichiarazioni di conformità all'originale che non contengano la specifica descrizione di ciascun documento cui si riferiscono.

L'Amministrazione effettuerà idonei controlli sulla veridicità del contenuto delle dichiarazioni sostitutive. In caso di accertate difformità tra quanto dichiarato e quanto accertato dall'Amministrazione, si procederà comunque alla segnalazione all'Autorità Giudiziaria per le sanzioni penali previste ai sensi dell'art. 76 D.P.R. 445/2000.

Il termine fissato per la presentazione della documentazione è perentorio, l'eventuale riserva di invio successivo è priva di effetto. Non sarà valutata ulteriore documentazione prodotta in forma cartacea.

L'Azienda Unità Sanitaria Locale di Modena non assume responsabilità per disguidi di notifiche determinati da mancata, errata o tardiva comunicazione di cambiamento di domicilio, né per eventuali disguidi tecnici o comunque imputabili a fatto di terzi, a caso fortuito o forza maggiore.

Ai sensi dell'art. 13 del GDPR 2016/679, i dati personali forniti dai candidati o acquisiti d'ufficio saranno raccolti presso l'Ufficio Atipici del Servizio Unico Gestione Giuridica del Personale, in banca dati automatizzata, per le finalità inerenti la gestione della procedura, e saranno trattati dal medesimo Servizio anche successivamente, a seguito di eventuale instaurazione di rapporto di lavoro autonomo, per la gestione dello stesso. Tali dati potranno essere sottoposti ad accesso da parte di coloro che sono portatori di un concreto interesse ai sensi dell'art. 22 della L. 241/90 e successive modificazioni ed integrazioni nonché per i successivi adempimenti previsti dalla normativa vigente, ivi compreso il D.Lgs. 33/2013. L'indicazione dei dati richiesti è obbligatoria ai fini della valutazione dei requisiti di partecipazione, pena l'esclusione dalla procedura.

Ai sensi dell'art. 7 del D.Lgs. n.196/2003 e degli artt. 15 e segg. del GDPR n. 2016/679, i candidati hanno diritto di accedere ai dati che li riguardano e di chiederne l'aggiornamento, la rettifica, l'integrazione, la cancellazione di dati non pertinenti o raccolti in modo non conforme alle norme. L'interessato può, altresì, opporsi al trattamento per motivi legittimi. Titolare del trattamento è l'Azienda USL di Modena. L'aspirante selezionato per l'attribuzione dell'incarico libero-professionale ha l'onere di provvedere a proprie spese, alla stipula di idonea polizza assicurativa per infortuni e per i danni a cose/persona che potrebbero derivare dall'espletamento delle prestazioni di cui all'incarico conferito. Il rapporto di lavoro autonomo si costituisce a seguito della stipula di specifico contratto, il quale regolerà tutti gli aspetti del predetto rapporto, compresa la data di inizio dell'attività. La presentazione della domanda di partecipazione alla presente selezione equivale ad accettazione delle condizioni di cui al presente bando da intendersi quale *lex specialis* della presente procedura. Per tutto quanto non previsto dal presente avviso, si fa riferimento al Regolamento aziendale per l'affidamento di incarichi di lavoro autonomo e alle vigenti disposizioni in materia.

L'Azienda si riserva la facoltà di non conferire l'incarico oggetto della presente selezione comparativa.

Per eventuali informazioni gli aspiranti potranno inviare e-mail ad: atipici@ausl.mo.it.

Scadenza: 19 marzo 2026

IL DIRETTORE
Andrea Decaroli

AZIENDA UNITÀ SANITARIA LOCALE DI PARMA

INCARICO

Indizione di una procedura selettiva per titoli e colloquio, finalizzata al conferimento di un incarico di lavoro autonomo ad un laureato in Biologia da assegnare alla UOC Endoscopia digestiva dell'Ospedale di Fidenza nell'ambito del Programma Regionale "Gastrocenter"

In esecuzione di apposita deliberazione del Commissario Straordinario dell'Azienda USL di Parma n. 53 del 20/02/2026, è indetto un avviso pubblico di procedura selettiva per titoli e colloquio, finalizzata al conferimento di un incarico di lavoro autonomo ad un laureato in BIOLOGIA da assegnare alla UOC di Endoscopia digestiva dell'Ospedale di Fidenza nell'ambito del Programma Regionale "Gastrocenter".

1. REQUISITI SPECIFICI DI AMMISSIONE

- Laurea Magistrale in Biologia (LM6)
- Iscrizione all'albo dell'Ordine dei Biologia
- Comprovata esperienza in nutrizione clinica con particolare riferimento alla gestione terapeutica delle patologie gastrointestinali

L'incarico avrà le seguenti specifiche:

- **oggetto e obiettivi dell'incarico:** il professionista incaricato dovrà partecipare alla gestione dei pazienti inseriti all'interno del percorso di Day Service, denominato Gastrocenter, con particolare riferimento alla presa in carico dal punto di vista nutrizionale nei casi di disturbi funzionali dell'apparato digerente e nei casi di malattie infiammatorie croniche intestinali;
- **durata incarico:** l'incarico avrà durata annuale a decorrere dalla data di sottoscrizione indicata in contratto, fatto salva l'eventuale cessazione anticipata dell'incarico in ordine alle esigenze aziendali, ovvero in relazione al mancato raggiungimento degli obiettivi come da relazione del Responsabile del progetto;
- **impegno orario richiesto:** l'attività del professionista sarà articolata con un impegno orario complessivo annuale pari a 170 ore, secondo un piano di lavoro da concordare con il Responsabile del progetto;
- **compenso previsto:** per l'attività prestata durante il periodo contrattuale è previsto un compenso annuale pari a € 6.000 onnicomprensivi lordi;
- **struttura di riferimento:** UOC di Endoscopia Digestiva Ospedale di Fidenza;

Tutti i requisiti di ammissibilità devono essere, a pena di esclusione dalla procedura, tassativamente dichiarati nella domanda di ammissione e posseduti alla data di scadenza del termine stabilito per la presentazione delle domande di ammissione.

In applicazione del D.Lgs. 198/2006 e degli artt. 7 e 57 del d.lgs 165/2001 è garantita parità e pari opportunità tra uomini e donne per l'accesso al lavoro ed il trattamento sul lavoro.

2. MODALITÀ E TERMINI DI PRESENTAZIONE DELLE DOMANDE

Le domande di partecipazione alla selezione dovranno essere presentate esclusivamente in forma telematica connettendosi al sito internet aziendale www.ausl.pr.it sezione "Amministrazione trasparente – Bandi di concorso – Avvisi attivi incarichi libero professionali", con riferimento al presente avviso e compilando lo specifico modulo online, seguendo le istruzioni per la compilazione ivi contenute.

Le domande di partecipazione alla procedura selettiva, dovranno pervenire, a pena di esclusione entro le ore 12.00 del 15° giorno non festivo successivo alla data di pubblicazione del presente avviso nel Bollettino Ufficiale Regione Emilia-Romagna (BURER) – parte terza. Entro tale termine le domande dovranno essere completate e chiuse.

E' esclusa ogni altra forma di presentazione o trasmissione non prevista dal presente avviso: eventuali domande pervenute con modalità differenti da quella sopra indicata saranno ritenute inammissibili.

Il termine fissato per la presentazione delle domande è perentorio, pertanto non sarà accettata alcuna documentazione integrativa trasmessa successivamente al termine di scadenza previsto per la presentazione delle domande.

Per la presentazione delle domande i candidati dovranno attenersi scrupolosamente alle istruzioni operative contenute nella sezione dedicata alla procedura del sito istituzionale dell'Azienda USL di Parma.

La domanda si considererà presentata nel momento in cui il candidato, concludendo correttamente la procedura, riceverà dal sistema il messaggio di avvenuto inoltro della stessa.

Una volta **CHIUSA correttamente**, la domanda di partecipazione sarà trasmessa al sistema che provvederà ad inviare automaticamente all'indirizzo mail indicato in sede di registrazione una copia riepilogativa della domanda stessa.

Ciascuna domanda sarà contraddistinta da uno specifico codice identificativo alfanumerico (ID) e sulla stessa dovrà comparire in alto a sinistra la data e l'ora di chiusura, come attestazione di avvenuta corretta presentazione della stessa.

Sarà possibile visualizzare e stampare la domanda cliccando su "STAMPA LA DOMANDA".

Nel caso di mancata ricezione della email di conferma di avvenuta "chiusura della domanda", verificare la causa della non avvenuta chiusura della stessa controllando le cartelle di posta indesiderata, spam, ecc. e le impostazioni dell'account di posta elettronica.

La chiusura della domanda non consentirà ulteriori modifiche dei dati inseriti, pertanto in caso di modifica dei dati inseriti o necessità di eventuali integrazioni, il candidato dovrà compilare una nuova domanda ed effettuare una nuova registrazione e qualora il candidato dovesse inviare più domande di partecipazione alla selezione, il sistema acquisirà soltanto l'ultima domanda inviata in ordine di tempo, senza tenere conto delle domande precedenti.

Si consiglia di non inoltrare la domanda in prossimità della scadenza dei termini, per evitare un sovraccarico del sistema e l'eventuale impossibilità di chiudere la domanda entro il termine indicato, del quale l'Azienda USL di Parma non si assume alcuna responsabilità.

Si ricorda che le domande non chiuse NON verranno considerate valide ai fini della partecipazione alla procedura selezionata.

I candidati hanno l'obbligo di indicare nella domanda un indirizzo PEC che verrà utilizzato dall'Azienda, con piena efficacia e garanzia di conoscibilità degli atti trasmessi da parte del candidato, per le eventuali comunicazioni inerenti la selezione e il costituendo rapporto di lavoro e comunque per le necessità informative dell'Azienda.

L'Azienda non assume responsabilità in caso di mancata lettura da parte del candidato dei messaggi presenti nella casella di posta PEC individuata.

È onere del candidato comunicare all'Ufficio Concorsi dell'U.O.C. Area Giuridica Risorse Umane l'eventuale cambiamento dell'indirizzo PEC.

L'Azienda non assume responsabilità in caso le comunicazioni inerenti la selezione non pervengano al destinatario a causa dell'inesatta indicazione del recapito PEC da parte del concorrente oppure da mancata o tardiva comunicazione del cambiamento di indirizzo PEC indicato nella domanda.

3. CODICE IDENTIFICATIVO PERSONALE

Successivamente alla trasmissione della domanda, la procedura telematica invierà automaticamente, alla mail indicata dal candidato, il riepilogo della domanda di iscrizione contenente un codice identificativo alfanumerico (ID) che contraddistingue in maniera univoca la domanda. Sarà onere del candidato conservare e memorizzare tale codice, che verrà utilizzato nelle successive fasi della procedura, ai fini dell'identificazione del candidato stesso nel rispetto di quanto previsto dalla normativa in materia di protezione dei dati personali (D. Lgs n. 196/2003 e ss.mm.ii).

4. DOCUMENTAZIONE DA ALLEGARE

I candidati attraverso la procedura online dovranno allegare alla domanda, tramite file in formato PDF, la copia digitale (scansionata) di:

a) un documento di riconoscimento legalmente valido (da allegare nella sezione " Riepilogo");

b) un dettagliato curriculum formativo-professionale, datato e firmato, redatto in carta libera e formulato in forma di dichiarazione sostitutiva di certificazione e di atto di notorietà (da allegare nella sezione " Curriculum formativo e professionale");

Nel curriculum dovranno essere dettagliatamente descritte tutte le esperienze formative e professionali utili ai fini della valutazione di merito e della formazione della graduatoria.

I curricula saranno oggetto di valutazione esclusivamente se firmati e redatti nella forma di dichiarazione sostitutiva di atto di notorietà.

c) eventuali pubblicazioni edite a stampa (da allegare nella sezione "Pubblicazioni e titoli scientifici");

Nella sezione "Allegati ai requisiti o altra documentazione, i candidati potranno allegare:

- l'eventuale Decreto di riconoscimento del servizio prestato all'estero;
- l'eventuale Decreto di equipollenza del titolo di studio conseguito all'estero.

La trasmissione della domanda di partecipazione alla presente procedura costituisce dichiarazione sostitutiva ai sensi del D.P.R. n. 445/2000 e, pertanto, l'attività procedimentale e la valutazione sarà svolta principalmente sulla scorta delle informazioni fornite dal candidato nella procedura di iscrizione, nonché sulla base della documentazione che, eventualmente, lo stesso dovrà allegare per attestare alcune di tali informazioni: sulle stesse e sulla documentazione eventualmente allegata potranno sempre essere compiute opportune verifiche d'ufficio ai sensi dell'art. 71 del D.P.R. n. 445/2000, ad ogni conseguente effetto.

Si precisa che le dichiarazioni sostitutive attestanti titoli valutabili e/o requisiti di ammissione, verranno accertate e valutate solo se redatte in modo conforme a quanto previsto dal decreto del Presidente della Repubblica n. 445/00, anche in ordine all'assunzione di responsabilità delle dichiarazioni rese.

In ogni caso, le dichiarazioni rese dal candidato, in quanto sostitutiva a tutti gli effetti della certificazione dovrà contenere tutti gli elementi necessari alla valutazione del titolo che il candidato intende produrre.

L'omissione anche di un solo elemento comporta la non valutazione del titolo autocertificato.

L'Azienda USL di Parma, effettuerà idonei controlli sulla veridicità del contenuto delle dichiarazioni sostitutive. In caso di accertate difformità tra quanto dichiarato e quanto accertato l'azienda procederà comunque alla segnalazione all'Autorità Giudiziaria per le sanzioni penali previste ai sensi dell'art. 76 D.P.R. 445/2000. In caso di sopravvenuta assunzione, sarà applicato l'art. 55-quater del D. Lgs. 165/2001. L'interessato decadrà comunque, ai sensi dell'art. 75 D.P.R. 445/2000, da tutti i benefici conseguiti sulla base della dichiarazione non veritiera.

5. AMMISSIONE ED ESCLUSIONE DALLA PROCEDURA

L'ammissione o esclusione dei candidati dalla procedura, verrà disposta dalla Commissione esaminatrice, la quale provvederà a notificare le motivazioni dell'esclusione, all'indirizzo PEC indicato nella domanda di partecipazione.

Saranno motivo di esclusione:

il mancato rispetto delle modalità di inoltro della domanda;

il mancato rispetto dei termini perentori per l'invio della domanda di partecipazione indicati nel presente bando;

la mancanza di uno dei requisiti di ammissione.

6. MODALITÀ DI SELEZIONE DELLE CANDIDATURE

La selezione avverrà a cura di una Commissione Esaminatrice appositamente costituita, incaricata di provvedere all'ammissione e valutazione dei candidati nonché alla formulazione della relativa graduatoria di merito, mediante valutazione dei requisiti professionali indicati nel curriculum formativo professionale e colloquio diretto alla valutazione delle competenze acquisite dai candidati, in riferimento all'incarico da attribuire ed in relazione ai contenuti della posizione da ricoprire.

Il superamento del colloquio sarà subordinato al raggiungimento di una valutazione di sufficienza e alla conseguente dichiarazione di idoneità, secondo criteri individuati dalla Commissione stessa.

7. CALENDARIO DEI COLLOQUI

La data, l'ora e la sede del colloquio, insieme all'elenco dei candidati ammessi, tramite codice identificativo personale (ID), verrà resa nota mediante pubblicazione sul sito web istituzionale, nella sezione dedicata alla procedura, con un preavviso di 7 giorni dalla data fissata, pertanto i candidati sono invitati a presidiare costantemente il sito istituzionale dell'Azienda USL di Parma, pertanto nessuna comunicazione verrà inviata ai candidati.

I suddetti candidati dovranno presentarsi a sostenere la prova nel giorno, luogo ed ora indicati, muniti di valido documento di riconoscimento, a norma di legge.

La mancata presentazione al colloquio nel giorno, ora e modalità stabiliti, qualunque ne sia la ragione, equivarrà a rinuncia a tutti gli effetti alla partecipazione al presente avviso pubblico e comporterà l'irrevocabile esclusione dalla selezione in oggetto.

8. GRADUATORIA DI MERITO E MODALITÀ DI CONFERIMENTO DEGLI INCARICHI

All'esito della procedura selettiva, gli idonei saranno collocati in una graduatoria di merito che potrà essere utilizzata, secondo l'ordine di collocazione nella stessa e nei limiti della sua validità, per il conferimento di ulteriori incarichi che si rendessero eventualmente necessari, per la medesima professionalità, limitatamente al presente avviso.

L'affidamento dell'incarico, disposto previa adozione di un atto del Direttore dell'Area Giuridica, verrà formalizzato mediante sottoscrizione di apposito disciplinare di lavoro autonomo.

Il collaboratore inoltre, ai sensi dell'art. 41 comma 2 lett. e-bis del D.Lgs. 81/08 e ss.mm.ii., nell'ambito della sorveglianza sanitaria, sarà sottoposto a visita medica in fase pre-assuntiva nel rispetto dell'art. 41 comma 1 lett. a) dello stesso decreto

Al momento dell'affidamento dell'incarico, il professionista dovrà dichiarare sotto la propria responsabilità:

- di non trovarsi in situazioni di incompatibilità con le vigenti normative che disciplinano i rapporti di lavoro/ collaborazione con gli Enti del Servizio Sanitario Nazionale;
- l'inesistenza di situazioni di conflitti di interesse, anche potenziali, con riferimento all'oggetto dell'incarico e di non avere contenziosi penali, civili o amministrativi nei confronti dell'AUSL di Parma.

Gli incarichi non possono essere conferiti a dipendenti di Pubbliche Amministrazioni o Strutture Sanitarie Accreditate o a chiunque si trovi in una qualsiasi situazione di conflitto di interessi, anche solo potenziale, ai sensi della vigente normativa in materia di anticorruzione.

Tuttavia la sottoscrizione del contratto potrà aver luogo qualora siano rimossi eventuali elementi ostativi alla stipula dello stesso.

Inoltre, al momento del conferimento dell'incarico, il professionista dovrà produrre un proprio curriculum formativo e professionale, datato, firmato e reso con valore di autocertificazione, sotto la propria personale responsabilità, ai sensi del DPR n. 445/2000, che sarà pubblicato sul sito web istituzionale in ottemperanza alle vigenti norme in tema di trasparenza.

L'attività di collaborazione libero professionale rientra nelle fattispecie regolate dagli artt. 2222 e seguenti del Codice Civile e pertanto non comporta l'instaurazione di alcun rapporto di lavoro dipendente con l'Azienda USL di Parma.

Ai fini dell'attivazione del rapporto di lavoro autonomo i professionisti dovranno essere muniti di :

- partita IVA
- adeguata copertura assicurativa relativa al rischio contro propri infortuni
- si ricorda inoltre, che dal 01/01/2022 gli Enti del Servizio Sanitario Nazionale possono dar corso alla liquidazione e la successivo pagamento delle sole fatture riportanti i riferimenti dell'ordine elettronico trasmesso attraverso il canale NSO. Al fine della liquidazione dei compensi, il professionista dovrà possedere un ID PEPPOL (Decreto 7 dicembre 2018 del MEF, successivamente modificato con Decreto 27 dicembre 2019).

9. TRATTAMENTO DEI DATI PERSONALI

Ai sensi del Decreto Legislativo 10 agosto 2018, n. 101 “Disposizioni per l'adeguamento della normativa nazionale alle disposizioni del regolamento (UE) 2016/679 del Parlamento europeo e del Consiglio, del 27 aprile 2016, relativo alla protezione delle persone fisiche con riguardo al trattamento dei dati personali, nonché alla libera circolazione di tali dati e che abroga la direttiva 95/46/CE (Regolamento generale sulla protezione dei dati)” e dello stesso Regolamento 679/2016/UE, i dati personali forniti dai candidati saranno raccolti presso l’AUSL di Parma per le finalità di gestione dell’avviso e dell’eventuale successivo conferimento dell’incarico.

Tali dati potranno essere sottoposti ad accesso da parte di coloro che sono portatori di un concreto interesse ai sensi dell’art. 22 della L. 241/90 e successive modificazioni ed integrazioni nonché per i successivi adempimenti previsti dalla normativa vigente, ivi compreso il Dlgs 33/13. L’indicazione dei dati richiesti è obbligatoria ai fini della valutazione dei requisiti di partecipazione, pena l’esclusione dalla procedura. Ai sensi dell’art. 7 del D. Lgs. 196/03 e degli artt. 15 e sgg. del GDPR 2016/679 i candidati hanno diritto di accedere ai dati che li riguardano e di chiederne l’aggiornamento, la rettifica, l’integrazione, la cancellazione di dati non pertinenti o raccolti in modo non conforme alle norme. L’interessato può, altresì, opporsi al trattamento per motivi legittimi.

La presentazione della domanda da parte del candidato implica il consenso al trattamento dei propri dati personali, compresi i dati sensibili, a cura del personale assegnato all’ufficio preposto alla conservazione delle domande ed all’utilizzo delle stesse per lo svolgimento della presente procedura.

10. DISPOSIZIONI FINALI

La presentazione della domanda di partecipazione alla presente selezione comporta l'accettazione incondizionata delle condizioni di cui al presente bando da intendersi quale *lex specialis* della presente procedura.

I requisiti di partecipazione di cui alla presente procedura devono essere posseduti dal candidato sia al momento del conferimento dell’incarico stesso sia nel corso della conseguente prestazione lavorativa pena l’impedimento alla costituzione del rapporto di lavoro con l’Azienda interessata ovvero la prosecuzione dello stesso.

L’Azienda USL di Parma, in regime di autotutela, si riserva sia la facoltà di prorogare, sospendere, rettificare o revocare il presente avviso, senza che ciò comporti diritti o pretese di sorta a favore dei candidati, sia la facoltà di conferire, in caso di rinuncia, decadenza, risoluzione anticipata o comunque di interruzione dell’attività dell’assegnatario, il relativo incarico libero professionale, al successivo candidato utilmente collocato in graduatoria che si renda disponibile, ovvero reperito mediante rinnovo dell’avviso pubblico per il periodo rimanente.

Gli incarichi libero professionali possono essere revocati in qualsiasi momento a giudizio insindacabile del Responsabile della Struttura qualora l’assegnatario risulti inadempiente dal punto di vista della frequenza o del raggiungimento degli obiettivi previsti dal progetto. L’eventuale interruzione ingiustificata dell’attività da parte dell’assegnatario comporterà immediata revoca dell’incarico libero professionale.

L’Azienda USL di Parma si riserva inoltre di non procedere all’attribuzione degli incarichi o a recedere il contratto in qualsiasi momento, anche prima della scadenza pattuita, qualora la stessa sia in grado di disporre, per lo svolgimento della medesima attività lavorativa, assunzioni per lo stesso profilo professionale con contratto di lavoro subordinato, ovvero per effetto di sopraggiunte disposizioni normative e/o circostanze ostative.

Per quanto non diversamente disciplinato dal presente avviso o dal contratto di lavoro autonomo stipulato tra il professionista e l’Azienda, si rinvia al Regolamento aziendale per l’affidamento di incarichi di lavoro autonomo e alla normativa vigente in materia di lavoro autonomo.

Il presente Avviso sarà pubblicato integralmente sul Sito Internet dell’Azienda USL di Parma al seguente indirizzo:

https://www.ausl.pr.it/amministrazione_trasparente/avvisi_attivi_incarichi_libero_professionali/default.aspx?

DataAntHome=24/01/2024

Eventuali informazioni sulla procedura potranno essere richieste all’Ufficio Concorsi – Area Giuridica del Dipartimento Interaziendale Integrato Risorse Umane – Azienda USL di Parma – Via Gramsci, 14 - 43125 Parma - tel. 0521 971217 dalle ore 9.00 alle ore 15.30 dal lunedì al giovedì e dalle 09.00 alle 14.00 il venerdì, oppure inviando una mail a: prusso@ausl.pr.it o ufficioconcorsi@ausl.pr.it

IL COMMISSARIO STRAORDINARIO
Ansemo Campagna

AZIENDA UNITÀ SANITARIA LOCALE DI REGGIO EMILIA

INCARICO

Avviso pubblico di selezione tramite procedura comparativa per il conferimento di un incarico libero professionale ad un Medico Psichiatra da svolgere presso la SOC “Tutela della Salute Mentale e Promozione della Salute negli Istituti Penitenziari” dell’Azienda USL-IRCCS di Reggio Emilia in ordine al progetto “Implementazione dell’attività di valutazione e presa in carico psichiatrica presso la SOC Tutela della Salute Mentale e Promozione della Salute negli Istituti Penitenziari”

È bandito un avviso pubblico di selezione tramite procedura comparativa per il conferimento di un incarico libero professionale ad un Medico Psichiatra da svolgere presso la SOC “Tutela della Salute Mentale e Promozione della Salute negli Istituti Penitenziari” nell’ambito del Dipartimento ad attività integrata salute mentale e dipendenze patologiche dell’Azienda USL-IRCCS di Reggio Emilia in ordine al progetto “Implementazione dell’attività di valutazione e presa in carico psichiatrica presso la SOC Tutela della Salute Mentale e Promozione della Salute negli Istituti Penitenziari”.

Contenuto e obiettivi:

Il professionista contribuirà all’implementazione del progetto previsto nella DGR 1127 del 17.06.2024, contribuendo a garantire la presa in carico psichiatrica per i pazienti della SOC Tutela della Salute Mentale e promozione della Salute negli Istituti Penitenziari, in collaborazione con il Direttore SOC, i colleghi psichiatri e l’equipe multidisciplinare.

In particolare, il professionista saprà adeguare il trattamento dei disturbi psichiatrici al contesto carcerario tenendo conto del rischio di diversione delle prescrizioni, delle comorbidità più frequenti e delle richieste di terapizzazione a fini non terapeutici, attenendosi alle “Raccomandazioni regionali per la prescrizione e la somministrazione dei farmaci, in particolare psicotropi e analgesici, all’interno degli Istituti Penitenziari della Regione Emilia-Romagna” del giugno 2024.

Manterrà inoltre stretti rapporti con i Servizi di Salute Mentale e delle Dipendenze Patologiche territoriali, sia nella fase di ingresso sia nella preparazione del progetto terapeutico.

Assicurerà inoltre l’applicazione delle rilevanti linee guida per la diagnosi, il trattamento e gli interventi relativi ai disturbi psichiatrici e alla gestione del rischio di suicidio nel contesto penitenziario, coordinandosi con l’equipe medico-psichiatrica, collaborando inoltre ad implementare la convenzione interistituzionale “Progetto per azioni di inclusione sociale e lavorativa ed introduzione e riaccompagnamento di detenuti in ATSM, alla rete dei servizi territoriali nel percorso post carcerazione”.

L’incarico, di natura temporanea ed altamente qualificata, avrà una durata di 12 (dodici) mesi.

Il compenso lordo onnicomprensivo per tutto il periodo dell’incarico è determinato in Euro 60,00/ora per un impegno di 20 ore settimanali da liquidarsi a seguito di positiva verifica dell’attività progettuale svolta.

Requisiti specifici di ammissione:

- a. Diploma di laurea in Medicina e Chirurgia;
- b. Abilitazione all’esercizio della professione e iscrizione all’Ordine dei Medici Chirurghi. L’iscrizione al corrispondente albo professionale di uno dei Paesi dell’Unione Europea consente la partecipazione, fermo restando l’obbligo dell’iscrizione all’albo in Italia prima dell’assunzione in servizio;
- c. Diploma di Specializzazione in Psichiatria.

Eventuali criteri preferenziali: competenze di ricerca in ambito psichiatrico forense

Tutti i requisiti di cui sopra devono essere posseduti alla data di scadenza del termine stabilito nel presente avviso per la presentazione delle domande di ammissione.

Domanda di partecipazione:

Il termine per la presentazione delle domande scade il 15° giorno non festivo successivo alla data di pubblicazione del presente avviso sul Bollettino Ufficiale della Regione Emilia-Romagna.

La domanda di partecipazione, redatta in carta libera (secondo lo schema allegato), deve essere rivolta al **Direttore del Servizio Gestione Giuridica del Personale (o Direttore Generale) dell’Azienda USL di Reggio Emilia** ed essere **ESCLUSIVAMENTE** tramite utilizzo della **casella di Posta Elettronica Certificata (PEC)** al seguente indirizzo di Posta Elettronica Certificata: concorsi@pec.ausl.re.it, in applicazione del Nuovo Codice dell’Amministrazione Digitale (CAD) – D.Lgs. n. 82/2005 e s.m.i.

Non sarà ritenuto valido l’invio da casella di posta elettronica semplice/ordinaria anche se indirizzata all’indirizzo di posta elettronica certificata sopra indicato.

La domanda compilata e firmata dall’interessato con i relativi allegati deve essere inviata in un unico file formato PDF, unitamente ad apposita dichiarazione sostitutiva dell’atto di notorietà e a fotocopia di documento di identità. L’oggetto della PEC dovrà indicare in maniera chiara ed inequivocabile il riferimento alla procedura selettiva a cui il candidato intende partecipare.

È esclusa ogni altra forma di presentazione o trasmissione.

Alla domanda dovrà essere **allegato esclusivamente un curriculum formativo e professionale redatto su carta libera datato e firmato, in forma di dichiarazione sostitutiva di notorietà di cui al DPR N. 445/2000**, dei titoli posseduti e di ogni altra indicazione ritenuta utile ai fini del presente bando.

Alla domanda deve essere altresì allegata fotocopia del documento di identità.

Dovrà essere presentato anche un elenco della produzione scientifica, redatto in forma di dichiarazione sostitutiva di notorietà di cui al DPR n. 445/2000, nel quale dovranno essere chiaramente indicati la tipologia (pubblicazione, capitolo di libro, abstract, poster, atto di congresso), titolo, autori, editore/rivista, data di pubblicazione di ogni singolo lavoro.

La dichiarazione resa dal candidato, in quanto sostitutiva a tutti gli effetti della certificazione, deve contenere tutti gli elementi necessari alla valutazione del titolo che il candidato intende produrre. L'omissione anche di un solo elemento comporta la non valutazione del titolo autocertificato.

Prova selettiva e/o colloquio:

Gli incarichi libero professionali verranno assegnati sulla base di una graduatoria di merito formulata da un'apposita Commissione di Valutazione previa valutazione dei requisiti culturali e professionali indicati nel curriculum con particolare riferimento alle attività professionali e di studio idonee ad evidenziare le competenze acquisite nella materia oggetto dell'incarico e previa effettuazione di un colloquio diretto alla valutazione delle competenze e delle capacità professionali dei candidati con riferimento all'incarico da attribuire.

I candidati in possesso dei requisiti richiesti e ammessi alla presente procedura, sono fin d'ora convocati per l'espletamento del colloquio il giorno 1° APRILE 2026 ALLE ORE 14.30 presso il Servizio Gestione Giuridica del Personale dell'Azienda USL-IRCCS di Reggio Emilia - Via Sicilia n. 44 Reggio Emilia.

Tale comunicazione ha valore di convocazione a tutti gli effetti. Non seguirà alcuna ulteriore comunicazione individuale.

I candidati che non si presenteranno a sostenere il colloquio nel giorno, ora e sede stabiliti saranno considerati rinunciatari alla selezione, quale sia la causa dell'assenza, anche indipendente dalla loro volontà.

Per essere ammessi a sostenere il colloquio i candidati dovranno esibire, a pena di esclusione, documento di riconoscimento in corso di validità.

Ai candidati non in possesso dei requisiti richiesti dal bando, verrà inviata nota di esclusione mediante comunicazione all'indirizzo di posta elettronica indicato nella domanda di partecipazione.

Si precisa che il testo integrale del presente bando e la relativa modulistica è reperibile nel sito Internet www.ausl.re.it – link: Bandi,Concorsi,Incarichi.

Per eventuali informazioni gli aspiranti potranno rivolgersi al Servizio Gestione Giuridica del Personale - Ufficio Incarichi libero prof.li, Borse di studio - Via Sicilia n. 44, Reggio Emilia - Tel. 0522/339427 – 339424. (Orario Ufficio: dal lunedì al venerdì dalle 9,30 alle 13,00; martedì e giovedì dalle 14,30 alle 16,30).

Scadenza presentazione domande: 19 marzo 2026

IL DIRETTORE DEL SERVIZIO GESTIONE GIURIDICA DEL PERSONALE
Lorenzo Fioroni

AZIENDA UNITÀ SANITARIA LOCALE DI REGGIO EMILIA

INCARICO

Avviso pubblico di selezione tramite procedura comparativa per il conferimento di un incarico libero professionale per il profilo di Ingegnere Biomedico da svolgere presso il Laboratorio Lambda e la Struttura Operativa Complessa “Unità di Riabilitazione delle Gravi Disabilità dell’Età Evolutiva (UDGEE)” dell’Azienda USL-IRCCS di Reggio Emilia

È bandito un avviso pubblico di selezione tramite procedura comparativa per il conferimento di un incarico libero professionale per il profilo di **Ingegnere Biomedico** da svolgere presso il Laboratorio Lambda e la Struttura Operativa Complessa “Unità di Riabilitazione delle Gravi Disabilità dell’Età Evolutiva (UDGEE)” dell’Azienda USL-IRCCS di Reggio Emilia, in ordine al progetto: **“Misurazione e valutazione degli esiti di trattamento con chirurgia funzionale tramite gait analysis: implementazione protocollo di analisi della postura in pazienti atassici con sistema optoelettronico, con selezione di tasks semplici ma informativi e sensibili, tempi di acquisizione rapidi e precisi, valutando con accuratezza i principali indici tipici e caratterizzandi la patologia. Confronto dati strumentali con scala SARA e mFARS.”.**

Contenuti ed obiettivi del progetto:

Gait analysis per la valutazione clinica e funzionale comparativa delle prestazioni locomotorie ed in postura eretta (stabilità ed equilibrio) pre e post interventi di chirurgia funzionale eseguiti per la correzione delle deformità primitive o secondarie dell'arto inferiore. Valutazione stabilità posturale pazienti con atassie pediatriche.

L'incarico di natura temporanea ed altamente qualificata, avrà una durata di 12 (dodici) mesi, eventualmente rinnovabile.

Il compenso lordo onnicomprensivo è determinato in Euro 18.500,00/anno, da liquidarsi a seguito di positiva verifica dell'attività progettuale svolta.

Requisiti specifici di ammissione:

- a. Diploma di Laurea Specialistica/Magistrale in Ingegneria Biomedica
- b. Abilitazione all'esercizio professionale ed iscrizione all'Ordine
- c. Esperienza professionale nel campo dell'analisi stereofotogrammetrica optoelettronica, in particolare nell'analisi del cammino della postura di pazienti affetti da patologie neuromotorie e nell'ambito della ricerca.

Eventuali criteri preferenziali:

Competenze in campo clinico/sanitario/riabilitativo.

Tutti i requisiti di cui sopra devono essere posseduti alla data di scadenza del termine stabilito nel presente avviso per la presentazione delle domande di ammissione.

Domanda di partecipazione:

Il termine per la presentazione delle domande scade il 15° giorno non festivo successivo alla data di pubblicazione del presente avviso sul Bollettino Ufficiale della Regione Emilia-Romagna.

La domanda di partecipazione, redatta in carta libera (secondo lo schema allegato), deve essere rivolta al **Direttore del Servizio Gestione Giuridica del Personale (o Direttore Generale) dell'Azienda USL di Reggio Emilia** ed essere **ESCLUSIVAMENTE** tramite utilizzo della **casella di Posta Elettronica Certificata (PEC)** al seguente indirizzo di Posta Elettronica Certificata: concorsi@pec.ausl.re.it, in applicazione del Nuovo Codice dell'Amministrazione Digitale (CAD) – D.Lgs. n. 82/2005 e s.m.i.

Non sarà ritenuto valido l'invio da casella di posta elettronica semplice/ordinaria anche se indirizzata all'indirizzo di posta elettronica certificata sopra indicato.

La domanda compilata e firmata dall'interessato con i relativi allegati deve essere inviata in un unico file formato PDF, unitamente ad apposita dichiarazione sostitutiva dell'atto di notorietà e a fotocopia di documento di identità. L'oggetto della PEC dovrà indicare in maniera chiara ed inequivocabile il riferimento alla procedura selettiva a cui il candidato intende partecipare.

È esclusa ogni altra forma di presentazione o trasmissione.

Alla domanda dovrà essere **allegato esclusivamente un curriculum formativo e professionale redatto su carta libera datato e firmato, in forma di dichiarazione sostitutiva di notorietà di cui al DPR N. 445/2000**, dei titoli posseduti e di ogni altra indicazione ritenuta utile ai fini del presente bando.

Alla domanda deve essere altresì allegata fotocopia del documento di identità.

Dovrà essere presentato anche un elenco della produzione scientifica, redatto in forma di dichiarazione sostitutiva di notorietà di cui al DPR n. 445/2000, nel quale dovranno essere chiaramente indicati la tipologia (pubblicazione, capitolo di libro, abstract, poster, atto di congresso), titolo, autori, editore/rivista, data di pubblicazione di ogni singolo lavoro.

La dichiarazione resa dal candidato, in quanto sostitutiva a tutti gli effetti della certificazione, deve contenere tutti gli elementi necessari alla valutazione del titolo che il candidato intende produrre. L'omissione anche di un solo elemento comporta la non valutazione del titolo autocertificato.

Prova selettiva e/o colloquio:

Gli incarichi libero professionali verranno assegnati sulla base di una graduatoria di merito formulata da un'apposita Commissione di Valutazione previa valutazione dei requisiti culturali e professionali indicati nel curriculum con particolare riferimento alle attività professionali e di studio idonee ad evidenziare le competenze acquisite nella materia oggetto dell'incarico e previa effettuazione di un colloquio diretto alla valutazione delle competenze e delle capacità professionali dei candidati con riferimento all'incarico da attribuire.

La data, la sede e le modalità del colloquio verranno comunicate con un preavviso di almeno 7 gg mediante apposito avviso che verrà pubblicato, nei giorni successivi alla scadenza del bando, sul sito aziendale: www.ausl.re.it – link: bandi e gare – alla sezione: Bandi, Concorsi e Incarichi: informazioni/esiti prove.

Tale comunicazione avrà valore di convocazione a tutti gli effetti. Non seguirà alcuna ulteriore comunicazione individuale.

I candidati che non si presenteranno a sostenere il colloquio nel giorno, ora e sede stabiliti saranno considerati rinunciatari alla selezione, quale sia la causa dell'assenza, anche indipendente dalla loro volontà.

Per essere ammessi a sostenere il colloquio i candidati dovranno esibire, a pena di esclusione, documento di riconoscimento in corso di validità.

Ai candidati non in possesso dei requisiti richiesti dal bando, verrà inviata nota di esclusione mediante comunicazione all'indirizzo di posta elettronica indicato nella domanda di partecipazione.

Si precisa che il testo integrale del presente bando e la relativa modulistica è reperibile nel sito Internet **www.ausl.re.it** – link: Bandi, Concorsi, Incarichi.

Per eventuali informazioni gli aspiranti potranno rivolgersi al Servizio Gestione Giuridica del Personale - Ufficio Incarichi libero prof.li, Borse di studio - Via Sicilia n. 44, Reggio Emilia - Tel. 0522/339427 - 339424. (Orario Ufficio: dal lunedì al venerdì dalle 9,30 alle 13,00; martedì e giovedì dalle 14,30 alle 16,30).

Scadenza presentazione domande: 19 marzo 2026

IL DIRETTORE DEL SERVIZIO GESTIONE GIURIDICA DEL PERSONALE

Lorenzo Fioroni

AZIENDA UNITÀ SANITARIA LOCALE DI REGGIO EMILIA

INCARICO

Avviso pubblico di selezione tramite procedura comparativa per il conferimento di un incarico libero professionale a un Infermiere da svolgere presso il Centro di Prevenzione Cardiovascolare dell'Ospedale S. Anna di Castelnovo né Monti e presso le Case della Comunità del Distretto di Castelnovo né Monti (Carpinetti, Castelnovo né Monti, Toano e Villa) dell'Azienda USL-IRCCS di Reggio Emilia, nell'ambito del seguente progetto: "Centro di prevenzione cardiovascolare primaria e secondaria" CUP: G91I18000150001

È bandito un avviso pubblico di selezione tramite procedura comparativa per il conferimento di un incarico libero professionale a un Infermiere da svolgere presso il Centro di Prevenzione Cardiovascolare dell'Ospedale S. Anna di Castelnovo né Monti e presso le Case della Comunità del Distretto di Castelnovo né Monti (Carpinetti, Castelnovo né Monti, Toano e Villa) dell'Azienda USL-IRCCS di Reggio Emilia, nell'ambito del seguente progetto: "**Centro di prevenzione cardiovascolare primaria e secondaria**" CUP: **G91I18000150001**.

Contenuti ed obiettivi del progetto:

Il Centro di prevenzione cardiovascolare ha l'obiettivo di realizzare interventi di prevenzione primaria e secondaria secondo una progettualità dettagliata in apposita scheda e finalizzata mediante prestazioni specialistiche mediche, tecniche e infermieristiche. Dette prestazioni vengono eseguite presso la struttura del Centro di prevenzione cardiovascolare dell'Ospedale S. Anna di Castelnovo né Monti nella fase di arruolamento, inquadramento e avvio del progetto terapeutico. Successivamente, secondo le indicazioni di cui al DM 77/2022, sono demandate alle attività presso le case di Comunità del Distretto montano tutte le successive operazioni di controllo, follow up e verifica ed eventuale modifica dei trattamenti e percorsi nelle fasi successive a quella di avvio del progetto stesso.

L'incarico, di natura temporanea ed altamente qualificata, avrà durata fino al 31/12/2026, data di conclusione del progetto, eventualmente rinnovabile sulla base del raggiungimento degli indicatori contenuti nella scheda di progetto e compatibilmente con la disponibilità dei fondi.

Il compenso lordo onnicomprensivo è determinato in Euro 30,00/ora da liquidarsi a seguito di positiva verifica dell'attività progettuale svolta, per un impegno di 12 ore/settimana suddivise in n.6 ore da effettuare presso il Centro di prevenzione cardiovascolare dell'Ospedale S. Anna e n. 6 ore presso una della Case della Comunità del Distretto, a rotazione.

Si ricorda che dal 01.01.2022 gli Enti del Servizio Sanitario Nazionale possono dar corso alla liquidazione e al successivo pagamento delle sole fatture riportanti i riferimenti dell'ordine elettronico trasmesso attraverso il canale NSO.

Al fine della liquidazione dei compensi, il professionista dovrà possedere un ID-PEPPOL (Decreto 7 dicembre 2018 del MEF, successivamente modificato con Decreto 27 dicembre 2019).

Requisiti specifici di ammissione:

- a. Possesso della Laurea in Infermieristica abilitante alla professione sanitaria di infermiere (appartenente alla classe delle lauree delle professioni sanitarie Infermieristiche e professione sanitaria Ostetrica L/SNT1) conseguita ai sensi dell'art. 6, comma 3, del Decreto Legislativo 30.12.92, n 502 e s.m.i.; ovvero possesso del Diploma Universitario di Infermiere (D.M. n. 739 del 14/09/1994); ovvero possesso di diplomi o attestati conseguiti in base ai precedenti ordinamenti, riconosciuti equipollenti, ai sensi delle vigenti disposizioni, ai fini dell'esercizio dell'attività professionale e dell'accesso ai pubblici impieghi (D.M. 27/07/2000).
- b. Iscrizione al relativo albo/ordine professionale. Sarà ammesso altresì il candidato che abbia presentato domanda di iscrizione sebbene essa non sia ancora perfezionata, fermo restando l'obbligo dell'iscrizione all'albo prima dell'assunzione in servizio. La mancanza dell'iscrizione all'ordine al momento della sottoscrizione del contratto individuale di lavoro è causa di decadenza. L'iscrizione al corrispondente albo/ordine professionale di uno dei paesi dell'Unione Europea, ove prevista, consente la partecipazione ai concorsi, fermo restando l'obbligo dell'iscrizione all'albo in Italia prima dell'assunzione in servizio

E' ammesso alla procedura comparativa anche il personale in stato di quiescenza in possesso dei requisiti di cui sopra.

Tutti i requisiti di cui sopra devono essere posseduti alla data di scadenza del termine stabilito nel presente avviso per la presentazione delle domande di ammissione.

Domanda di partecipazione:

Il termine per la presentazione delle domande scade il 15° giorno non festivo successivo alla data di pubblicazione del presente avviso nel Bollettino Ufficiale della Regione Emilia-Romagna.

La domanda di partecipazione, redatta in carta libera (secondo lo schema allegato), deve essere rivolta al **Direttore del Servizio Gestione Giuridica del Personale (o Direttore Generale) dell'Azienda USL di Reggio Emilia** ed essere **ESCLUSIVAMENTE** tramite utilizzo della **casella di Posta Elettronica Certificata (PEC)** al seguente indirizzo di Posta Elettronica Certificata: concorsi@pec.ausl.re.it, in applicazione del Nuovo Codice dell'Amministrazione Digitale (CAD) – D.Lgs. n. 82/2005 e s.m.i.

Non sarà ritenuto valido l'invio da casella di posta elettronica semplice/ordinaria anche se indirizzata all'indirizzo di posta elettronica certificata sopra indicato.

La domanda compilata e firmata dall'interessato con i relativi allegati deve essere inviata in un unico file formato PDF, unitamente ad apposita dichiarazione sostitutiva dell'atto di notorietà e a fotocopia di documento di identità. L'oggetto della PEC dovrà indicare in maniera chiara ed inequivocabile il riferimento alla procedura selettiva a cui il candidato intende partecipare.

È esclusa ogni altra forma di presentazione o trasmissione.

Alla domanda dovrà essere **allegato esclusivamente un curriculum formativo e professionale redatto su carta libera datato e firmato, in forma di dichiarazione sostitutiva di notorietà di cui al DPR N. 445/2000**, dei titoli posseduti e di ogni altra indicazione ritenuta utile ai fini del presente bando.

Alla domanda deve essere altresì allegata fotocopia del documento di identità.

Dovrà essere presentato anche un elenco della produzione scientifica, redatto in forma di dichiarazione sostitutiva di notorietà di cui al DPR n. 445/2000, nel quale dovranno essere chiaramente indicati la tipologia (pubblicazione, capitolo di libro, abstract, poster, atto di congresso), titolo, autori, editore/rivista, data di pubblicazione di ogni singolo lavoro.

La dichiarazione resa dal candidato, in quanto sostitutiva a tutti gli effetti della certificazione, deve contenere tutti gli elementi necessari alla valutazione del titolo che il candidato intende produrre. L'omissione anche di un solo elemento comporta la non valutazione del titolo autocertificato.

Prova selettiva e/o colloquio:

Gli incarichi libero professionali verranno assegnati sulla base di una graduatoria di merito formulata da un'apposita Commissione di Valutazione previa valutazione dei requisiti culturali e professionali indicati nel curriculum con particolare riferimento alle attività professionali e di studio idonee ad evidenziare le competenze acquisite nella materia oggetto dell'incarico e previa effettuazione di un colloquio diretto alla valutazione delle competenze e delle capacità professionali dei candidati con riferimento all'incarico da attribuire.

La data, la sede e le modalità del colloquio verranno comunicate con un preavviso di almeno 7 gg mediante apposito avviso che verrà pubblicato, nei giorni successivi alla scadenza del bando, sul sito aziendale: www.ausl.re.it – link: bandi e gare – alla sezione: Bandi, Concorsi e Incarichi: informazioni/esiti prove.

Tale comunicazione avrà valore di convocazione a tutti gli effetti. Non seguirà alcuna ulteriore comunicazione individuale.

I candidati che non si presenteranno a sostenere il colloquio nel giorno, ora e sede stabiliti saranno considerati rinunciatari alla selezione, quale sia la causa dell'assenza, anche indipendente dalla loro volontà.

Per essere ammessi a sostenere il colloquio i candidati dovranno esibire, a pena di esclusione, documento di riconoscimento in corso di validità.

Ai candidati non in possesso dei requisiti richiesti dal bando, verrà inviata nota di esclusione mediante comunicazione all'indirizzo di posta elettronica indicato nella domanda di partecipazione.

Si precisa che il testo integrale del presente bando e la relativa modulistica è reperibile nel sito Internet **www.ausl.re.it** – link: Bandi, Concorsi, Incarichi.

Per eventuali informazioni gli aspiranti potranno rivolgersi al Servizio Gestione Giuridica del Personale - Ufficio Incarichi libero prof.li, Borse di studio - Via Sicilia n. 44, Reggio Emilia - Tel. 0522/339427 – 339424. (**Orario Ufficio:** dal lunedì al venerdì dalle 9,30 alle 13,00; martedì e giovedì dalle 14,30 alle 16,30).

Scadenza presentazione domande: 19 marzo 2026

IL DIRETTORE DEL SERVIZIO GESTIONE GIURIDICA DEL PERSONALE
Lorenzo Fioroni

AZIENDA OSPEDALIERO-UNIVERSITARIA DI PARMA

INCARICO

Avviso pubblico per il conferimento di incarico di Dirigente Medico - disciplina Direzione Medica di Presidio Ospedaliero – Responsabile di struttura complessa: Direttore U.O. Gestione e Governo dei Percorsi Sanitari – Ospedale di Parma - Dipartimento Presidio Ospedaliero Provinciale

In esecuzione della propria deliberazione n. 116 del 20.02.2026 ed in ottemperanza a quanto previsto dall'art. 15 D.Lgs. 502/92 e ss.mm. e ii., nonché dal D.P.R. 484/97, dal D. Lgs 165/2001 e smi, dalla Legge Regionale n.29/04 così come modificata dall'art. 19 L.R. 23/2022, dal D.Lgs. 33/2013 e dalla DGR Regionale n.65/2023 "Direttiva regionale criteri e procedure per il conferimento degli incarichi di direzione di Struttura Complessa delle aziende del SSR" (di seguito chiamata Direttiva regionale), con l'osservanza delle norme previste dal CCNL dell'Area dirigenziale Sanità sottoscritto il 23 gennaio 2024, con riferimento alla disciplina relativa al sistema degli incarichi dirigenziali, è indetto Avviso Pubblico, per il conferimento di un incarico di **DIRIGENTE MEDICO disciplina DIREZIONE MEDICA DI PRESIDIO OSPEDALIERO per la direzione della struttura complessa GESTIONE E GOVERNO DEI PERCORSI SANITARI – OSPEDALE DI PARMA - DIPARTIMENTO PRESIDIO OSPEDALIERO PROVINCIALE.**

Lo stato giuridico ed economico inerente al posto messo a concorso è regolato e stabilito dalle norme legislative e contrattuali vigenti.

1. DEFINIZIONE DEL CONTESTO – MISSION – RELAZIONI - FABBISOGNO CONTESTO

L'Unità Operativa Complessa *Gestione e Governo dei percorsi sanitari - Ospedale di Parma* è una delle cinque UOC afferenti al Dipartimento Presidio Ospedaliero Provinciale istituito per assicurare il coordinamento ad ampio spettro delle funzioni produttive, di igiene e di gestione del rischio nei tre stabilimenti ospedalieri della Provincia di Parma. La mission del Dipartimento è inoltre quella di promuovere un efficace ed efficiente utilizzo delle risorse a disposizione con l'obiettivo di garantire un accesso equo all'assistenza da parte della popolazione residente.

Persegue tale mission analizzando, progettando e mettendo in atto soluzioni organizzative che, di concerto con i Dipartimenti e le Unità Operative coinvolte, innalzino i livelli di interdipendenza delle piattaforme produttive, facilitino la mobilità dei professionisti, supportino anche tecnicamente la condivisione delle informazioni, assicurino la presenza di percorsi clinici appropriati, trasversali e sicuri.

DIPARTIMENTO PRESIDIO OSPEDALIERO PROVINCIALE (U.O.C. allineate e di pari livello)

- Gestione e Governo dei percorsi sanitari Ospedali di Fidenza e di Borgo Val di Taro
- Gestione e Governo dei percorsi sanitari - Ospedale di Parma
- Gestione Operativa piattaforme chirurgiche
- Igiene Ospedaliera
- Gestione del Rischio e Sicurezza delle Cure

Stabilimento Ospedaliero di Parma

L'Ospedale di Parma è un ospedale polispecialistico di II livello ai sensi del D.M. 70/2015, è sede di D.E.A. di II livello, e assicura le funzioni di più alta qualificazione, tra cui la cardiocirurgia, la neurochirurgia, la terapia intensiva neonatale, la chirurgia vascolare, la chirurgia toracica, secondo le indicazioni stabilite dalla programmazione regionale.

All'interno della rete regionale per la gestione delle patologie tempo-dipendenti, l'Ospedale di Parma ricopre il ruolo di centro di riferimento/hub per i seguenti ambiti:

- Trauma center all'interno del Servizio Integrato di Assistenza al Trauma dell'Emilia Occidentale (Centro traumi di alta specializzazione, CTS, ai sensi del D.M. 70/2015)
- Centrale operativa 118 dell'Emilia Occidentale integrata con la S.S.D. Emergenza Territoriale dell'Azienda Unità Sanitaria Locale di Parma
- Centro hub provinciale per il percorso infarto miocardico acuto STEMI per la provincia di Parma
- Centro hub per l'assistenza al paziente ustionato
- Centro hub per lo Stroke (Stroke Unit, Neuroradiologia interventistica e Neurochirurgia)
- Centro di riferimento per la cardiocirurgia per le province di Parma e Piacenza

L'Ospedale è dotato di un totale complessivo 1.047 posti letto, di cui 980 ordinari, 50 day hospital e 17 day surgery. I ricoveri ospedalieri erogati nel 2024 sono stati 42.873 ricoveri (il 56% in emergenza-urgenza) con una percentuale di DRG chirurgico pari al 41%. Il peso medio dei DRG prodotti è stato di 1,21 (0,81 DRG medici e 1,79 per i DRG chirurgici).

Nel 2024 l'Ospedale ha erogato 2.005.722 prestazioni ambulatoriali, così suddivise:

- 1.259.879 di Laboratorio

- 234.957 di Diagnostica (50% primi accessi)
- 15.864 di Riabilitazione
- 160.112 di Terapeutica
- 334.910 di Visita (32% primi accessi)

L'Indice di dipendenza della struttura dalla popolazione della provincia di Parma è stato del 65,7% per attività di Pronto Soccorso e del 51,1% per l'attività di ricovero. Il quadro di produzione di ricoveri e prestazioni ambulatoriali porta alla luce il doppio ruolo dell'Ospedale di Parma, da un lato è riconosciuta come funzione hub per numerosi percorsi clinico-organizzativi dell'area medica e chirurgica, dall'altro è il principale erogatore provinciale di prestazioni ambulatoriali e di ricovero. Di seguito si riporta il trend di alcuni dei principali indicatori di attività:

	2022	2023	2024
Ricoveri ordinari (RO)	34.794	34.461	35.233
Ricoveri DH/DS	6.929	7.529	7.640
Degenza media RO	8,12	7,75	7,5
N. medio accessi DH/DS	2,79	2,76	2,76
Peso medio DRG (RO)	1,27	1,28	1,3
Ricoveri con DRG chirurgico	16.321	17.145	17.612
Ricoveri con DRG alta complessità	4.121	4.383	4.634
Indice di attrazione extra-regione	9%	10%	9%
Numero prestazioni ambulatoriali	1.852.662	1.944.651	2.005.722
Numero di accessi PS generale	66.882	69.942	36.691
Numero di accessi PS pediatrico	20.147	21.097	21.578
Numero di accessi PS ortopedico	11.680	12.530	10.695
Numero di accessi PS ostetrico-ginecologico	6.922	6.982	6.554

L'organigramma dell'Ospedale si articola, per l'ambito clinico-assistenziale, in 8 Dipartimenti ad Attività Integrata (ospedaliera e universitaria), con funzioni di assistenza e cura, ricerca scientifica e didattica, compresi 3 a valenza interaziendale, grazie alla integrazione con l'Azienda USL di Parma. A questi si aggiungono il Dipartimento Interaziendale provinciale Emergenza-Urgenza integrato con l'Azienda USL e il Polo delle centrali operative ed elisoccorso di area omogenea emilia ovest:

- Dipartimento ad Attività Integrata Medicina Generale e Specialistica
- Dipartimento ad Attività Integrata Chirurgico Generale e Specialistico
- Dipartimento ad Attività Integrata Testa-Collo
- Dipartimento ad Attività Integrata Cardio-Toraco-Vascolare
- Dipartimento ad Attività Integrata Materno-Infantile
- Dipartimento ad Attività Integrata Interaziendale della Continuità e della Multicomplexità
- Dipartimento ad Attività Integrata Interaziendale Onco-Ematologico Provinciale
- Dipartimento ad Attività Integrata Interaziendale Diagnostico
- Dipartimento Emergenza-Urgenza Provinciale Interaziendale
- Polo delle centrali operative ed elisoccorso di area omogenea emilia ovest.

MISSION

La U.O.C. dirige lo stabilimento ospedaliero di Parma e ne ha la responsabilità complessiva di funzionamento, per gli aspetti organizzativo gestionale, di promozione della qualità dei servizi e delle prestazioni sanitarie di area medica. Promuove e coordina le azioni finalizzate al miglioramento dell'efficienza, dell'efficacia e dell'appropriatezza delle prestazioni sanitarie svolgendo con questa finalità le attività di indirizzo e coordinamento nei confronti dei Dipartimenti e delle singole Unità Operative per la tempestiva e coerente implementazione delle azioni riorganizzative finalizzate al conseguimento degli obiettivi strategici aziendali, anche nel rispetto della programmazione definita in sede distrettuale.

Alla direzione della struttura sono affidate le responsabilità organizzative e di governo clinico complessivo dei percorsi ambulatoriali e di ricovero dei pazienti, con particolare focus sulle tematiche di accessibilità e di governo delle risorse, il rispetto dei tempi di attesa, la relazione con i servizi territoriali, il governo delle reti interaziendali.

RELAZIONI ORGANIZZATIVE

Per esercitare le sue funzioni, l'U.O.C. si interfaccia con i Dipartimenti Ospedalieri dell'AOU di Parma e con i Dipartimenti Interaziendali. Forti relazioni funzionali sono agite anche con l'UOC Gestione e Governo dei percorsi Sanitari – Ospedale di Fidenza e Borgo Val di Taro, con le altre U.O.C. del Dipartimento Presidio Ospedaliero Provinciale oltre che con i Dipartimenti Tecnici Amministrativi e le funzioni di staff.

PROFILO OGGETTIVO

Funzioni

La U.O.C. rappresenta snodo organizzativo di collegamento tra il livello strategico ed operativo in base agli obiettivi assegnati nell'ambito della pianificazione e programmazione aziendale. Gli ambiti di attività correlati dell'Unità Operativa sono: *Supporto alla programmazione dei servizi ospedalieri*

- applicazione di metodologie di analisi epidemiologica e organizzativa per la definizione dei fabbisogni di prestazioni sanitarie ospedaliere;
- supporto alla Direzione nella definizione di linee di indirizzo strategico, del P.I.A.O, degli obiettivi gestionali, degli indicatori di risultato e delle schede di budget delle strutture ospedaliere;
- valutazione di impatto dell'attuazione degli obiettivi strategici e dei progetti innovativi;

Gestione organizzativa e funzionale dello stabilimento

- monitoraggio dell'accesso alle prestazioni sanitarie garantendone l'erogazione secondo criteri di qualità, efficienza ed equità, con particolare riferimento alle funzioni hub e di alta specialità;
- consolidamento e sviluppo delle funzioni hub dell'Ospedale;
- coordinamento delle attività sanitarie e di supporto tra reparti e servizi;
- integrazione tra le diverse Unità Operative e tra i Dipartimenti;
- supporto alla Direzione Aziendale nella pianificazione strategica;
- supporto alla Direzione Strategica nelle scelte organizzative e nell'implementazione dei processi produttivi con l'intento di migliorare l'erogazione dei servizi di cura rivolti ai cittadini;
- applicazione, in collaborazione con i Servizi competenti, di metodologie e strumenti di analisi per il miglioramento continuo dei processi organizzativi e produttivi al fine di incrementarne l'efficienza dell'uso delle risorse ospedaliere;
- coordinamento dell'interfaccia tra Unità Operative e Servizi tecnico-amministrativi dell'Ospedale in relazione ai fattori produttivi dei processi sanitari;
- interfaccia con i Servizi regionali competenti nella gestione delle reti per le malattie rare;
- collaborazione con i Servizi competenti e coordinamento delle UU.OO. nell'ambito della gestione dei flussi informativi di carattere sanitario;

Miglioramento continuo:

- monitoraggio dell'appropriatezza e della continuità assistenziale;
- collaborazione allo sviluppo e alla gestione dei percorsi diagnostico-terapeutici (PDTA) e dei protocolli organizzativi;
- collaborazione alla valutazione delle performance cliniche e degli esiti;

Gestione delle emergenze e della sicurezza sanitaria interna

- partecipazione allo sviluppo e alla definizione delle attività correlate ai piani di emergenza (massiccio afflusso di feriti, evacuazione, antincendio, piano pandemico, etc.);
- collaborazione con i Servizi competenti nell'applicazione e vigilanza delle misure per la sicurezza di pazienti e operatori;

Gestione delle attività ambulatoriali e di ricovero

- Controllo dei flussi di accesso e uscita dall'Ospedale (lista d'attesa, ricoveri, dimissioni);
- organizzazione e gestione dell'attività specialistica ambulatoriale e dei day service;
- monitoraggio dell'equilibrio tra domanda e offerta di posti letto;

- coordinamento della funzione di *bed management* ospedaliero;
Gestione del personale sanitario sotto il profilo organizzativo
- pianificazione e organizzazione della presenza medica nei reparti;
- supporto metodologico nella gestione dei piani di lavoro medico, dei turni di guardia e delle pronte disponibilità;
- mediazione e gestione dei conflitti organizzativi tra reparti ospedalieri;
Igiene Ospedaliera in collaborazione con la Struttura competente
- assicura supporto ai Servizi competenti per quanto attiene alla correttezza igienico-sanitaria dei percorsi clinico-organizzativi ospedalieri e delle reti cliniche afferenti ai dipartimenti ospedalieri e ai Dipartimenti ad attività integrata, aziendali e interaziendali,
- fornisce parere di competenza ai Progetti di Ristrutturazione Edilizia;
- effettua attività di supervisione sulle attività dei gruppi multidisciplinari aziendali, finalizzate alla realizzazione/ristrutturazione delle sedi di attività sanitarie per il funzionamento delle singole branche specialistiche/tipologie di attività in adesione alle norme e ai Piani complessivi di fattibilità. A tal fine collabora con la U.O.C. Igiene ospedaliera;
- collabora con i competenti Servizi per la preparazione e le verifiche per l'accreditamento istituzionale e con gli Enti esterni per i processi di Autorizzazioni e Accredimento istituzionale, in collaborazione con Ufficio Qualità;
- collaborazione alla corretta gestione del flusso "PREMAL" delle segnalazioni di malattie infettive con particolare riferimento alla gestione delle emergenze e dei rapporti con il Dipartimento di Prevenzione;
- collaborazione alla gestione delle emergenze epidemiche e pandemiche con particolare riferimento alla gestione dei flussi e dell'interfaccia tra Pronto Soccorso e reparti ospedalieri;
Sviluppo e innovazione
- introduzione di nuove tecnologie e modelli organizzativi;
- partecipazione a progetti di ricerca e sperimentazione gestionale;
- promozione e collaborazione nel processo di digitalizzazione dei percorsi di cura;
- collaborazione alla conduzione dei processi di *Health Technology Assessment*;
- collaborazione alla definizione del piano di formazione e aggiornamento del personale sanitario, in particolare medico;
- Relazioni istituzionali e con l'utenza*
- integrazione tra i servizi ospedalieri e socio-sanitari territoriali e gestione delle problematiche inerenti la fase di dimissione del paziente in collaborazione con i Servizi competenti (PUD, CoT, PUA);
- gestione dei rapporti le Direzioni di altre strutture sanitarie e dei servizi territoriali;
- collaborazione con i Servizi competenti nella comunicazione con cittadini e con le associazioni;
- rapporti con l'Autorità Giudiziaria e con gli enti deputati ad attività di controllo;
- supporto ai processi di accreditamento e certificazione;
- promuovere forme di collaborazione con il terzo settore e il territorio, in sinergia con le strutture territoriali.

PROFILO SOGGETTIVO

Il Direttore deve praticare e gestire l'attività della Direzione di competenza al fine di ottimizzare la soddisfazione dei bisogni di salute e delle aspettative dell'utenza esterna e interna, generando valore aggiunto per l'organizzazione. Al Direttore della Struttura Complessa sono richieste le seguenti competenze professionali e manageriali, conoscenze scientifiche e attitudini ritenute necessarie all'assolvimento dell'incarico

Esperienza gestionale e organizzativa

- consolidata esperienza nella Direzione Medica di Presidio;
- capacità di gestione delle attività clinico-assistenziali, dei ricoveri e dei percorsi diagnostico- terapeutici condivisi;
- programmazione delle attività, valutazione dei fabbisogni di personale e gestione delle risorse umane e tecnologiche;
- conoscenza delle normative contrattuali e degli strumenti di pianificazione e governance delle Aziende Sanitarie;
- esperienza nell'organizzazione delle aree ospedaliere (degenze, sale operatorie, pronto soccorso, aree critiche, servizi di supporto);
- utilizzo consolidato di sistemi qualità, gestione del rischio clinico e metodologie di analisi epidemiologica;
- conoscenza dei principali sistemi di governo clinico e capacità di introdurre innovazioni organizzative e gestionali;
- valutazione delle attività tramite indicatori, budget, strumenti di controllo di gestione e flussi informativi.

Leadership e project management

- capacità di coordinamento di gruppi di lavoro e padronanza delle tecniche di project management;
- abilità nella gestione dei conflitti e nella promozione di un clima organizzativo positivo;
- competenze relazionali per mantenere rapporti costruttivi con Dipartimenti clinici, altre strutture aziendali, stakeholder esterni ed enti di controllo.

Formazione e sviluppo professionale

- documentata attività di formazione e aggiornamento, anche in ambito manageriale;
- capacità di promuovere la crescita professionale dei collaboratori, favorendo lavoro di gruppo e sviluppo di competenze individuali;
- progettazione e realizzazione di attività formative, inclusa la formazione sul campo.

Innovazione e miglioramento continuo

- Capacità di implementare nuovi modelli organizzativi per migliorare efficienza, efficacia e appropriatezza.
- Promozione di cambiamenti professionali e organizzativi sostenibili, basati su dati epidemiologici, gestionali e novità scientifiche.

2. REQUISITI GENERALI DI AMMISSIONE*Cittadinanza italiana.*

Sono equiparati ai cittadini italiani gli italiani non appartenenti alla Repubblica; sono richiamate le disposizioni sull'accesso ai posti di lavoro presso le amministrazioni pubbliche di cui all'art. 38 del D.lgs. 30.03.2001 n. 165.

I cittadini degli Stati membri dell'UE o di altra nazionalità devono dichiarare di possedere i seguenti requisiti:

- godere dei diritti civili e politici negli Stati di appartenenza o provenienza;
- essere in possesso, fatta eccezione della titolarità della cittadinanza italiana, di tutti i requisiti previsti per i cittadini della Repubblica;
- avere adeguata conoscenza della lingua italiana;
- *Idoneità fisica specifica alle mansioni della posizione funzionale a concorso.*

L'accertamento dell'idoneità fisica all'impiego è effettuata, a cura di questa Azienda Ospedaliera prima dell'immissione in servizio.

Età.

La partecipazione ai concorsi indetti da Pubbliche Amministrazioni non è soggetta a limiti d'età e sono aboliti i relativi titoli preferenziali (L. n. 127 del 15.5.1997, art. 3); non possono partecipare coloro che hanno superato i limiti di età previsti dalla vigente normativa per il collocamento a riposo.

In applicazione dell'articolo 7, punto 1, D.Lgs n.165/2001, l'Amministrazione garantisce pari opportunità tra uomini e donne per l'accesso al lavoro ed il trattamento sul lavoro.

Non possono accedere all'incarico coloro che siano esclusi dall'elettorato attivo o che siano stati destituiti o dispensati dall'impiego presso Pubbliche Amministrazioni.

3. REQUISITI SPECIFICI DI AMMISSIONE

1. Iscrizione all'Albo dell'Ordine dei Medici-Chirurghi. Per i candidati privi della cittadinanza italiana l'iscrizione al corrispondente Albo professionale dello stato di provenienza consente la partecipazione alla selezione, fermo restando l'obbligo dell'iscrizione all'Albo in Italia prima dell'assunzione in servizio;

2. Anzianità di servizio di sette anni, di cui cinque nella disciplina di Direzione Medica di Presidio Ospedaliero o disciplina equipollente, e specializzazione nella disciplina di Direzione Medica di Presidio Ospedaliero o in disciplina equipollente ovvero anzianità di servizio di dieci anni nella disciplina di Direzione Medica di Presidio Ospedaliero. L'anzianità di servizio utile per l'accesso deve essere maturata secondo le disposizioni contenute nell'articolo 10 del DPR 484/97. Al riguardo, si richiamano altresì le disposizioni di cui all'art. 1 c. 2 lett. d) DPCM 08.03.2001. Le tabelle delle discipline e delle specializzazioni equipollenti sono contenute nel DM 30/1/1998 e ss.mm.ii..

3. Attestato di formazione manageriale. Il candidato cui sarà conferito l'incarico dovrà essere in possesso di attestato del corso di formazione manageriale previsto dall'art. 7 del DPR 484/1997, organizzato dalla Regione Emilia-Romagna e/o dalle Aziende Sanitarie e/o dalle Università ex DGR 1561/2013, ai sensi della DGR n. 318 del 19/3/2012, come modificata dalla DGR n.1348 del 31/07/2023. In caso il candidato non fosse in possesso del suddetto titolo di formazione, avrà l'obbligo di partecipare al primo corso attivato successivamente al conferimento dell'incarico. Il mancato superamento del corso anzidetto determinerà la decadenza dell'incarico conferito.

4. NORMATIVA GENERALE

Tutti i requisiti, generali e specifici, devono essere posseduti alla data di scadenza del termine fissato per la presentazione delle domande di ammissione, ad eccezione dell'attestato di formazione manageriale.

In ottemperanza a quanto previsto dalla legge n. 370/88, la domanda di ammissione, ed i documenti alla medesima allegati, non sono soggetti all'imposta di bollo.

Ai sensi dell'articolo 13 GDPR 2016/679, i dati personali forniti dai candidati o acquisiti d'ufficio saranno raccolti presso l'Ufficio Concorsi dell'Azienda, anche in banca dati automatizzata, per le finalità inerenti la gestione della procedura e saranno trattati dall'afferente Servizio anche successivamente, a seguito di eventuale instaurazione di rapporto di lavoro, per la gestione dello stesso. Tali dati potranno essere sottoposti ad accesso da parte di coloro che sono portatori di un concreto interesse ai sensi dell'art. 22 della L. 241/90 e successive modificazioni ed integrazioni nonché per i successivi adempimenti previsti dalla normativa vigente, ivi compreso il D.Lgs 33/13.

L'indicazione dei dati richiesti è obbligatoria ai fini della valutazione dei requisiti di partecipazione, pena l'esclusione dalla procedura.

Ai sensi dell'art. 7 del D. Lgs. 196/03 e degli artt. 15 e seguenti del GDPR 2016/679, i candidati hanno diritto di accedere ai dati che li riguardano e di chiederne l'aggiornamento, la rettifica, l'integrazione, nonché la cancellazione di dati non pertinenti o raccolti in modo non conforme alle norme. L'interessato può, altresì, opporsi al trattamento per motivi legittimi. Titolare del trattamento è l'Azienda Ospedaliero-Universitaria di Parma.

5. MODALITÀ E TERMINI PER LA PRESENTAZIONE DELLE DOMANDE

Le domande di partecipazione dovranno essere presentate **esclusivamente in forma telematica** connettendosi al sito Internet dell'Azienda Ospedaliero-Universitaria di Parma:

www.ao.pr.it nella sezione "lavoro e formazione", "lavoro", "selezioni e concorsi" selezionando la selezione per la struttura desiderata e compilando lo specifico modulo on-line **seguito le istruzioni per la compilazione ivi contenute**, in applicazione dell'art. 1 comma 1, nonché degli artt. 64 e 65 del D. Lgs. 82/05 e ss.mm.ii.

E' esclusa ogni altra forma di presentazione o trasmissione.

Il mancato rispetto delle predette modalità di inoltro della domanda comporterà l'esclusione dalla selezione.

Il presente avviso, subito dopo la pubblicazione in Gazzetta Ufficiale, sarà pubblicato altresì sui sito Internet aziendale, al medesimo indirizzo sopra indicato.

La domanda verrà considerata presentata nel momento in cui il candidato, concludendo correttamente la procedura di cui al precedente capoverso, riceverà dal sistema il messaggio di avvenuto inoltro della stessa. Una volta chiusa correttamente la domanda stessa sarà trasmessa al sistema che provvederà ad inviare automaticamente all'indirizzo mail indicato in sede di registrazione una copia riepilogativa della domanda di partecipazione. Sulla stessa dovrà comparire in alto a sinistra la data di chiusura, come attestazione di avvenuta corretta presentazione della stessa. Sarà possibile visualizzare e stampare la domanda cliccando su "STAMPA LA DOMANDA". Ciascuna domanda sarà contraddistinta da uno specifico **codice identificativo alfanumerico (ID)**.

Si precisa che qualora il candidato invii (chiudendole) più domande di partecipazione alla selezione, il sistema acquisirà solamente l'ultima domanda inviata (ovvero chiusa) in ordine di tempo, e riportante il codice Id più alto, senza tenere conto delle domande precedenti.

Si consiglia di non inoltrare la domanda in prossimità delle ultime ore dell'ultimo giorno utile per la presentazione, per evitare sovraccarichi del sistema, dei quali l'Azienda USL di Parma non assume responsabilità alcuna.

L'eventuale presentazione di domanda con modalità diverse da quella sopra indicata è priva di effetto così come l'eventuale presentazione di **ulteriore documentazione successivamente alla scadenza del termine perentorio di presentazione delle domande.**

I candidati hanno l'obbligo di indicare nella domanda un indirizzo di **posta elettronica certificata (PEC)** che verrà utilizzato dall'Azienda, con piena efficacia e garanzia di conoscibilità degli atti trasmessi da parte del candidato, per le comunicazioni inerenti la selezione e il costituendo rapporto di lavoro e comunque per le necessità informative dell'Azienda.

L'Azienda non assume responsabilità in caso di mancata lettura da parte del candidato di messaggi presenti nella casella PEC individuata.

E' onere del candidato comunicare alla S.C. - Area Giuridica – Ufficio Concorsi l'eventuale cambiamento dell'indirizzo PEC.

L'Azienda NON assume responsabilità in caso le comunicazioni non pervengano al destinatario a causa dell'inesatta indicazione del recapito PEC da parte del concorrente oppure da mancata o tardiva comunicazione del cambiamento di indirizzo PEC indicato nella domanda.

Riepilogo delle dichiarazioni che il candidato renderà nella compilazione del modulo on-line (**per le istruzioni sulla compilazione della domanda vedasi documento presente sulla pagina internet aziendale dedicata al presente bando**):

1. cognome e nome, data e luogo di nascita, residenza;
2. cittadinanza italiana, cittadinanza di stato U.E. ovvero altra nazionalità con il possesso dei requisiti di cui all'articolo 38 Dlgs. 165/2001;
3. il Comune di iscrizione nelle liste elettorali, ovvero i motivi della non iscrizione o della cancellazione dalle liste medesime;
4. le eventuali condanne penali riportate, ovvero di non aver riportato condanne penali;

5. il titolo di studio posseduto e gli altri requisiti specifici richiesti;
6. di non essere stato destituito o dispensato ovvero licenziato presso pubbliche amministrazioni;
7. la posizione nei riguardi degli obblighi militari;
8. il possesso o meno dell'attestato di Formazione Manageriale di cui all'art. 7 DPR 484/97-DGR 318/12 e DGR 1348/23 e SS.MM.II;
9. l'indirizzo PEC al quale deve essere fatta all'aspirante, ad ogni effetto, qualsiasi necessaria comunicazione.

Tenuto conto che l'esclusività del rapporto di lavoro è condizione per il conferimento dell'incarico, da mantenere per tutta la durata dello stesso, nella domanda il candidato dovrà indicare se intende o meno aderire a tale opzione.

Documentazione da allegare alla domanda

Alla domanda on-line dovranno essere allegati i seguenti documenti:

- un documento di riconoscimento legalmente valido
- il curriculum formativo-professionale, datato e firmato, redatto **utilizzando il Modello proposto e posto in allegato sia all'interno della procedura on line che nella pagina web aziendale relativa alla selezione;**
- **la Relazione relativa alla tipologia qualitativa e quantitativa** delle prestazioni effettuate dal candidato;
- eventuali pubblicazioni edite a stampa (da allegare in un unico file);
- eventuale documentazione attestante: riconoscimento servizi e/o titoli di studio esteri, titolo di soggiorno;
- l'elenco datato e firmato dei documenti e dei titoli presentati, numerato progressivamente in relazione al corrispondente documento o titolo.

Nel caso in cui debba presentare documentazione di dimensione maggiore ai 16 MB, il candidato potrà **entro il termine di scadenza del presente avviso:**

- inviare la stessa all'indirizzo concorsi@cert.ao.pr.it;
- consegnare la stessa direttamente all'Ufficio Concorsi e contratti atipici - S.C. Interaziendale Area Giuridica – dell'Azienda Ospedaliero - Universitaria di Parma nei seguenti giorni: il lunedì dalla ore 9,00 alle ore 12,30 e il giovedì alle ore 9,00 alle ore 17,00. All'atto della consegna della documentazione si richiede la fotocopia di un documento di identità in coso di validità.

Resta fermo che la domanda di ammissione dovrà essere presentata con le modalità sopra specificate.

Nel curriculum formativo professionale gli aspiranti dovranno autocertificare tutti titoli che ritengono opportuno presentare agli effetti della valutazione di merito e della formazione dell'elenco degli idonei, opportunamente elencati, relativi anche alle attività professionali, di studio, direzionali-organizzative svolte, i cui contenuti, ai sensi dell'articolo 8 del DPR 484/97, dovranno fare riferimento:

1. alla tipologia delle istituzioni in cui sono allocate le strutture presso le quali il candidato ha svolto la sua attività ed alla tipologia delle prestazioni erogate dalle strutture medesime;
2. alla posizione funzionale del candidato nelle strutture ed alle sue competenze con indicazione di eventuali specifici ambiti di autonomia professionale con funzioni di direzione;
3. alla tipologia qualitativa e quantitativa delle prestazioni effettuate dal candidato, certificate dal Direttore Sanitario sulla base della attestazione del Direttore di Struttura Complessa responsabile dell'Unità Operativa;
4. ai soggiorni di studio o di addestramento professionali per attività attinenti alla disciplina in rilevanti strutture italiane o estere di durata non inferiore a tre mesi, con esclusione dei tirocini obbligatori;
5. all'attività didattica presso corsi di studio per il conseguimento del diploma universitario, di laurea o di specializzazione ovvero presso scuole per la formazione di personale sanitario, con indicazione delle ore annue di insegnamento;
6. alla partecipazione a corsi, congressi, convegni e seminari, anche effettuati all'estero, purché abbiano, in tutto o in parte, finalità di formazione e di aggiornamento professionale e di avanzamento di ricerca scientifica, nonché alle pregresse idoneità nazionali.

Il curriculum sarà oggetto di valutazione esclusivamente se redatto nella forma della dichiarazione sostitutiva di atto di notorietà e certificazione (utilizzando il Modello proposto e posto in allegato, oltre che all'interno della procedura on line anche nella pagina web aziendale relativa alla selezione), ovvero corredato, quando necessarie, dalle dichiarazioni di cui agli articoli 46 e 47 del DPR n.445/00.

Nella valutazione del *curriculum* sarà presa in considerazione altresì la produzione scientifica strettamente pertinente alla disciplina, edita a stampa e pubblicata su riviste italiane o straniere, caratterizzate da criteri di filtro nell'accettazione dei lavori, nonché il suo impatto nella comunità scientifica.

Non saranno valutate idoneità a corsi e tirocini, né partecipazioni a congressi, convegni e seminari in qualità di uditore.

6. ISTITUTO DELL'AURTOCERTIFICAZIONE

Ai sensi dell'art.40 co. 01 del D.P.R. n. 445/00, così come modificato dall'art. 15, comma 1, della Legge 12 novembre 2011 n. 183 che prevedono la "de-certificazione" dei rapporti tra P. A. e privati, i certificati rilasciati dalla Pubblica Amministrazione e gli atti di notorietà sono sempre sostituiti dalle dichiarazioni di cui agli articoli 46 e 47 del D.P.R. n. 445/00 come appresso specificato.

Si invitano i candidati A NON PRODURRE COPIE di certificati o attestati relativi ad attività o fatti autocertificati. Eventuali certificati allegati alla domanda di partecipazione al concorso non saranno oggetto di acquisizione.

Resta esclusa dal regime dell'autocertificazione:

la Relazione relativa alla tipologia qualitativa e quantitativa delle prestazioni effettuate dal candidato - le casistiche dovranno essere certificate dal Direttore Sanitario sulla base dell'attestazione del Dirigente di struttura complessa responsabile dell'unità operativa di appartenenza del Candidato/a.

L'utilizzo da parte degli aspiranti del MODELLO DI CURRICULUM predisposto per la presentazione della candidatura, **consente di adempiere alle fattispecie autocertificative (certificazioni ed atti di notorietà)** attraverso una completa compilazione e sottoscrizione dello stesso.

L'Azienda dovrà poi effettuare idonei controlli sulla veridicità del contenuto delle dichiarazioni sostitutive ricevute e, oltre alla decadenza dell'interessato dai benefici eventualmente conseguiti sulla base di dichiarazione non veritiera, sono applicabili le sanzioni penali previste per le ipotesi di falsità in atti e dichiarazioni mendaci.

Ai sensi della *Direttiva regionale*, in ottemperanza all'obbligo di trasparenza e nel rispetto delle indicazioni contenute nella deliberazione del Garante per la protezione dei dati personali n. 88 del 2/3/2011, prima della nomina del candidato prescelto, i curricula inviati dai candidati presentatisi al colloquio verranno pubblicati sul sito internet aziendale. A tal fine, **si richiede ai candidati, contestualmente alla presentazione della domanda, di voler trasmettere ulteriore copia del Curriculum in formato editabile (word)** al seguente indirizzo: *ufficioconcorsi@ao.pr.it*.

7. COMMISSIONE DI VALUTAZIONE (Par. n.3 DGR 65/2023)

La Commissione di valutazione è composta dal Direttore Sanitario dell'Azienda interessata e da tre Direttori di Struttura Complessa nella disciplina oggetto della presente selezione, individuati tramite sorteggio, nell'ambito di un elenco nazionale nominativo, costituito dall'insieme dei Direttori di Struttura Complessa appartenenti ai ruoli regionali del SSN. Almeno due di tali tre soggetti devono essere individuati tra i responsabili di struttura complessa in regioni diverse dalla regione Emilia-Romagna. La composizione della Commissione avviene nel rispetto del principio della parità di genere. Il ruolo di Presidente della Commissione sarà ricoperto dal componente estratto con maggiore anzianità di servizio nella direzione di struttura complessa. Il sorteggio è pubblico e si terrà presso l'Ufficio Concorsi e contratti atipici - S.C. Interaziendale Area Giuridica dell'Azienda Ospedaliero-Universitaria – Via Gramsci n. 14 – Parma, il secondo martedì successivo non festivo alla scadenza del termine utile per la presentazione delle domande, con inizio alle ore 9. L'eventuale ripetizione del sorteggio, fino al completamento della Commissione, sarà effettuata ogni martedì successivo non festivo con inizio al medesimo orario. La composizione della Commissione sarà pubblicata sul sito internet aziendale.

8. MODALITÀ DI SVOLGIMENTO DELLA SELEZIONE E AMBITI DI VALUTAZIONE

La Commissione valuterà i candidati sulla base del curriculum e di un colloquio e disporrà complessivamente di 100 punti così ripartiti:

- 30 punti per il curriculum,
- 70 punti per il colloquio.

Il punteggio per la valutazione del Curriculum verrà ripartito e attribuito come segue:

Esperienze professionali: massimo punti 20.

In relazione al fabbisogno definito, in tale ambito verranno prese in considerazione le esperienze professionali del candidato - con prevalente considerazione di quelle maturate negli ultimi 10 anni - tenuto conto:

- della loro attinenza, rilevanza, durata e continuità;
- della rilevanza delle strutture in cui sono state maturate;
- della tipologia delle istituzioni in cui sono allocate le strutture presso le quali il candidato ha svolto la sua attività e la tipologia delle prestazioni erogate dalle strutture medesime;
- della posizione funzionale del candidato nelle strutture e delle sue competenze con indicazione di eventuali specifici ambiti di autonomia professionale con funzioni di direzione, ruoli di responsabilità rivestiti, lo scenario organizzativo in cui ha operato il dirigente e i particolari risultati ottenuti nelle esperienze professionali precedenti;
- della tipologia qualitativa e quantitativa delle prestazioni effettuate dal candidato anche con riguardo all'attività/casistica trattata nei precedenti incarichi, misurabile in termini di volume e complessità.

Attività di formazione, studio, ricerca e produzione scientifica: massimo punti 10.

Tenuto conto del fabbisogno definito, in tale ambito verranno presi in considerazione:

- i soggiorni di studio o di addestramento professionale per attività attinenti alla disciplina in rilevanti strutture italiane o estere di durata non inferiore a tre mesi con esclusione dei tirocini obbligatori;
- l'attività didattica presso corsi di studio per il conseguimento di diploma universitario, di laurea o di specializzazione ovvero presso scuole per la formazione di personale sanitario;
- la partecipazione a corsi, congressi, convegni e seminari, anche effettuati all'estero, in qualità di docente o di relatore;
- la produzione scientifica, valutata in relazione all'attinenza alla disciplina ed in relazione alla pubblicazione su riviste nazionali ed internazionali, caratterizzate da criteri di filtro nell'accettazione dei lavori, nonché al suo impatto sulla comunità scientifica;
- la continuità e la rilevanza dell'attività pubblicistica e di ricerca svolta nel corso dei precedenti incarichi.

La commissione formulerà un giudizio complessivo, adeguatamente motivato, scaturente da una valutazione generale del curriculum di ciascun candidato, correlata al grado di attinenza con le esigenze aziendali.

Nell'ambito del colloquio verranno valutate:

- capacità professionali nella specifica disciplina con riferimento anche alle esperienze professionali documentate, rispondenti al fabbisogno determinato dall'Azienda: massimo punti 30;
- capacità gestionali, organizzative e di direzione con riferimento alle caratteristiche dell'incarico da svolgere, rispondenti al fabbisogno determinato dall'Azienda: massimo punti 40.

La Commissione, nell'attribuzione dei punteggi terrà conto della chiarezza espositiva, della correttezza delle risposte, dell'uso di linguaggio scientifico appropriato, della capacità di collegamento con altre patologie o discipline o specialità per la miglior risoluzione dei quesiti anche dal punto di vista dell'efficacia e dell'economicità degli interventi.

Il colloquio è altresì diretto a testare la visione e l'originalità delle proposte sull'organizzazione della struttura complessa, nonché l'attitudine all'innovazione ai fini del miglioramento dell'organizzazione e della soddisfazione degli stakeholders della struttura stessa.

Prima dell'espletamento del colloquio, la Commissione, con il supporto specifico del Direttore Sanitario, illustrerà nel dettaglio il contenuto, oggettivo e soggettivo, della posizione da conferire, affinché i candidati possano esporre interventi mirati ed innovativi volti al miglioramento della struttura, sia dal punto di vista clinico che organizzativo.

I candidati saranno convocati al colloquio almeno 15 giorni prima del giorno fissato con pubblicazione dell'avviso sulla pagina web del sito aziendale relativa alla selezione. La pubblicazione dell'avviso ha pieno valore di convocazione. La pubblicazione della convocazione potrà essere integrata da comunicazione via pec, per i candidati che abbiano fornito indirizzo di posta elettronica certificata. Al colloquio i candidati dovranno presentarsi muniti di documento di identità personale in corso di validità. La mancata presentazione al colloquio, indipendentemente dalla causa, comporta la rinuncia alla selezione.

Il colloquio si svolgerà in un'aula aperta al pubblico, ferma restando la possibilità di non far assistere alle operazioni relative gli altri candidati qualora la Commissione intenda gestire il colloquio medesimo con modalità uniformi, somministrando ai candidati le medesime domande.

Al fine della formulazione della graduatoria, la soglia minima di punteggio che deve essere ottenuta nel colloquio è pari al 50% del punteggio massimo attribuibile allo stesso.

9. PUBBLICAZIONI SUL SITO INTERNET AZIENDALE

Ai sensi della Direttiva Regionale, in ottemperanza all'obbligo di trasparenza e nel rispetto delle indicazioni contenute nella deliberazione del Garante per la protezione dei dati personali n. 88 del 2/3/2011 verranno pubblicati sul sito internet aziendale:

- a) la definizione del fabbisogno che caratterizza la struttura in oggetto, sotto il profilo oggettivo e soggettivo;
- b) la composizione della Commissione di Valutazione;
- c) i curricula dei candidati presentatisi al colloquio;
- d) la relazione della Commissione di Valutazione;
- e) i criteri di approvazione del punteggio, sia nella valutazione di curriculum e carriera, sia nella valutazione del colloquio;
- f) la graduatoria finale di merito;
- g) l'atto di attribuzione dell'incarico.

10. CONFERIMENTO INCARICO

L'incarico verrà conferito dal Direttore Generale al candidato che avrà ottenuto il miglior punteggio complessivo, quindi al primo classificato risultante dalla Graduatoria approvata dalla Commissione esaminatrice. In caso di parità di punteggio prevale il candidato più giovane di età.

E' condizione per il conferimento dell'incarico l'esclusività del rapporto di lavoro, da mantenere per tutta la durata dell'incarico.

L'atto di attribuzione dell'incarico di direzione, adeguatamente motivato, sarà formalmente adottato successivamente alla pubblicazione sul sito internet delle informazioni di cui ai punti da a) ad f) del paragrafo precedente.

Il concorrente cui verrà conferito l'incarico sarà invitato a stipulare il relativo contratto individuale, a seguito dell'accertamento del possesso dei requisiti prescritti. La data di inizio servizio è concordata tra le parti, ma in ogni caso, salvo giustificati e documentati motivi, dovrà avvenire entro e non oltre 30 giorni dalla data di ricezione della relativa comunicazione.

Ai sensi dell'art. 15 comma 7 ter del D.Lgs 502/92 (come aggiunto dall'art. 4 del D.L. 13 settembre 2012, n. 158, sostituito dalla legge di conversione 8 novembre 2012, n. 189) "L'incarico di direttore di struttura complessa è soggetto a conferma al termine di un periodo di prova di sei mesi, prorogabile di altri sei, a decorrere dalla data di nomina a detto incarico, sulla base della valutazione di cui al comma 5".

L'incarico avrà durata di cinque anni, con facoltà di rinnovo per lo stesso o per un periodo più breve, previa verifica positiva al termine dell'incarico da effettuarsi da parte di un collegio tecnico ai sensi delle vigenti disposizioni normative. Il trattamento giuridico ed economico è regolato e stabilito dalle norme legislative e contrattuali vigenti per l'Area della Dirigenza Medico Veterinaria e dai vigenti accordi aziendali.

11. DISPOSIZIONI VARIE

L'Amministrazione si riserva la facoltà, ove ricorrano motivi di pubblico interesse, di prorogare, sospendere o riaprire i termini, modificare, revocare o annullare il presente bando.

L'Azienda Ospedaliero-Universitaria di Parma non intende avvalersi della possibilità, nei due anni successivi alla data del conferimento dell'incarico, nel caso di dimissioni o decadenza del dirigente a cui è stato conferito l'incarico, di procedere alla sostituzione conferendo l'incarico mediante scorrimento della graduatoria dei candidati.

Per tutto quanto non previsto dal presente bando, si intendono qui richiamate le norme di legge vigenti in materia. La presentazione della domanda comporta l'accettazione incondizionata delle norme contenute nel presente avviso e il consenso alla pubblicazione del curriculum e di ogni altro elemento come indicato nel presente bando.

La documentazione eventualmente consegnata all'ufficio concorsi potrà essere ritirata personalmente o da un incaricato munito di delega, previo riconoscimento tramite documento valido di identità personale, solo dopo 60 giorni dall'avvenuto conferimento dell'incarico da parte del Direttore Generale. La restituzione dei documenti potrà avvenire anche prima della scadenza del suddetto termine per il candidato non presentatosi al colloquio, ovvero per chi, prima del colloquio stesso, dichiara espressamente, di rinunciare alla partecipazione alla procedura.

Trascorsi tre anni dal conferimento dell'incarico, l'Amministrazione procederà all'eliminazione della documentazione presentata. Si invitano pertanto i candidati a ritirare la documentazione entro il suddetto termine.

La presente procedura si concluderà con l'atto formale di attribuzione dell'incarico, entro 180 giorni dalla scadenza del termine per la presentazione delle domande. E' possibile elevare il termine di conclusione della procedura, qualora ricorrano ragioni oggettive che ne comportino l'esigenza, ed in tal caso se ne darà comunicazione agli interessati mediante pubblicazione sul sito internet aziendale.

Si richiamano le disposizioni in materia di inconfiribilità e di incompatibilità di incarichi di cui al D.Lgs. 39/2013. In particolare, si rileva che la scrivente Azienda è tenuta a verificare la sussistenza di eventuali condizioni ostative o di eventuali situazioni di incompatibilità all'atto del conferimento del presente incarico. Le condizioni ostative sono quelle previste nei Capi III e IV del D. Lgs. n. 39/2013, salva la valutazione di ulteriori situazioni di conflitto di interesse o cause impeditive. L'accertamento avverrà mediante dichiarazione sostitutiva di certificazione resa dall'interessato nei termini e alle condizioni dell'art. 46 del D.P.R. n. 445 del 2000 pubblicata sul sito dell'amministrazione o dell'ente pubblico o privato conferente (art. 20 D.Lgs. n. 39 del 2013). Se all'esito della verifica risulterà la sussistenza di una o più condizioni ostative, l'amministrazione si asterrà dal conferire l'incarico di cui al presente bando. In caso di violazione delle previsioni di inconfiribilità, secondo l'art. 17 D.Lgs. n. 39, l'incarico è nullo e si applicano le sanzioni di cui all'art. 18 del medesimo decreto. Le condizioni di incompatibilità sono quelle previste nei capi V e VI del D.Lgs. n. 39/2013. Il controllo verrà effettuato sia all'atto del conferimento dell'incarico che annualmente e su richiesta nel corso del rapporto. Se la situazione di incompatibilità emerge al momento del conferimento dell'incarico, la stessa deve essere rimossa prima del conferimento. Se la situazione di incompatibilità emerge nel corso del rapporto, il responsabile della prevenzione contesterà la circostanza all'interessato ai sensi degli artt. 15 e 19 del D.Lgs. n. 39 del 2013 e vigilerà affinché siano prese le misure conseguenti.

Per tutto quanto non previsto dal presente bando, si intendono richiamate le norme di legge vigenti in materia.

Per eventuali informazioni gli aspiranti possono rivolgersi all'Ufficio Concorsi e contratti atipici -S.C. Interaziendale Area Giuridica – Azienda Ospedaliero - Universitaria di Parma – Via Gramsci, 14 – Parma – telefono 0521/702469 – 702566 – 703414 o consultare il sito internet:www.ao.pr.it

L'avviso, il relativo modulo di domanda e il Modello di Curriculum saranno pubblicati sul sito Internet www.ao.pr.it alla voce lavoro e formazione/lavoro/selezioni e concorsi.

IL DIRETTORE GENERALE
Anselmo Campagna

AZIENDA UNITÀ SANITARIA LOCALE DI PARMA

INCARICO

Avviso di selezione pubblica per il conferimento di un incarico di direzione di struttura complessa "U.O.C. Gestione e Governo dei percorsi sanitari Ospedali di Fidenza e Borgo Val di Taro", articolazione afferente al Dipartimento Interaziendale Presidio Ospedaliero Provinciale - Azienda USL/Azienda Ospedaliero-Universitaria di Parma

In esecuzione della propria deliberazione n. 54 del 20/02/2026 ed in ottemperanza a quanto previsto dall'art. 15 D. Lgs. 502/92 e ss.mm. e ii., nonché dal D.P.R. 484/97, dal D. Lgs 165/2001 e smi, dalla Legge Regionale n. 29/04 così come modificata dall'art. 19 L.R. 23/2022, dal D. Lgs. 33/2013 e dalla DGR Regionale n.65/2023 "Direttiva regionale criteri e procedure per il conferimento degli incarichi di direzione di Struttura Complessa delle aziende del SSR" (di seguito chiamata Direttiva regionale), con l'osservanza delle norme previste dal CCNL dell'Area dirigenziale Sanità sottoscritto il 23 gennaio 2024, con riferimento alla disciplina relativa al sistema degli incarichi dirigenziali, è indetto Avviso Pubblico per il conferimento dell'incarico quinquennale di Direttore della Struttura complessa "Gestione e governo dei percorsi sanitari – Ospedali di Fidenza e Borgo Val di Taro", struttura aziendale afferente al Dipartimento interaziendale Presidio Ospedaliero Provinciale. Lo stato giuridico ed economico inerente al posto messo a concorso è regolato e stabilito dalle norme legislative e contrattuali vigenti. Per quanto previsto dall'art. 69, capo III del CCNL Area Sanità - triennio 2019-2021.

1)DEFINIZIONE DAL FABBISOGNO

PROFILO OGGETTIVO

Contesto

L'Unità Operativa Complessa **Gestione e Governo dei percorsi sanitari - Ospedali di Fidenza e Borgo Val di Taro** è una delle cinque UOC afferenti al Dipartimento Presidio Ospedaliero Provinciale istituito per assicurare il coordinamento ad ampio spettro delle funzioni produttive, di igiene e di gestione del rischio nei tre stabilimenti ospedalieri della Provincia di Parma. La mission del Dipartimento è inoltre quella di promuovere un efficace ed efficiente utilizzo delle risorse a disposizione con l'obiettivo di garantire un accesso equo all'assistenza da parte della popolazione residente.

Persegue tale mission analizzando, progettando e mettendo in atto soluzioni organizzative che, di concerto con i Dipartimenti e le Unità Operative coinvolte, innalzino i livelli di interdipendenza delle piattaforme produttive, facilitino la mobilità dei professionisti, supportino anche tecnicamente la condivisione delle informazioni, assicurino la presenza di percorsi clinici appropriati, trasversali e sicuri.

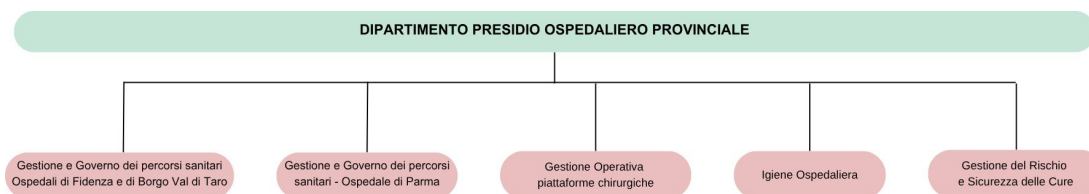

Gli stabilimenti Ospedalieri di Fidenza e di Borgo Val di Taro

Nell'anno 2015, è stato costituito il Presidio Ospedaliero Aziendale attraverso l'inserimento in un'unica struttura gestionale degli stabilimenti di Fidenza e Borgo Val di Taro. L'operatività dal punto di vista gestionale e di budget, ha avuto corso dal 1° ottobre 2015 e si è consolidata nell'anno successivo.

Nel 2016 il Presidio Ospedaliero Aziendale, in attuazione delle norme di cui al DM 70/2015 e DGR 2040/15 ha ridotto la sua dotazione complessiva di posti letto a 331, compresi i posti letto di area psichiatrica riferiti al Servizio Psichiatrico di Diagnosi e Cura (SPDC) e alla degenza della clinica psichiatrica (gestionalmente inseriti nel Dipartimento Assistenziale Integrato di Salute Mentale e Dipendenze Patologiche).

Il Dipartimento Medico e della Diagnostica del presidio aziendale è composto da 11 Unità Operative fra Strutture Complesse e Strutture Semplici Dipartimentali: Cardiologia e U.T.I.C. Ospedale Fidenza;

Medicina interna Ospedale Borgotaro; Medicina interna Ospedale Fidenza; Neurologia Ospedale Fidenza; Radiologia Ospedale Borgotaro; Radiodiagnostica Ospedale Fidenza; Interaziendale nutrizione artificiale/N.A.D.; Coordinamento dei percorsi clinici in continuità ospedale-territorio; Patologia nefrologica / dialisi Ospedale Fidenza; Patologia clinica Borgotaro; Patologia clinica Fidenza. Sono parte del Dipartimento anche 13 Strutture Semplici, gerarchicamente afferenti alle Strutture Complesse precedentemente citate.

Il Dipartimento Chirurgico del Presidio Ospedaliero aziendale è composto da 12 Unità Operative fra Strutture Complesse e Strutture Semplici Dipartimentali: Anestesia, rianimazione e OTI Ospedale Fidenza; Anestesia Ospedale Borgotaro; Chirurgia generale Ospedale Borgotaro; Chirurgia generale Ospedale Fidenza; Endoscopia digestiva Ospedale Fidenza; Ginecologia e ostetricia Ospedali di Fidenza e Borgotaro; Ortopedia e traumatologia Ospedale Borgotaro; Ortopedia e traumatologia Ospedale Fidenza; Urologia Ospedale Fidenza; Chirurgia per patologie proctologiche; Otorinolaringoiatria Ospedale Fidenza; Pediatria Ospedale Fidenza. Sono parte del Dipartimento anche 14 Strutture Semplici, gerarchicamente afferenti alle Strutture Complesse precedentemente citate.

Il Dipartimento Emergenza Urgenza-interaziendale ha valenza provinciale e, per la parte aziendale risulta composto da 3 Unità Operative fra Strutture Complesse e Strutture Semplici Dipartimentali: Pronto Soccorso e Medicina d'Urgenza Ospedale di Fidenza, Punto di Primo Intervento Ospedale di Borgo Val di Taro, Emergenza Territoriale Azienda USL. Sono parte del Dipartimento anche 2 Strutture Semplici, gerarchicamente afferenti alle Strutture Complesse precedentemente citate.

Nell'ambito del percorso di unificazione delle Aziende Sanitarie della provincia di Parma, sono stati costituiti i Dipartimenti Assistenziali Integrati interaziendali che coinvolgono funzionalmente alcune Unità Operative del Presidio: Dipartimento ad attività integrata interaziendale onco-ematologico provinciale, Dipartimento ad attività integrata interaziendale Diagnostico, Dipartimento ad attività integrata interaziendale della continuità e della multicomplexità.

Posti letto per disciplina AUSL PR

Disciplina di erogazione	DAY HOSPITAL	ORDINARIO	TOTALE
008 - CARDIOLOGIA	1	6	7
009 - CHIRURGIA GENERALE	6	44	50
026 - MEDICINA GENERALE	1	68	69
032 - NEUROLOGIA		18	18
036 - ORTOPEDIA E TRAUMATOLOGIA	6	37	43
037 - OSTETRICIA E GINECOLOGIA	3	22	25
038 - OTORINOLARINGOIATRIA	1	3	4
039 - PEDIATRIA	2		2
040 - PSICHIATRIA	2	29	31
043 - UROLOGIA	2	23	25
049 - TERAPIA INTENSIVA		6	6
050 - UNITÀ CORONARICA		6	6
051 - ASTANTERIA		12	12
056 - RECUPERO E RIABILITAZIONE		9	9
060 - LUNGODEGENTI		22	22
066 - ONCOEMATOLOGIA	2		2
Totale	26	305	331

Mission

L'U.O.C dirige gli Stabilimenti Ospedalieri di Vaio e di Borgo Val di Taro e ne ha la responsabilità complessiva di funzionamento, per gli aspetti di igiene ospedaliera, organizzativi-gestionali, di promozione della qualità dei servizi e delle prestazioni sanitarie.

Garantisce il governo complessivo delle attività e dei processi (accoglienza, diagnosi, cura, riabilitazione, assistenza) delle due sopracitate Strutture Ospedaliere, in un'ottica di Presidio Unico a livello provinciale, volto al raggiungimento degli obiettivi di mandato della Direzione Strategica.

Promuove e coordina le azioni finalizzate al miglioramento dell'efficienza, dell'efficacia e dell'appropriatezza delle prestazioni sanitarie svolgendo con questa finalità le attività di indirizzo e coordinamento nei confronti dei Dipartimenti Ospedalieri e delle singole Unità Operative per la tempestiva e coerente implementazione delle azioni organizzative finalizzate al conseguimento degli obiettivi strategici aziendali, anche nel rispetto della programmazione definita in sede distrettuale.

Alla Direzione della Struttura Complessa sono affidate le responsabilità organizzative e di governo clinico complessivo dei percorsi ambulatoriali e di ricovero dei pazienti, con particolare focus sulle tematiche di accessibilità e di governo delle risorse, il rispetto dei tempi di attesa, la relazione con i servizi territoriali, il governo delle reti interaziendali.

Relazioni Organizzative

Per esercitare le sue funzioni, l'U.O.C. si interfaccia in particolare con il Dipartimento Medico e della Diagnostica e il Dipartimento Chirurgico dell'AUSL di Parma, il Dipartimento di Emergenza Urgenza Provinciale Interaziendale e il Dipartimento Farmaceutico Interaziendale.

Forti relazioni funzionali sono agite anche con l'UOC Gestione e Governo dei percorsi Sanitari – Ospedale di Parma, con le altre U.O.C. del Dipartimento Presidio Ospedaliero Provinciale oltre che con i Dipartimenti Tecnici Amministrativi e le funzioni di staff.

FABBISOGNO OGGETTIVO

Funzioni di carattere generale

- Adottare, d'intesa con le Direzioni di Distretto dei territori sede degli Stabilimenti Ospedalieri, soluzioni organizzative che garantiscano servizi rispondenti ai bisogni di salute, alle necessità assistenziali, tecnicamente appropriate sul piano clinico ed organizzativo e di elevata qualità tecnica, perseguendo l'ottimizzazione dell'uso delle risorse assegnate, articolate in attività di livello distrettuale, interdistrettuale, dipartimentale e sovra-aziendale
- Governare le interfacce territoriali e ospedaliere di competenza nell'ambito del Presidio Ospedaliero Provinciale, in coerenza con gli obiettivi specifici dei percorsi di unificazione
- Presidiare la coerenza, l'integrazione e la realizzazione degli obiettivi dei Dipartimenti Ospedalieri, anche nell'ambito delle reti cliniche interaziendali
- Supportare la Direzione Strategica nella pianificazione strategica in termini di scelte organizzative e nell'implementazione dei processi produttivi con l'intento di migliorare l'erogazione dei servizi di cura rivolti ai cittadini
- Garantire supporto tecnico - operativo ai Dipartimenti finalizzato alla continuità dell'assistenza sanitaria in ambito ospedaliero, nella logica di sviluppo integrato di funzioni e attività
- Supportare l'integrazione delle funzioni tra i tre Stabilimenti Ospedalieri provinciali
- Gestire il budget assegnato alla U.O.C con supervisione e coordinamento dei budget dei Dipartimenti, facilitando la realizzazione degli obiettivi
- Coordinare l'interfaccia tra Unità Operative e Servizi tecnico-amministrativi aziendali in relazione ai fattori produttivi dei processi sanitari.

Funzioni - Organizzazione interna

- Assicurare l'attuazione delle soluzioni organizzative e strutturali per rispondere agli indirizzi interaziendali, garantendo la compatibilità logistica e organizzativa complessiva
- Applicare i sistemi di valutazione integrata delle performance individuali e di equipe finalizzati all'orientamento ai risultati, allo sviluppo dei servizi erogati e a comportamenti coerenti con il perseguimento dei fini aziendali
- Garantire il funzionamento delle piattaforme di ricovero e di diagnostica in modo appropriato,

centrato sul paziente, integrato ed efficiente, assicurando l'adesione delle Strutture Semplici, Complesse e dei Dipartimenti alle linee di programmazione delle due Aziende Sanitarie

- Governare la riprogettazione organizzativa dei servizi e dell'organizzazione anche attraverso il ridisegno dei percorsi dei pazienti volti all'ottimizzazione in termini di efficacia, efficienza, sicurezza e soddisfazione. Tra i principali oggetti di intervento si annoverano: a) layout degli spazi; b) introduzione nuove tecnologie, nel contesto del processo di Health Technology Assessment e valutazione organizzativa opere di ristrutturazione; c) impatto organizzativo delle attivazioni degli strumenti di governo clinico; d) adozione e aggiornamento sistemi informatici; e) gestione delle emergenze organizzative; f) ridisegno e gestione operativa dei servizi integrati.
- Valutazione dei bisogni finalizzata all'allocazione appropriata delle risorse umane e tecniche alle Unità Operative
- Provvedere alle analisi del rapporto produzione (degenza, specialistica)/consumo di risorse (personale, tecnologie, spazi) e seguire l'implementazione di azioni di miglioramento dell'efficienza con riferimento al processo di budget (definizione obiettivi, analisi raggiungimento standard attesi) e alla distribuzione della capacità produttiva nelle varie articolazioni ospedaliere sulla base delle indicazioni programmatiche distrettuali e della direzione strategica.
- Promuovere e supervisionare interventi di progettazione, sperimentazione, implementazione e valutazione di modelli organizzativi ed erogativi innovativi, in grado di valorizzare le nuove tecniche e le competenze professionali.

Funzioni - Appropriatezza dei percorsi

- Assicura lo sviluppo armonico e integrato tra gli Stabilimenti Ospedalieri di Fidenza e Borgo Val di Taro, in coerenza con quanto definito nell'ambito del Dipartimento di afferenza, tramite anche programmi di audit clinico e organizzativo
- Si interfaccia con la funzione di Governo clinico per supportare i percorsi di accreditamento;
- Sviluppa modelli assistenziali, realizza PDTA coordinando i Servizi e Settori coinvolti (Qualità, Appropriatezza, Risk management)
- Partecipa alla definizione e implementazione delle reti cliniche, ne facilita l'integrazione con la parte territoriale, attraverso la relazione diretta con le Cure primarie;
- Effettua la valutazione dell'appropriatezza nell'utilizzo delle risorse, con particolare riferimento all'attività dei ricoveri ospedalieri e all'utilizzo delle tecnologie complesse
- Promuove la realizzazione di protocolli, procedure e documenti supportati da linee guida predisposte da Società Scientifiche o da gruppi di esperti promuovendo una cultura organizzativa della buona pratica clinica e dell'integrazione tra le UU.OO.

Funzioni Medico legali e igienico sanitarie

- Applicazione di norme e procedure finalizzate al governo del contenzioso e alla gestione del rischio infettivo
- Vigilanza sull'applicazione delle procedure di igiene - sicurezza dei pazienti e dei lavoratori e di rispetto delle norme sulla privacy e sul consenso informato
- Mantiene rapporti con l'Autorità Giudiziaria e con gli enti deputati ad attività di controllo
- Vigilanza delle attività di polizia mortuaria e dei servizi necroscopici, nel rispetto delle normative igienico-sanitarie

Funzioni - Igiene, Progettazione e Tecnica Ospedaliera

- Assicura supporto per quanto attiene alla correttezza igienico-sanitaria dei percorsi clinico-organizzativi e delle reti cliniche afferenti ai Dipartimenti Ospedalieri e ai Dipartimenti ad attività integrata, aziendali e interaziendali
- Fornisce parere di competenza ai Progetti di ristrutturazione edilizia
- Effettua attività di supervisione sulle attività dei gruppi multidisciplinari aziendali, finalizzata alla realizzazione/ristrutturazione delle sedi di attività sanitarie per il funzionamento delle singole branche specialistiche/tipologie di attività in adesione alle norme e ai Piani complessivi di fattibilità.

A tal fine collabora con la U.O.C Igiene ospedaliera

- È garante del raccordo con i competenti Servizi per la preparazione e le verifiche per l'accreditamento istituzionale e con gli Enti esterni per i processi di Autorizzazioni e Accredimento istituzionale, in collaborazione con Servizio Qualità.

FABBISOGNO SOGGETTIVO

Al Direttore della Struttura Complessa sono richieste le seguenti competenze professionali e manageriali, conoscenze scientifiche e attitudini ritenute necessarie all'assolvimento dell'incarico:

- Consolidata esperienza nella Direzione Medica di Presidio, anche con responsabilità di Strutture Semplici e/o Complesse al fine di garantire il funzionamento delle piattaforme di ricovero e di diagnostica in modo appropriato, centrato sul paziente, integrato ed efficiente
- Esperienza nella realizzazione di modalità innovative nello sviluppo delle attività, al fine di coniugare efficacia delle cure, qualità tecnico professionale ed efficienza organizzativa
- Capacità gestionali e di leadership, competenze organizzative, con particolare riferimento a processi di programmazione, monitoraggio, controllo delle performance, valutazione degli obiettivi, allocazione efficace ed efficiente delle risorse assegnate;
- Padronanza dei modelli e delle tecniche di progettazione per la pianificazione e la realizzazione di progettualità trasversali Ospedale-Territorio ed interaziendali
- Conoscenza delle modalità di gestione organizzativa delle attività per processi, della gestione delle piattaforme produttive, della logistica del paziente
- Esperienza nella progettazione, sperimentazione e valutazione di modelli organizzativi ed erogativi innovativi, in grado di valorizzare le nuove tecniche e le competenze professionali
- Esperienza nella conduzione di gruppi di lavoro interdisciplinari e multiprofessionali, per sviluppare progetti, programmi e attività connotate da organizzazioni fortemente innovative
- Capacità di creare forme di integrazione e collaborazione tra i diversi livelli di responsabilità organizzativa presenti all'interno della struttura ospedaliera, sia quelli della gestione di grandi piattaforme produttive (posti letto, sale operatorie), sia quelli relativi alle direzioni dipartimentali e di Strutture di diversa complessità
- Competenza nella gestione di collaborazioni interdisciplinari al fine di promuovere l'organizzazione dei servizi secondo lo sviluppo di PDTA aziendali e provinciali nella logica della realizzazione della integrazione ospedale territorio e nella rete ospedaliera provinciale
- Capacità di promuovere il lavoro in rete con riferimento alle reti organizzative ospedaliere e territoriali
- Capacità di proporre e applicare sistemi di analisi dell'utilizzo efficiente ed efficace delle risorse disponibili e dei processi di rimodellamento organizzativo
- Competenza tecnica e attitudine alla collaborazione con lo staff aziendale nel perseguimento degli obiettivi di miglioramento della sicurezza dei processi, nei programmi di accreditamento delle strutture ospedaliere, nell'attuazione di progetti di governo clinico, nella verifica sulla corretta applicazione dei Percorsi Diagnostico Terapeutici Assistenziali
- Attitudine alla semplificazione dei processi e alla facilitazione nell'accesso alle cure, alla continuità clinico assistenziale e alla presa in carico.

2)REQUISITI GENERALI DI AMMISSIONE

a) Cittadinanza italiana:

Sono equiparati ai cittadini italiani gli italiani non appartenenti alla Repubblica; sono richiamate le disposizioni sull'accesso ai posti di lavoro presso le amministrazioni pubbliche di cui all'art. 38 del D.Lgs. 30.03.2001 n. 165;

I cittadini degli Stati membri dell'UE o di altra nazionalità devono dichiarare di possedere i seguenti requisiti:

- godere dei diritti civili e politici negli Stati di appartenenza o provenienza;
- essere in possesso, fatta eccezione della titolarità della cittadinanza italiana, di tutti i requisiti previsti per i cittadini della Repubblica;
- avere adeguata conoscenza della lingua italiana;

b) Idoneità fisica specifica alle mansioni della posizione funzionale a concorso.

L'accertamento dell'idoneità fisica all'impiego sarà effettuata, prima dell'immissione in servizio in sede di visita preventiva ex art. 41 D. Lgs. 81/08. L'assunzione è pertanto subordinata alla sussistenza della predetta idoneità espressa dal Medico Competente.

c) Età.

La partecipazione ai concorsi indetti da Pubbliche Amministrazioni non è soggetta a limiti d'età e sono aboliti i relativi titoli preferenziali (L. n. 127 del 15.5.1997, art. 3); non possono partecipare coloro che hanno superato i limiti di età previsti dalla vigente normativa per il collocamento a riposo.

In applicazione dell'articolo 7, punto 1, D.Lgs n.165/2001, l'Amministrazione garantisce pari opportunità tra uomini e donne per l'accesso al lavoro ed il trattamento sul lavoro.

Non possono accedere all'incarico coloro che siano esclusi dall'elettorato attivo o che siano stati destituiti o dispensati dall'impiego presso Pubbliche Amministrazioni.

3)REQUISITI SPECIFICI DI AMMISSIONE

1. *Iscrizione all'Albo* dell'Ordine professionale. Per i candidati privi della cittadinanza italiana l'iscrizione al corrispondente Albo professionale dello stato di provenienza consente la partecipazione alla selezione, fermo restando l'obbligo dell'iscrizione all'Albo in Italia prima dell'assunzione in servizio;
2. *Anzianità di servizio* di almeno sette anni quale Dirigente Medico di cui cinque nella disciplina di **Direzione Medica di Presidio Ospedaliero** o in discipline equipollenti e specializzazione nella Disciplina o equipollenti;
ovvero
Anzianità di servizio di **10 anni** quale Dirigente Medico nella disciplina di **Direzione Medica di Presidio Ospedaliero**;

L'anzianità di servizio utile per l'accesso deve essere maturata secondo le disposizioni contenute nell'articolo 10 del DPR 484/97. Le discipline equipollenti sono quelle previste dal DM 30/1/1998 e s.m.i.

3. *Attestato di formazione manageriale*. Il candidato cui sarà conferito l'incarico dovrà essere in possesso di attestato del corso di formazione manageriale previsto dall'art. 7 del DPR 484/1997, organizzato dalla Regione Emilia-Romagna e/o dalle Aziende Sanitarie e/o dalle Università ex DGR 1561/2013, ai sensi della DGR n. 318 del 19/3/2012, come modificata dalla DGR n.1348 del 31/07/2023. In caso il candidato non fosse in possesso del suddetto titolo di formazione, avrà l'obbligo di partecipare al primo corso attivato successivamente al conferimento dell'incarico. Il mancato superamento del corso anzidetto determinerà la decadenza dell'incarico conferito.

Tutti i requisiti, generali e specifici, devono essere posseduti alla data di scadenza del termine fissato per la presentazione delle domande di ammissione; ad eccezione dell'attestato di formazione manageriale.

In ottemperanza a quanto previsto dalla legge n. 370/88, la domanda di ammissione, ed i documenti alla medesima allegati, non sono soggetti all'imposta di bollo.

Ai sensi dell'articolo 13 GDPR 2016/679, i dati personali forniti dai candidati o acquisiti d'ufficio saranno raccolti presso l'Ufficio Concorsi – SC Area Giuridica Risorse Umane dell'Azienda Usl di Parma, anche in banca dati automatizzata, per le finalità inerenti la gestione della procedura e saranno trattati dal medesimo servizio anche successivamente, a seguito di eventuale instaurazione di rapporto di lavoro, per la gestione dello stesso. Tali dati potranno essere sottoposti ad accesso da parte di coloro che sono portatori di un concreto interesse ai sensi dell'art. 22 della L. 241/90 e successive modificazioni ed integrazioni nonché per i successivi adempimenti previsti dalla normativa vigente, ivi compreso il D. Lgs 33/13.

L'indicazione dei dati richiesti è obbligatoria ai fini della valutazione dei requisiti di partecipazione, pena l'esclusione dalla procedura. Ai sensi dell'art. 7 del D. Lgs. 196/03 e degli artt. 15 e seguenti del GDPR 2016/679, i candidati hanno diritto di accedere ai dati che li riguardano e di chiederne l'aggiornamento, la rettifica, l'integrazione, nonché la cancellazione di dati non pertinenti o raccolti in modo non conforme alle norme. L'interessato può, altresì, opporsi al trattamento per motivi legittimi. Titolare del trattamento è l'Azienda USL di Parma.

4)DOMANDA DI AMMISSIONE ALLA SELEZIONE

Le domande di partecipazione dovranno essere presentate **esclusivamente in forma telematica** connettendosi al sito Internet dell'Azienda USL di Pama:

www.ausl.pr.it nella sezione “Amministrazione Trasparente – Bandi di concorso – Avvisi attivi strutture complesse” selezionando la selezione per la struttura desiderata e compilando lo specifico modulo on-line **seguendo le istruzioni per la compilazione ivi contenute**, in applicazione dell'art. 1 comma 1, nonché degli artt. 64 e 65 del D. Lgs. 82/05 e s.m.i.

E' esclusa ogni altra forma di presentazione o trasmissione.

Il mancato rispetto delle predette modalità di inoltro della domanda comporterà l'esclusione dalla selezione.

Il presente avviso, subito dopo la pubblicazione in Gazzetta Ufficiale, sarà pubblicato altresì sul sito Internet aziendale, al medesimo indirizzo sopra indicato.

La domanda verrà considerata presentata nel momento in cui il candidato, concludendo correttamente la procedura di cui al precedente capoverso, riceverà dal sistema il messaggio di avvenuto inoltro della stessa. Una volta chiusa correttamente la domanda stessa sarà trasmessa al sistema che provvederà ad inviare automaticamente all'indirizzo mail indicato in sede di registrazione una copia riepilogativa della domanda di partecipazione. Sulla stessa dovrà comparire in alto a sinistra la data di chiusura, come attestazione di avvenuta corretta presentazione della stessa. Sarà possibile visualizzare e stampare la domanda cliccando su “STAMPA LA DOMANDA”. Ciascuna domanda sarà contraddistinta da uno specifico **codice identificativo alfanumerico (ID)**.

Si precisa che qualora il candidato invii (chiudendole) più domande di partecipazione alla selezione, il sistema acquisirà solamente l'ultima domanda inviata (ovvero chiusa) in ordine di tempo, e riportante il codice Id più alto, senza tenere conto delle domande precedenti.

Si consiglia di non inoltrare la domanda in prossimità delle ultime ore dell'ultimo giorno utile per la presentazione, per evitare sovraccarichi del sistema, dei quali l'Azienda USL di Parma non assume responsabilità alcuna.

L'eventuale presentazione di domanda con modalità diverse da quella sopra indicata è priva di effetto così come l'eventuale presentazione di **ulteriore documentazione successivamente alla scadenza del termine perentorio di presentazione delle domande.**

I candidati hanno l'obbligo di indicare nella domanda un indirizzo di posta elettronica certificata (PEC) che verrà utilizzato dall'Azienda, con piena efficacia e garanzia di conoscibilità degli atti trasmessi da parte del candidato, per le comunicazioni inerenti la selezione e il costituendo rapporto di lavoro e comunque per le necessità informative dell'Azienda.

L'Azienda non assume responsabilità in caso di mancata lettura da parte del candidato di messaggi presenti nella casella PEC individuata.

E' onere del candidato comunicare alla S.C. - Area Giuridica – Ufficio Concorsi l'eventuale cambiamento dell'indirizzo PEC.

L'Azienda NON assume responsabilità in caso le comunicazioni non pervengano al destinatario a causa dell'inesatta indicazione del recapito PEC da parte del concorrente oppure da mancata o tardiva comunicazione del cambiamento di indirizzo PEC indicato nella domanda.

Riepilogo delle dichiarazioni che il candidato renderà nella compilazione del modulo on-line (**per le istruzioni sulla compilazione della domanda vedasi documento presente sulla pagina internet aziendale dedicata al presente bando**):

1. cognome e nome, data e luogo di nascita, residenza;
2. cittadinanza italiana, cittadinanza di stato U.E. ovvero altra nazionalità con il possesso dei requisiti di cui all'articolo 38 Dlgs. 165/2001;
3. il Comune di iscrizione nelle liste elettorali, ovvero i motivi della non iscrizione o della cancellazione dalle liste medesime;
4. le eventuali condanne penali riportate, ovvero di non aver riportato condanne penali;
5. il titolo di studio posseduto e gli altri requisiti specifici richiesti;
6. di non essere stato destituito o dispensato ovvero licenziato presso pubbliche amministrazioni;
7. la posizione nei riguardi degli obblighi militari;
8. il possesso o meno dell'attestato di Formazione Manageriale di cui all'art. 7 DPR 484/97-DGR 318/12 e DGR 1348/23 e s.m.i.;
9. l'indirizzo PEC al quale deve essere fatta all'aspirante, ad ogni effetto, qualsiasi necessaria comunicazione.

Tenuto conto che l'esclusività del rapporto di lavoro è condizione per il conferimento dell'incarico, da mantenere per tutta la durata dello stesso, nella domanda il candidato dovrà indicare se intende o meno aderire a tale opzione.

5)DOCUMENTAZIONE DA ALLEGARE ALLA DOMANDA

Alla domanda on-line dovranno essere allegati i seguenti documenti:

- un documento di riconoscimento legalmente valido

- il curriculum formativo-professionale, datato e firmato, redatto **utilizzando il Modello proposto e posto in allegato sia all'interno della procedura on line che nella pagina web aziendale relativa alla selezione;**
- **la Relazione relativa alla tipologia qualitativa e quantitativa** delle prestazioni effettuate dal candidato;
- eventuali pubblicazioni edite a stampa (da allegare in un unico file);
- eventuale documentazione attestante: riconoscimento servizi e/o titoli di studio esteri, titolo di soggiorno.;
- l'elenco datato e firmato dei documenti e dei titoli presentati, numerato progressivamente in relazione al corrispondente documento o titolo.

Nel caso in cui il candidato debba presentare documentazione di dimensione maggiore ai 16 MB, potrà inviare la stessa, **entro il termine di scadenza del presente avviso**, all'indirizzo ufficio_concorsi@pec.ausl.pr.it, fermo restando che la domanda di ammissione dovrà essere stata presentata con le modalità sopra specificate.

Nel curriculum formativo professionale gli aspiranti dovranno autocertificare tutti titoli che ritengono opportuno presentare agli effetti della valutazione di merito e della formazione dell'elenco degli idonei, opportunamente elencati, relativi anche alle attività professionali, di studio, direzionali-organizzative svolte, i cui contenuti, ai sensi dell'articolo 8 del DPR 484/97, dovranno fare riferimento:

- a) alla tipologia delle istituzioni in cui sono allocate le strutture presso le quali il candidato ha svolto la sua attività ed alla tipologia delle prestazioni erogate dalle strutture medesime;
- b) alla posizione funzionale del candidato nelle strutture ed alle sue competenze con indicazione di eventuali specifici ambiti di autonomia professionale con funzioni di direzione;
- c) alla tipologia qualitativa e quantitativa delle prestazioni effettuate dal candidato, validate attraverso firma dal Direttore Sanitario sulla base della relazione/certificazione debitamente sottoscritta del Direttore di Struttura Complessa responsabile dell'Unità Operativa ovvero dal Direttore di Dipartimento;
- d) ai soggiorni di studio o di addestramento professionali per attività attinenti alla disciplina in rilevanti strutture italiane o estere di durata non inferiore a tre mesi, con esclusione dei tirocini obbligatori;
- e) all'attività didattica presso corsi di studio per il conseguimento del diploma universitario, di laurea o di specializzazione ovvero presso scuole per la formazione di personale sanitario, con indicazione delle ore annue di insegnamento;
- f) alla partecipazione a corsi, congressi, convegni e seminari, anche effettuati all'estero, purché abbiano, in tutto o in parte, finalità di formazione e di aggiornamento professionale e di avanzamento di ricerca scientifica, nonché alle pregresse idoneità nazionali.

Il curriculum sarà oggetto di valutazione esclusivamente se redatto nella forma della dichiarazione sostitutiva di atto di notorietà e certificazione (utilizzando il Modello proposto e posto in allegato, oltre che all'interno della procedura on line anche nella pagina web aziendale relativa alla selezione), ovvero corredato, quando necessarie, dalle dichiarazioni di cui agli articoli 46 e 47 del DPR n.445/00.

Nella valutazione del *curriculum* sarà presa in considerazione altresì la produzione scientifica **strettamente pertinente alla disciplina**, edita a stampa e pubblicata su riviste italiane o straniere,

caratterizzate da criteri di filtro nell'accettazione dei lavori, nonché il suo impatto nella comunità scientifica.

Non saranno valutate idoneità a corsi e tirocini, né partecipazioni a congressi, convegni e seminari in qualità di uditore.

6) ISTITUTO DELL'AUTOCERTIFICAZIONE

Ai sensi dell'art.40 co. 01 del D.P.R. n. 445/00, così come modificato dall'art. 15, comma 1, della Legge 12 novembre 2011 n. 183 che prevedono la "de-certificazione" dei rapporti tra P. A. e privati, i certificati rilasciati dalla Pubblica Amministrazione e gli atti di notorietà sono sempre sostituiti dalle dichiarazioni di cui agli articoli 46 e 47 del D.P.R. n. 445/00 come appresso specificato.

Si invitano i candidati A NON PRODURRE COPIE di certificati o attestati relativi ad attività o fatti autocertificati. Eventuali certificati allegati alla domanda di partecipazione al concorso non saranno oggetto di acquisizione.

Resta esclusa dal regime dell'autocertificazione:

la Relazione relativa alla tipologia qualitativa e quantitativa delle prestazioni effettuate dal candidato che dovrà essere certificata (controfirmate) dal Direttore Sanitario sulla base dell'attestazione del Dirigente di struttura complessa responsabile dell'unità operativa di appartenenza del Candidato/a.

L'utilizzo da parte degli aspiranti del MODELLO DI CURRICULUM predisposto per la presentazione della candidatura, **consente di adempiere alle fattispecie autocertificative (certificazioni ed atti di notorietà)** attraverso una completa compilazione e sottoscrizione dello stesso.

L'Azienda dovrà poi effettuare idonei controlli sulla veridicità del contenuto delle dichiarazioni sostitutive ricevute e, oltre alla decadenza dell'interessato dai benefici eventualmente conseguiti sulla base di dichiarazione non veritiera, sono applicabili le sanzioni penali previste per le ipotesi di falsità in atti e dichiarazioni mendaci.

Ai sensi della *Direttiva regionale*, in ottemperanza all'obbligo di trasparenza e nel rispetto delle indicazioni contenute nella deliberazione del Garante per la protezione dei dati personali n. 88 del 2/3/2011, prima della nomina del candidato prescelto, i curricula inviati dai candidati presentatisi al colloquio verranno pubblicati sul sito internet aziendale. A tal fine, **si richiede ai candidati, contestualmente alla presentazione della domanda, di voler trasmettere ulteriore copia del Curriculum in formato editabile (word)** al seguente indirizzo: ufficioconcorsi@ausl.pr.it.

7) COMMISSIONE DI VALUTAZIONE

(Par. n.3 Direttiva regionale ex DGR 65/2023)

La Commissione di valutazione è composta dal Direttore Sanitario (Sub Commissario Sanitario) dell'Azienda Usl di Parma e da 3 Direttori di Struttura Complessa nella disciplina oggetto della presente selezione, individuati tramite sorteggio, nell'ambito di un elenco nazionale nominativo, costituito dall'insieme dei Direttori di Struttura Complessa appartenenti ai ruoli regionali del SSN. Almeno due di tali tre soggetti devono essere individuati tra i responsabili di struttura complessa in regioni diverse dalla regione Emilia-Romagna. La composizione della Commissione avviene nel

rispetto del principio della parità di genere. Il ruolo di Presidente della Commissione sarà ricoperto dal componente estratto con maggiore anzianità di servizio nella direzione di struttura complessa. Il sorteggio è pubblico e si terrà presso l'Ufficio concorsi – Area Giuridica - Dipartimento interaziendale risorse umane - Viale Gramsci, 14 - Parma, il secondo martedì successivo non festivo alla scadenza del termine utile per la presentazione delle domande, con inizio alle ore 9,30. L'eventuale ripetizione del sorteggio, fino al completamento della Commissione, sarà effettuata ogni martedì successivo non festivo con inizio alle ore 9.30.

8)MODALITA ' DI SVOLGIMENTO DELLA SELEZIONE E AMBITI DI VALUTAZIONE

La Commissione valuterà i candidati sulla base del curriculum e di un colloquio e disporrà complessivamente di 100 punti così ripartiti:

- **30 punti** per il curriculum
- **70 punti** per il colloquio

La graduatoria sarà composta, tenuto conto dei punteggi conseguiti, dai candidati che abbiano raggiunto o superato il colloquio, secondo la soglia minima di punteggio di seguito definita.

Il punteggio per la **valutazione del Curriculum** verrà ripartito e attribuito come segue:

Esperienze professionali: massimo punti 20

In relazione al fabbisogno definito, in tale ambito verranno prese in considerazione le esperienze professionali del candidato - con prevalente considerazione di quelle maturate negli ultimi 10 anni - tenuto conto:

- della loro attinenza, rilevanza, durata e continuità;
- della rilevanza delle strutture in cui sono state maturate;
- della tipologia delle istituzioni in cui sono allocate le strutture presso le quali il candidato ha svolto la sua attività e la tipologia delle prestazioni erogate dalle strutture medesime;
- della posizione funzionale del candidato nelle strutture e delle sue competenze con indicazione di eventuali specifici ambiti di autonomia professionale con funzioni di direzione, ruoli di responsabilità rivestiti, lo scenario organizzativo in cui ha operato il dirigente e i particolari risultati ottenuti nelle esperienze professionali precedenti;
- della tipologia qualitativa e quantitativa delle prestazioni effettuate dal candidato anche con riguardo all'attività/casistica trattata nei precedenti incarichi – producendo apposita relazione, redatta secondo le modalità descritte al punto 5c), per ciascuna delle Aziende nelle quali il candidato abbia rivestito tali incarichi - misurabile in termini di volume e complessità.

Attività di formazione, studio, ricerca e produzione scientifica: massimo punti 10

Tenuto conto del fabbisogno definito, in tale ambito verranno presi in considerazione:

- i soggiorni di studio o di addestramento professionale per attività attinenti alla disciplina in rilevanti strutture italiane o estere di durata non inferiore a tre mesi con esclusione dei tirocini obbligatori;

- l'attività didattica presso corsi di studio per il conseguimento di diploma universitario, di laurea o di specializzazione ovvero presso scuole per la formazione di personale sanitario;
- la partecipazione a corsi, congressi, convegni e seminari, anche effettuati all'estero, in qualità di docente o di relatore;
- la produzione scientifica, valutata in relazione all'attinenza alla disciplina ed in relazione alla pubblicazione su riviste nazionali ed internazionali, caratterizzate da criteri di filtro nell'accettazione dei lavori, nonché al suo impatto sulla comunità scientifica;
- la continuità e la rilevanza dell'attività pubblicistica e di ricerca svolta nel corso dei precedenti incarichi.

Nell'ambito del colloquio verranno valutate:

- **capacità professionali** nella specifica disciplina con riferimento anche alle esperienze professionali documentate, rispondenti al fabbisogno determinato dall'Azienda: **massimo punti 30**;
- **capacità gestionali**, organizzative e di direzione con riferimento alle caratteristiche dell'incarico da svolgere, rispondenti al fabbisogno determinato dall'Azienda: **massimo punti 40**.

Al fine del conseguimento dell'idoneità, **la soglia minima di punteggio** che deve essere ottenuta nel **colloquio è pari al 50%** del punteggio massimo attribuibile allo stesso (35/70).

La Commissione, nell'attribuzione dei punteggi, terrà conto della chiarezza espositiva, della correttezza delle risposte, dell'uso di linguaggio scientifico appropriato, della capacità di collegamento con altre patologie o discipline o specialità per la miglior risoluzione dei quesiti anche dal punto di vista dell'efficacia e dell'economicità degli interventi.

Il colloquio è altresì diretto a testare la visione e l'originalità delle proposte sull'organizzazione della struttura complessa, nonché l'attitudine all'innovazione ai fini del miglioramento dell'organizzazione e della soddisfazione degli stakeholders della struttura stessa.

Prima dell'espletamento del colloquio, la Commissione, con il supporto specifico del Sub Commissario Sanitario, illustrerà nel dettaglio il contenuto, oggettivo e soggettivo, della posizione da conferire, affinché i candidati possano esporre interventi mirati ed innovativi volti al miglioramento della struttura, sia dal punto di vista clinico che organizzativo.

I candidati saranno convocati al colloquio almeno 15 giorni prima del giorno fissato con pubblicazione dell'avviso sulla pagina web del sito aziendale relativa alla selezione. La pubblicazione dell'avviso ha pieno valore di convocazione. La pubblicazione della convocazione potrà essere integrata da comunicazione via pec, per i candidati che abbiano fornito indirizzo di posta elettronica certificata. La mancata presentazione al colloquio, indipendentemente dalla causa, comporta la rinuncia alla selezione.

9)PUBBLICAZIONI SUL SITO INTERNET AZIENDALE

Ai sensi della Direttiva Regionale, in ottemperanza all'obbligo di trasparenza e nel rispetto delle indicazioni contenute nella deliberazione del Garante per la protezione dei dati personali n. 88 del 23/2011 verranno pubblicati sul sito internet aziendale:

- a) la definizione del fabbisogno che caratterizza la struttura in oggetto, sotto il profilo oggettivo e soggettivo;
- b) i curricula dei candidati presentatisi al colloquio;
- c) la relazione della Commissione di Valutazione, contenente anche l'elenco di coloro che non si sono presentati al colloquio;
- d) criteri di approvazione del punteggio, sia nella valutazione di curriculum e carriera, sia nella valutazione del colloquio;
- e) graduatoria finale di merito;
- f) l'atto di attribuzione dell'incarico.

10)CONFERIMENTO INCARICO

L'incarico verrà conferito dal Commissario Straordinario al candidato che avrà ottenuto il miglior punteggio complessivo, quindi al primo classificato risultante dalla Graduatoria approvata dalla Commissione esaminatrice.

In caso di parità di punteggio prevale il candidato più giovane di età.

È condizione per il conferimento dell'incarico l'esclusività del rapporto di lavoro, da mantenere per tutta la durata dell'incarico.

L'atto di attribuzione dell'incarico di direzione, adeguatamente motivato, sarà formalmente adottato successivamente alla pubblicazione sul sito internet delle informazioni di cui ai punti da a) ad f) del paragrafo precedente.

Il concorrente cui verrà conferito l'incarico sarà invitato a stipulare il relativo contratto individuale, a seguito dell'accertamento del possesso dei requisiti prescritti. La data di inizio servizio è concordata tra le parti, ma in ogni caso, salvo giustificati e documentati motivi, dovrà avvenire entro e non oltre 30 giorni dalla data di ricezione della relativa comunicazione.

Ai sensi dell'art. 15 comma 7 ter del D.Lgs 502/92 (come aggiunto dall'art. 4 del D.L. 13 settembre 2012, n. 158, sostituito dalla legge di conversione 8 novembre 2012, n. 189) "L'incarico di direttore di struttura complessa è soggetto a conferma al termine di un periodo di prova di sei mesi, prorogabile di altri sei, a decorrere dalla data di nomina a detto incarico, sulla base della valutazione di cui al comma 5".

L'incarico avrà durata di cinque anni, con facoltà di rinnovo per lo stesso o per un periodo più breve, previa verifica positiva al termine dell'incarico da effettuarsi da parte di un collegio tecnico ai sensi delle vigenti disposizioni normative. Il trattamento giuridico ed economico è regolato e stabilito dalle norme legislative e contrattuali vigenti per l'Area della Dirigenza Medica e Veterinaria e dai vigenti accordi aziendali.

11)DISPOSIZIONI VARIE

L'Amministrazione si riserva la facoltà, ove ricorrano motivi di pubblico interesse, di prorogare, sospendere o riaprire i termini, modificare, revocare o annullare il presente bando.

L'Azienda USL di Parma non intende avvalersi della possibilità, nei due anni successivi alla data del conferimento dell'incarico, nel caso di dimissioni o decadenza del dirigente a cui è stato conferito l'incarico, di procedere alla sostituzione conferendo l'incarico mediante scorrimento della graduatoria dei candidati.

Per tutto quanto non previsto dal presente bando, si intendono qui richiamate le norme di legge vigenti in materia. La presentazione della domanda comporta l'accettazione incondizionata delle norme contenute nel presente avviso e il consenso alla pubblicazione del curriculum e di ogni altro elemento come indicato nel presente bando. La presente procedura si concluderà, con l'atto formale di attribuzione dell'incarico adottato dal Commissario Straordinario, entro 6 mesi dalla scadenza del termine per la presentazione delle domande. E' possibile elevare il termine di conclusione della procedura, qualora ricorrano ragioni oggettive che ne comportino l'esigenza, ed in tal caso se ne darà comunicazione agli interessati mediante comunicazione sul sito internet aziendale.

Si richiamano le disposizioni in materia di inconferibilità e di incompatibilità di incarichi di cui al D. Lgs. 39/2013. In particolare, si rileva che la scrivente Azienda è tenuta a verificare la sussistenza di eventuali condizioni ostative o di eventuali situazioni di incompatibilità all'atto del conferimento del presente incarico.

Le condizioni ostative sono quelle previste nei Capi III e IV del D. Lgs. n. 39/2013, salva la valutazione di ulteriori situazioni di conflitto di interesse o cause impeditive. L'accertamento avverrà mediante dichiarazione sostitutiva di certificazione resa dall'interessato nei termini e alle condizioni dell'art. 46 del D.P.R. n. 445 del 2000 pubblicata sul sito dell'amministrazione o dell'ente pubblico o privato conferente (art. 20 D.Lgs. n. 39 del 2013). Se all'esito della verifica risulterà la sussistenza di una o più condizioni ostative, l'amministrazione si asterrà dal conferire l'incarico di cui al presente bando. In caso di violazione delle previsioni di inconferibilità, secondo l'art. 17 D.Lgs. n. 39, l'incarico è nullo e si applicano le sanzioni di cui all'art. 18 del medesimo decreto. Le condizioni di incompatibilità sono quelle previste nei capi V e VI del D. Lgs. n. 39/2013.

Il controllo verrà effettuato sia all'atto del conferimento dell'incarico che annualmente e su richiesta nel corso del rapporto. Se la situazione di incompatibilità emerge al momento del conferimento dell'incarico, la stessa deve essere rimossa prima del conferimento. Se la situazione di incompatibilità emerge nel corso del rapporto, il responsabile della prevenzione contesterà la circostanza all'interessato ai sensi degli artt. 15 e 19 del D.Lgs. n. 39 del 2013 e vigilerà affinché siano prese le misure conseguenti.

Per eventuali informazioni gli aspiranti possono rivolgersi all'Ufficio Concorsi – Area Giuridica, Dipartimento Interaziendale Risorse Umane dell'Azienda Usl di Parma, Viale Gramsci, 14 - 43126 Parma (tel. 0521/704.392 – 971.215 dal lunedì al venerdì dalle ore 09.00 alle ore 12.30 e il martedì e il giovedì anche dalle ore 14.30 alle ore 17.00). Il bando e il relativo modulo di domanda sono pubblicati sul sito Internet www.ausl.pr.it alla voce *Strutture Complesse Avvisi Attivi* della sezione BANDI DI CONCORSO di *Amministrazione Trasparente*.

Il Commissario Straordinario

Anselmo Campagna

AZIENDA OSPEDALIERO-UNIVERSITARIA DI PARMA

CONCORSO

Concorso pubblico, per titoli ed esami, a n. 1 posto di Dirigente Medico - disciplina Oftalmologia

In attuazione alla delibera del Direttore Generale n. 55 del 13.02.2026, esecutiva ai sensi di legge, è indetto concorso pubblico, per titoli ed esami, per la copertura di n. 1 posto di:

RUOLO: *SANITARIO*

PROFILO PROFESSIONALE: *DIRIGENTE MEDICO*

DISCIPLINA: *OFTALMOLOGIA*

In merito alla preferenza di cui all'art. 5 comma 4 lett. o) D.P.R. n. 487/1994 e s.m.i., si segnala quanto sotto in merito alla percentuale di rappresentatività dei generi nell'amministrazione banditrice, calcolata alla data del 31 dicembre 2025:

F	M	TOT	% F	% M
3	8	11	27,27%	72,73%

1. REQUISITI DI AMMISSIONE

Tutti i requisiti devono essere, a pena di esclusione, tassativamente dichiarati nella domanda di partecipazione e posseduti alla data di scadenza del bando.

Requisiti generali

a. **cittadinanza** italiana, salve le equiparazioni stabilite dalle leggi vigenti; ai sensi dell'art. 38 D.Lgs. 165/01 come modificato dall'art. 7 della legge n. 97 del 06.08.2013 possono altresì partecipare:

- i cittadini di uno dei paesi dell'Unione Europea e i loro familiari non aventi la cittadinanza di uno Stato membro che siano titolari del diritto di soggiorno o del diritto di soggiorno permanente;
- i cittadini di Paesi Terzi che siano titolari del permesso di soggiorno UE per soggiornanti di lungo periodo;
- i titolari dello status di rifugiato ovvero dello status di protezione sussidiaria.

I cittadini di altri Stati UE o di altra Nazionalità devono possedere i seguenti requisiti:

- essere in possesso di tutti i requisiti previsti dal bando per i cittadini della Repubblica;
- avere un'adeguata conoscenza della lingua italiana;
- ai sensi dell'art. 3 del DPCM n. 174 del 7/2/1994 devono godere dei diritti civili e politici degli Stati di appartenenza o provenienza

b. **età**: come previsto dall'art. 3, comma 6, della Legge 15/5/1997, n. 127, la partecipazione alla presente selezione non è soggetta a limiti di età; pertanto possono partecipare tutti coloro che abbiano un'età non inferiore ad anni 18 e non superiore a quella prevista dalle vigenti norme per il collocamento a riposo obbligatorio;

c. incondizionata **idoneità fisica** specifica alle mansioni del profilo professionale a concorso. Il relativo accertamento sarà effettuato prima dell'immissione in servizio in sede di visita preventiva ex art. 41 D.Lgs. 81/08.

Cause ostative all'assunzione:

Non possono accedere al pubblico impiego:

- coloro che siano stati esclusi dall'elettorato attivo
- coloro che siano sottoposti a misure di prevenzione e sicurezza
- coloro ai quali sia stata inflitta l'interdizione perpetua o temporanea – per il tempo della stessa – dai pubblici uffici
- coloro che siano stati destituiti o dispensato dall'impiego presso una pubblica amministrazione
- coloro che siano stati licenziati da una Pubblica Amministrazione a decorrere dalla data di entrata in vigore del primo contratto collettivo del comparto sanità.

Requisiti specifici

a. laurea in medicina e chirurgia;

b. specializzazione nella disciplina oggetto del concorso *ovvero* in disciplina equipollente o disciplina affine secondo le tabelle dei decreti ministeriali 30/1/1998 e 31/1/1998 e ss.mm.ii.;

Ai sensi dell'art. 8, comma 1, lett. b) del D.Lgs. 28.07.2000, n. 254, che integra l'art. 15, comma 7, primo periodo del D.Lgs. 30.12.1992, n. 502 e successive modificazioni, è ammessa la possibilità di accesso con una specializzazione in disciplina affine.

Le discipline equipollenti e le discipline affini sono quelle previste dal D.M. 30.01.1998 e successive modificazioni ed integrazioni.

Ai sensi del 2° comma dell'art. 56 del DPR n. 483/97 il personale del ruolo sanitario in servizio di ruolo all'1.2.1998 è esentato dal requisito della specializzazione nella disciplina relativo al posto di ruolo già ricoperto alla predetta data per la partecipazione ai concorsi presso le USL e le Aziende Ospedaliere diverse da quelle di appartenenza.

Ai sensi dell'art. 1, commi 547, 548 e 548-bis, della Legge 30.12.2018, n.145 e ss.mm.ii.:

547. Sono ammessi alla procedura concorsuale a partire dal secondo anno del corso di formazione specialistica i medici regolarmente iscritti.

548. L'eventuale assunzione a tempo indeterminato dei medici di cui al comma 547, risultati idonei e utilmente collocati nella relativa graduatoria, è subordinata al conseguimento della specializzazione e all'esaurimento della graduatoria dei medici già specialisti alla data di scadenza del bando.

c. iscrizione all'albo dell'Ordine dei medici-chirurghi. L'iscrizione al corrispondente albo professionale di uno dei Paesi dell'Unione Europea consente la partecipazione ai concorsi, fermo restando l'obbligo dell'iscrizione all'albo in Italia prima dell'assunzione in servizio.

I titoli di studio conseguiti all'estero devono essere sottoposti ad una procedura di riconoscimento da parte del Ministero della Salute in base a quanto stabilito dal D.Lgs. 6/11/2007, n. 206.

2. MODALITÀ E TERMINI PRESENTAZIONE DOMANDE

La domanda di partecipazione al concorso dovrà pervenire entro le ore 12,00 del 30° giorno successivo alla data di pubblicazione dell'estratto del presente bando nella Gazzetta Ufficiale della Repubblica Italiana – IV° serie speciale – “Concorsi ed Esami” e dovrà essere presentata **ESCLUSIVAMENTE** in forma telematica connettendosi al sito Internet dell'Azienda Ospedaliero-Universitaria di Parma: www.ao.pr.it, nella sezione “lavoro e formazione”, “lavoro”, “selezioni e concorsi”, selezionando il concorso desiderato, accedendo alle istruzioni operative per la compilazione ivi allegata e compilando lo specifico modulo on-line, in applicazione dell'art. 1 – comma 1 – nonché degli artt. 64 e 65 del D.Lgs. 82/2005 e s.m.i..

Qualora detto giorno sia festivo il termine è prorogato alla stessa ora del primo giorno successivo non festivo.

E' esclusa ogni altra forma di presentazione o trasmissione. Il mancato rispetto delle predette modalità di inoltro della domanda comporterà l'esclusione dal concorso.

Il presente bando, subito dopo la pubblicazione in Gazzetta Ufficiale, sarà pubblicato altresì sul sito Internet dell'Azienda Ospedaliero-Universitaria di Parma: www.ao.pr.it nella sezione: “Lavoro e formazione/Lavoro/Selezioni e Concorsi/Concorsi”.

La domanda verrà considerata presentata nel momento in cui il candidato, concludendo correttamente la procedura di cui precedente capoverso, riceverà dal sistema il messaggio di avvenuto inoltro della stessa.

Il candidato riceverà altresì e-mail con il file riepilogativo del contenuto della domanda presentata.

In caso di errori di compilazione o di necessità di integrazione, il candidato dovrà compilare una nuova domanda, in tal caso si terrà in considerazione solo quella trasmessa per ultima.

Qualora il candidato invii più domande di partecipazione al concorso, il sistema acquisirà solamente l'ultima domanda inviata in ordine di tempo, senza tenere conto delle domande precedenti.

Le domande andranno compilate e chiuse entro le ore 12,00 del giorno di scadenza; oltre tale termine non sarà più possibile chiudere la domanda.

Si consiglia di **non inoltrare la domanda in prossimità delle ultime ore dell'ultimo giorno utile per la presentazione**, per evitare sovraccarichi del sistema, dei quali l'Azienda Ospedaliero-Universitaria di Parma non assume responsabilità alcuna.

L'eventuale presentazione di domanda con modalità diverse da quella sopra indicata è priva di effetto così come l'eventuale presentazione di ulteriore documentazione successivamente alla scadenza del termine perentorio di presentazione delle domande.

I candidati hanno l'obbligo di comunicare all'Azienda Ospedaliero-Universitaria di Parma gli eventuali cambi di indirizzo che dovessero verificarsi sia durante il periodo di svolgimento delle procedure concorsuali, sia durante il periodo di vigenza della graduatoria qualora il candidato sia stato dichiarato idoneo.

L'Azienda non assume responsabilità in caso le comunicazioni inerenti al concorso non pervengano al destinatario a causa dell'inesatta indicazione del recapito da parte del concorrente oppure da mancata o tardiva comunicazione del cambiamento di indirizzo indicato nella domanda, né per eventuali disguidi postali o telegrafici o comunque imputabili a terzi, a caso fortuito o forza maggiore.

La presentazione della domanda da parte del candidato implica il consenso al trattamento dei propri dati personali, compresi i dati sensibili, a cura del personale assegnato all'ufficio preposto alla conservazione delle domande ed all'utilizzo delle stesse per lo svolgimento delle procedure concorsuali.

Nella domanda on-line di partecipazione al pubblico concorso il candidato deve rilasciare le seguenti DICHIARAZIONI:

1. cognome e nome, data e luogo di nascita, residenza;
2. il possesso della cittadinanza italiana o di uno dei Paesi dell'Unione Europea, o appartenenza ad una delle categorie individuate dall'art. 7 della L. 97/2013, integrativo dell'art. 28, comma 1, D.Lgs. 165/2001 e s.m.i.;
3. il Comune di iscrizione nelle liste elettorali, ovvero i motivi della non iscrizione o della cancellazione dalle liste medesime;
4. le eventuali condanne penali riportate (da intendersi tutte quelle riportate, anche se con "non menzione", "pena sospesa" ovvero "pena estinta" ovvero "applicazione della pena su richiesta delle parti") oppure procedimenti penali in corso; in caso negativo dichiararne espressamente l'assenza ed in espressa l'assenza di condanne per i reati di cui agli artt. 600 bis, 600 ter, 600 quater, 600 quinquies e 609 undecies c.p. ovvero di sanzione interdittive all'esercizio di attività che comportino contatti diretti e regolari con minori;
5. l'assenza di dispensa, destituzione o licenziamento da una Pubblica Amministrazione;
6. il godimento dei diritti civili e politici;
7. posizione nei confronti degli obblighi militari (solo per i candidati di sesso maschile nati entro il 31.12.1985);
8. possesso dei requisiti generali e specifici di ammissione;
9. l'eventuale diritto a preferenza nella nomina a parità di punteggio ai sensi dell'art. 5 D.P.R. 09.05.1994 n. 487 e s.m.i.. Chi ha titolo a preferenza deve dichiarare dettagliatamente nella domanda i requisiti e le condizioni utili di cui sia in possesso, allegando alla domanda stessa i relativi documenti probatori, pena esclusione dal relativo beneficio;
10. gli ausili eventualmente necessari per l'espletamento delle prove di esame in relazione ad un'eventuale situazione di handicap, nonché la possibile necessità di tempi aggiuntivi ai sensi dell'art. 20 della Legge n. 104 del 05/02/1992 (è necessario allegare certificazione medica rilasciata da struttura sanitaria abilitata dalla quale si evinca il tipo di ausilio e/o la tempistica aggiuntiva);

Inoltre, ai sensi dell'art. 3 comma 2 lett. f) D.P.R. 487/94 e s.m.i. per i soggetti affetti da disturbi specifici dell'apprendimento (DSA) sarà possibile sostituire le prove scritte con un colloquio orale o utilizzare strumenti compensativi per le difficoltà di lettura, di scrittura e di calcolo. Sarà altresì possibile usufruire di un prolungamento dei tempi stabiliti per lo svolgimento delle medesime prove;

11. **L'indirizzo PEC** al quale deve essere fatta ogni comunicazione relativa al concorso. In caso di mancata comunicazione, vale ad ogni effetto la residenza di cui al punto 1. L'Amministrazione non assume responsabilità per disguidi di notifiche determinati da mancata, errata o tardiva comunicazione di cambiamento di domicilio.

L'omessa indicazione anche di un solo requisito, generale o specifico, o di una delle dichiarazioni aggiuntive richieste dal bando, determina l'esclusione dalla procedura di che trattasi.

La corretta e completa compilazione della domanda tramite la procedura on-line e del curriculum formativo e professionale, secondo il modello posposto e allegato e redatto nella forma della dichiarazione sostitutiva di certificazione e di atto di notorietà, consente all'Azienda di disporre di tutte le informazioni utili rispettivamente per la verifica del possesso dei requisiti di partecipazione.

Non saranno prese in considerazione dichiarazioni generiche o incomplete.

Dovranno essere indicati nella domanda di concorso on-line:

- **Nella sezione REQUISITI tutti i dati sono OBBLIGATORI e pertanto tutte le caselle vanno compilate**
- a. **Il titolo di studio** necessario per l'ammissione: il candidato deve specificare la denominazione esatta dell'Università, la sede e la data di conseguimento. Il titolo di studio conseguito all'estero deve avere ottenuto dalle competenti autorità - entro la data di scadenza del termine utile per la presentazione delle domande di partecipazione al concorso - il decreto di equipollenza/equiparazione al corrispondente titolo italiano, e gli estremi di tale riconoscimento dovranno essere indicati nella domanda online. E' obbligatorio allegare il Decreto di riconoscimento del titolo di studio conseguito all'estero.
- b. **Specializzazione** nella disciplina o disciplina equipollente o disciplina affine secondo le tabelle dei decreti ministeriali 30/1/1998 e 31/1/1998 e ss.mm.ii.: il candidato deve specificare l'Università presso la quale ha frequentato o frequenta la Scuola di specializzazione, la data di conseguimento o la data presunta di conseguimento qualora stia ancora frequentando la scuola di specializzazione. Deve indicare la denominazione esatta del corso, la durata del corso e se è conseguita ai sensi del D.Lgs. 368/99 o del D.Lgs. 257/91. Si precisa che la specializzazione, anche se fatta valere come requisito di ammissione, è valutata tra i titoli di carriera come servizio prestato nel livello iniziale del profilo stesso nel limite massimo della durata del corso di studi.
- c. **Iscrizione all'albo professionale:** il candidato deve specificare la data e il numero di iscrizione, nonché l'ordine presso il quale è iscritto.
- d. **Cittadinanza;** iscrizione nelle **liste elettorali**; eventuali **condanne penali** ed eventuali **procedimenti pendenti** (in caso negativo è obbligatorio scrivere NESSUNO nella casella di testo libero); **dispensa, destituzione, licenziamento da una pubblica amministrazione;** godimento dei **diritti civili e politici**, obblighi di **leva**.
- Nella sezione **TITOLI ACCADEMICI**

E' possibile inserire il possesso di ulteriori titoli accademici e di studio conseguiti alla data di scadenza del bando, rispetto a quanto già dichiarato nella sezione "Requisiti".

- Nella sezione **PUBBLICAZIONI**

E' possibile allegare le pubblicazioni in un unico file formato .pdf la cui dimensione massima non potrà eccedere i 16 Mb. Si precisa che le pubblicazioni saranno valutate se edite a stampa e dovranno essere comunque presentate. Non possono essere valutate quelle dalle quali non risulti l'apporto del candidato, in bozza o in attesa di stampa.

- Nella sezione **CURRICULUM FORMATIVO E PROFESSIONALE**

E' **OBBLIGATORIO** allegare in un unico file formato .pdf:

- un curriculum formativo e professionale, datato e firmato e formulato come dichiarazione sostitutiva di certificazione e di atto di notorietà secondo il modello proposto ed allegato (formato Europeo) e successivamente scannerizzato; NON è necessario allegare copie di attestati relative a quanto già indicato nel citato curriculum;
- dichiarazione sostitutiva dell'atto di notorietà (art. 47 DPR 445/2000) relativa alle esperienze professionali svolte presso Aziende o Enti del SSN o presso altre Pubbliche Amministrazioni (ivi compresi IRCCS pubblici e privati) secondo il modulo proposto in allegato, datato e firmato.

Dovranno essere indicati nel curriculum vitae:

- Il possesso di eventuali ulteriori titoli di studio: il candidato deve specificare l'esatta denominazione della struttura presso la quale sono stati conseguiti, la sede della stessa e la data di conseguimento;
- i servizi svolti presso Enti e Aziende Private (ivi comprese le strutture non accreditate e non convenzionate e gli IRCCS privati) con qualsiasi tipologia contrattuale (ivi compresi i contratti libero-professionali e di collaborazione coordinata e continuativa o a progetto): il candidato deve specificare l'esatta denominazione e l'indirizzo dell'ente presso il quale il servizio è stato prestato, la qualifica e il profilo professionale, l'eventuale categoria di inquadramento, la struttura presso la quale l'attività è stata svolta, la data di inizio e la data di termine, l'impegno orario settimanale e/o mensile, l'oggetto del contratto o del progetto e l'apporto del candidato alla sua realizzazione;
- l'eventuale partecipazione a corsi di aggiornamento, convegni, seminari: il candidato deve indicare la denominazione dell'ente che organizza il corso, sede e data di svolgimento, numero di ore formative effettuate e se trattasi di eventi con verifica finale;
- gli incarichi di docenza conferiti da enti pubblici: il candidato deve indicare la denominazione dell'ente che ha conferito l'incarico, l'oggetto/materia della docenza e le ore effettive di lezione svolte;
- le pubblicazioni solo se edite a stampa che dovranno essere comunque presentate tramite allegazione nella sezione "Pubblicazioni". Non saranno ammesse a valutazione pubblicazioni in bozza o in attesa di stampa;
- l'eventuale casistica operatoria da presentare con le modalità oltre indicate ed allegare nella sezione "Curriculum" in formato .pdf;

- Nella sezione **ALLEGATI AI REQUISITI**

E' possibile allegare:

- l'eventuale decreto di riconoscimento del servizio prestato all'estero;
- l'eventuale documentazione per cittadini extra comunitari;
- l'eventuale documentazione attestante il diritto a preferenze, precedenza e/o figli a carico;
- l'eventuale decreto di riconoscimento del titolo di studio conseguito all'estero.

- Nella sezione **RIEPILOGO**

Deve essere indicato il bisogno di eventuali ausili e/o di tempi aggiuntivi in relazione allo svolgimento delle prove ai sensi della L. 104/92 (è necessario allegare certificazione medica rilasciata da struttura sanitaria abilitata dalla quale si evinca il tipo di ausilio e/o la tempistica aggiuntiva).

Inoltre, ai sensi dell'art. 3 comma 2 lett. f) D.P.R. 487/94 e s.m.i., i soggetti affetti da disturbi specifici dell'apprendimento (DSA) potranno chiedere di sostituire le prove scritte con un colloquio orale o utilizzare strumenti compensativi per le difficoltà di lettura, di scrittura e di calcolo. Potranno anche chiedere di usufruire di un prolungamento dei tempi stabiliti per lo svolgimento delle medesime prove.

Devono essere indicati eventuali motivi di preferenza in caso di parità di punteggio. Chi ha titolo di preferenza per numero di figli a carico dovrà selezionare dal menù a tendina l'opzione "coniugati e non con numero figli", indicare il numero di figli nell'apposita casella sottostante, nonché specificare nome, cognome, data e luogo di nascita dei figli in apposita autocertificazione da allegare nella sezione "Allegati ai requisiti".

Deve essere allegato il documento di identità in corso di validità e devono essere concessi i consensi richiesti.

Dovranno essere allegati alla domanda di concorso on-line:

I candidati attraverso la procedura on-line dovranno allegare alla domanda, tramite file in formato .pdf, la copia digitale di:

- un documento di riconoscimento legalmente valido (nella sezione "Riepilogo");

- un curriculum formativo e professionale, datato e firmato e formulato come dichiarazione sostitutiva di certificazione e di atto di notorietà secondo il modello proposto ed allegato (formato Europeo) e successivamente scannerizzato (nella sezione “Curriculum”);
- dichiarazione sostitutiva dell’atto di notorietà (art. 47 DPR 445/2000) relativa alle esperienze professionali svolte con tratto di lavoro dipendente presso Aziende o Enti del SSN o presso altre Pubbliche Amministrazioni (ivi compresi IRCSS pubblici e privati) secondo il modulo proposto in allegato, datato e firmato (nella sezione “Curriculum”);
- il decreto di equiparazione/equipollenza del titolo di studio conseguito all’estero (nella sezione “Allegati ai requisiti”);
- il provvedimento di riconoscimento di eventuali servizi prestati presso Pubbliche Amministrazioni estere (nella sezione “Allegati ai requisiti”);
- per i cittadini extracomunitari, copia della carta di soggiorno ovvero permesso di soggiorno CE per soggiornanti di lungo periodo ovvero documento certificante lo status di rifugiato o di beneficiario di protezione sussidiaria (nella sezione “Allegati ai requisiti”);
- documentazione attestante il diritto alla preferenza/precedenza e/o figli a carico (nella sezione “Allegati ai requisiti”);
- eventuali pubblicazioni edite a stampa (nella sezione “Pubblicazioni”);
- eventuale casistica operatoria -unitamente al curriculum prodotto e in un unico file- (nella sezione “Curriculum”).

A norma dell’art. 15, comma 1, della Legge 183/2011 che prevede la “de-certificazione” dei rapporti tra P.A. e privati – non possono essere accettate le certificazioni rilasciate dalle Pubbliche Amministrazioni in ordine a stati, qualità personali e fatti elencati all’art. 46 del DPR 445/2000 o di cui l’interessato abbia diretta conoscenza (art. 47 DPR 445/2000). Tali certificati sono sempre sostituiti dalle dichiarazioni sostitutive di certificazione o dall’atto di notorietà:

- a. **“dichiarazione sostitutiva di certificazione”**: nei casi **tassativamente indicati nell’art. 46 del D.P.R. n. 445/2000** (ad esempio: stato di famiglia, iscrizione all’albo professionale, titolo di studio, qualifica professionale, titolo di specializzazione, di abilitazione, ecc.)
- b. **“dichiarazione sostitutiva di atto di notorietà”**: per **tutti gli stati, le qualità personali e i fatti non espressamente indicati nel citato art. 46 del D.P.R. n. 445/2000** (ad esempio: attività di servizio, borse di studio, incarichi libero-professionali, attività di docenza, frequenza corsi di formazione, di aggiornamento, partecipazione a convegni, seminari, conformità all’originale di copie agli originali ecc.).

La modulistica in argomento è scaricabile dal sito: www.ao.pr.it/lavoro_educatione/lavoro/selezioni_e_concorsi.

Ai sensi dell’art. 49 del DPR 445/2000 restano esclusi dal regime dell’autocertificazione i certificati medici e sanitari che vanno quindi presentati in originale o in copia autenticata.

La presentazione di eventuale **casistica operatoria** (da allegare nella sezione “Curriculum”) deve far riferimento al registro operatorio da cui risulti il tipo di intervento ed il grado di partecipazione del candidato. La documentazione inerente la casistica operatoria deve essere certificata dal Direttore Sanitario sulla base dell’attestazione del Direttore responsabile del competente dipartimento o unità operativa dell’Azienda Sanitaria Locale o dell’Azienda Ospedaliera. **Tale casistica, quindi, non può essere oggetto di autocertificazione.**

AUTOCERTIFICAZIONE

La dichiarazione resa dal candidato - in quanto sostitutiva a tutti gli effetti della certificazione - deve contenere tutti gli elementi necessari alla valutazione del titolo che il candidato intende produrre; **l’omissione anche di un solo elemento comporta la non valutazione del titolo autocertificato.**

In particolare, con riferimento al servizio prestato, la dichiarazione sostitutiva dell’atto di notorietà allegata alla domanda, resa con le modalità sopraindicate, deve contenere:

- l’esatta denominazione dell’Ente presso il quale il servizio è stato prestato
- la qualifica
- il tipo di rapporto (contratto di lavoro a tempo indeterminato/determinato, collaborazione coordinata e continuativa, incarico libero professionale, borsa di studio ecc.)
- la tipologia dell’orario (tempo pieno/tempo definito, part-time con relativa percentuale rispetto al tempo pieno)
- le date di inizio (giorno/mese/anno) e di conclusione del servizio prestato nonché le eventuali interruzioni (aspettativa senza assegni, sospensione cautelare ecc.) e quant’altro necessario per valutare il servizio stesso.

Nel caso di autocertificazione di periodi di attività svolta in qualità di borsista, di docente, di incarichi libero-professionali, co.co.co. ecc. occorre indicare con precisione tutti gli elementi indispensabili alla valutazione (Ente che ha conferito l’incarico, tipologia dell’attività, regime orario, periodo e sede di svolgimento della stessa).

L'attività ambulatoriale interna prestata a rapporto orario presso strutture a diretta gestione delle aziende sanitarie e del Ministero della Sanità in base ad accordi nazionali, è valutata con riferimento all'orario settimanale svolto rapportato a quello dei medici dipendenti dalle aziende sanitarie con orario a tempo definito, ai sensi dell'art. 21 del D.P.R. 483/1997.

L'Amministrazione dell'Azienda Ospedaliero-Universitaria di Parma effettuerà idonei controlli sulla veridicità del contenuto delle dichiarazioni sostitutive. In caso di accertate difformità tra quanto dichiarato e quanto verificato dall'Amministrazione, quest'ultima comunque procederà alla segnalazione all'Autorità Giudiziaria per le sanzioni penali previste ai sensi dell'art. 76 DPR 445/00. In caso di sopravvenuta assunzione l'Amministrazione applicherà l'art. 55/quarter del D.Lgs. 165/01. L'interessato decadrà, comunque, ai sensi dell'art. 75 DPR 445/00, da tutti i benefici conseguiti sulla base della dichiarazione non veritiera.

3. COMMISSIONE ESAMINATRICE

La Commissione Esaminatrice è nominata secondo le modalità e nella composizione previste dal D.P.R. 10.12.1997 n. 483 e successive modificazioni ed integrazioni.

Le operazioni di sorteggio dei componenti della Commissione Esaminatrice sono pubbliche.

Ai sensi e per gli effetti dell'art. 6 del D.P.R. 483/97, si rende noto che il sorteggio avrà luogo alle ore 9,00 del primo martedì successivo non festivo al termine ultimo per la presentazione delle domande di partecipazione al concorso, presso il Dipartimento Interaziendale Risorse Umane – S.C. Area Giuridica - Ufficio Concorsi e contratti atipici – Via Gramsci, 14 – 43126 Parma.

La ripetizione dei sorteggi per la sostituzione dei componenti che abbiano rinunciato all'incarico o per i quali sussista un legittimo impedimento a far parte della Commissione Esaminatrice sarà effettuata nel medesimo luogo e ora di ogni martedì successivo non festivo, fino al completamento delle nomine di tutti i componenti.

4. VALUTAZIONE TITOLI E PROVE D'ESAME

La commissione dispone, complessivamente, di 100 punti così ripartiti:

- 20 punti per i titoli;
- 80 punti per le prove di esame.

I punti per le prove di esame sono così ripartiti:

- 30 punti per la prova scritta;
- 30 punti per la prova pratica;
- 20 punti per la prova orale.

I punti per la valutazione dei titoli sono così ripartiti:

1. titoli di carriera PUNTI 10
2. titoli accademici e di studio PUNTI 3
3. pubblicazioni e titoli scientifici PUNTI 3
4. curriculum formativo e professionale PUNTI 4

La determinazione dei criteri per la valutazione dei titoli deve essere effettuata prima dell'espletamento della prova scritta e, ai fini della valutazione dei titoli, ad eccezione di quelli richiesti quale requisito d'ammissione al concorso, che non sono oggetto di valutazione, la commissione deve attenersi ai principi indicati nell'art. 11 del D.P.R. 10.12.1997, n. 483.

La valutazione dei titoli, sulla base dei criteri precedentemente individuati da parte della Commissione Esaminatrice sarà effettuata dalla stessa dopo la prova scritta, anteriormente alla correzione dei relativi elaborati, oppure dopo la correzione della prova scritta e soltanto nei confronti dei concorrenti che abbiano superato la prova stessa, in ogni caso prima di procedere all'abbinamento dei voti con i nominativi dei concorrenti.

Le prove d'esame sono articolate nel modo seguente:

PROVA SCRITTA:

Relazione su caso clinico simulato o su argomenti inerenti alla disciplina messa a concorso o soluzione di una serie di quesiti a risposta sintetica inerenti alla disciplina stessa.

PROVA PRATICA:

1. su tecniche e manualità peculiari della disciplina messa a concorso;
2. per le discipline dell'area chirurgica la prova, in relazione anche al numero dei candidati, si svolge su cadavere o materiale anatomico in sala autoptica, ovvero con altra modalità a giudizio insindacabile della commissione;
3. la prova pratica deve comunque essere anche illustrata schematicamente per iscritto.

PROVA ORALE:

Sulle materie inerenti alla disciplina a concorso nonché sui compiti connessi alla funzione da conferire.

Il superamento della prova scritta e pratica è subordinato al raggiungimento di una valutazione di sufficienza espressa in termini numerici di almeno 21/30.

Il superamento della prova orale è subordinato al raggiungimento di una valutazione di sufficienza, espressa in termini numerici di almeno 14/20.

Ai sensi degli artt. 15 e 16 DPR 483/97, l'ammissione alla prova pratica e alla prova orale sono subordinate rispettivamente al conseguimento dei punteggi previsti nella prova scritta e nella prova pratica.

5. CONVOCAZIONE CANDIDATI

L'ammissione e non ammissione dei candidati alle prove d'esame verrà disposta con atto dirigenziale e ne verrà data comunicazione tramite pubblicazione sul sito aziendale www.ao.pr.it, nella sezione dedicata alla procedura concorsuale.

Ai candidati non ammessi verrà trasmessa una comunicazione formale entro 30 giorni dall'esecutività del relativo provvedimento.

Il diario e la sede delle prove d'esame saranno comunicati ai candidati ammessi, nel rispetto dei termini previsti dall'art. 7 del DPR 483/1997, **tramite avviso pubblicato sul sito Internet aziendale www.ao.pr.it**, nella sezione dedicata e quindi: "Lavoro e formazione/Lavoro/Selezioni e Concorsi", con riferimento alla procedura d'interesse.

L'avviso del calendario delle prove d'esame, reso noto secondo la modalità sopra indicata, rivestirà pieno valore di convocazione per tutti i candidati ammessi alla procedura.

Eventuali ed ulteriori comunicazioni rispetto all'organizzazione delle prove d'esame saranno pubblicate nel sito internet dell'Azienda, seguendo il percorso suindicato: al riguardo **si invitano i candidati a consultare periodicamente e con frequenza, anche nei giorni prossimi alle prove, tale sezione dedicata del sito aziendale, in quanto eventuali comunicazioni/avvisi di carattere straordinario/improvviso, verranno resi noti tramite tale canale ritenuto di maggior consultazione e immediato recepimento.**

I candidati dovranno presentarsi a sostenere le prove nei giorni, ore e sedi indicati, muniti di valido documento di riconoscimento, provvisto di fotografia. I candidati che non si presenteranno a sostenere le prove d'esame come sopra, saranno considerati rinunciatari al concorso, quale sia la causa dell'assenza, anche indipendente dalla loro volontà.

L'Amministrazione si riserva la facoltà di effettuare la prova pratica e la prova orale nella stessa giornata individuata per l'espletamento della prova scritta.

6. APPROVAZIONE ED UTILIZZO DELLA GRADUATORIA

La graduatoria di merito è formulata dalla Commissione Esaminatrice al termine delle prove d'esame sotto l'osservanza di tutte le condizioni stabilite dalle vigenti disposizioni di legge che danno diritto alla riserva di posti ovvero alla precedenza e/o preferenza in caso di parità di punteggio (DPR 487/1997 – art. 5 – c. 4 e 5), purché nella domanda di partecipazione al concorso siano uniti i necessari documenti probatori, pena l'esclusione dal relativo beneficio.

Per quanto riguarda l'età, si terrà conto delle disposizioni di cui all'art. 2 – punto 9 – della Legge 191/1998.

E' escluso dalla graduatoria il candidato che non abbia conseguito, in ciascuna delle prove d'esame, la prevista valutazione di sufficienza.

A tal proposito verranno redatte due graduatorie:

- una prima graduatoria relativa ai soli candidati in possesso del diploma di specializzazione alla data di scadenza del bando;
- una seconda graduatoria relativa ai candidati regolarmente iscritti a partire dal secondo anno del corso di formazione specialistica.

L'eventuale assunzione a tempo indeterminato dei medici in formazione specialistica risultati idonei e utilmente collocati in graduatoria è subordinata al conseguimento del titolo di specializzazione e all'esaurimento della graduatoria dei medici già specialisti alla data di scadenza del bando.

La graduatoria del concorso, previo accertamento della sua regolarità, è approvata dal Direttore della S.C.I. Area Giuridica dell'Azienda Ospedaliero-Universitaria di Parma è immediatamente efficace.

La graduatoria dei vincitori del concorso verrà pubblicata sul Bollettino Ufficiale della Regione Emilia Romagna nonché sul sito internet aziendale.

La graduatoria dei vincitori rimarrà valida per un termine di ventiquattro mesi dalla data di approvazione, salvo ulteriori provvedimenti normativi di proroga di validità e potrà essere utilizzata per eventuali coperture di posti per i quali il concorso è stato bandito e che, successivamente ed entro tale termine, si renderanno vacanti nonché, per il conferimento, secondo l'ordine della stessa, di contratti a tempo determinato nella medesima posizione funzionale e disciplina.

E' facoltà dell'Azienda Ospedaliero-Universitaria di Parma consentire l'utilizzo della graduatoria ad un'altra amministrazione pubblica che ne faccia richiesta ai sensi dell'art. 3 – comma 61 – Legge 24.12.2003 n. 350. In questo caso, il candidato che accetti una proposta di assunzione da parte dell'altra amministrazione, non sarà più interpellato dall'Azienda Ospedaliero-Universitaria di Parma; mentre, in caso di mancata accettazione della proposta di assunzione da parte dell'altra amministrazione, sarà garantito il mantenimento in graduatoria per la scrivente Azienda.

La disposizione di cui sopra viene applicata separatamente in caso di utilizzo della graduatoria per assunzioni a tempo determinato (l'accettazione di una chiamata a tempo determinato da parte di un'altra amministrazione non pregiudica l'assunzione a tempo indeterminato da parte della scrivente).

7. ADEMPIMENTI E NOMINA DEI VINCITORI

L'Azienda prima di procedere all'assunzione mediante contratto individuale, invita il concorrente dichiarato vincitore a presentare la documentazione comprovante il possesso di requisiti generali e specifici per l'ammissione all'impiego, nel termine di 30 giorni dalla data di comunicazione sotto pena di decadenza.

Qualora dal controllo delle dichiarazioni sostitutive effettuate dall'amministrazione, dovesse emergere la non veridicità del contenuto di quanto dichiarato, il candidato decadrà dai benefici conseguenti al provvedimento emanato sulla base della dichiarazione non veritiere, fatte salve le relative conseguenze penali.

La nomina del vincitore e l'assunzione in servizio potranno essere temporaneamente sospese o comunque rimandate in relazione alla presenza di norme che stabiliscono il blocco delle assunzioni, ancorché con la previsione dell'eccezionale possibilità di deroga, ed in ogni caso, restano subordinate ai vincoli derivanti dalle disposizioni nazionali e regionali in tema di limitazione alle assunzioni nell'ambito del SSN.

Il nominato dovrà assumere servizio entro il termine fissato dall'Azienda, sotto pena di decadenza, salvo giustificati motivi.

Il nominato inoltre, ai sensi dell'art. 41 comma 2 lett. e-bis del D.Lgs. 81/08 e ss.mm.ii., nell'ambito della sorveglianza sanitaria, sarà sottoposto a visita medica in fase preassuntiva nel rispetto dell'art. 41 comma 1 lett. a) dello stesso decreto.

Il rapporto di lavoro è costituito mediante sottoscrizione di contratto individuale, ai sensi del vigente CCNL per la dirigenza AREA Sanità.

Ai sensi dell'art. 15 quinquies, comma 5, del D.Lgs. n. 502/92 così come modificato dall'art. 13 del D.Lgs. n. 229/99, il rapporto di lavoro è esclusivo.

Il nominato è sottoposto ad un periodo di prova la cui durata e modalità sono disciplinate dal vigente CCNL.

Con l'accettazione della nomina e l'assunzione in servizio è implicita l'accettazione, senza riserva, di tutte le norme che disciplinano e disciplineranno lo stato giuridico ed il trattamento economico del personale delle Aziende Sanitarie.

Ai sensi dell'art. 1 – commi 548/bis e 548/ter – L. 145/2018 i medici in formazione specialistica potranno essere assunti con rapporto di lavoro a tempo determinato con orario a tempo parziale in ragione delle esigenze formative, in applicazione dell'Accordo del 23/10/2020 tra Regione Emilia-Romagna e Università di Parma, Modena–Reggio Emilia, Bologna e Ferrara. Il contratto non potrà avere durata superiore a quella residua del corso di formazione specialistica e potrà essere prorogato una sola volta fino al conseguimento del titolo.

L'inquadramento a tempo indeterminato, nell'ambito dei ruoli della Dirigenza del Servizio Sanitario Nazionale, avrà luogo a decorrere dalla data di conseguimento del relativo titolo di formazione specialistica.

8. TRATTAMENTO DATI PERSONALI

L'Azienda Ospedaliero-Universitaria di Parma, in qualità di Titolare del trattamento, informa gli interessati che ai sensi dell'art. 13 GDPR 2016/679 i dati personali forniti dai candidati o acquisiti d'ufficio saranno raccolti presso l'Ufficio Concorsi, anche in banca dati automatizzata, per le finalità inerenti la gestione della procedura e saranno trattati dal medesimo Servizio anche successivamente, a seguito di eventuale instaurazione di rapporto di lavoro, per la gestione dello stesso. Tali dati potranno essere sottoposti ad accesso da parte di coloro che sono portatori di un concreto interesse ai sensi dell'art. 22 della L. 241/90 e ss.mm.ii. nonché per i successivi adempimenti previsti dalla normativa vigente, ivi compreso il D.Lgs. 33/13.

L'indicazione dei dati richiesti è obbligatoria ai fini della valutazione dei requisiti di partecipazione, pena l'esclusione dalla procedura.

Ai sensi dell'art. 7 del D.Lgs. 196/03 e degli artt. 15 e seguenti del GDPR 2016/679, i candidati hanno diritto di accedere ai dati che li riguardano e di chiederne l'aggiornamento, la rettifica, l'integrazione, nonché la cancellazione di dati non pertinenti o raccolti in modo non conforme alle norme. L'interessato può, altresì, opporsi al trattamento per motivi legittimi.

9. DISPOSIZIONI VARIE

Il presente avviso è indetto in applicazione dell'art. 7, punto 1, D.Lgs. 30.03.2001, n. 165, ai sensi del quale è garantita parità e pari opportunità tra uomini e donne per l'accesso al lavoro ed il trattamento sul lavoro.

Il rapporto di lavoro a tempo indeterminato o determinato è regolato, dal punto di vista giuridico ed economico, dalle disposizioni legislative e contrattuali vigenti e verrà costituito previa stipula del contratto individuale di lavoro.

Per tutto quanto non previsto dal presente bando si fa riferimento alla vigente normativa in materia ed in particolare all'art. 15 D.Lgs. 30.12.92 n. 502 così come modificato dal D.Lgs. 19.6.99 n.229, D.Lgs. 30.3.2001 n. 165 e al D.P.R. 10.12.97 n. 483 nonché, per quanto applicabile, al D.P.R. n. 487 del 09.05.1994.

Trascorsi tre anni dalla data di approvazione della graduatoria, l'Amministrazione procederà all'eliminazione della documentazione allegata alla domanda di partecipazione.

Con la partecipazione al presente bando i candidati si impegnano ad accettare incondizionatamente e senza riserve tutte le prescrizioni e precisazioni del presente bando, quale *lex specialis* della presente procedura concorsuale.

L'Amministrazione si riserva la facoltà, ove ricorrano motivi di pubblico interesse, di prorogare, sospendere, o riaprire i termini del presente bando, nonché modificare, revocare o annullare il bando stesso.

Per eventuali informazioni i concorrenti potranno rivolgersi presso la S.C. Interaziendale Area Giuridica - Ufficio Concorsi e contratti atipici – Via Gramsci, 14 – 43126 Parma (telefono 0521/702469-702566-703414) negli orari di apertura al pubblico: il lunedì dalle ore 9,00 alle ore 12,30 e il giovedì dalle ore 9,00 alle ore 17,00 o inviare una mail a: ufficiocorsi@ao.pr.it.

IL DIRETTORE GENERALE
Anselmo Campagna

AZIENDA OSPEDALIERO-UNIVERSITARIA DI PARMA

CONCORSO

Concorso pubblico, per titoli ed esami, congiunto fra l'Azienda Ospedaliero-Universitaria e l'Azienda USL di Parma, per la copertura di n. 2 posti di Dirigente Medico - disciplina Medicina d'Emergenza-Urgenza

In attuazione alla delibera del Direttore Generale n. 69 del 13.02.2026, esecutiva ai sensi di legge, è indetto concorso pubblico, per titoli ed esami, per la copertura di n. 2 posti di:

RUOLO: SANITARIO - PROFILO PROFESSIONALE: DIRIGENTE MEDICO - DISCIPLINA: MEDICINA D'EMERGENZA-URGENZA

DI CUI:

- N. 1 POSTO PER L'ESIGENZE DELL'AZIENDA OSPEDALIERO-UNIVERSITARIA DI PARMA;
- N. 1 POSTO PER L'ESIGENZE DELL'AZIENDA USL DI PARMA.

Si specifica che è stata individuata come Azienda Capofila deputata alla gestione della procedura in argomento l'Azienda Ospedaliero-Universitaria di Parma.

Con la presente procedura concorsuale saranno formulate graduatorie distinte (una per ogni Azienda partecipante) che verranno utilizzate dalle Amministrazioni coinvolte per procedere alla copertura, a tempo indeterminato, dei posti a selezione sopraindicati, nonché dei posti che si renderanno vacanti nell'arco temporale della validità delle graduatorie stesse e nel rispetto dei piani dei fabbisogni delle Amministrazioni aderenti al presente bando.

Il candidato, all'atto di iscrizione al presente concorso, dovrà indicare, nella domanda di partecipazione, per quale Amministrazione intende concorrere, pertanto, il candidato potrà esprimere una sola opzione per una sola Amministrazione.

In merito alla preferenza di cui all'art. 5 comma 4 lett. o) D.P.R. n. 487/1994 e s.m.i., si segnala quanto sotto in merito alla percentuale di rappresentatività dei generi nelle amministrazioni interessate calcolata alla data del 31 dicembre 2025:

- Azienda Ospedaliero-Universitaria di Parma:

F	M	TOT	%F	%M
14	4	18	77,78%	22,22%

- Azienda USL di Parma:

F	M	TOT	%F	%M
4	3	7	57,14%	42,86%

1. REQUISITI DI AMMISSIONE

Tutti i requisiti devono essere, a pena di esclusione, tassativamente dichiarati nella domanda di partecipazione e posseduti alla data di scadenza del bando.

Requisiti generali

a) cittadinanza italiana, salve le equiparazioni stabilite dalle leggi vigenti; ai sensi dell'art. 38 D. Lgs. 165/01 come modificato dall'art. 7 della legge n. 97 del 06.08.2013 possono altresì partecipare:

- i cittadini di uno dei paesi dell'Unione Europea e i loro familiari non aventi la cittadinanza di uno Stato membro che siano titolari del diritto di soggiorno o del diritto di soggiorno permanente;
- i cittadini di Paesi Terzi che siano titolari del permesso di soggiorno UE per soggiornanti di lungo periodo;

· i titolari dello status di rifugiato ovvero dello status di protezione sussidiaria.

I cittadini di altri Stati UE o di altra Nazionalità devono possedere i seguenti requisiti:

- essere in possesso di tutti i requisiti previsti dal bando per i cittadini della Repubblica;
- avere un'adeguata conoscenza della lingua italiana;

· ai sensi dell'art. 3 del DPCM n. 174 del 7/2/1994 devono godere dei diritti civili e politici degli Stati di appartenenza o provenienza

b) età: come previsto dall'art. 3, comma 6, della Legge 15/5/1997, n. 127, la partecipazione alla presente selezione non è soggetta a limiti di età; pertanto possono partecipare tutti coloro che abbiano un'età non inferiore ad anni 18 e non superiore a quella prevista dalle vigenti norme per il collocamento a riposo obbligatorio;

c) incondizionata idoneità fisica specifica alle mansioni del profilo professionale a concorso. Il relativo accertamento sarà effettuato prima dell'immissione in servizio in sede di visita preventiva ex art. 41 D.Lgs. 81/08.

Cause ostative all'assunzione:

Non possono accedere al pubblico impiego:

- coloro che siano stati esclusi dall'elettorato attivo

- coloro che siano sottoposti a misure di prevenzione e sicurezza

- coloro ai quali sia stata inflitta l'interdizione perpetua o temporanea – per il tempo della stessa – dai pubblici uffici

- coloro che siano stati destituiti o dispensato dall'impiego presso una pubblica amministrazione

- coloro che siano stati licenziati da una Pubblica Amministrazione a decorrere dalla data di entrata in vigore del primo contratto collettivo del comparto sanità.

Requisiti specifici

a) laurea in medicina e chirurgia;

b) specializzazione nella disciplina oggetto del concorso ovvero in disciplina equipollente o disciplina affine secondo le tabelle dei decreti ministeriali 30/1/1998 e 31/1/1998 e ss.mm.ii.;

Ai sensi dell'art. 8, comma 1, lett. b) del D.Lgs. 28.07.2000, n. 254, che integra l'art. 15, comma 7, primo periodo del D.Lgs. 30.12.1992, n. 502 e successive modificazioni, è ammessa la possibilità di accesso con una specializzazione in disciplina affine.

Le discipline equipollenti e le discipline affini sono quelle previste dal D.M. 30.01.1998 e successive modificazioni ed integrazioni.

Ai sensi del 2° comma dell'art. 56 del DPR n. 483/97 il personale del ruolo sanitario in servizio di ruolo all'1.2.1998 è esentato dal requisito della specializzazione nella disciplina relativo al posto di ruolo già ricoperto alla predetta data per la partecipazione ai concorsi presso le USL e le Aziende Ospedaliere diverse da quelle di appartenenza.

Ai sensi dell'art. 1, commi 547, 548 e 548-bis, della Legge 30.12.2018, n.145 e ss.mm.ii.:

547. Sono ammessi alla procedura concorsuale a partire dal secondo anno del corso di formazione specialistica i medici regolarmente iscritti.

548. L'eventuale assunzione a tempo indeterminato dei medici di cui al comma 547, risultati idonei e utilmente collocati nella relativa graduatoria, è subordinata al conseguimento della specializzazione e all'esaurimento della graduatoria dei medici già specialisti alla data di scadenza del bando.

In ottemperanza a quanto stabilito dall'art. 12 del D.L. n. 34 del 30/3/2023, in alternativa a quanto sopra rappresentato, è ammesso a partecipare ai concorsi per l'accesso alla Dirigenza Medica del SSN nella disciplina di Medicina d'Emergenza-Urgenza:

il personale medico, ancorché non in possesso di alcun diploma di specializzazione, che abbia maturato “nel periodo intercorrente tra il 1° gennaio 2013 ed il 31 dicembre 2025, presso i servizi di Emergenza – Urgenza del Servizio Sanitario Nazionale, almeno tre anni di servizio, anche non continuativo, con contratti a tempo determinato, con contratti di collaborazione coordinata e continuativa, con contratti di convenzione o altre forme di lavoro flessibile, ovvero abbia svolto un documentato numero di ore di attività, equivalente ad almeno tre anni di servizio del personale medico del SSN a tempo pieno, anche non continuative, presso i predetti servizi. Il servizio prestato ai sensi del presente comma è certificato, su istanza dell'interessato, dalla struttura presso la quale è stato svolto, entro 30 giorni dal ricevimento della domanda”.

I candidati in possesso di tale ultimo requisito dovranno impegnarsi a produrre la certificazione della struttura prima della assunzione in servizio.

c) iscrizione all'albo dell'Ordine dei medici-chirurghi. L'iscrizione al corrispondente albo professionale di uno dei Paesi dell'Unione Europea consente la partecipazione ai concorsi, fermo restando l'obbligo dell'iscrizione all'albo in Italia prima dell'assunzione in servizio.

I titoli di studio conseguiti all'estero devono essere sottoposti ad una procedura di riconoscimento da parte del Ministero della Salute in base a quanto stabilito dal D.Lgs. 6/11/2007, n. 206.

2. MODALITÀ E TERMINI PRESENTAZIONE DOMANDE

La domanda di partecipazione al concorso dovrà pervenire entro le ore 12,00 del 30° giorno successivo alla data di pubblicazione dell'estratto del presente bando sulla Gazzetta Ufficiale della Repubblica Italiana – IV° serie speciale – “Concorsi ed Esami” e dovrà essere presentata **ESCLUSIVAMENTE in forma telematica** connettendosi al sito Internet dell'Azienda Ospedaliero-Universitaria di Parma: www.ao.pr.it, nella sezione “lavoro e formazione”, “lavoro”, “selezioni e concorsi”, selezionando il concorso desiderato, accedendo alle istruzioni operative per la compilazione ivi allegata e compilando lo specifico modulo on-line, in applicazione dell'art. 1 – comma 1 – nonché degli artt. 64 e 65 del D.Lgs. 82/2005 e s.m.i.,.

Qualora detto giorno sia festivo il termine è prorogato alla stessa ora del primo giorno successivo non festivo.

E' esclusa ogni altra forma di presentazione o trasmissione. Il mancato rispetto delle predette modalità di inoltro della domanda comporterà l'esclusione dal concorso.

Il presente bando, subito dopo la pubblicazione in Gazzetta Ufficiale, sarà pubblicato altresì sui siti Internet delle Aziende partecipanti:

- www.ao.pr.it nella sezione: “Lavoro e formazione/Lavoro/Selezioni e Concorsi/Concorsi”;
- www.ausl.pr.it nella sezione “amministrazione trasparente/bandi di concorso/concorsi attivi”;

La domanda verrà considerata presentata nel momento in cui il candidato, concludendo correttamente la procedura di cui precedente capoverso, riceverà dal sistema il messaggio di avvenuto inoltro della stessa.

Il candidato riceverà altresì e-mail con il file riepilogativo del contenuto della domanda presentata.

In caso di errori di compilazione o di necessità di integrazione, il candidato dovrà compilare una nuova domanda, in tal caso si terrà in considerazione solo quella trasmessa per ultima.

Qualora il candidato invii più domande di partecipazione al concorso, il sistema acquisirà solamente l'ultima domanda inviata in ordine di tempo, senza tenere conto delle domande precedenti.

Le domande andranno compilate e chiuse entro le ore 12,00 del giorno di scadenza; oltre tale termine non sarà più possibile chiudere la domanda.

Si consiglia di non inoltrare la domanda in prossimità delle ultime ore dell'ultimo giorno utile per la presentazione, per evitare sovraccarichi del sistema, dei quali l'Azienda Ospedaliero-Universitaria di Parma non assume responsabilità alcuna.

L'eventuale presentazione di domanda con modalità diverse da quella sopra indicata è priva di effetto così come l'eventuale presentazione di ulteriore documentazione successivamente alla scadenza del termine perentorio di presentazione delle domande.

I candidati hanno l'obbligo di comunicare all'Azienda Ospedaliero-Universitaria di Parma gli eventuali cambi di indirizzo che dovessero verificarsi sia durante il periodo di svolgimento delle procedure concorsuali, sia durante il periodo di vigenza della graduatoria qualora il candidato sia stato dichiarato idoneo.

L'Azienda non assume responsabilità in caso le comunicazioni inerenti al concorso non pervengano al destinatario a causa dell'inesatta indicazione del recapito da parte del concorrente oppure da mancata o tardiva comunicazione del cambiamento di indirizzo indicato nella domanda, né per eventuali disguidi postali o telegrafici o comunque imputabili a terzi, a caso fortuito o forza maggiore.

La presentazione della domanda da parte del candidato implica il consenso al trattamento dei propri dati personali, compresi i dati sensibili, a cura del personale assegnato all'ufficio preposto alla conservazione delle domande ed all'utilizzo delle stesse per lo svolgimento delle procedure concorsuali.

Nella domanda on-line di partecipazione al pubblico concorso il candidato deve rilasciare le seguenti DICHIARAZIONI:

1. cognome e nome, data e luogo di nascita, residenza;
2. il possesso della cittadinanza italiana o di uno dei Paesi dell'Unione Europea, o appartenenza ad una delle categorie individuate dall'art. 7 della L. 97/2013, integrativo dell'art. 28, comma 1, D.Lgs. 165/2001 e s.m.i.;
3. il Comune di iscrizione nelle liste elettorali, ovvero i motivi della non iscrizione o della cancellazione dalle liste medesime;
4. le eventuali condanne penali riportate (da intendersi tutte quelle riportate, anche se con “non menzione”, “pena sospesa” ovvero “pena estinta” ovvero “applicazione della pena su richiesta delle parti”) oppure procedimenti penali in corso; in caso negativo dichiararne espressamente l'assenza ed in espressa l'assenza di condanne per i reati di cui agli artt. 600 bis, 600 ter, 600 quater, 600 quinquies e 609 undecies c.p. ovvero di sanzione interdittive all'esercizio di attività che comportino contatti diretti e regolari con minori;
5. l'assenza di dispensa, destituzione o licenziamento da una Pubblica Amministrazione;
6. il godimento dei diritti civili e politici;
7. posizione nei confronti degli obblighi militari (solo per i candidati di sesso maschile nati entro il 31.12.1985);
8. possesso dei requisiti generali e specifici di ammissione;

9. l'eventuale diritto a preferenza nella nomina a parità di punteggio ai sensi dell'art. 5 D.P.R. 09.05.1994 n. 487 e s.m.i.. Chi ha titolo a preferenza deve dichiarare dettagliatamente nella domanda i requisiti e le condizioni utili di cui sia in possesso, allegando alla domanda stessa i relativi documenti probatori, pena esclusione dal relativo beneficio;

10. gli ausili eventualmente necessari per l'espletamento delle prove di esame in relazione ad un'eventuale situazione di handicap, nonché la possibile necessità di tempi aggiuntivi ai sensi dell'art. 20 della Legge n. 104 del 05/02/1992 (è necessario allegare certificazione medica rilasciata da struttura sanitaria abilitata dalla quale si evinca il tipo di ausilio e/o la tempistica aggiuntiva);

Inoltre, ai sensi dell'art. 3 comma 2 lett. f) D.P.R. 487/94 e s.m.i. per i soggetti affetti da disturbi specifici dell'apprendimento (DSA) sarà possibile sostituire le prove scritte con un colloquio orale o utilizzare strumenti compensativi per le difficoltà di lettura, di scrittura e di calcolo. Sarà altresì possibile usufruire di un prolungamento dei tempi stabiliti per lo svolgimento delle medesime prove;

11. **l'indirizzo PEC** al quale deve essere fatta ogni comunicazione relativa al concorso. In caso di mancata comunicazione, vale ad ogni effetto la residenza di cui al punto 1. L'Amministrazione non assume responsabilità per disguidi di notifiche determinati da mancata, errata o tardiva comunicazione di cambiamento di domicilio;

12. l'Ente per il quale il candidato intende concorrere tra i seguenti:

- Azienda Ospedaliero-Universitaria di Parma;
- Azienda USL di Parma.

Il candidato deve esprimere **una sola scelta**, pena l'impossibilità di procedere con la compilazione della domanda.

L'omessa indicazione anche di un solo requisito, generale o specifico, o di una delle dichiarazioni aggiuntive richieste dal bando, determina l'esclusione dalla procedura di che trattasi.

La corretta e completa compilazione della domanda tramite la procedura on-line e del curriculum formativo e professionale, secondo il modello posposto e allegato e redatto nella forma della dichiarazione sostitutiva di certificazione e di atto di notorietà, consente all'Azienda di disporre di tutte le informazioni utili rispettivamente per la verifica del possesso dei requisiti di partecipazione.

Non saranno prese in considerazione dichiarazioni generiche o incomplete.

L'Amministrazione si riserva la possibilità di richiedere agli aspiranti di regolarizzare formalmente la loro domanda di partecipazione al concorso. Qualora non ottemperino a quanto richiesto nei tempi e nei modi indicati dall'Amministrazione, saranno esclusi dalla procedura.

Dovranno essere indicati nella domanda di concorso on-line:

- Nella sezione REQUISITI tutti i dati sono OBBLIGATORI e pertanto tutte le caselle vanno compilate

a) Il titolo di studio necessario per l'ammissione: il candidato deve specificare la denominazione esatta dell'Università, la sede e la data di conseguimento. Il titolo di studio conseguito all'estero deve avere ottenuto dalle competenti autorità - entro la data di scadenza del termine utile per la presentazione delle domande di partecipazione al concorso - il decreto di equipollenza/equiparazione al corrispondente titolo italiano, e gli estremi di tale riconoscimento dovranno essere indicati nella domanda online. Sono ammessi a partecipare al concorso i candidati che, in possesso del titolo di studio conseguito all'estero, abbiano, entro i medesimi termini di cui sopra, fatto richiesta di equiparazione alle competenti autorità così come disposto dall'art. 38 comma 3 del D.Lgs. 165/2001. E' obbligatorio allegare il Decreto di riconoscimento del titolo di studio conseguito all'estero.

b) Specializzazione nella disciplina o disciplina equipollente o disciplina affine secondo le tabelle dei decreti ministeriali 30/1/1998 e 31/1/1998 e ss.mm.ii.: il candidato deve specificare l'Università presso la quale ha frequentato o frequenta la Scuola di specializzazione, la data di conseguimento o la data presunta di conseguimento qualora stia ancora frequentando la scuola di specializzazione. Deve indicare la denominazione esatta del corso, la durata del corso e se è conseguita ai sensi del D.Lgs. 368/99 o del D.Lgs. 257/91. Si precisa che la specializzazione, anche se fatta valere come requisito di ammissione, è valutata tra i titoli di carriera come servizio prestato nel livello iniziale del profilo stesso nel limite massimo della durata del corso di studi.

c) Iscrizione all'albo professionale: il candidato deve specificare la data e il numero di iscrizione, nonché l'ordine presso il quale è iscritto.

d) Cittadinanza; iscrizione nelle liste elettorali; eventuali condanne penali ed eventuali procedimenti pendenti (in caso negativo è obbligatorio scrivere NESSUNO nella casella di testo libero); dispensa, destituzione, licenziamento da una pubblica amministrazione; godimento dei diritti civili e politici, obblighi di leva.

- Nella sezione TITOLI ACCADEMICI

E' possibile inserire il possesso di ulteriori titoli accademici e di studio conseguiti alla data di scadenza del bando, rispetto a quanto già dichiarato nella sezione "Requisiti".

- Nella sezione PUBBLICAZIONI

E' possibile allegare le pubblicazioni in un unico file formato .pdf la cui dimensione massima non potrà eccedere i 16 Mb. Si precisa che le pubblicazioni saranno valutate se edite a stampa e dovranno essere comunque presentate. Non possono essere valutate quelle dalle quali non risulti l'apporto del candidato, in bozza o in attesa di stampa.

· Nella sezione CURRICULUM FORMATIVO E PROFESSIONALE

E' OBBLIGATORIO allegare in un unico file formato .pdf:

- un curriculum formativo e professionale, datato e firmato e formulato come dichiarazione sostitutiva di certificazione e di atto di notorietà secondo il modello proposto ed allegato (formato Europeo) e successivamente scannerizzato; NON è necessario allegare copie di attestati relative a quanto già indicato nel citato curriculum;

- dichiarazione sostitutiva dell'atto di notorietà (art. 47 DPR 445/2000) relativa alle esperienze professionali svolte presso Aziende o Enti del SSN o presso altre Pubbliche Amministrazioni (ivi compresi IRCSS pubblici e privati) secondo il modulo proposto in allegato, datato e firmato, nonché dichiarazione sostitutiva di notorietà (art. 47 DPR 445/2000) relativa al requisito specifico di partecipazione di cui al paragrafo 1, punto b.3 del presente bando (dall'art. 12 D.L. n. 34 del 30/3/2023).

Dovranno essere indicati nel curriculum vitae:

- Il possesso di eventuali ulteriori titoli di studio: il candidato deve specificare l'esatta denominazione della struttura presso la quale sono stati conseguiti, la sede della stessa e la data di conseguimento;

- i servizi svolti presso Enti e Aziende Private (ivi comprese le strutture non accreditate e non convenzionate e gli IRCSS privati) con qualsiasi tipologia contrattuale (ivi compresi i contratti libero-professionali e di collaborazione coordinata e continuativa o a progetto): il candidato deve specificare l'esatta denominazione e l'indirizzo dell'ente presso il quale il servizio è stato prestato, la qualifica e il profilo professionale, l'eventuale categoria di inquadramento, la struttura presso la quale l'attività è stata svolta, la data di inizio e la data di termine, l'impegno orario settimanale e/o mensile, l'oggetto del contratto o del progetto e l'apporto del candidato alla sua realizzazione;

- l'eventuale partecipazione a corsi di aggiornamento, convegni, seminari: il candidato deve indicare la denominazione dell'ente che organizza il corso, sede e data di svolgimento, numero di ore formative effettuate e se trattasi di eventi con verifica finale;

- gli incarichi di docenza conferiti da enti pubblici: il candidato deve indicare la denominazione dell'ente che ha conferito l'incarico, l'oggetto/materia della docenza e le ore effettive di lezione svolte;

- le pubblicazioni solo se edite a stampa che dovranno essere comunque presentate tramite allegazione nella sezione "Pubblicazioni". Non saranno ammesse a valutazione pubblicazioni in bozza o in attesa di stampa;

- l'eventuale casistica operatoria da presentare con le modalità oltre indicate ed allegare nella sezione "Curriculum" in formato .pdf;

· Nella sezione ALLEGATI AI REQUISITI

E' possibile allegare:

- l'eventuale decreto di riconoscimento del servizio prestato all'estero;

- l'eventuale documentazione per cittadini extra comunitari;

- l'eventuale documentazione attestante il diritto a preferenze, precedenza e/o figli a carico;

- l'eventuale decreto di riconoscimento del titolo di studio conseguito all'estero;

- per i candidati che partecipano ai sensi dell'art. 12 del D.L. n. 34 del 30/03/2023: l'eventuale certificazione della struttura presso la quale è stato svolto il servizio.

· Nella sezione RIEPILOGO

Deve essere indicato il bisogno di eventuali ausili e/o di tempi aggiuntivi in relazione allo svolgimento delle prove ai sensi della L. 104/92 (è necessario allegare certificazione medica rilasciata da struttura sanitaria abilitata dalla quale si evinca il tipo di ausilio e/o la tempistica aggiuntiva).

Inoltre, ai sensi dell'art. 3 comma 2 lett. f) D.P.R. 487/94 e s.m.i., i soggetti affetti da disturbi specifici dell'apprendimento (DSA) potranno chiedere di sostituire le prove scritte con un colloquio orale o utilizzare strumenti compensativi per le difficoltà di lettura, di scrittura e di calcolo. Potranno anche chiedere di usufruire di un prolungamento dei tempi stabiliti per lo svolgimento delle medesime prove.

Devono essere indicati eventuali motivi di preferenza in caso di parità di punteggio. Chi ha titolo di preferenza per numero di figli a carico dovrà selezionare dal menù a tendina l'opzione "coniugati e non con numero figli", indicare il numero di figli nell'apposita casella sottostante, nonché specificare nome, cognome, data e luogo di nascita dei figli in apposita autocertificazione da allegare nella sezione "Allegati ai requisiti".

Deve essere allegato il documento di identità in corso di validità e devono essere concessi i consensi richiesti.

Dovranno essere allegati alla domanda di concorso on-line:

I candidati attraverso la procedura on-line dovranno allegare alla domanda, tramite file in formato .pdf, la copia digitale di:

- un documento di riconoscimento legalmente valido (nella sezione "Riepilogo");

- un curriculum formativo e professionale, datato e firmato e formulato come dichiarazione sostitutiva di certificazione e di atto di notorietà secondo il modello proposto ed allegato (formato Europeo) e successivamente scannerizzato (nella sezione "Curriculum");

- dichiarazione sostitutiva dell'atto di notorietà (art. 47 DPR 445/2000) relativa alle esperienze professionali svolte con tratto di lavoro dipendente presso Aziende o Enti del SSN o presso altre Pubbliche Amministrazioni (ivi compresi IRCSS pubblici e privati) secondo il modulo proposto in allegato, datato e firmato (nella sezione "Curriculum");
- il decreto di equiparazione/equipollenza del titolo di studio conseguito all'estero (nella sezione "Allegati ai requisiti");
- il provvedimento di riconoscimento di eventuali servizi prestati presso Pubbliche Amministrazioni estere (nella sezione "Allegati ai requisiti");
- per i cittadini extracomunitari, copia della carta di soggiorno ovvero permesso di soggiorno CE per soggiornanti di lungo periodo ovvero documento certificante lo status di rifugiato o di beneficiario di protezione sussidiaria (nella sezione "Allegati ai requisiti");
- documentazione attestante il diritto alla preferenza/precedenza e/o figli a carico (nella sezione "Allegati ai requisiti");
- eventuali pubblicazioni edite a stampa (nella sezione "Pubblicazioni");
- eventuale casistica operatoria -unitamente al curriculum prodotto e in un unico file- (nella sezione "Curriculum").

A norma dell'art. 15, comma 1, della Legge 183/2011 che prevede la "de-certificazione" dei rapporti tra P.A. e privati – non possono essere accettate le certificazioni rilasciate dalle Pubbliche Amministrazioni in ordine a stati, qualità personali e fatti elencati all'art. 46 del DPR 445/2000 o di cui l'interessato abbia diretta conoscenza (art. 47 DPR 445/2000). Tali certificati sono sempre sostituiti dalle dichiarazioni sostitutive di certificazione o dall'atto di notorietà:

a) "dichiarazione sostitutiva di certificazione": nei casi tassativamente indicati nell'art. 46 del D.P.R. n. 445/2000 (ad esempio: stato di famiglia, iscrizione all'albo professionale, titolo di studio, qualifica professionale, titolo di specializzazione, di abilitazione, ecc.)

b) "dichiarazione sostitutiva di atto di notorietà": per tutti gli stati, le qualità personali e i fatti non espressamente indicati nel citato art. 46 del D.P.R. n. 445/2000 (ad esempio: attività di servizio, borse di studio, incarichi libero-professionali, attività di docenza, frequenza corsi di formazione, di aggiornamento, partecipazione a convegni, seminari, conformità all'originale di copie agli originali ecc.).

La modulistica in argomento è scaricabile dal sito www.ao.pr.it/lavoro_e_formazione/lavoro/selezioni_e_concorsi.

Ai sensi dell'art. 49 del DPR 445/2000 restano esclusi dal regime dell'autocertificazione i certificati medici e sanitari che vanno quindi presentati in originale o in copia autenticata.

La presentazione di eventuale casistica operatoria (da allegare nella sezione "Curriculum") deve far riferimento al registro operatorio da cui risulti il tipo di intervento ed il grado di partecipazione del candidato. La documentazione inerente la casistica operatoria deve essere certificata dal Direttore Sanitario sulla base dell'attestazione del Direttore responsabile del competente dipartimento o unità operativa dell'Azienda Sanitaria Locale o dell'Azienda Ospedaliera. Tale casistica, quindi, non può essere oggetto di autocertificazione.

AUTOCERTIFICAZIONE

La dichiarazione resa dal candidato – in quanto sostitutiva a tutti gli effetti della certificazione - deve contenere tutti gli elementi necessari alla valutazione del titolo che il candidato intende produrre; l'omissione anche di un solo elemento comporta la non valutazione del titolo autocertificato.

In particolare, con riferimento al servizio prestato, la dichiarazione sostitutiva dell'atto di notorietà allegata alla domanda, resa con le modalità sopraindicate, deve contenere:

- l'esatta denominazione dell'Ente presso il quale il servizio è stato prestato
- la qualifica
- il tipo di rapporto (contratto di lavoro a tempo indeterminato/determinato, collaborazione coordinata e continuativa, incarico libero professionale, borsa di studio ecc.)
- la tipologia dell'orario (tempo pieno/tempo definito, part-time con relativa percentuale rispetto al tempo pieno)
- le date di inizio (giorno/mese/anno) e di conclusione del servizio prestato nonché le eventuali interruzioni (aspettativa senza assegni, sospensione cautelare ecc.) e quant'altro necessario per valutare il servizio stesso

Nel caso di autocertificazione di periodi di attività svolta in qualità di borsista, di docente, di incarichi libero-professionali, co.co.co. ecc. occorre indicare con precisione tutti gli elementi indispensabili alla valutazione (Ente che ha conferito l'incarico, tipologia dell'attività, regime orario, periodo e sede di svolgimento della stessa).

L'attività ambulatoriale interna prestata a rapporto orario presso strutture a diretta gestione delle aziende sanitarie e del Ministero della Sanità in base ad accordi nazionali, è valutata con riferimento all'orario settimanale svolto rapportato a quello dei medici dipendenti dalle aziende sanitarie con orario a tempo definito, ai sensi dell'art. 21 del D.P.R. 483/1997.

L'Amministrazione dell'Azienda Ospedaliero-Universitaria di Parma effettuerà idonei controlli sulla veridicità del contenuto delle dichiarazioni sostitutive. In caso di accertate difformità tra quanto dichiarato e quanto verificato dall'Amministrazione, quest'ultima comunque procederà alla segnalazione all'Autorità Giudiziaria per le sanzioni penali previste ai sensi dell'art. 76 DPR 445/00. In caso di sopravvenuta assunzione l'Amministrazione applicherà l'art. 55/quarter del D.Lgs. 165/01. L'interessato decadrà, comunque, ai sensi dell'art. 75 DPR 445/00, da tutti i benefici conseguiti sulla base della dichiarazione non veritiera.

3. COMMISSIONE ESAMINATRICE

La Commissione Esaminatrice è nominata secondo le modalità e nella composizione previste dal D.P.R. 10.12.1997 n. 483 e successive modificazioni ed integrazioni.

Le operazioni di sorteggio dei componenti della Commissione Esaminatrice sono pubbliche e verranno condotte dall'Azienda Capofila.

Ai sensi e per gli effetti dell'art. 6 del D.P.R. 483/97, si rende noto che il sorteggio avrà luogo alle ore 9,00 del primo martedì successivo non festivo al termine ultimo per la presentazione delle domande di partecipazione al concorso, presso il Dipartimento Interaziendale Risorse Umane – S.C. Area Giuridica - Ufficio Concorsi e contratti atipici – Via Gramsci, 14 – 43126 Parma.

La ripetizione dei sorteggi per la sostituzione dei componenti che abbiano rinunciato all'incarico o per i quali sussista un legittimo impedimento a far parte della Commissione Esaminatrice sarà effettuata nel medesimo luogo e ora di ogni martedì successivo non festivo, fino al completamento delle nomine di tutti i componenti.

4. VALUTAZIONE TITOLI E PROVE D'ESAME

La commissione dispone, complessivamente, di 100 punti così ripartiti:

- 20 punti per i titoli;
- 80 punti per le prove di esame.

I punti per le prove di esame sono così ripartiti:

- 30 punti per la prova scritta;
- 30 punti per la prova pratica;
- 20 punti per la prova orale.

I punti per la valutazione dei titoli sono così ripartiti:

- | | |
|---|----------|
| 1) titoli di carriera | PUNTI 10 |
| 2) titoli accademici e di studio | PUNTI 3 |
| 3) pubblicazioni e titoli scientifici | PUNTI 3 |
| 4) curriculum formativo e professionale | PUNTI 4 |

La determinazione dei criteri per la valutazione dei titoli deve essere effettuata prima dell'espletamento della prova scritta e, ai fini della valutazione dei titoli, ad eccezione di quelli richiesti quale requisito d'ammissione al concorso, che non sono oggetto di valutazione, la commissione deve attenersi ai principi indicati nell'art. 11 del D.P.R. 10.12.1997, n. 483.

La valutazione dei titoli, sulla base dei criteri precedentemente individuati da parte della Commissione Esaminatrice sarà effettuata dalla stessa dopo la prova scritta, anteriormente alla correzione dei relativi elaborati, oppure dopo la correzione della prova scritta e soltanto nei confronti dei concorrenti che abbiano superato la prova stessa, in ogni caso prima di procedere all'abbinamento dei voti con i nominativi dei concorrenti.

Le prove d'esame sono articolate nel modo seguente:

PROVA SCRITTA: Relazione su caso clinico simulato o su argomenti inerenti alla disciplina messa a concorso o soluzione di una serie di quesiti a risposta sintetica inerenti alla disciplina stessa.

PROVA PRATICA:

1. su tecniche e manualità peculiari della disciplina messa a concorso;
2. per le discipline dell'area chirurgica la prova, in relazione anche al numero dei candidati, si svolge su cadavere o materiale anatomico in sala autoptica, ovvero con altra modalità a giudizio insindacabile della commissione;
3. la prova pratica deve comunque essere anche illustrata schematicamente per iscritto.

PROVA ORALE: Sulle materie inerenti alla disciplina a concorso nonché sui compiti connessi alla funzione da conferire.

Il superamento della prova scritta e pratica è subordinato al raggiungimento di una valutazione di sufficienza espressa in termini numerici di almeno 21/30.

Il superamento della prova orale è subordinato al raggiungimento di una valutazione di sufficienza, espressa in termini numerici di almeno 14/20.

Ai sensi degli artt. 15 e 16 DPR 483/97, l'ammissione alla prova pratica e alla prova orale sono subordinate rispettivamente al conseguimento dei punteggi previsti nella prova scritta e nella prova pratica.

5. CONVOCAZIONE CANDIDATI

L'ammissione e non ammissione dei candidati alle prove d'esame verrà disposta con atto dirigenziale e ne verrà data comunicazione tramite pubblicazione sui siti aziendali delle Aziende partecipanti, nelle rispettive sezioni dedicate alle procedure concorsuali.

Ai candidati non ammessi verrà trasmessa una comunicazione formale entro 30 giorni dall'esecutività del relativo provvedimento.

Il diario e la sede delle prove d'esame saranno comunicati ai candidati ammessi, nel rispetto dei termini previsti dall'art. 7 del DPR 483/1997, tramite avviso pubblicato sui siti Internet aziendali, nelle rispettive sezioni dedicate e quindi:

- www.ao.pr.it : "Lavoro e formazione/Lavoro/Selezioni e Concorsi" per l'Azienda Ospedaliero-Universitaria di Parma;

- www.ausl.pr.it : "amministrazione trasparente/bandi di concorso/concorsi attivi" per l'Azienda USL di Parma.

L'avviso del calendario delle prove d'esame, reso noto secondo la modalità sopra indicata, rivestirà pieno valore di convocazione per tutti i candidati ammessi alla procedura.

Eventuali ed ulteriori comunicazioni rispetto all'organizzazione delle prove d'esame saranno pubblicate nei siti internet delle Aziende coinvolte: www.ao.pr.it e www.ausl.pr.it, nelle sezioni sopra indicate: al riguardo si invitano i candidati a consultare periodicamente e con frequenza, anche nei giorni prossimi alle prove, tali sezioni dedicate dei siti aziendali, in quanto eventuali comunicazioni/avvisi di carattere straordinario/improvviso, verranno resi noti tramite tali canali in quanto ritenuti di maggior consultazione e immediato recepimento.

I candidati dovranno presentarsi a sostenere le prove nei giorni, ore e sedi indicati, muniti di valido documento di riconoscimento, provvisto di fotografia. I candidati che non si presenteranno a sostenere le prove d'esame come sopra, saranno considerati rinunciatari al concorso, quale sia la causa dell'assenza, anche indipendente dalla loro volontà.

L'Amministrazione si riserva la facoltà di effettuare la prova pratica e la prova orale nella stessa giornata individuata per l'espletamento della prova scritta.

6. APPROVAZIONE ED UTILIZZO DELLA GRADUATORIA

Le graduatorie di merito sono formulate dalla Commissione Esaminatrice al termine delle prove d'esame sotto l'osservanza di tutte le condizioni stabilite dalle vigenti disposizioni di legge che danno diritto alla riserva di posti ovvero alla precedenza e/o preferenza in caso di parità di punteggio (DPR 487/1997 – art. 5 – c. 4 e 5), purché nella domanda di partecipazione al concorso siano uniti i necessari documenti probatori, pena l'esclusione dal relativo beneficio.

Per quanto riguarda l'età, si terrà conto delle disposizioni di cui all'art. 2 – punto 9 – della Legge 191/1998.

E' escluso dalla graduatoria il candidato che non abbia conseguito, in ciascuna delle prove d'esame, la prevista valutazione di sufficienza.

Ai sensi dell'art. 1 commi 547 e 548 della Legge 30 dicembre 2018, n. 145 e s.m.i. e come modificato in ultimo dal D.L. 162/2019 convertito con modificazioni dalla L. 8/2020 e D.L. 34/2020 convertito con modificazioni dalla L. 17/7/2020 n. 77, saranno formulate distinte graduatorie, per ogni Amministrazione aderente alla presente procedura, in base all'opzione che avrà espresso il candidato al momento della presentazione della domanda e, a loro volta, così suddivise:

- una graduatoria relativa ai candidati in possesso del diploma di specializzazione richiesto alla data di scadenza del bando, nonché ai candidati che alla data di scadenza del bando siano in possesso dei requisiti di cui al D.L. n. 34 del 30/03/2023 art. 12 e s.m.i.;

- una graduatoria relativa ai candidati che, alla data di scadenza del bando, siano in formazione specialistica iscritti a partire dal secondo anno del relativo corso.

L'eventuale assunzione a tempo indeterminato dei medici in formazione specialistica risultati idonei e utilmente collocati in graduatoria è subordinata al conseguimento del titolo di specializzazione e all'esaurimento della graduatoria dei medici già specialisti alla data di scadenza del bando.

Le graduatorie del concorso, previo accertamento della regolarità, sono approvate dal Direttore della S.C.I. Area Giuridica dell'Azienda Ospedaliero-Universitaria di Parma (Azienda capofila) e sono immediatamente efficaci.

La graduatoria dei vincitori del concorso verrà pubblicata sul Bollettino Ufficiale della Regione Emilia Romagna nonché sul sito internet aziendale delle aziende partecipanti.

La graduatoria dei vincitori rimarrà valida per un termine di ventiquattro mesi dalla data di approvazione, salvo ulteriori provvedimenti normativi di proroga di validità e potrà essere utilizzata per eventuali coperture di posti per i quali il concorso è stato bandito e che, successivamente ed entro tale termine, si renderanno vacanti nonché, per il conferimento, secondo l'ordine della stessa, di contratti a tempo determinato nella medesima posizione funzionale e disciplina.

E' facoltà delle Aziende partecipanti consentire l'utilizzo della graduatoria ad un'altra amministrazione pubblica che ne faccia richiesta ai sensi dell'art. 3 – comma 61 – Legge 24.12.2003 n. 350. In questo caso, il candidato che accetti una proposta di assunzione da parte dell'altra amministrazione, non sarà più interpellato dalla Azienda opzione di scelta in sede di domanda; mentre, in caso di mancata accettazione della proposta di assunzione da parte dell'altra amministrazione, sarà garantito il mantenimento in graduatoria per l'Azienda prescelta.

La disposizione di cui sopra viene applicata separatamente in caso di utilizzo della graduatoria per assunzioni a tempo determinato (l'accettazione di una chiamata a tempo determinato da parte di un'altra amministrazione non pregiudica l'assunzione a tempo indeterminato da parte dell'Azienda prescelta in sede di domanda di partecipazione).

7. ADEMPIMENTI E NOMINA DEI VINCITORI

L'Azienda prima di procedere all'assunzione mediante contratto individuale, invita il concorrente dichiarato vincitore a presentare la documentazione comprovante il possesso di requisiti generali e specifici per l'ammissione all'impiego, nel termine di 30 giorni dalla data di comunicazione sotto pena di decadenza.

Qualora dal controllo delle dichiarazioni sostitutive effettuate dall'amministrazione, dovesse emergere la non veridicità del contenuto di quanto dichiarato, il candidato decadrà dai benefici conseguenti al provvedimento emanato sulla base della dichiarazione non veritiere, fatte salve le relative conseguenze penali.

La nomina del vincitore e l'assunzione in servizio potranno essere temporaneamente sospese o comunque rimandate in relazione alla presenza di norme che stabiliscono il blocco delle assunzioni, ancorché con la previsione dell'eccezionale possibilità di deroga, ed in ogni caso, restano subordinate ai vincoli derivanti dalle disposizioni nazionali e regionali in tema di limitazione alle assunzioni nell'ambito del SSN.

Il personale che verrà assunto dovrà essere disponibile ad operare presso tutte le strutture presenti sul territorio dell'Amministrazione reclutante.

Il nominato dovrà assumere servizio entro il termine fissato dall'Azienda, sotto pena di decadenza, salvo giustificati motivi.

Il nominato inoltre, ai sensi dell'art. 41 comma 2 lett. e-bis del D.Lgs. 81/08 e ss.mm.ii., nell'ambito della sorveglianza sanitaria, sarà sottoposto a visita medica in fase preassuntiva nel rispetto dell'art. 41 comma 1 lett. a) dello stesso decreto.

Il rapporto di lavoro è costituito mediante sottoscrizione di contratto individuale, ai sensi del vigente CCNL per la dirigenza AREA Sanità.

Ai sensi dell'art. 15 quinquies, comma 5, del D.Lgs. n. 502/92 così come modificato dall'art. 13 del D.Lgs. n. 229/99, il rapporto di lavoro è esclusivo.

Il nominato è sottoposto ad un periodo di prova la cui durata e modalità sono disciplinate dal vigente CCNL.

Con l'accettazione della nomina e l'assunzione in servizio è implicita l'accettazione, senza riserva, di tutte le norme che disciplinano e disciplineranno lo stato giuridico ed il trattamento economico del personale delle Aziende Sanitarie.

L'assunzione in servizio a tempo indeterminato comporta l'obbligo di permanenza alle dipendenze dell'Amministrazione reclutante per un periodo di cinque anni in conformità all'art. 35 del D.Lgs. n. 165/2001 anche nel caso di utilizzo della graduatoria da parte di altre Amministrazioni, ai sensi dell'art. 3, comma 61, della L. n. 350/2003 e di mobilità di compensazione.

Per i medici in formazione specialistica potranno trovare applicazione le disposizioni di cui all'art. 1 – commi 548/bis e 548/ter – L. 145/2018 e ss.mm.ii.. L'inquadramento a tempo indeterminato, nell'ambito dei ruoli della Dirigenza del Servizio Sanitario Nazionale, avrà luogo a decorrere dalla data di conseguimento del relativo titolo di formazione specialistica.

8. TRATTAMENTO DATI PERSONALI

L'Azienda Ospedaliero-Universitaria di Parma e l'Azienda USL di Pama, in qualità di Titolari del trattamento, informano gli interessati che ai sensi dell'art. 13 GDPR 2016/679 i dati personali forniti dai candidati o acquisiti d'ufficio saranno raccolti presso l'Ufficio Concorsi delle aziende partecipanti, anche in banca dati automatizzata, per le finalità inerenti la gestione della procedura e saranno trattati dai medesimi Servizi anche successivamente, a seguito di eventuale instaurazione di rapporto di lavoro, per la gestione dello stesso. Tali dati potranno essere sottoposti ad accesso da parte di coloro che sono portatori di un concreto interesse ai sensi dell'art. 22 della L. 241/90 e ss.mm.ii. nonché per i successivi adempimenti previsti dalla normativa vigente, ivi compreso il D.Lgs. 33/13.

L'indicazione dei dati richiesti è obbligatoria ai fini della valutazione dei requisiti di partecipazione, pena l'esclusione dalla procedura.

Ai sensi dell'art. 7 del D.Lgs. 196/03 e degli artt. 15 e seguenti del GDPR 2016/679, i candidati hanno diritto di accedere ai dati che li riguardano e di chiederne l'aggiornamento, la rettifica, l'integrazione, nonché la cancellazione di dati non pertinenti o raccolti in modo non conforme alle norme. L'interessato può, altresì, opporsi al trattamento per motivi legittimi.

9. DISPOSIZIONI VARIE

Sono esclusi dalla partecipazione al concorso pubblico coloro che siano stati condannati anche con sentenza non passata in giudicato, per uno dei reati previsti dal capo I del titolo II del libro secondo del Codice Penale. A tal fine si considera equiparata ad una sentenza di condanna la sentenza di applicazione della pena ai sensi dell'art. 444 c.p.p. Sono altresì esclusi coloro che siano stati licenziati a seguito di procedimento disciplinare presso Pubblica Amministrazione.

Il presente avviso è indetto in applicazione dell'art. 7, punto 1, D.Lgs. 30.03.2001, n. 165, ai sensi del quale è garantita parità e pari opportunità tra uomini e donne per l'accesso al lavoro ed il trattamento sul lavoro.

Il rapporto di lavoro a tempo indeterminato o determinato è regolato, dal punto di vista giuridico ed economico, dalle disposizioni legislative e contrattuali vigenti e verrà costituito previa stipula del contratto individuale di lavoro.

Per tutto quanto non previsto dal presente bando si fa riferimento alla vigente normativa in materia ed in particolare all'art. 15 D.Lgs. 30.12.92 n. 502 così come modificato dal D.Lgs. 19.6.99 n.229, D.Lgs. 30.3.2001 n. 165 e al D.P.R. 10.12.97 n. 483 nonché (per quanto applicabile) al D.P.R. n. 487 del 09.05.1994, nonché al D.L. 30.03.2023 n. 34.

Trascorsi tre anni dalla data di approvazione della graduatoria, l'Amministrazione procederà all'eliminazione della documentazione allegata alla domanda di partecipazione.

Con la partecipazione al presente bando i candidati si impegnano ad accettare incondizionatamente e senza riserve tutte le prescrizioni e precisazioni del presente bando, quale *lex specialis* della presente procedura concorsuale.

L'Amministrazione si riserva la facoltà, ove ricorrano motivi di pubblico interesse, di prorogare, sospendere, o riaprire i termini del presente bando, nonché modificare, revocare o annullare il bando stesso.

Per eventuali informazioni i concorrenti potranno rivolgersi presso la S.C. Interaziendale Area Giuridica:

Ufficio Concorsi e contratti atipici – Via Gramsci, 14 – 43126 Parma (telefono 0521/702469-702566-703414) negli orari di apertura al pubblico: il lunedì dalle ore 9,00 alle ore 12,30 e il giovedì dalle ore 9,00 alle ore 17,00 o inviare una mail a: ufficioconcorsi@ao.pr.it,

oppure

Ufficio Concorsi Azienda USL di Parma – Via Gramsci, 14 – 43126 Parma (telefono 0521/971215-704392) o inviare una mail a: ufficioconcorsi@ausl.pr.it.

IL DIRETTORE GENERALE
Anselmo Campagna

AZIENDA USL DELLA ROMAGNA

CONCORSO

Concorso pubblico per titoli ed esami n.1 posto di Educatore Professionale Socio-Pedagogico - Area dei Professionisti della salute e dei Funzionari (Ruolo tecnico) per attività educativa in favore di utenti con disturbi dello spettro autistico nell'arco della loro vita

In attuazione della determinazione del Direttore U.O. Gestione Giuridica Risorse Umane n. 354 del 11/02/2026, su delega del Direttore Generale dell'Azienda Usl della Romagna di cui a deliberazione n. 257 del 25/07/2023 e s.m.i., è indetto pubblico concorso, per titoli ed esami, per la copertura presso l'Azienda Unità Sanitaria Locale della Romagna, di n. 1 posto di Educatore Professionale Socio-Pedagogico – Area dei Professionisti della salute e dei Funzionari (Ruolo tecnico) per attività educativa in favore di utenti con disturbi dello spettro autistico nell'arco della loro vita.

Le disposizioni per la partecipazione al concorso e le relative modalità di espletamento sono quelle stabilite dalle norme e procedure concorsuali di cui al D.Lgs. 30/3/2001, n. 165 e successive modificazioni ed integrazioni e al D.P.R. 27/3/2001, n. 220, nonché dal presente bando.

Ai sensi dell'art. 11 del D.Lgs. n. 8/2014 e degli artt. 678, comma 9 e 1014 del D.Lgs. n. 66/2010, essendosi determinato un cumulo di frazioni di riserva pari/superiore all'unità, il posto a concorso è riservato prioritariamente a volontario delle Forze Armate in possesso delle condizioni e dei requisiti previsti dalle richiamate disposizioni normative.

Sono fatte salve le percentuali da riservare ai soggetti aventi titolo all'assunzione obbligatoria ai sensi della Legge 12/3/1999, n. 68 e s.m.i. nonché a particolari categorie di cittadini previste da leggi speciali.

Nel caso in cui non vi siano candidati idonei appartenenti alle anzidette categorie, il posto sarà assegnato ad altro candidato utilmente collocato in graduatoria.

Coloro che intendono avvalersi delle suddette riserve/precedenze, ai fini del riconoscimento del relativo beneficio, dovranno farne espressa dichiarazione nella domanda di partecipazione al concorso, allegando idonea documentazione o l'apposita dichiarazione sostitutiva ai sensi del DPR 28/12/2000 n. 445.

Possono partecipare al concorso pubblico coloro che siano in possesso dei seguenti requisiti generali e specifici:

1) Requisiti generali di ammissione

a) età: come previsto dall'art. 3, comma 6, della Legge 15/5/1997, n. 127, la partecipazione alla presente selezione non è soggetta a limiti di età; pertanto possono partecipare tutti coloro che abbiano un'età non inferiore ad anni 18 e non superiore a quella prevista dalle vigenti norme per il collocamento a riposo obbligatorio;

b) cittadinanza italiana, salve le equiparazioni stabilite dalle leggi vigenti, o cittadinanza di uno dei paesi dell'Unione Europea o possesso di uno dei requisiti di cui all'art. 38, commi 1 e 3 bis del D.Lgs 165/2001 e s.m.i.

c) idoneità fisica specifica incondizionata alle mansioni della posizione funzionale a concorso. Il relativo accertamento sarà effettuato prima dell'immissione in servizio in sede di visita preventiva ex art. 41 D.Lgs. 81/08. L'assunzione è pertanto subordinata alla sussistenza della predetta idoneità espressa dal Medico Competente.

2) Requisiti specifici di ammissione

a) Diploma di laurea triennale appartenente alla classe L-19 Scienze dell'Educazione e della formazione e relative equiparazioni previste dalle disposizioni normative vigenti.

Se conseguito all'estero, il titolo di studio deve essere riconosciuto equiparato all'analogo titolo di studio acquisito in Italia, secondo la normativa vigente.

b) Iscrizione all'Albo degli Educatori Professionali Socio-Pedagogici (istituito con Legge 15/04/2024, n. 55 e s.m.i.): preso atto di quanto disposto dall'art. 6, comma 9, del D.L. 08/08/2025, n. 117, convertito con modificazioni dalla L.03/10/2025, n. 148, resta fermo che i candidati risultati vincitori o idonei dovranno obbligatoriamente essere iscritti all'Albo degli Educatori Professionali Socio-Pedagogici, a seguito dell'attuazione di quanto disposto dall'art. 10 della Legge n. 55/2024 e di eventuali ulteriori modifiche normative/attuative che interverranno al riguardo nel tempo. In tal caso, la mancata iscrizione all'Albo professionale, determina la risoluzione di diritto del rapporto di lavoro eventualmente istituito per carenza di un requisito obbligatorio per l'esercizio dell'attività di Educatore Professionale Socio-Pedagogico.

I suddetti requisiti, generali e specifici - fermo restando quanto precisato alla lettera b) del punto 2 del presente bando relativamente alla iscrizione all'albo - devono essere posseduti alla data di scadenza del termine stabilito per la presentazione della domanda di ammissione.

Non possono accedere agli impieghi coloro che siano esclusi dall'elettorato attivo e coloro che siano stati destituiti o dispensati dall'impiego, ovvero licenziati presso pubbliche amministrazioni.

Con riferimento alla dichiarazione in merito alle condanne e ai procedimenti penali, si informa che l'Amministrazione, in caso di condanne penali (anche nel caso di applicazione della pena su richiesta, sospensione condizionale, non menzione, amnistia, condono, indulto, perdono giudiziale, estinzione) o di procedimenti penali pendenti, fermi restando i casi stabiliti dalla legge per le tipologie di reato che escludono l'ammissibilità all'impiego con la Pubblica Amministrazione, si riserva comunque di valutare la situazione del candidato, sia ai fini dell'ammissione alla procedura che ai fini dell'assunzione, tenuto conto del reato e delle circostanze di fatto con riferimento al profilo professionale da ricoprire

3) Modalità e termini di presentazione della domanda

Le domande di partecipazione al presente concorso dovranno essere presentate esclusivamente in forma telematica connettendosi al sito Internet: www.auslromagna.it, sezione dedicata ai "Bandi e concorsi", sottosezione relativa alle Selezioni del personale gestite dell'Ufficio Concorsi, con riferimento al presente concorso compilando lo specifico modulo online e seguendo le istruzioni per la compilazione ivi contenute.

La domanda verrà considerata presentata nel momento in cui il candidato, concludendo la procedura di cui al precedente capoverso, riceverà dal sistema il messaggio di avvenuto inoltro della domanda, con allegato il file riepilogativo del contenuto della domanda presentata.

In caso di errori di compilazione o di necessità di integrazione, il candidato dovrà compilare una nuova domanda, nel qual caso si terrà in considerazione solo quella trasmessa per ultima.

La firma autografa a regolarizzazione della domanda e delle dichiarazioni nella stessa inserite, verrà acquisita in sede di identificazione alle prove.

Il termine fissato per la presentazione della documentazione è perentorio, la chiusura della domanda deve avvenire entro e non oltre il 30° giorno non festivo successivo alla data di pubblicazione dell'estratto del presente bando nella Gazzetta Ufficiale della Repubblica Italiana – 4a serie speciale – Concorsi ed Esami. Qualora detto giorno sia festivo il termine si intende prorogato al primo giorno successivo non festivo. Entro tale termine le domande debbono essere completate e chiuse. Oltre le ore 23,59 del giorno di scadenza non sarà possibile chiudere la domanda.

Si consiglia di non chiudere la domanda in prossimità delle ultime ore dell'ultimo giorno utile per la presentazione, per evitare sovraccarichi del sistema, dei quali questa Azienda non assume responsabilità alcuna.

L'eventuale presentazione di domanda con modalità diverse da quella sopra indicata è priva di effetto così come l'eventuale presentazione di ulteriore documentazione successivamente alla scadenza dei termini.

I candidati dovranno indicare il domicilio e/o l'indirizzo di posta elettronica certificata (PEC) presso il quale deve essere fatta, ad ogni effetto, ogni necessaria comunicazione relativa alla presente procedura; in tal caso l'amministrazione è autorizzata ad utilizzare esclusivamente la PEC per ogni necessaria comunicazione relativa alla presente procedura, con piena efficacia e garanzia di conoscibilità degli atti trasmessi e delle richieste formulate.

I candidati hanno l'obbligo di comunicare gli eventuali cambi di recapito all'Azienda USL della Romagna – U.O. Gestione Giuridica Risorse Umane, la quale non assume responsabilità alcuna in caso di irreperibilità presso l'indirizzo comunicato.

CODICE IDENTIFICATIVO PERSONALE

Successivamente alla trasmissione della domanda, la procedura telematica invierà automaticamente, alla mail indicata dal candidato, il riepilogo della domanda di iscrizione contenente un codice identificativo alfanumerico riconducibile esclusivamente alla specifica candidatura: sarà onere del candidato conservare tale codice identificativo, il quale verrà utilizzato nelle successive fasi della procedura per identificare il candidato in luogo del suo cognome e nome, ad eccezione, per i soli vincitori, della graduatoria finale di merito.

CONTRIBUTO SPESE PER LA PARTECIPAZIONE AL CONCORSO

Il candidato dovrà obbligatoriamente procedere al pagamento di un contributo spese, non rimborsabile in nessun caso, come contributo per la copertura dei costi del concorso, pari ad Euro 10,00 a favore dell'Azienda USL della Romagna, da effettuarsi utilizzando specifico bollettino pagoPA che il candidato dovrà generare entrando sul sito <https://pagamento.lepida.it> seguendo le istruzioni riportate sul vademecum operativo pubblicato sul sito web dell'AUSL della Romagna di seguito al bando.

Nella causale del versamento dovrà essere indicato quanto segue: COGNOME E NOME del candidato, ID CONCORSO 11583, EDUCATORE PROFESSIONALE SOCIO-PEDAGOGICO.

Una volta generato il bollettino, scaricato o ricevuto via email, si potrà procedere al pagamento tramite app, servizi di home banking, negli uffici postali o presso banche, ricevitorie, tabaccai e tutti i canali che espongono il logo "PagoPA".

La ricevuta attestante l'avvenuto versamento del contributo spese, riportante la causale precedentemente indicata, dovrà essere obbligatoriamente allegata alla domanda di partecipazione nella sezione "Contributo spese".

Si consiglia prima di effettuare il pagamento di verificare il possesso dei requisiti previsti dal bando concorsuale, in quanto il contributo spese, come specificatamente indicato nel bando, non è rimborsabile in nessun caso.

4) Dichiarazioni sostitutive

Il candidato nella presentazione della domanda online, dovrà attenersi alle indicazioni sotto riportate.

Ai sensi della normativa vigente, con riferimento in particolare al D.P.R. 445/2000 e s.m.i.:

a) le certificazioni rilasciate da Pubblica Amministrazione in ordine a stati, qualità personali e fatti sono valide ed utilizzabili solo nei rapporti tra privati;

b) nei rapporti con gli organi della Pubblica Amministrazione e i gestori di pubblici servizi i certificati e gli atti di notorietà sono sempre sostituiti dalle dichiarazioni di cui agli artt. 46 e 47 DPR 445/2000 (dichiarazioni sostitutive di certificazione e dichiarazioni sostitutive di atto di notorietà).

Nel rispetto di quanto sopra, nessuna certificazione rilasciata da P.A. deve essere trasmessa all'Azienda USL della Romagna da parte dei candidati.

La corretta e completa compilazione della domanda tramite la procedura online consente infatti a questa Azienda e alla Commissione di valutazione di disporre di tutte le informazioni utili rispettivamente per la verifica del possesso dei requisiti di partecipazione e per la successiva valutazione dei titoli.

L'interessato è tenuto a specificare con esattezza tutti gli elementi e i dati necessari per una corretta valutazione.

Si evidenzia che le opzioni effettuate attraverso i menù a tendina e quanto dettagliato nei campi descrittivi della domanda online, sono dichiarazioni sostitutive rilasciate ai fini della normativa in materia di dichiarazioni sostitutive (D.P.R. 445/2000 e s.m.i.).

L'Azienda è tenuta ad effettuare idonei controlli sulla veridicità del contenuto delle dichiarazioni sostitutive rilasciate e, oltre alla decadenza dell'interessato dai benefici eventualmente conseguenti sulla base di dichiarazione non veritiera, sono applicabili le sanzioni penali previste per le ipotesi di falsità in atti e dichiarazioni mendaci.

Nello specifico, nella compilazione della domanda online:

- le dichiarazioni relative ai titoli fatti valere quali requisiti necessari per l'ammissione, devono essere rese nella sezione "Requisiti" della domanda online, e il candidato dovrà indicare con riferimento al titolo di studio richiesto la Scuola/Istituto che lo ha rilasciato, la denominazione del titolo e la data di conseguimento. Se il titolo di studio è stato conseguito all'estero dovrà risultare equiparazione certificata dalla competente autorità e gli estremi di tale provvedimento dovranno essere indicati nella domanda online (con possibilità di allegare nella sezione "Curriculum Formativo" sotto sezione "Altra documentazione");

- le dichiarazioni relative agli ulteriori titoli di studio, etc. di cui il candidato è in possesso, possono essere rese nella domanda online nella sezione "Titoli accademici e di studio", avendo cura di indicare la struttura presso la quale sono stati conseguiti i relativi diplomi, nonché la data di conseguimento;

- le dichiarazioni inerenti i servizi prestati con rapporto di dipendenza, presso Aziende ed Enti del Servizio Sanitario Nazionale, Istituti di Ricovero e Cura a Carattere Scientifico (IRCCS) pubblici e Case di Cura convenzionate/accreditate, o servizi equiparati, devono essere rese nella domanda online nella sezione “Titoli di carriera” e devono contenere l’esatta denominazione e la sede dell’ente presso il quale il servizio è prestato, il profilo professionale/posizione funzionale, il periodo di servizio effettuato (giorno, mese e anno di inizio e di termine), se a tempo pieno o con orario ridotto (in questo caso specificare l’impegno orario settimanale); il candidato dovrà decurtare gli eventuali periodi di aspettativa senza assegni con interruzione del servizio;

- le dichiarazioni relative ai periodi di servizio prestati all’estero o presso organismi internazionali, ai sensi art. 22 DPR 220/2001, se hanno ottenuto il riconoscimento dalle autorità competenti entro la data di scadenza per il termine utile per la presentazione delle domande, devono essere rese nella domanda online nella sezione “Titoli di carriera”; gli interessati dovranno specificare, oltre a tutte le informazioni di cui al punto precedente, anche gli estremi del provvedimento di riconoscimento (con possibilità di allegare nella sezione “Curriculum Formativo” sotto sezione “Altra documentazione”); nel caso il candidato non abbia ottenuto il riconoscimento del servizio, lo stesso andrà dichiarato nella sezione “Curriculum”;

- le dichiarazioni relative ai periodi di effettivo servizio militare di leva, di richiamo alle armi, di ferma volontaria e di rafferma, oppure periodi di servizio civile devono essere rese, ai sensi dell’art. 20, comma 2, D.P.R. 27.03.2001, n. 220, nella domanda online nella sezione “Titoli di carriera”;

- le pubblicazioni di cui il candidato sia è autore/coautore, edite a stampa, devono essere dichiarate nella sezione “Pubblicazioni e titoli scientifici”; il candidato dovrà specificare il titolo del lavoro, gli autori, la rivista, la data di pubblicazione; le pubblicazioni per essere oggetto di valutazione dovranno essere allegate avendo cura di assemblarle in un unico file di dimensione massima 16 Mb;

- le attività svolte presso Enti e Aziende Private (anche accreditate quando diverse da Case di Cura); le attività svolte in regime di libera professione o di collaborazione coordinata e continuativa/progetto, rapporto tramite Agenzia Interinale o Coop, devono essere rese nella domanda online nella sezione “Curriculum formativo e professionale”; il candidato dovrà specificare l’esatta denominazione e indirizzo del committente, il profilo professionale/posizione funzionale, la struttura presso la quale l’attività è stata svolta, la data di inizio e la data di termine, l’impegno orario settimanale, l’oggetto del contratto o del progetto e l’apporto del candidato alla sua realizzazione;

- le dichiarazioni relative alla frequenza di corsi di aggiornamento professionale devono essere rese nella domanda online nella sezione “Curriculum formativo e professionale” e dovranno contenere: la denominazione dell’ente organizzatore, sede e data di svolgimento, numero di ore formative effettuate, ruolo e se trattasi di eventi con verifica finale;

- le dichiarazioni relative ad incarichi di docenza conferiti da enti pubblici dovranno essere rese nella domanda online nella sezione “Curriculum formativo e professionale” e dovranno contenere: denominazione dell’ente che ha conferito l’incarico, oggetto/materia della docenza e ore effettive di lezione svolte;

- il candidato portatore di handicap può specificare nella domanda online nella sezione “Riepilogo”, ai sensi di quanto previsto dall’art. 20 della legge 05/02/1992 n. 104, l’ausilio necessario in relazione al proprio handicap, nonché l’eventuale necessità di tempi aggiuntivi per l’espletamento della prova;

- il candidato avente diritto a riserva/preferenza a pari punti, deve dichiarare la sussistenza di tale diritto selezionando l’opportuna voce dai menù a tendina disponibili nella sezione “Riepilogo e allegare idonea documentazione probatoria nella sezione “Curriculum – documenti Precedenza/Preferenza”.

Si precisa, inoltre, che le esperienze professionali e di studio del candidato vengono desunte esclusivamente da quanto dichiarato dallo stesso nelle apposite voci della domanda online; pertanto il candidato non dovrà allegare il proprio curriculum vitae. Non saranno valutati curricula predisposti con altre modalità e forme, oppure allegati alla domanda.

5) Documentazione da allegare

I candidati attraverso la procedura online dovranno allegare alla domanda, tramite file in formato .pdf, la copia digitale di:

- un documento di riconoscimento legalmente valido (nella sezione “Riepilogo”);

- ricevuta di pagamento del contributo spese di partecipazione (nella sezione “Contributo spese”);

- eventuali provvedimenti relativi al riconoscimento di titoli di studio e/o di servizi prestati all’estero nella sezione “Curriculum – Altra documentazione”;

- eventuali pubblicazioni di cui il candidato è autore/coautore, edite a stampa, avendo cura di evidenziare il proprio nome (nella sezione “Pubblicazioni e titoli scientifici”) - le pubblicazioni per essere oggetto di valutazione dovranno essere allegate;

- documentazione probatoria di riserve/precedenze/preferenze a parità di punti previste dalle vigenti disposizioni, nella sezione “Curriculum – Documenti Precedenza/Preferenza”; si precisa che dovrà essere allegata eventuale documentazione sanitaria comprovante lo stato di invalidità e sua percentuale in quanto, per espressa disposizione normativa, i certificati medici e sanitari non possono essere sostituiti da autocertificazione;

- eventuale documentazione sanitaria comprovante lo stato di invalidità e sua percentuale e eventuale necessità di ausili o tempi aggiuntivi per lo svolgimento delle prove selettive in relazione al proprio handicap ai sensi dell'art. 20 della Legge 104/1992 (nella sezione "Curriculum – altra documentazione");

- tutte le certificazioni relative a condizioni che consentono l'ammissione di cittadini extra UE, nella sezione "Permesso di soggiorno".

Non verranno prese in considerazione eventuali documentazioni pervenute, pur entro i termini di scadenza del bando, con modalità diverse da quelle previste dal seguente bando.

Il termine fissato per la presentazione delle domande e dei documenti è perentorio; l'eventuale riserva di invio successivo di documenti è priva di effetto.

6) Commissione esaminatrice

La Commissione esaminatrice è nominata secondo quanto stabilito dal D.P.R. 27/3/2001, n. 220 e successive modificazioni e integrazioni e nel rispetto delle vigenti disposizioni normative.

In attuazione a quanto previsto all'art. 6 del D.P.R. n. 220 del 27/03/2001, ove i candidati presenti alla prova pratica siano in numero superiore a 1.000, possono essere nominate con le stesse modalità di cui al comma 1 dell'articolo sopra richiamato, unico restante il presidente, una o più sottocommissioni, nella stessa composizione della commissione del concorso, per l'espletamento delle ulteriori fasi, escluse la determinazione dei criteri di valutazione dei titoli, la determinazione delle prove di esame, dei criteri di valutazione della stesse e la formulazione della graduatoria finale.

7) Punteggi

La Commissione, secondo quanto previsto dall'art. 8 del D.P.R. 27/3/2001, n. 220, dispone complessivamente di 100 punti così ripartiti:

- 30 punti per i titoli
- 70 punti per le prove di esame.

I punti per le prove d'esame sono così ripartiti:

- 30 punti per la prova scritta
- 20 punti per la prova pratica
- 20 punti per la prova orale.

In base alla vigente regolamentazione e linee guida aziendali, i punti per la valutazione dei titoli sono così ripartiti:

- titoli di carriera:..... 15 punti
- titoli accademici e di studio:..... 4 punti
- pubblicazioni e titoli scientifici: 4 punti
- curriculum formativo e professionale:..... 7 punti

La determinazione dei criteri di valutazione dei titoli si effettua prima dell'espletamento della prova scritta e, ai fini della valutazione degli stessi, ad eccezione di quelli richiesti quale requisito d'ammissione al concorso, che non sono oggetto di valutazione, la Commissione si atterrà ai principi indicati negli art. 8, 11, 20, 21, 22 del D.P.R. 27/3/2001, n. 220.

In relazione al numero delle domande pervenute, l'Azienda si riserva la possibilità di effettuare una prova preselettiva (art. 3, comma 4, del DPR 220/2001). L'esito della eventuale preselezione sarà comunicato al candidato mediante pubblicazione nella sezione dedicata alla procedura del sito istituzionale dell'Azienda USL della Romagna mediante il codice identificativo personale.

8) Prove di esame

FUNZIONI PROPRIE DELLA POSIZIONE FUNZIONALE OGGETTO DEL CONCORSO.

I candidati da una parte dovranno svolgere una funzione abilitativa, soprattutto destinata all'utenza in età pre-scolare, dall'altra una funzione di supporto ai contesti formali e informali in tutte le fasce di età. Di seguito le funzioni/mansioni attese:

a) individuare, promuovere e sviluppare le potenzialità cognitive, affettive, ludiche e relazionali degli utenti con disturbo dello spettro autistico (ASD), a livello individuale e di gruppo, nell'ambito di progetti pedagogici-educativi elaborati in autonomia professionale o con l'equipe, comunque in una prospettiva interdisciplinare e interprofessionale;

b) contribuire alle strategie pedagogiche per programmare, pianificare, realizzare, gestire, monitorare, verificare e valutare interventi educativi mirati allo sviluppo delle potenzialità dei pazienti in carico, per il raggiungimento di livelli sempre più avanzati di autonomia e inclusione sociale;

c) progettare, organizzare, realizzare e valutare situazioni e processi educativi e formativi sia in contesti formali, pubblici e privati (scuola, strutture semi-residenziali e residenziali, domicilio), sia in contesti informali (presso attività sportive, ricreative e ludiche individuali e di gruppo), finalizzati alla promozione del benessere individuale e sociale, al supporto, all'accompagnamento e all'implementazione del progetto di vita delle persone con autismo durante tutto l'arco della vita;

d) costruire/preparare contesti pronti all'inclusione di persone con ASD che necessitano di differenti livelli di supporto (livello 1, 2 e 3 secondo il DSM5) attraverso formazione e supervisione dei progetti individuali e gruppal.

Le prove d'esame consisteranno:

PROVA SCRITTA: nella soluzione di quesiti a risposta sintetica e/o multipla su argomenti e materie connessi alle funzioni sopra descritte;

PROVA PRATICA: nell'esecuzione di tecniche specifiche o nella predisposizione di atti connessi alla qualificazione professionale richiesta. La prova pratica potrà consistere anche nella soluzione di quesiti a risposta sintetica e/o multipla;

PROVA ORALE: vertente su materie oggetto della prova scritta. La prova orale comprenderà anche elementi di informatica e la verifica della conoscenza almeno a livello iniziale di una lingua straniera a scelta tra inglese e francese.

L'Azienda si riserva altresì di effettuare la prova pratica nella stessa giornata individuata per l'espletamento della prova scritta.

Il superamento della prova scritta è subordinato al raggiungimento di una valutazione di sufficienza espressa in termini numerici di almeno 21/30. Il superamento della prova pratica e della prova orale è subordinato al raggiungimento di una valutazione di sufficienza espressa in termini numerici di almeno 14/20.

Il mancato raggiungimento della valutazione di sufficienza in una prova comporta l'esclusione dalla prova successiva e quindi dalla procedura concorsuale.

Gli esiti delle prove e l'eventuale convocazione alla successiva prova saranno pubblicati sul sito internet www.auslromagna.it, sezione dedicata ai "Bandi e concorsi", sottosezione relativa alle Selezioni del personale gestite dell'Ufficio Concorsi, con riferimento al presente concorso utilizzando il codice identificativo personale di ciascun candidato. Tale pubblicazione assolve ad ogni onere di comunicazione agli interessati. L'Amministrazione pertanto non è tenuta a procedere a notifiche individuali ai partecipanti.

9) Ammissione e convocazione dei candidati

Tutti i candidati che abbiano inoltrato regolare domanda di partecipazione entro il termine di scadenza previsto dal bando, sono ammessi "con riserva" alla presente procedura. Pertanto i candidati ai quali non sia stata comunicata l'esclusione sono tenuti a presentarsi a sostenere le prove.

L'elenco dei candidati ammessi con riserva sarà comunicato esclusivamente mediante pubblicazione nella sezione dedicata alla procedura del sito istituzionale dell'Azienda USL della Romagna tramite il codice identificativo personale: pertanto, il candidato dovrà controllare frequentemente il sito istituzionale dell'Azienda USL della Romagna.

Informazioni in merito al diario delle prove d'esame saranno comunicate mediante pubblicazione di avviso nella Gazzetta Ufficiale della Repubblica italiana – 4^a serie speciale "concorsi ed esami" del 12 maggio 2026 nonché divulgato nel sito web www.auslromagna.it, sezione dedicata ai "Bandi e concorsi", sottosezione relativa alle Selezioni del personale gestite dell'Ufficio Concorsi, con riferimento al presente concorso, nel rispetto dei termini di preavviso previsto per legge (almeno 15 giorni prima della data della prova scritta ed almeno 20 giorni prima della data delle prove pratica e orale).

Tali pubblicazioni hanno valore di notifica a tutti gli effetti, non saranno quindi effettuate convocazioni individuali.

La mancata presentazione del candidato alle prove d'esame nelle date, orari e sedi fissati equivale a rinuncia. La presentazione in ritardo, ancorché dovuta a causa di forza maggiore, comporta l'irrevocabile esclusione dal concorso.

Alle prove di esame i candidati debbono presentarsi muniti di documento di identità personale non scaduto di validità.

Si precisa che, con riferimento all'ammissione con riserva dei candidati, l'eventuale instaurazione del rapporto di lavoro è subordinata allo scioglimento della suddetta riserva in relazione al positivo accertamento del possesso dei requisiti di ammissione previsti dal bando, con riferimento alla data di scadenza del bando stesso oltre che alla data di instaurazione del rapporto di lavoro.

10) Graduatoria

La graduatoria è formulata dalla commissione esaminatrice al termine delle prove d'esame.

Non è inserito in graduatoria il candidato che non abbia conseguito in ciascuna delle prove di esame la prevista valutazione di sufficienza.

In caso di parità di punti verranno applicate le preferenze previste dall'art. 5 del D.P.R. n. 487/94 e s.m.i., purché dichiarate e documentate come indicato ai punti 4) e 5) del presente bando. In merito alla preferenza di cui all'art. 5, comma 4, lett. o), si precisa che, al fine di garantire l'equilibrio di genere nelle pubbliche amministrazioni, nel caso di differenziale tra i generi superiore al 30%, si applica il titolo di preferenza in favore dei candidati del genere meno rappresentato.

Il Direttore U.O. Gestione Giuridica Risorse Umane, su delega del Direttore Generale dell'Azienda USL della Romagna, approva la graduatoria.

La graduatoria finale è immediatamente efficace e sarà pubblicata nel B.U.R. della Regione Emilia-Romagna. Dalla data di pubblicazione della graduatoria decorre il termine per eventuali impugnative. Tali pubblicazioni avverranno per i vincitori mediante il nome e il cognome e per gli idonei mediante il codice identificativo personale, unitamente al punteggio complessivo conseguito.

Nell'utilizzo della graduatoria si terrà conto delle norme che danno titolo alle riserve/precedenze dei posti previste dalle vigenti disposizioni di legge, purché dichiarate e documentate come indicato ai punti 4) e 5) del presente bando.

Tutte le riserve/precedenze e le preferenze previste dal presente bando e dalle vigenti disposizioni di legge saranno osservate purché alla domanda siano uniti i necessari documenti probatori o l'apposita dichiarazione sostitutiva ai sensi del D.P.R. 28/12/2000 n. 445. Dalla documentazione dovrà risultare il possesso della condizione alla data di scadenza del termine utile per la presentazione della domanda di ammissione al concorso.

La graduatoria rimane efficace per ventiquattro mesi dalla data di approvazione ed entro tale termine potrà essere utilizzata, alla luce delle vigenti disposizioni normative, per la copertura di eventuali ulteriori posti sulla base delle necessità previste dalla programmazione aziendale dei fabbisogni di personale.

La graduatoria, entro il periodo di validità, è utilizzata altresì per la costituzione di rapporti di lavoro a tempo determinato.

Nell'utilizzo della graduatoria si terrà conto delle norme che danno titolo alle riserve/precedenze dei posti previste dal presente bando e dalle vigenti disposizioni di legge (a titolo esemplificativo e non esaustivo: art. 1014 del D.Lgs. 15/03/2010 n. 66, L. 68/1999), purché dichiarate e documentate come indicato ai punti 4) e 5) del presente bando. Tutte le riserve/precedenze e le preferenze previste dal presente bando e dalle vigenti disposizioni di legge saranno osservate purché alla domanda siano uniti i necessari documenti probatori o l'apposita dichiarazione sostitutiva ai sensi del D.P.R. 28/12/2000 n. 445. Dalla documentazione dovrà risultare il possesso della condizione alla data di scadenza del termine utile per la presentazione della domanda di ammissione al concorso e alla data di assunzione.

11) Adempimenti preassuntivi

Sulla base delle disposizioni vigenti in materia di assunzioni, il concorrente, utilmente collocato nella graduatoria finale, sarà invitato a stipulare apposito contratto individuale di lavoro a seguito dell'accertamento del possesso dei requisiti prescritti. La data di assunzione in servizio è concordata tra le parti, ma in ogni caso, salvo giustificati e documentati motivi, essa deve essere stabilita entro e non oltre 30 giorni dalla data di ricezione della comunicazione, pena decadenza.

Si rammenta che l'Amministrazione è tenuta ad effettuare idonei controlli sulla veridicità del contenuto delle dichiarazioni sostitutive, in esito ai quali, qualora dovesse emergere la non veridicità di quanto dichiarato, il candidato decadrà dai benefici conseguenti al provvedimento emanato sulla base della dichiarazione non veritiera, fatte salve le relative conseguenze penali.

Si richiamano, per quanto concerne il periodo di prova e i termini di preavviso in caso di risoluzione del rapporto di lavoro, le disposizioni normative vigenti.

L'assunzione in servizio a tempo indeterminato comporta l'obbligo di permanenza alle dipendenze dell'Amministrazione di prima assunzione per un periodo di cinque anni in conformità all'art. 35, comma 5-bis, del D.Lgs n. 165/2001 e s.m.i.

12) Trattamento dati personali

Ai sensi dell'articolo 13 GDPR 2016/679, i dati personali, compreso i dati sensibili, forniti dai candidati o acquisiti d'ufficio saranno raccolti presso l'ufficio preposto della UO Gestione Giuridica Risorse Umane, anche in banca dati automatizzata, per le finalità inerenti la gestione della procedura, e saranno trattati dalla medesima U.O. anche successivamente, a seguito di eventuale instaurazione di rapporto di lavoro, per la gestione dello stesso. Nel trattamento e utilizzo dei dati è compresa ogni forma di comunicazione e pubblicazione correlata alle stesse procedure. Tali dati potranno essere sottoposti ad accesso da parte di coloro che sono portatori di un concreto interesse ai sensi dell'art. 22 della L. 241/90 e successive modificazioni ed integrazioni nonché per i successivi adempimenti previsti dalla normativa vigente, ivi compreso il Dlgs 33/13. L'indicazione dei dati richiesti è obbligatoria ai fini della valutazione dei requisiti di partecipazione, pena l'esclusione dalla procedura. Ai sensi degli artt. 15 e sgg. del GDPR 2016/679 i candidati hanno diritto di accedere ai dati che li riguardano e di chiederne l'aggiornamento, la rettifica, l'integrazione, la cancellazione di dati non pertinenti o raccolti in modo non conforme alle norme. L'interessato può, altresì, opporsi al trattamento per motivi legittimi. Titolare del trattamento è l'Azienda USL della Romagna.

13) Disposizioni varie

Il presente concorso è indetto in applicazione dell'art. 7 del D.Lgs 165/2001 e successive modificazioni ed integrazioni ed è garantita parità e pari opportunità tra uomini e donne per l'accesso al lavoro ed il trattamento sul lavoro.

Il rapporto di lavoro a tempo indeterminato e determinato è regolato, dal punto di vista giuridico ed economico, dalle disposizioni legislative e contrattuali vigenti e verrà costituito previa stipula del contratto individuale di lavoro.

Con la stipula del contratto e l'assunzione in servizio, è implicita l'accettazione senza riserve di tutte le norme che disciplinano e disciplineranno lo stato giuridico ed il trattamento economico del personale delle Aziende Unità Sanitarie Locali.

Il personale che verrà assunto dovrà essere disposto ad operare presso tutte le strutture del territorio dell'Azienda Usl della Romagna.

La presentazione della domanda comporta l'accettazione incondizionata delle norme contenute nel presente bando.

Per tutto quanto non esplicitamente previsto nel presente bando si fa richiamo alle vigenti disposizioni in materia.

L'Azienda Usl della Romagna si riserva la facoltà di modificare, sospendere, revocare, prorogare la presente procedura ovvero di non dar corso alla costituzione del rapporto di lavoro, oltre che per ragioni di pubblico interesse o a seguito di sopravvenuti vincoli legislativi e/o finanziari, anche a seguito di processi di riordino della rete ospedaliera o di ridefinizione degli assetti organizzativi aziendali.

Per eventuali informazioni relative alla presente procedura gli aspiranti potranno rivolgersi all'U.O. Gestione Giuridica Risorse Umane – Ufficio Concorsi sede operativa di Ravenna - nei giorni dal lunedì al venerdì dalle ore 9.30 alle ore 12.00 e il giovedì anche dalle ore 15.00 alle ore 16.30 - tel. 0544/286572 o collegarsi al sito Internet: www.auslromagna.it, sezione dedicata ai “Bandi e concorsi”, sottosezione relativa alle Selezioni del personale gestite dell'Ufficio Concorsi, con riferimento al presente concorso ove potranno reperire copia del presente bando e le istruzioni per presentare la domanda.

IL DIRETTORE DI U.O. GESTIONE GIURIDICA RISORSE UMANE

Orietta Versari

AZIENDA USL DELLA ROMAGNA

CONCORSO

Concorso pubblico, per titoli ed esami, a n. 1 posto di Dirigente Medico di Medicina Trasfusionale

In attuazione della determinazione del Direttore U.O. Gestione Giuridica Risorse Umane n. 488 del 23/02/2026, su delega del Direttore Generale dell'Azienda Usl della Romagna di cui a deliberazione n. 257 del 25/07/2023 e s.m.e.i. è indetto pubblico concorso, per titoli ed esami, per la copertura presso l'Azienda Unità Sanitaria Locale della Romagna, di n. 1 posto di: Dirigente Medico di Medicina Trasfusionale.

Le disposizioni per la partecipazione al concorso e le relative modalità di espletamento sono quelle stabilite dalle norme e procedure concorsuali di cui al D.Lgs. 30/12/1992, n. 502 e successive modificazioni ed integrazioni, al D.lgs. 30/3/2001, n. 165 e successive modificazioni ed integrazioni, al D.P.R. 10/12/1997, n. 483.

Possono partecipare al concorso pubblico coloro che siano in possesso dei seguenti requisiti generali e specifici:

1) REQUISITI GENERALI DI AMMISSIONE

a) età: come previsto dall'art. 3, comma 6, della Legge 15/5/1997, n. 127, la partecipazione alla presente selezione non è soggetta a limiti di età; pertanto possono partecipare tutti coloro che abbiano un'età non inferiore ad anni 18 e non superiore a quella prevista dalle vigenti norme per il collocamento a riposo obbligatorio;

b) cittadinanza italiana, salve le equiparazioni stabilite dalle leggi vigenti, o cittadinanza di uno dei paesi dell'Unione Europea o possesso di uno dei requisiti di cui all'art. 38, commi 1 e 3 bis del D.Lgs 165/2001 e s.m.i.

c) idoneità fisica specifica incondizionata alle mansioni della posizione funzionale a concorso. Il relativo accertamento sarà effettuato prima dell'immissione in servizio in sede di visita preventiva ex art. 41 D.Lgs. 81/08. L'assunzione è pertanto subordinata alla sussistenza della predetta idoneità espressa dal Medico Competente.

2) REQUISITI SPECIFICI DI AMMISSIONE

a) laurea in MEDICINA E CHIRURGIA;

b) specializzazione in MEDICINA TRASFUSIONALE ovvero in disciplina equipollente o in disciplina affine secondo le tabelle dei decreti ministeriali 30/1/1998 e 31/1/1998 e successive modificazioni ed integrazioni. Ai sensi del 2° comma dell'art. 56 del D.P.R. n. 483/1997, il personale del ruolo sanitario in servizio di ruolo alla data dell'1/2/1998, è esentato dal requisito della specializzazione nella disciplina relativa al posto di ruolo già ricoperto alla predetta data per la partecipazione ai concorsi presso le Aziende UU.SS.LL. e le Aziende Ospedaliere diverse da quelle di appartenenza.

Ai sensi dell'art. 1, commi 547 e 548, della Legge 30/12/2018, n. 145 e successive modificazioni, a partire dal secondo anno del corso di formazione specialistica, i medici (omissis) regolarmente iscritti sono ammessi alle procedure concorsuali per l'accesso alla dirigenza del ruolo sanitario nella specifica disciplina bandita e collocati, all'esito positivo delle medesime procedure, in graduatoria separata.

L'eventuale assunzione a tempo indeterminato dei medici (omissis) di cui al comma 547, risultati idonei e utilmente collocati nelle relative graduatorie, è subordinata al conseguimento del titolo di specializzazione e all'esaurimento della graduatoria dei medici e già specialisti alla data di scadenza del bando;

c) iscrizione all'albo dell'Ordine dei medici-chirurghi. L'iscrizione al corrispondente albo professionale di uno dei Paesi dell'Unione Europea consente la partecipazione ai concorsi, fermo restando l'obbligo dell'iscrizione all'albo in Italia prima dell'assunzione in servizio.

Se conseguito all'estero, il titolo di studio deve essere riconosciuto equiparato all'analogo titolo di studio acquisito in Italia, secondo la normativa vigente.

Tutti i suddetti requisiti - a eccezione di quanto precisato alla lettera b) del punto 2 del presente bando relativamente al requisito del diploma di specializzazione - devono essere posseduti alla data di scadenza del termine stabilito per la presentazione della domanda di ammissione.

Non possono accedere agli impieghi coloro che siano esclusi dall'elettorato attivo e coloro che siano stati destituiti o dispensati dall'impiego, ovvero licenziati presso pubbliche amministrazioni.

Con riferimento alla dichiarazione in merito alle condanne e ai procedimenti penali, si informa che l'Amministrazione, in caso di condanne penali (anche nel caso di applicazione della pena su richiesta, sospensione condizionale, non menzione, amnistia, condono, indulto, perdono giudiziale, estinzione) o di procedimenti penali pendenti, fermi restando i casi stabiliti dalla legge per le tipologie di reato che escludono l'ammissibilità all'impiego con la Pubblica Amministrazione, si riserva comunque di valutare la situazione del candidato, sia ai fini dell'ammissione alla procedura che ai fini dell'assunzione, tenuto conto del reato e delle circostanze di fatto con riferimento al profilo professionale da ricoprire.

3) MODALITÀ E TERMINI DI PRESENTAZIONE DELLA DOMANDA

Le domande di partecipazione al presente concorso dovranno essere presentate esclusivamente in forma telematica connettendosi al sito Internet: www.auslromagna.it sezione dedicata ai "Bandi e concorsi", sottosezione relativa alle selezioni del personale gestite dall'ufficio concorsi, con riferimento al presente concorso compilando lo specifico modulo online e seguendo le istruzioni per la compilazione ivi contenute.

La domanda verrà considerata presentata nel momento in cui il candidato, concludendo la procedura di cui al precedente capoverso, riceverà dal sistema il messaggio di avvenuto inoltro della domanda. Il candidato riceverà altresì e-mail con il file riepilogativo del contenuto della domanda presentata.

In caso di errori di compilazione o di necessità di integrazione, il candidato dovrà compilare una nuova domanda, nel qual caso si terrà in considerazione solo quella trasmessa per ultima.

La firma autografa a regolarizzazione della domanda e delle dichiarazioni nella stessa inserite, verrà acquisita in sede di identificazione alle prove.

Il termine fissato per la presentazione della documentazione è perentorio, la chiusura della domanda deve avvenire entro e non oltre il 30° giorno non festivo successivo alla data di pubblicazione dell'estratto del presente bando nella Gazzetta Ufficiale della Repubblica Italiana – 4a serie speciale – Concorsi ed Esami. Qualora detto giorno sia festivo il termine si intende prorogato al primo giorno successivo non festivo. Entro tale termine le domande debbono essere completate e chiuse. Oltre le ore 23,59 del giorno di scadenza non sarà possibile chiudere la domanda.

Si consiglia di non chiudere la domanda in prossimità delle ultime ore dell'ultimo giorno utile per la presentazione, per evitare sovraccarichi del sistema, dei quali questa Azienda non assume responsabilità alcuna.

L'eventuale presentazione di domanda con modalità diverse da quella sopra indicata è priva di effetto così come l'eventuale presentazione di ulteriore documentazione successivamente alla scadenza dei termini.

I candidati dovranno indicare il domicilio e/o l'indirizzo di posta elettronica certificata (PEC) presso il quale deve essere fatta, ad ogni effetto, ogni necessaria comunicazione; in tal caso l'amministrazione è autorizzata ad utilizzare esclusivamente la PEC per ogni necessaria comunicazione relativa al concorso, con piena efficacia e garanzia di conoscibilità degli atti trasmessi e delle richieste formulate.

I candidati hanno l'obbligo di comunicare gli eventuali cambi di recapito all'Azienda USL della Romagna – U.O. Gestione Giuridica Risorse Umane, la quale non assume responsabilità alcuna in caso di irreperibilità presso l'indirizzo comunicato.

CODICE IDENTIFICATIVO PERSONALE

Successivamente alla trasmissione della domanda, la procedura telematica invierà automaticamente, alla mail indicata dal candidato, il riepilogo della domanda di iscrizione contenente un codice identificativo alfanumerico riconducibile esclusivamente alla specifica candidatura: sarà onere del candidato conservare tale codice identificativo, il quale verrà utilizzato nelle successive fasi della procedura per identificare il candidato in luogo del suo cognome e nome, ad eccezione, per i soli vincitori, della graduatoria finale di merito.

CONTRIBUTO SPESE PER LA PARTECIPAZIONE AL CONCORSO

Il candidato dovrà obbligatoriamente procedere al pagamento di un contributo spese, non rimborsabile in nessun caso, come contributo per la copertura dei costi del concorso, pari ad Euro 15,00 a favore dell'Azienda USL della Romagna, da effettuarsi utilizzando specifico bollettino "PagoPA" che il candidato dovrà generare entrando sul sito <https://pagamento.lepida.it> seguendo le istruzioni riportate sul vademecum operativo pubblicato sul sito web dell'AUSL della Romagna di seguito al bando

Nella causale del versamento dovrà essere indicato quanto segue: COGNOME E NOME del candidato, ID CONCORSO 11672, DIRIGENTE MEDICO DI MEDICINA TRASFUSIONALE.

La ricevuta attestante l'avvenuto versamento del contributo spese, riportante la causale precedentemente indicata, dovrà essere obbligatoriamente allegata alla domanda di partecipazione nella sezione "Contributo spese".

Si consiglia prima di effettuare il pagamento di verificare il possesso dei requisiti previsti dal bando concorsuale, in quanto il contributo spese, come specificatamente indicato nel bando, non è rimborsabile in nessun caso.

4) DICHIARAZIONI SOSTITUTIVE

Il candidato nella presentazione della domanda online, dovrà attenersi alle indicazioni sotto riportate.

Ai sensi della normativa vigente, con riferimento in particolare al D.P.R. 445/2000 e s.m.i.:

- le certificazioni rilasciate da Pubblica Amministrazione in ordine a stati, qualità personali e fatti sono valide ed utilizzabili solo nei rapporti tra privati;

- nei rapporti con gli organi della Pubblica Amministrazione e i gestori di pubblici servizi i certificati e gli atti di notorietà sono sempre sostituiti dalle dichiarazioni di cui agli artt. 46 e 47 DPR 445/2000 (dichiarazioni sostitutive di certificazione e dichiarazioni sostitutive di atto di notorietà).

Nel rispetto di quanto sopra nessuna certificazione rilasciata da P.A. deve essere trasmessa all'azienda USL della Romagna da parte dei candidati.

La corretta e completa compilazione della domanda tramite la procedura online e del curriculum, preferibilmente secondo il modello proposto redatto nella forma della dichiarazione sostitutiva di atto di notorietà, consente infatti a questa Azienda e alla Commissione di valutazione di disporre di tutte le informazioni utili rispettivamente per la verifica del possesso dei requisiti di partecipazione e per la successiva valutazione dei titoli.

Si invitano i candidati a prestare particolare attenzione ad effettuare la scelta corretta nel caso in cui la piattaforma offra una serie di opzioni tra cui scegliere.

Si informano i candidati che non saranno prese in considerazione dichiarazioni generiche o incomplete. L'interessato è tenuto a specificare con esattezza tutti gli elementi e i dati necessari per una corretta valutazione.

L'Azienda è tenuta ad effettuare idonei controlli sulla veridicità del contenuto delle dichiarazioni sostitutive ricevute e, oltre alla decadenza dell'interessato dai benefici eventualmente conseguenti sulla base di dichiarazione non veritiera, sono applicabili le sanzioni penali previste per le ipotesi di falsità in atti e dichiarazioni mendaci.

Nello specifico, nella compilazione della domanda online e del curriculum:

- le dichiarazioni relative ai titoli presentati come requisiti necessari per l'ammissione, devono essere rese nella sezione "Requisiti" della domanda online, e il candidato dovrà indicare, con riferimento ai titoli di studio, l'Università di conseguimento, la data, la durata legale del corso. I soggetti iscritti a partire dal secondo anno del corso di formazione specialistica regolarmente iscritti, dovranno specificatamente dichiararlo, indicando la data presunta di conseguimento del relativo titolo. Se il titolo di studio è stato conseguito all'estero dovrà risultare l'equipollenza certificata dalla competente autorità e gli estremi di tale provvedimento dovranno essere indicati nella domanda online. Le dichiarazioni relative agli ulteriori titoli di studio, etc. di cui il candidato è in possesso, possono essere rese nel curriculum da allegare alla domanda online, avendo cura di indicare la struttura presso la quale sono stati conseguiti i relativi diplomi, nonché la data di conseguimento, la durata legale del corso;

- le dichiarazioni relative ai periodi di formazione specialistica ai sensi del D.Lgs. 257/91 (prima dell'anno accademico 2006/2007) o del D.Lgs. 368/99 (a partire dall'anno accademico 2006/2007) devono essere rese nella domanda online nella sezione "Titoli di carriera" indicando la denominazione della specializzazione, l'Università di conseguimento, la durata legale del corso di studio e l'anno di immatricolazione;

- le dichiarazioni relative ai periodi di formazione specialistica in corso devono essere rese nella domanda online nella sezione "Titoli di carriera" indicando la denominazione della specializzazione, l'Università, la durata legale del corso di studio, l'anno di immatricolazione, l'anno a cui si è iscritti (secondo, terzo, quarto o quinto se previsto) e la data in cui è previsto il conseguimento del titolo;

- le dichiarazioni inerenti i servizi prestati con rapporto di dipendenza, presso Aziende ed Enti del Servizio Sanitario Nazionale, Istituti di Ricovero e Cura a Carattere Scientifico (IRCCS) pubblici e Case di Cura convenzionate/accreditate, o servizi equiparati, in qualità di Dirigente Medico, devono essere rese nella procedura online nella sezione "Titoli di carriera" e devono contenere l'esatta denominazione dell'ente presso il quale il servizio è prestato, la disciplina ed il periodo di servizio effettuato (giorno, mese e anno di inizio e di termine), se a tempo pieno o con orario ridotto (in questo caso specificare la percentuale); il candidato dovrà decurtare gli eventuali i periodi di aspettativa senza assegni con interruzione del servizio;

- le dichiarazioni relative ai periodi di servizio prestati all'estero o presso organismi internazionali, ai sensi art. 23 DPR 483/1997, se hanno ottenuto il riconoscimento dalle autorità competenti entro la data di scadenza per il termine utile per la presentazione delle domande, devono essere rese nella procedura online nella sezione "Titoli di carriera"; gli interessati dovranno specificare, oltre a tutte le informazioni di cui al punto precedente, anche gli estremi del provvedimento di riconoscimento; nel caso il candidato non abbia ottenuto il riconoscimento del servizio, lo stesso andrà dichiarato nel curriculum da allegare alla domanda on line;

- le dichiarazioni relative ai periodi di effettivo servizio militare di leva, di richiamo alle armi, di ferma volontaria e di rafferma, se svolti come ufficiale medico, sono dichiarabili, ai sensi dell'art. 20, comma 2, D.P.R. 10.12.1997 n. 483, nella procedura online nella sezione "Titoli di carriera";

- le attività svolte presso Enti e Aziende Private (anche accreditate quando diverse da Case di cura), le attività svolte in regime di libera professione o di collaborazione coordinata e continuativa o a progetto, sono dichiarabili nel curriculum da allegare alla procedura online; il candidato dovrà specificare l'esatta denominazione e indirizzo del committente, il profilo professionale/posizione funzionale e l'eventuale disciplina di inquadramento, la struttura presso la quale l'attività è stata svolta, la data di inizio e la data di termine, l'impegno orario settimanale e/o mensile laddove previsto, l'oggetto del contratto o del progetto e l'apporto del candidato alla sua realizzazione;

- le dichiarazioni relative ai servizi prestati presso case di cura con rapporto di dipendenza o libera professione, o altra tipologia, se la struttura non è accreditata e/o convenzionata, dovranno essere rese nel curriculum da allegare alla procedura online;

- le dichiarazioni relative ai servizi prestati alle dipendenze degli Istituti di Ricovero e Cura a Carattere Scientifico (IRCCS) privati, possono essere rese nel curriculum da allegare alla procedura online; è necessario che l'aspirante indichi l'esatta denominazione dell'Istituto, la sede, la posizione funzionale e la disciplina di inquadramento, la data di inizio e di termine, se trattasi di servizio a tempo pieno o a impegno orario ridotto, in questo caso indicare l'impegno medio settimanale;

- le dichiarazioni relative all'attività ambulatoriale interna prestata a rapporto orario ai sensi dell'art. 21 DPR 483/97 devono essere rese all'interno del curriculum da allegare alla domanda online e devono contenere: denominazione azienda in cui è stato prestato, branca di appartenenza, orario settimanale svolto, data di inizio e di termine;

- le dichiarazioni relative alla frequenza di corsi di aggiornamento potranno essere rese nel curriculum da allegare alla procedura e dovranno contenere: la denominazione dell'ente che organizza il corso, sede e data di svolgimento, numero di ore formative effettuate e se trattasi di eventi con verifica finale o con assegnazione di eventuali ECM;

- le dichiarazioni relative ad incarichi di docenza conferiti da enti pubblici potranno essere rese nel curriculum da allegare alla procedura e dovranno contenere: denominazione dell'ente che ha conferito l'incarico, oggetto/materia della docenza e ore effettive di lezione svolte.

- Il candidato portatore di handicap può specificare nella domanda di partecipazione nella sezione "Riepilogo", ai sensi di quanto previsto dall'art. 20 della legge 5.02.1992 n. 104, l'ausilio necessario in relazione al proprio handicap, nonché l'eventuale necessità di tempi aggiuntivi, per l'espletamento di ciascuna delle prove previste.

5) DOCUMENTAZIONE DA ALLEGARE

I candidati attraverso la procedura online dovranno allegare alla domanda, tramite file in formato pdf, la copia digitale di:

- un documento di riconoscimento legalmente valido (nella sezione "Riepilogo");
- ricevuta di pagamento del contributo spese di partecipazione (nella sezione "Contributo spese");
- curriculum formativo e professionale, datato e debitamente firmato in modo autografo o digitale certificato, redatto in carta libera e formulato come dichiarazione sostitutiva di certificazione e di atto di notorietà, (nella sezione "Curriculum formativo e professionale"); non saranno presi in considerazione i curricula non firmati;
- eventuali pubblicazioni di cui il candidato è autore/coautore, attinenti al profilo professionale oggetto del concorso, edite a stampa, avendo cura di evidenziare il proprio nome (nella sezione "Pubblicazioni e titoli scientifici") - le pubblicazioni per essere oggetto di valutazione dovranno essere allegate;
- provvedimenti relativi al riconoscimento di titoli di studio e di servizi prestati all'estero (nella sezione "Curriculum – altra documentazione");
- eventuale documentazione sanitaria comprovante lo stato di invalidità e sua percentuale e eventuale necessità di ausili o tempi aggiuntivi per lo svolgimento di ciascuna delle prove previste in relazione al proprio handicap ai sensi dell'art. 20 della Legge 104/1992 (nella sezione "Curriculum formativo e professionale – altra documentazione"); si precisa che, per espressa disposizione normativa, i certificati medici e sanitari non possono essere sostituiti da autocertificazione;
- idonea documentazione o apposita dichiarazione sostitutiva ai sensi del DPR 28/12/2000 n. 445, comprovante il diritto a preferenza a pari punti (nella sezione "Curriculum" – "altra documentazione"); si precisa che dovrà essere allegata eventuale documentazione sanitaria comprovante lo stato di invalidità e sua percentuale in quanto, per espressa disposizione normativa, i certificati medici e sanitari non possono essere sostituiti da autocertificazione;

- tutte le certificazioni relative a condizioni che consentono l'ammissione di cittadini extra UE, nella sezione "Permesso di soggiorno".

Si precisa che i documenti firmati digitalmente dovranno essere allegati alla domanda on line singolarmente, avendo cura di mantenere la validità della firma digitale; i documenti con firma autografa, oppure che non prevedono firma, potranno essere accorpati fra di loro in un unico file.

6) COMMISSIONE ESAMINATRICE

La Commissione esaminatrice è nominata secondo le modalità previste dal D.P.R. n. 483 del 10/12/1997 e successive modificazioni e integrazioni.

Il sorteggio dei componenti la Commissione Esaminatrice, ai sensi e per gli effetti dell'art. 6 del D.P.R. 483/1997, avviene in seduta pubblica, con inizio alle ore 9.00, presso l'U.O. Gestione Giuridica Risorse Umane, Piazza Leonardo Sciascia, 111 – CESENA il primo martedì successivo alla scadenza del termine utile per la presentazione delle domande; qualora detto giorno sia festivo il sorteggio si terrà il primo giorno successivo non festivo. L'eventuale ripetizione del sorteggio, fino al completamento della Commissione, sarà effettuata presso la medesima sede, ogni martedì successivo con inizio alle ore 9,00; qualora detto giorno sia festivo il sorteggio si terrà il primo giorno successivo non festivo.

7) CONVOCAZIONE DEI CANDIDATI ALLE PROVE D'ESAME

Il diario delle prove d'esame sarà comunicato mediante pubblicazione di avviso nella Gazzetta Ufficiale della Repubblica italiana – 4^a serie speciale "concorsi ed esami" del 26/05/2026 nonché divulgato nel sito web www.auslromagna.it sezione dedicata ai "Bandi e concorsi", sottosezione relativa alle selezioni del personale gestite dall'ufficio concorsi, con riferimento al presente concorso, nel rispetto dei termini di preavviso previsto per legge (almeno 15 giorni prima della data della prova scritta ed almeno 20 giorni prima della data delle prove pratica e orale).

Tali pubblicazioni hanno valore di notifica a tutti gli effetti, non saranno quindi effettuate convocazioni individuali.

La mancata presentazione del candidato alle prove d'esame nelle date, orari e sedi fissati equivale a rinuncia. La presentazione in ritardo, ancorché dovuta a causa di forza maggiore, comporta l'irrevocabile esclusione dal concorso.

Alle prove di esame i candidati debbono presentarsi muniti di documento di identità personale in corso di validità.

Le prove di esame, ai sensi dell'art. 26 del D.P.R. 483/1997, sono le seguenti:

Prova scritta: relazione su caso clinico simulato o su argomenti inerenti alla disciplina messa a concorso o soluzione di una serie di quesiti a risposta sintetica inerenti alla disciplina stessa.

Prova pratica: su tecniche e manualità peculiari della disciplina messa a concorso. La prova pratica deve comunque essere anche illustrata schematicamente per iscritto.

Prova orale: sulle materie inerenti alla disciplina a concorso nonché sui compiti connessi alla funzione da conferire.

Il superamento di ciascuna delle previste prove scritta e pratica è subordinato al raggiungimento di una valutazione di sufficienza espressa in termini numerici di almeno 21/30. Il superamento della prova orale è subordinato al raggiungimento di una valutazione di sufficienza espressa in termini numerici di almeno 14/20.

Il mancato raggiungimento della valutazione di sufficienza in una prova comporta l'esclusione dalle prove successive e quindi dalla procedura concorsuale.

8) PUNTEGGI

La Commissione, secondo quanto previsto dall'art. 27 del D.P.R. 10/12/1997, n. 483, dispone complessivamente di 100 punti così ripartiti:

- 20 punti per i titoli
- 80 punti per le prove di esame.

I punti per la valutazione dei titoli sono così ripartiti:

- titoli di carriera:..... 10 punti
- titoli accademici e di studio:..... 3 punti
- pubblicazioni e titoli scientifici:..... 3 punti
- curriculum formativo e professionale:..... 4 punti

I punti per le prove d'esame sono così ripartiti:

- 30 punti per la prova scritta
- 30 punti per la prova pratica
- 20 punti per la prova orale.

La determinazione dei criteri di valutazione dei titoli si effettua prima dell'espletamento della prova scritta e, ai fini della valutazione degli stessi, la Commissione si atterrà a quanto previsto agli artt. 8, 11, 20, 21, 22, 23 e 27 del D.P.R. n. 483/1997.

Le categorie dei titoli valutabili ed i punteggi attribuibili sono quelli di cui ai commi 4 e 5 dell'articolo 27 del D.P.R. 483/1997. Per la valutazione delle pubblicazioni, dei titoli scientifici e del curriculum formativo e professionale si applicano i criteri previsti dall'articolo 11 dello stesso decreto.

9) GRADUATORIA

La graduatoria è formulata dalla commissione esaminatrice al termine delle prove d'esame.

Non è inserito in graduatoria il candidato che non abbia conseguito in ciascuna delle prove di esame la prevista valutazione di sufficienza.

Nel caso di parità di punteggio, sono applicate nella graduatoria le preferenze previste dall'art. 5 del D.P.R. n. 487/94 e s.m.i., purché dichiarate/documentate.

In merito alla preferenza di cui all'art. 5, comma 4, lett. o), si precisa che, al fine di garantire l'equilibrio di genere nelle pubbliche amministrazioni, nel caso di differenziale tra i generi superiore al 30 per cento, si applica il titolo di preferenza in favore dei candidati del genere meno rappresentato. Alla data del 31/12/2024 la percentuale di rappresentatività dei generi nel profilo a bando era la seguente: maschi 25.81%, femmine 74.19%.

A tal proposito verranno redatte due graduatorie:

- una prima graduatoria relativa ai soli candidati in possesso del diploma di specializzazione alla data di scadenza del bando nonché ai candidati che alla data di scadenza del bando siano in possesso dei requisiti di cui all'art. 12 del D.L. n. 34 del 30/03/2023, convertito con modificazioni in Legge n. 56 del 26.5.2023;

- una seconda graduatoria relativa ai candidati che, alla data di presentazione della domanda entro la scadenza del bando, siano in formazione specialistica iscritti a partire dal secondo anno del relativo corso.

L'eventuale assunzione a tempo indeterminato dei medici collocati nella seconda graduatoria è subordinata all'esaurimento della prima graduatoria (dei medici già specialisti alla data di scadenza del bando) nonché al conseguimento, con riferimento alla data prevista per l'assunzione stessa, del titolo di specializzazione.

Il Direttore U.O. Gestione Giuridica Risorse Umane, su delega del Direttore Generale dell'Azienda USL della Romagna, approva le graduatorie.

Le graduatorie finali sono immediatamente efficaci e saranno pubblicate nel B.U.R. della Regione Emilia-Romagna. Dalla data di pubblicazione delle graduatorie decorre il termine per eventuali impugnative.

Le graduatorie rimangono efficaci per ventiquattro mesi dalla data di approvazione ed entro tale termine potranno essere utilizzate, alla luce delle vigenti disposizioni normative, per la copertura di eventuali ulteriori posti nella medesima posizione funzionale e disciplina, sulla base delle necessità previste dalla programmazione aziendale dei fabbisogni di personale.

Nell'utilizzo della graduatoria si terrà conto delle norme che danno titolo alle riserve/precedenze di posti previste dalle vigenti disposizioni di legge.

Tutte le preferenze e le precedenze stabilite dalle vigenti disposizioni di legge saranno osservate purché alla domanda siano uniti i necessari documenti probatori o l'apposita dichiarazione sostitutiva ai sensi del D.P.R. 28/12/2000 n. 445. Dalla documentazione dovrà risultare il possesso del requisito alla data di scadenza del termine utile per la presentazione della domanda di ammissione al concorso.

Le graduatorie, entro il periodo di validità, sono utilizzate altresì per la costituzione di rapporti di lavoro a tempo determinato secondo le modalità precedentemente richiamate.

10) ADEMPIMENTI PREASSUNTIVI

Sulla base delle disposizioni vigenti in materia di assunzioni il concorrente, utilmente collocato nella graduatoria finale, sarà invitato a stipulare apposito contratto individuale di lavoro ai sensi dei vigenti CCCCNLL della Dirigenza Area Sanità del S.S.N., a seguito dell'accertamento del possesso dei requisiti prescritti. La data di assunzione in servizio è concordata tra le parti, ma in ogni caso, salvo giustificati e documentati motivi, essa deve essere stabilita entro e non oltre 30 giorni dalla data di ricezione della comunicazione, pena decadenza.

Si rammenta che l'Amministrazione è tenuta ad effettuare idonei controlli sulla veridicità del contenuto delle dichiarazioni sostitutive, in esito ai quali, qualora dovesse emergere la non veridicità di quanto dichiarato, il candidato decadrà dai benefici conseguenti al provvedimento emanato sulla base della dichiarazione non veritiera, fatte salve le relative conseguenze penali.

Il rapporto di lavoro diviene definitivo dopo il compimento favorevole del periodo di prova di mesi sei di effettivo servizio prestato. Il periodo di prova non può essere rinnovato o prorogato alla scadenza. Si richiamano, per quanto concerne il periodo di prova e i termini di preavviso in caso di risoluzione del rapporto di lavoro, le disposizioni normative vigenti.

“L'assunzione in servizio a tempo indeterminato comporta l'obbligo di permanenza alle dipendenze dell'Amministrazione di prima assunzione per un periodo di cinque anni in conformità all'art. 35, comma 5-bis, del D.Lgs. n. 165/2001 e s.m.i.”

11) TRATTAMENTO DATI PERSONALI

Ai sensi dell'articolo 13 GDPR 2016/679, i dati personali, compreso i dati sensibili, forniti dai candidati o acquisiti d'ufficio saranno raccolti presso l'ufficio preposto della UO Gestione Giuridica Risorse Umane, anche in banca dati automatizzata, per le finalità inerenti la gestione della procedura, e saranno trattati dalla medesima U.O. anche successivamente, a seguito di eventuale instaurazione di rapporto di lavoro, per la gestione dello stesso. Nel trattamento e utilizzo dei dati è compresa ogni forma di comunicazione e pubblicazione correlata alle stesse procedure. Tali dati potranno essere sottoposti ad accesso da parte di coloro che sono portatori di un concreto interesse ai sensi dell'art. 22 della L. 241/90 e successive modificazioni ed integrazioni nonché per i successivi adempimenti previsti dalla normativa vigente, ivi compreso il Dlgs 33/13. L'indicazione dei dati richiesti è obbligatoria ai fini della valutazione dei requisiti di partecipazione, pena l'esclusione dalla procedura. Ai sensi degli artt. 15 e sgg. del GDPR 2016/679 i candidati hanno diritto di accedere ai dati che li riguardano e di chiederne l'aggiornamento, la rettifica, l'integrazione, la cancellazione di dati non pertinenti o raccolti in modo non conforme alle norme. L'interessato può, altresì, opporsi al trattamento per motivi legittimi. Titolare del trattamento è l'Azienda USL della Romagna.

12) DISPOSIZIONI VARIE

Il presente avviso è indetto in applicazione dell'art. 7 del D.Lgs 165/2001 e successive modificazioni ed integrazioni ed è garantita parità e pari opportunità tra uomini e donne per l'accesso al lavoro ed il trattamento sul lavoro.

Il rapporto di lavoro a tempo indeterminato e determinato è regolato, dal punto di vista giuridico ed economico, dalle disposizioni legislative e contrattuali vigenti e verrà costituito previa stipula del contratto individuale di lavoro.

Con la stipula del contratto e l'assunzione in servizio, è implicita l'accettazione senza riserve di tutte le norme che disciplinano e disciplineranno lo stato giuridico ed il trattamento economico del personale delle Aziende Unità Sanitarie Locali.

Il personale che verrà assunto dovrà essere disposto ad operare presso tutte le strutture del territorio dell'Azienda USL della Romagna.

La presentazione della domanda comporta l'accettazione incondizionata delle norme contenute nel presente bando.

Per tutto quanto non esplicitamente previsto nel presente bando si fa richiamo alle vigenti disposizioni in materia.

L'Azienda USL della Romagna si riserva la facoltà di modificare, sospendere, revocare, prorogare la presente procedura ovvero di non dar corso alla costituzione del rapporto di lavoro, oltre che per ragioni di pubblico interesse o a seguito di sopravvenuti vincoli legislativi e/o finanziari, anche a seguito di processi di riordino della rete ospedaliera o di ridefinizione degli assetti organizzativi aziendali.

Per eventuali informazioni relative alla presente procedura gli aspiranti potranno rivolgersi all'U.O. Gestione Giuridica Risorse Umane – Ufficio Concorsi sede operativa di CESENA, nei giorni dal lunedì al venerdì dalle ore 9.30 alle ore 12.00 e il giovedì anche dalle ore 15.00 alle ore 16.30 - tel. 0547/394434 o collegarsi al sito internet www.auslromagna.it sezione dedicata ai "Bandi e concorsi", sottosezione relativa alle selezioni del personale gestite dall'ufficio concorsi, con riferimento al presente concorso ove potranno reperire copia del presente bando, del curriculum e le istruzioni per la presentazione della domanda.

IL DIRETTORE DI U.O.

Orietta Versari

AZIENDA UNITÀ SANITARIA LOCALE DI BOLOGNA

CONCORSO

Bando di concorso pubblico, per titoli ed esami, per la copertura di n. 1 posto a tempo indeterminato, nel profilo professionale di Dirigente Medico della disciplina di Cardiologia per le esigenze dell'Azienda USL di Bologna

In attuazione della determinazione del Direttore del Servizio Unico Metropolitan Amministrazione Giuridica del Personale n. 468 del 20/02/2026, esecutiva ai sensi di legge, è indetto, ai sensi del D.P.R. n. 483/97, un bando di concorso pubblico, per titoli ed esami, per la copertura, a tempo indeterminato, di n. 1 posto nel profilo professionale di: DIRIGENTE MEDICO della disciplina di CARDIOLOGIA PER LE ESIGENZE DELL'AZIENDA USL DI BOLOGNA.

REQUISITI SPECIFICI DI AMMISSIONE (art. 24 del D.P.R. 10/12/97 n. 483)

a) LAUREA IN MEDICINA E CHIRURGIA

b) SPECIALIZZAZIONE NELLA DISCIPLINA OGGETTO DEL CONCORSO

Ai sensi dell'art. 1 commi 547 e 548 della Legge 145/2018, come modificato dal D.L. 162/2019 convertito con modificazioni dalla L. 8/2020, dal D.L. 34/2020, c.d. Decreto Rilancio, convertito con modificazioni dalla L. 17/7/2020, n. 77 e, recentemente, dall' art. 3, comma 5-bis, D.L. 10 maggio 2023, n. 51, convertito, con modificazioni, dalla L. 3 luglio 2023, n. 87, a partire dal secondo anno del corso di formazione specialistica, i medici, i medici veterinari, gli odontoiatri, i biologi, i chimici, i farmacisti, i fisici e gli psicologi regolarmente iscritti sono ammessi alle procedure

concorsuali per l'accesso alla dirigenza del ruolo sanitario nella specifica disciplina bandita e collocati, all'esito positivo delle medesime procedure, in graduatoria separata.

L'eventuale assunzione a tempo indeterminato dei medici, dei medici veterinari, degli odontoiatri, dei biologi, dei chimici, dei farmacisti, dei fisici e degli psicologi di cui al comma 547, risultati idonei e utilmente collocati nelle relative graduatorie, è subordinata al conseguimento del titolo di specializzazione e all'esaurimento della pertinente graduatoria dei medesimi professionisti già specialisti alla data di scadenza del bando.

Ai sensi del comma 2 dell'art. 56 del D.P.R. n. 483/97 il personale del ruolo sanitario in servizio di ruolo al 1.2.98 è esentato dal requisito della specializzazione nella disciplina relativa al posto di ruolo già ricoperto alla predetta data per la partecipazione ai concorsi presso le U.S.L. e le Aziende Ospedaliere diverse da quella di appartenenza.

Ai sensi dell'art. 15, comma 7, del D.Lgs. 502/92, così come modificato dall'art. 8 del D.Lgs. 254/00, la specializzazione nella disciplina può essere sostituita dalla specializzazione in una disciplina affine.

Le discipline equipollenti sono quelle previste dal D.M. 30.1.98; le discipline affini sono quelle di cui al D.M. 31.1.98.

c) ISCRIZIONE ALL'ALBO PROFESSIONALE DELL'ORDINE DEI MEDICI CHIRURGHI

È consentita la partecipazione a coloro che risultino iscritti al corrispondente Albo professionale di uno dei Paesi dell'Unione Europea, fermo restando l'obbligo dell'iscrizione all'Albo in Italia prima dell'assunzione in servizio. All'atto dell'assunzione del vincitore, l'iscrizione dovrà essere attestata da certificato in data non anteriore a sei mesi, da cui risulti comunque una data di iscrizione non successiva alla scadenza del bando.

PROVE D'ESAME (art. 26 del D.P.R. 10.12.97 n. 483)

Prova scritta: "relazione su caso clinico simulato o su argomenti inerenti alla disciplina messa a concorso o soluzione di una serie di quesiti a risposta sintetica inerenti alla disciplina stessa".

Prova pratica: "su tecniche e manualità peculiari della disciplina messa a concorso. Per le discipline dell'area chirurgica la prova, in relazione anche al numero di candidati, si svolge su cadavere o materiale anatomico in sala autoptica ovvero con altra modalità a giudizio insindacabile della commissione. La prova pratica deve comunque essere anche illustrata schematicamente per iscritto".

Prova orale: "sulle materie inerenti alla disciplina a concorso nonché sui compiti connessi alla funzione da conferire".

PUNTEGGIO PER I TITOLI E PROVE D'ESAME (art. 27 del D.P.R. 10.12.97 n. 483)

La Commissione dispone, complessivamente, di 100 punti così ripartiti:

20 punti per i titoli;

80 punti per le prove d'esame;

I punti per le prove d'esame sono così ripartiti:

30 punti per la prova scritta;

30 punti per la prova pratica;

20 punti per la prova orale;

Il superamento della prova scritta e della prova pratica è subordinato al raggiungimento di una valutazione di sufficienza espressa in termini numerici di almeno punti 21/30. Il superamento della prova orale è subordinato al raggiungimento di una valutazione di sufficienza, espressa in termini numerici, di almeno 14/20.

I punti per la valutazione dei titoli sono così ripartiti:

titoli di carriera	massimo punti 10
titoli accademici e di studio	massimo punti 3
pubblicazioni e titoli scientifici	massimo punti 3
curriculum formativo e professionale	massimo punti 4

Per quanto attiene la valutazione dei titoli, si terrà conto dei criteri di valutazione previsti dall'art. 11 del D.P.R. 483/97.

La valutazione dei titoli è effettuata dalla commissione esaminatrice, di norma, dopo la prova scritta, sulla base dei criteri precedentemente individuati da parte della commissione stessa, anteriormente alla correzione dei relativi elaborati oppure dopo la correzione e soltanto nei confronti dei concorrenti che abbiano superato la prova medesima, in ogni caso prima di procedere all'abbinamento dei voti con i nominativi dei concorrenti.

NORMATIVA GENERALE

Per tutto quanto non previsto dal presente bando si fa riferimento alle vigenti normative in materia ed in particolare al D.P.R. 10/12/1997 n. 483 "Regolamento recante la disciplina concorsuale per il personale dirigenziale del Servizio sanitario nazionale".

Lo stato giuridico ed economico inerente ai posti messi a concorso è regolato dalle norme legislative contrattuali vigenti.

Ai sensi di quanto disposto dall'art. 7 del D.Lgs n. 165 del 30/3/2001, per l'accesso al lavoro ed il trattamento sul lavoro, è garantita parità e pari opportunità tra uomini e donne.

Non possono accedere all'impiego coloro che siano esclusi dall'elettorato attivo o che siano stati destituiti o dispensati dall'impiego ovvero licenziati da Pubbliche Amministrazioni.

Non sono ammessi alla presente procedura i dipendenti a tempo indeterminato dell'Amministrazione procedente inquadrati nel profilo professionale di Dirigente Medico della disciplina di CARDIOLOGIA.

Sono esclusi dalla partecipazione al concorso pubblico coloro che siano stati condannati anche con sentenza non passata in giudicato, per uno dei reati previsti dal capo I del titolo II del libro secondo del Codice Penale. A tal fine si considera equiparata ad una sentenza di condanna la sentenza di applicazione della pena ai sensi dell'art. 444 c.p.p. Sono altresì esclusi coloro che siano stati licenziati a seguito di procedimento disciplinare presso Pubblica Amministrazione.

REQUISITI GENERALI DI AMMISSIONE

a) cittadinanza italiana, salve le equiparazioni stabilite dalle leggi vigenti, o cittadinanza di uno dei Paesi dell'Unione Europea.

I cittadini degli Stati membri dell'Unione Europea devono, altresì, possedere, ai sensi dell'art. 3 del DPCM 174/94, i seguenti requisiti:

- godere dei diritti civili e politici negli Stati di appartenenza o provenienza;
- essere in possesso, fatta eccezione della titolarità della cittadinanza italiana, di tutti i requisiti previsti per i cittadini della Repubblica;
- avere adeguata conoscenza della lingua italiana;

Ai sensi dell'art. 38 del D.Lgs. 165/01 e s.m.i. possono altresì partecipare:

- i cittadini degli Stati membri dell'Unione Europea e i loro familiari non aventi la cittadinanza di uno Stato membro che siano titolari del diritto di soggiorno o del diritto di soggiorno permanente;
- i cittadini di Paesi terzi che siano titolari del permesso di soggiorno CE per soggiornanti di lungo periodo o che siano titolari dello status di rifugiato ovvero dello status di protezione sussidiaria;

b) età non superiore al limite massimo previsto dall'ordinamento vigente per il collocamento a riposo d'ufficio;

c) piena e incondizionata idoneità fisica specifica alle mansioni del profilo professionale a selezione. Il relativo accertamento sarà effettuato prima dell'immissione in servizio, in sede di visita preventiva ex art. 41 D.Lgs. n. 81/2008 s.m.i.;

d) titoli di studio per l'accesso alla specifica carriera ed eventuali altri titoli, come meglio specificato fra i requisiti specifici di ammissione.

Tutti i suddetti requisiti devono essere posseduti alla data di scadenza del termine stabilito per la presentazione delle domande di ammissione. I candidati iscritti a partire dal secondo anno del relativo corso di specializzazione nella disciplina a selezione dovranno impegnarsi a produrre il titolo prima della assunzione in servizio.

DOMANDA DI AMMISSIONE AL PUBBLICO CONCORSO

La domanda di partecipazione, redatta **ESCLUSIVAMENTE IN FORMA TELEMATICA** deve contenere le seguenti dichiarazioni:

- a) cognome e nome, la data ed il luogo di nascita, la residenza
- b) il possesso della cittadinanza italiana, salve le equiparazioni stabilite dalle leggi vigenti, o cittadinanza di uno dei Paesi dell'Unione Europea.

Ai sensi dell'art. 38 del D.Lgs. 165/01 e s.m.i. possono altresì partecipare:

- i cittadini degli Stati membri dell'Unione Europea e i loro familiari non aventi la cittadinanza di uno Stato membro che siano titolari del diritto di soggiorno o del diritto di soggiorno permanente;
- i cittadini di Paesi terzi che siano titolari del permesso di soggiorno CE per soggiornanti di lungo periodo o che siano titolari dello status di rifugiato ovvero dello status di protezione sussidiaria;

I cittadini di uno Stato estero devono avere adeguata conoscenza della lingua italiana

c) il Comune di iscrizione nelle liste elettorali, ovvero i motivi della non iscrizione o cancellazione dalle liste medesime;

d) le eventuali condanne penali riportate, ovvero di non avere riportato condanne penali;

e) il titolo di studio posseduto ed i requisiti specifici di ammissione richiesti per il pubblico concorso;

f) la posizione nei riguardi degli obblighi militari (solo per i candidati di sesso maschile nati prima del 31/12/1985);

g) i servizi prestati come dipendenti presso Pubbliche Amministrazioni e le cause di risoluzione di precedenti rapporti di pubblico impiego, ovvero di non avere mai prestato servizio presso pubbliche amministrazioni;

h) un indirizzo di posta elettronica certificata (P.E.C.) nella disponibilità del candidato, che l'Amministrazione è autorizzata ad utilizzare in via esclusiva per ogni necessaria comunicazione relativa al concorso ed alla fase successiva (richiesta di disponibilità ed eventuale assunzione), con piena efficacia e garanzia di conoscibilità degli atti trasmessi e delle richieste formulate;

i) le condizioni che danno diritto alla riserva di posti ovvero alla precedenza e/o alla preferenza in caso di parità di punteggio.

L'Amministrazione non si assume responsabilità per disguidi di notifiche determinati da mancata, errata o tardiva comunicazione di cambiamento di domicilio.

La mancanza di un solo requisito, generale o specifico, o di una delle dichiarazioni aggiuntive richieste dal bando, determina l'esclusione dalla procedura di che trattasi.

L'Amministrazione si riserva la possibilità di richiedere agli aspiranti di regolarizzare formalmente la loro domanda di partecipazione al concorso. Qualora non ottemperino a quanto richiesto nei tempi e nei modi indicati dall'Amministrazione, saranno esclusi dalla procedura.

Si precisa inoltre che i dati attinenti ai titoli hanno natura facoltativa e l'eventuale rifiuto o omissione dei medesimi sarà causa di mancata valutazione degli stessi.

I candidati che intendono beneficiare della Legge 5/2/1992, n. 104, relativa alla integrazione sociale ed ai diritti delle persone portatrici di handicap, dovranno specificare nella domanda di ammissione, qualora lo ritengano indispensabile, l'ausilio eventualmente necessario per l'espletamento delle prove in relazione al proprio handicap, nonché la necessità di tempi aggiuntivi. In tal caso alla domanda dovrà essere allegata certificazione rilasciata da apposita struttura sanitaria che attesti, a fronte della disabilità riconosciuta, la necessità di ausili/tempi aggiuntivi, al fine di consentire all'Amministrazione di predisporre per tempo i mezzi e gli strumenti atti a garantire la regolare partecipazione.

Per l'applicazione delle preferenze, delle precedenze e delle riserve di posti, previste dalle vigenti disposizioni, i candidati aventi titolo dovranno dichiarare dettagliatamente nella domanda i requisiti e le condizioni utili di cui siano in possesso, allegando alla domanda stessa i relativi documenti probatori.

La percentuale di rappresentatività dei generi calcolata alla data del 31/12/2025 è la seguente: M. 37,50% F. 62,50%

Considerato che, alla suddetta data, il differenziale tra generi non è superiore al 30% non si applica il titolo di preferenza di cui all'art 5, comma 4^a lettera o) del DPR 487/94, in favore del genere meno rappresentato, così come previsto dall'art 6 del medesimo DPR.

Tutti i dati di cui l'Amministrazione verrà in possesso a seguito della presente procedura verranno trattati nel rispetto del D.Lgs. 30/6/2003 n. 196 e del Regolamento Europeo 2016/679; la presentazione della domanda di partecipazione al concorso da parte dei candidati implica il consenso al trattamento dei dati personali a cura dell'ufficio preposto alla conservazione delle domande ed all'utilizzo delle stesse per lo svolgimento delle procedure finalizzate al concorso.

Questo Ente informa i partecipanti alle procedure di cui al presente bando che i dati personali ad essi relativi saranno oggetto di trattamento da parte della competente Unità Operativa con modalità sia manuale che informatizzata, e che il titolare autonomo del trattamento è l'Azienda USL di Bologna. Il conferimento dei dati personali è obbligatorio ai fini della valutazione dei requisiti di partecipazione. Il mancato conferimento comporta l'esclusione dalla procedura concorsuale.

Tali dati saranno comunicati o diffusi ai soggetti espressamente incaricati del trattamento, o in presenza di specifici obblighi previsti dalla legge, dalla normativa comunitaria o dai regolamenti.

MODALITÀ E TERMINI PER LA PRESENTAZIONE DELLE DOMANDE

La domanda di partecipazione dovrà essere presentata, a pena di esclusione, UNICAMENTE TRAMITE PROCEDURA TELEMATICA connettendosi al seguente indirizzo

https://concorsi-gru.progetto-sole.it/exec/htmls/static/whrpx/login-concorsiweb/pxloginconc_grurer10501.html

e compilando lo specifico modulo on-line seguendo le istruzioni per la compilazione ivi contenute, in applicazione dell'art. 1, c. 1, nonché degli artt. 64 e 65 del D.Lgs 82/05.

La domanda si considererà presentata nel momento in cui il candidato, concludendo correttamente la procedura riceverà dal sistema il messaggio di avvenuto inoltro della domanda.

Nel caso di più iscrizioni la procedura informatica terrà in considerazione l'ultima domanda correttamente chiusa in ordine cronologico entro il termine di scadenza.

La firma autografa a regolarizzazione della domanda e delle dichiarazioni nella stessa inserite verrà acquisita in sede di identificazione dei candidati alla prima prova.

È ESCLUSA OGNI ALTRA FORMA DI PRESENTAZIONE O TRASMISSIONE. PERTANTO, EVENTUALI DOMANDE PERVENUTE CON ALTRE MODALITÀ, PUR ENTRO I TERMINI DI SCADENZA DEL BANDO, NON VERRANNO PRESE IN CONSIDERAZIONE.

Ai fini della corretta presentazione della domanda di partecipazione, il candidato dovrà obbligatoriamente procedere al pagamento di un contributo spese, non rimborsabile in nessun caso, per la copertura dei costi della selezione, pari ad Euro 10,00 a favore dell'Azienda USL di Bologna, da effettuarsi esclusivamente tramite bollettino PAGOPA come da indicazioni riportate nella procedura per il versamento del contributo pubblicata sul sito web dell'Azienda coinvolta, nella pagina dedicata alla presente procedura. Nella causale del versamento dovrà essere indicato quanto segue:

Rif. 11653 CARDIOLOGIA – COGNOME E NOME (Esempio: Rif. 11653 CARDIOLOGIA – COGNOME E NOME del candidato)

La ricevuta attestante l'avvenuto versamento del contributo spese, riportante i dati anagrafici del candidato e la causale precedentemente indicata, dovrà essere obbligatoriamente allegata alla domanda di partecipazione. La data del versamento dovrà essere antecedente o coincidente rispetto alla data di presentazione della domanda. La data del versamento non potrà, in alcun caso, essere successiva rispetto alla data di presentazione della domanda.

Il mancato pagamento del contributo spese, il pagamento in ritardo rispetto ai tempi sopra indicati o il pagamento di un importo non corrispondente rispetto a quello indicato nel bando comporteranno l'esclusione del candidato dalla procedura.

A conclusione della procedura di candidatura verrà inviata una comunicazione all'indirizzo di posta elettronica ordinaria indicato dal candidato, contenente la conferma dell'avvenuto inoltro della domanda di partecipazione inviata, il codice identificativo della domanda e, in allegato, il riepilogo della stessa in formato PDF. È onere del candidato verificare l'effettiva ricezione di tale notifica. Il codice identificativo della domanda, reperibile all'interno del PDF di riepilogo che il candidato riceverà dopo aver chiuso ed inoltrato la domanda medesima, sarà utilizzato dall'Amministrazione per identificare il candidato in ogni fase della procedura.

DOCUMENTAZIONE DA ALLEGARE ALLA DOMANDA

I candidati attraverso la procedura on-line dovranno allegare alla domanda, esclusivamente tramite file formato .pdf, la copia digitale di:

- un documento di riconoscimento legalmente valido;
- curriculum vitae sottoscritto con data e firma autografa;
- eventuali pubblicazioni edite a stampa che dovranno essere allegate nella loro interezza, diversamente non saranno oggetto di valutazione;
- tutte le certificazioni relative a condizioni che consentono l'ammissione di cittadini extra UE,
- tutta la documentazione attestante preferenze, precedenza e riserve di posti, previste dalle vigenti disposizioni;
- documento che attesti l'equipollenza/equiparazione del servizio prestato all'estero;
- il documento che attesti l'equipollenza/equiparazione del titolo di studio, se è stato conseguito all'estero, certificata dalla competente autorità;
- dichiarazioni legge 104/92 art. 20 e certificazione rilasciata da apposita struttura sanitaria che attesti, a fronte della disabilità riconosciuta, la necessità di ausili/tempi aggiuntivi;
- la ricevuta attestante l'avvenuto versamento del contributo spese effettuato tramite il sistema PAGOPA

Non è richiesto l'invio di altra documentazione.

La domanda dovrà pervenire, a pena di esclusione, entro le ore 12 del trentesimo giorno successivo alla data di pubblicazione dell'estratto del presente bando nella Gazzetta Ufficiale della Repubblica Italiana – 4^a serie speciale "Concorsi ed esami".

Si consiglia di non inoltrare la domanda in prossimità delle ultime ore dell'ultimo giorno utile per la presentazione per evitare sovraccarichi del sistema, dei quali non si assume responsabilità alcuna.

Il termine fissato per la presentazione delle domande e dei documenti è perentorio; l'eventuale riserva di invio successivo di documenti è priva di effetto.

Non sarà valutata documentazione prodotta in forma cartacea.

AUTOCERTIFICAZIONE

Tutte le dichiarazioni riportate nella domanda e nel curriculum saranno autocertificate mediante compilazione dell'apposito spazio in sede di presentazione telematica della domanda, ai sensi del D.P.R. 445 del 28 dicembre 2000.

L'omissione, in allegato alla domanda, della copia del proprio documento d'identità determina l'impossibilità di valutare i titoli presentati riconducibili a dichiarazioni sostitutive di atto di notorietà.

Si precisa che restano esclusi dall'autocertificazione, fra gli altri, i certificati medici e sanitari.

Si rammenta, infine, che l'Amministrazione è tenuta ad effettuare idonei controlli sulla veridicità del contenuto delle dichiarazioni sostitutive ricevute e che, oltre alla decadenza dell'interessato dai benefici eventualmente conseguiti sulla base di dichiarazione non veritiera, sono applicabili le sanzioni penali previste per le ipotesi di falsità in atti e dichiarazioni mendaci.

La specializzazione conseguita ai sensi del D.Lgs.8/8/1991 n. 257 o del D.Lgs.17/8/1999 n. 368, anche se fatta valere come requisito di ammissione, è valutata tra i titoli di carriera come servizio prestato nel livello iniziale del profilo stesso nel limite massimo della durata del corso di studi, così come previsto dall'art. 45 del D.Lgs. n.368/99 e come chiarito in merito dal Ministero della Salute e delle Politiche Sociali con nota n.0017806 – P dell'11 marzo 2009 – DGRUPS.

Con riferimento al servizio prestato, il candidato dovrà specificare: l'esatta denominazione dell'Ente presso il quale ha svolto il servizio; la qualifica; la disciplina di inquadramento; il tipo di rapporto, di lavoro (tempo pieno / tempo definito / part-time); le date di inizio e di conclusione del servizio prestato, comprensive di giorno, mese, anno, nonché le eventuali interruzioni (aspettativa senza assegni, sospensione cautelare, ecc.) e quant'altro necessario per valutare il servizio stesso.

L'attività ambulatoriale interna, prestata a rapporto orario presso le strutture a diretta gestione delle aziende sanitarie e del Ministero della sanità in base ad accordi nazionali, è valutata con riferimento all'orario settimanale svolto rapportato a quello dei medici dipendenti dalle aziende sanitarie con orario a tempo definito; quindi, l'autocertificazione dei periodi di servizio svolti deve contenere l'indicazione dell'orario di attività settimanale.

Anche nel caso di autocertificazione di periodi di attività svolta in qualità di borsista, di docente, di incarichi libero-professionali, ecc. occorre indicare con precisione tutti gli elementi indispensabili alla valutazione (tipologia dell'attività, periodo e sede di svolgimento della stessa).

In ogni caso, la dichiarazione resa dal candidato – in quanto sostitutiva a tutti gli effetti della documentazione – deve contenere tutti gli elementi necessari alla valutazione del titolo che il candidato intende produrre; l'omissione anche di un solo elemento comporta la non valutazione del titolo autocertificato.

CONVOCAZIONE DEI CANDIDATI

L'ammissione o l'esclusione dei candidati è disposta con provvedimento del Direttore del Servizio Unico Metropolitano Amministrazione Giuridica del Personale (SUMAGP), l'elenco dei candidati ammessi sarà pubblicato nel sito aziendale dell'Azienda procedente: www.ausl.bologna.it nella sezione concorsi. L'esclusione dal concorso verrà notificata agli interessati, mediante comunicazione formale, entro trenta giorni dall'esecutività del relativo provvedimento, all'indirizzo di posta elettronica certificata indicato in sede di compilazione della domanda telematica nella sezione dati anagrafici "recapito a cui inviare le comunicazioni".

La convocazione dei candidati ammessi sarà effettuata tramite invio della stessa all'indirizzo PEC indicato in sede di compilazione della domanda telematica, e conterrà l'indicazione dell'indirizzo, della data e del luogo di svolgimento della prima prova, almeno quindici giorni prima della data fissata per lo svolgimento della selezione. La convocazione sarà, inoltre, pubblicata sul sito internet dell'Azienda procedente www.ausl.bologna.it e tale avviso avrà valore di notifica, a tutti gli effetti, nei confronti dei candidati ammessi.

L'avviso per la presentazione alla prova pratica e alla prova orale verrà dato ai candidati almeno venti giorni prima di quello in cui gli stessi dovranno sostenerla.

L'Amministrazione si riserva la facoltà di effettuare la prova pratica nella stessa giornata individuata per l'espletamento della prova scritta. Il superamento della prova scritta è subordinato al raggiungimento di una valutazione di sufficienza pari a punti 21/30; pertanto il mancato raggiungimento da parte del candidato del predetto punteggio di sufficienza determina la nullità della prova pratica e la conseguente esclusione dalla procedura concorsuale. In caso di effettuazione della prova scritta e della prova pratica nella medesima giornata, la valutazione dei titoli è effettuata dalla commissione esaminatrice, sulla base dei criteri precedentemente individuati da parte della commissione stessa, anteriormente alla correzione dei relativi elaborati oppure dopo la correzione di entrambe le prove e soltanto nei confronti dei concorrenti che abbiano superato entrambe le prove medesime, in ogni caso prima di procedere all'abbinamento dei voti con i nominativi degli stessi.

Eventuali ed ulteriori comunicazioni rispetto all'organizzazione delle prove d'esame saranno pubblicate nel sito internet dell'Azienda coinvolta: www.ausl.bologna.it, nella sezione concorsi.

COMMISSIONE ESAMINATRICE

La Commissione Esaminatrice sarà nominata in ottemperanza a quanto disposto dagli artt. 5, 6 e 25 del D.P.R. 10/12/97 n. 483, nonché dall'art. 35, 3° comma, lettera e), del D.Lgs. 165/01 in materia di incompatibilità.

Ai sensi e per gli effetti di quanto disposto dall'art. 6 del D.P.R. 10.12.1997 n. 483, si rende noto che le operazioni di sorteggio saranno pubbliche ed avranno luogo presso la sede di Via Gramsci n. 12 – Bologna (terzo piano - stanza 36), con inizio alle ore 9 del primo mercoledì non festivo successivo alla scadenza del presente bando e, ove necessario per motivi di forza maggiore, ogni mercoledì successivo non festivo presso la medesima sede, con inizio alle ore 9, fino al compimento delle operazioni necessarie per la nomina della Commissione Esaminatrice in argomento.

GRADUATORIA DEI PARTECIPANTI E NOMINA DEL VINCITORE

Ai sensi dell'art. 1 commi 547 e 548 della Legge 30 dicembre 2018, n. 145 e come modificato dal D.L. 162/2019 convertito con modificazioni dalla L. 8/2020, dal D.L. 34/2020, c.d. Decreto Rilancio, convertito con modificazioni dalla L. 17/7/2020, n. 77 e, recentemente, dall'art. 3, comma 5-bis, D.L. 10 maggio 2023, n. 51, convertito, con modificazioni, dalla L. 3 luglio 2023, n. 87, sarà formulata una graduatoria, a sua volta, così suddivisa:

- una graduatoria relativa ai candidati in possesso del diploma di specializzazione richiesto alla data di scadenza del bando;

- una graduatoria relativa ai candidati che, alla data di scadenza del bando, siano in formazione specialistica iscritti a partire dal secondo anno del relativo corso.

L'eventuale assunzione a tempo indeterminato dei candidati di cui al comma 547, risultati idonei e utilmente collocati nella relativa graduatoria, è subordinata al conseguimento del titolo di specializzazione e all'esaurimento della graduatoria dei candidati già specialisti alla data di scadenza del bando.

Le graduatorie dei candidati idonei al termine delle prove, formulate dalla commissione esaminatrice, per l'Amministrazione, di cui, una relativa ai candidati in possesso del diploma di specializzazione richiesto alla data di scadenza del bando e l'altra relativa ai candidati iscritti a partire dal secondo anno del relativo corso di specializzazione, saranno approvate, ai sensi dell'art. 18 del D.P.R. 483/97, previo riconoscimento della regolarità degli atti del concorso, e sono immediatamente efficaci.

Non sono inseriti nelle graduatorie i candidati che non abbiano conseguito in ciascuna delle prove, scritta/pratica/orale, la prevista valutazione di sufficienza.

In caso di concomitante procedura di mobilità, le risultanze della stessa avranno la precedenza, ove il reclutamento possa avere luogo nei tempi richiesti, rispetto all'utilizzo delle graduatorie di concorso pubblico che scaturiranno dalla presente procedura concorsuale.

In caso di sussistenza di altra graduatoria vigente di pari profilo e disciplina, le graduatorie che scaturiranno dalla presente procedura saranno utilizzate all'esaurimento o alla scadenza delle graduatorie precedentemente approvate.

Le graduatorie saranno pubblicate nel Bollettino Ufficiale della Regione Emilia-Romagna e sul sito internet dell'Amministrazione.

Le graduatorie rimarranno vigenti secondo quanto previsto dalla normativa vigente in materia all'Art 35 -comma 5 ter- del D Lgs 30/03/2001 N.165 e ss. mm., per eventuali coperture di posti per i quali il concorso è stato bandito e che successivamente dovessero rendersi disponibili, nonché eventuali ulteriori posti nei limiti assunzionali previsti nel Piano del Fabbisogno dell'Azienda coinvolta.

Le graduatorie saranno altresì utilizzate, in corso di validità, per la temporanea copertura di posti per i quali il concorso è stato bandito mediante assunzioni a tempo determinato.

ADEMPIMENTI DEI VINCITORI

Il concorrente dichiarato vincitore nonché i candidati chiamati in servizio a qualsiasi titolo, saranno invitati a stipulare apposito contratto individuale di lavoro ai sensi del vigente CCNL Area Sanità, subordinatamente alla presentazione, nel termine di giorni 30 dalla richiesta dell'Azienda - sotto pena di mancata stipula del contratto medesimo - dei documenti elencati nella richiesta stessa.

La rinuncia da parte del candidato alla proposta di assunzione da parte dell'Amministrazione comporta la decadenza dalla posizione in graduatoria.

Le altre Amministrazioni di area metropolitana potranno utilizzare la graduatoria che scaturirà dal presente concorso pubblico. In tal caso, la sottoscrizione del contratto individuale – per tipologia di rapporto di lavoro (a tempo determinato/indeterminato) – per un'Amministrazione diversa da quella che ha indetto il concorso pubblico, preclude automaticamente la possibilità di analogo proposta da parte di un'altra Amministrazione o da parte dell'Amministrazione che indice il concorso.

I candidati chiamati in servizio saranno altresì tenuti ad essere in regola con le vaccinazioni previste dalle disposizioni legislative vigenti.

Entro il termine di 30 giorni l'aspirante, sotto la propria responsabilità, dovrà altresì dichiarare, fatto salvo quanto previsto in tema di aspettativa dai vigenti CC.NN.NN.LL. Area Sanità, di non avere altri rapporti di impiego pubblico o privato e di non trovarsi in nessuna delle situazioni di incompatibilità richiamate dall'art. 53 del D.Lgs. 165/2001, della Legge 662/1996 e dall'art. 72 della Legge 448/1998.

L'assunzione in servizio potrà essere temporaneamente sospesa o, comunque, ritardata in relazione alla presenza di norme che stabiliscano il blocco delle assunzioni ancorché con la previsione dell'eccezionale possibilità di deroghe.

Il personale che verrà assunto dovrà essere disponibile ad operare presso tutte le strutture presenti sul territorio dell'Amministrazione reclutante.

Le graduatorie di merito dei candidati sono formate secondo l'ordine dei punti della votazione complessiva riportata da ciascun candidato, con l'osservanza, a parità di punti, delle preferenze previste dall'art. 5 del D.P.R. 487/94, e successive modificazioni. Sono dichiarati vincitori, nei limiti dei posti messi a concorso, i candidati utilmente collocati nella graduatoria di merito, tenuto conto di quanto disposto dalla Legge 12/3/1999, n. 68.

A tale proposito i candidati, per usufruire del beneficio previsto dalla legge 12/03/1999 n. 68, devono dimostrare di essere iscritti nello specifico elenco istituito presso gli uffici competenti e di trovarsi in stato di disoccupazione, ai sensi dell'art. 8, comma 2 della Legge 68/99, sia al momento della scadenza del termine per la presentazione della domanda di ammissione al concorso sia all'atto dell'immissione in servizio, mediante produzione di idonea certificazione.

Per tutto quanto non previsto dal presente bando si fa riferimento alla vigente normativa in materia e, in particolare, al D.P.R. 10 dicembre 1997 n. 483 «Regolamento recante la disciplina concorsuale per il personale dirigenziale del Servizio Sanitario Nazionale» e al D.Lgs. 30/3/2001, n. 165 «Norme generali sull'ordinamento del lavoro alle dipendenze delle amministrazioni pubbliche».

L'Amministrazione si riserva ogni facoltà in materia di assegnazione e di trasferimento, nonché di disporre l'eventuale proroga dei termini del bando, la loro sospensione o modificazione, la revoca o l'annullamento dello stesso in relazione all'esistenza di motivi di pubblico interesse concreto ed attuale, o in presenza di vincoli legislativi nazionali o regionali in materia di assunzione di personale.

I candidati che verranno interpellati per l'assunzione dovranno dichiarare le condanne penali eventualmente riportate, nonché gli eventuali provvedimenti di estinzione del/i reato/i.

In applicazione del D.P.R. 62/2013 (Regolamento recante "Codice di comportamento dei dipendenti delle Pubbliche Amministrazioni") si fa presente che il candidato vincitore dovrà rendere le dichiarazioni previste dalla normativa introdotta in materia di anticorruzione obbligatoriamente prima della stipulazione del contratto individuale di lavoro. Si precisa che il codice di comportamento è pubblicato sui siti istituzionali delle Aziende coinvolte.

La presentazione della domanda al presente bando comporta l'accettazione incondizionata delle norme contenute nel presente bando. Per tutto quanto non esplicitamente previsto nel presente avviso si fa richiamo alle vigenti disposizioni in materia.

Per le informazioni necessarie e per acquisire copia del Bando del pubblico concorso, gli interessati potranno collegarsi al sito internet: www.ausl.bologna.it, nella sezione "bandi di concorso", dopo la pubblicazione nella Gazzetta Ufficiale oppure rivolgersi all'indirizzo di posta elettronica selezioni@ausl.bologna.it.

La pubblicazione del bando sul sito internet aziendale assolve, ad ogni effetto, agli obblighi di divulgazione e pubblicità previsti.

LA DIRETTRICE DEL SUMAGP
Sara Andreani

AZIENDA UNITÀ SANITARIA LOCALE DI BOLOGNA

CONCORSO

Bando di concorso pubblico, per titoli ed esami, per la copertura di n. 1 posto a tempo indeterminato, nel profilo professionale di Dirigente Medico della disciplina di Ostetricia e Ginecologia per le esigenze dell'Azienda USL di Bologna

In attuazione della determinazione del Direttore del Servizio Unico Metropolitano Amministrazione Giuridica del Personale n. 470 del 20/02/2026, esecutiva ai sensi di legge, è indetto, ai sensi del D.P.R. n. 483/97, un bando di concorso pubblico, per titoli ed esami, per la copertura, a tempo indeterminato, di n. 1 posto nel profilo professionale di: DIRIGENTE MEDICO della disciplina di OSTETRICIA E GINECOLOGIA PER LE ESIGENZE DELL'AZIENDA USL DI BOLOGNA

REQUISITI SPECIFICI DI AMMISSIONE (art. 24 del D.P.R. 10/12/97 n. 483)

a) LAUREA IN MEDICINA E CHIRURGIA

b) SPECIALIZZAZIONE NELLA DISCIPLINA OGGETTO DEL CONCORSO

Ai sensi dell'art. 1 commi 547 e 548 della Legge 145/2018, come modificato dal D.L. 162/2019 convertito con modificazioni dalla L. 8/2020, dal D.L. 34/2020, c.d. Decreto Rilancio, convertito con modificazioni dalla L. 17/7/2020, n. 77 e, recentemente, dall'art. 3, comma 5-bis, D.L. 10 maggio 2023, n. 51, convertito, con modificazioni, dalla L. 3 luglio 2023, n. 87, a partire dal secondo anno del corso di formazione specialistica, i medici, i medici veterinari, gli odontoiatri, i biologi, i chimici, i farmacisti, i fisici e gli psicologi regolarmente iscritti sono ammessi alle procedure concorsuali per l'accesso alla dirigenza del ruolo sanitario nella specifica disciplina bandita e collocati, all'esito positivo delle medesime procedure, in graduatoria separata.

L'eventuale assunzione a tempo indeterminato dei medici, dei medici veterinari, degli odontoiatri, dei biologi, dei chimici, dei farmacisti, dei fisici e degli psicologi di cui al comma 547, risultati idonei e utilmente collocati nelle relative graduatorie, è subordinata al conseguimento del titolo di specializzazione e all'esaurimento della pertinente graduatoria dei medesimi professionisti già specialisti alla data di scadenza del bando.

Ai sensi del comma 2 dell'art. 56 del D.P.R. n. 483/97 il personale del ruolo sanitario in servizio di ruolo al 1.2.98 è esentato dal requisito della specializzazione nella disciplina relativa al posto di ruolo già ricoperto alla predetta data per la partecipazione ai concorsi presso le U.S.L. e le Aziende Ospedaliere diverse da quella di appartenenza.

Ai sensi dell'art. 15, comma 7, del D.Lgs. 502/92, così come modificato dall'art. 8 del D.Lgs. 254/00, la specializzazione nella disciplina può essere sostituita dalla specializzazione in una disciplina affine.

Le discipline equipollenti sono quelle previste dal D.M. 30.1.98; le discipline affini sono quelle di cui al D.M. 31.1.98.

c) ISCRIZIONE ALL'ALBO PROFESSIONALE DELL'ORDINE DEI MEDICI CHIRURGHI

È consentita la partecipazione a coloro che risultino iscritti al corrispondente Albo professionale di uno dei Paesi dell'Unione Europea, fermo restando l'obbligo dell'iscrizione all'Albo in Italia prima dell'assunzione in servizio. All'atto dell'assunzione del vincitore, l'iscrizione dovrà essere attestata da certificato in data non anteriore a sei mesi, da cui risulti comunque una data di iscrizione non successiva alla scadenza del bando.

PROVE D'ESAME (art. 26 del D.P.R. 10.12.97 n. 483)

Prova scritta: "relazione su caso clinico simulato o su argomenti inerenti alla disciplina messa a concorso o soluzione di una serie di quesiti a risposta sintetica inerenti alla disciplina stessa".

Prova pratica: "su tecniche e manualità peculiari della disciplina messa a concorso. Per le discipline dell'area chirurgica la prova, in relazione anche al numero di candidati, si svolge su cadavere o materiale anatomico in sala autoptica ovvero con altra modalità a giudizio insindacabile della commissione. La prova pratica deve comunque essere anche illustrata schematicamente per iscritto".

Prova orale: "sulle materie inerenti alla disciplina a concorso nonché sui compiti connessi alla funzione da conferire".

PUNTEGGIO PER I TITOLI E PROVE D'ESAME (art. 27 del D.P.R. 10.12.97 n. 483)

La Commissione dispone, complessivamente, di 100 punti così ripartiti:

20 punti per i titoli;

80 punti per le prove d'esame;

I punti per le prove d'esame sono così ripartiti:

30 punti per la prova scritta;

30 punti per la prova pratica;

20 punti per la prova orale;

Il superamento della prova scritta e della prova pratica è subordinato al raggiungimento di una valutazione di sufficienza espressa in termini numerici di almeno punti 21/30. Il superamento della prova orale è subordinato al raggiungimento di una valutazione di sufficienza, espressa in termini numerici, di almeno 14/20.

I punti per la valutazione dei titoli sono così ripartiti:

titoli di carriera	massimo punti 10
titoli accademici e di studio	massimo punti 3
pubblicazioni e titoli scientifici	massimo punti 3
curriculum formativo e professionale	massimo punti 4

Per quanto attiene la valutazione dei titoli, si terrà conto dei criteri di valutazione previsti dall'art. 11 del D.P.R. 483/97.

La valutazione dei titoli è effettuata dalla commissione esaminatrice, di norma, dopo la prova scritta, sulla base dei criteri precedentemente individuati da parte della commissione stessa, anteriormente alla correzione dei relativi elaborati oppure dopo la correzione e soltanto nei confronti dei concorrenti che abbiano superato la prova medesima, in ogni caso prima di procedere all'abbinamento dei voti con i nominativi dei concorrenti.

NORMATIVA GENERALE

Per tutto quanto non previsto dal presente bando si fa riferimento alle vigenti normative in materia ed in particolare al D.P.R. 10/12/1997 n. 483 "Regolamento recante la disciplina concorsuale per il personale dirigenziale del Servizio sanitario nazionale".

Lo stato giuridico ed economico inerente ai posti messi a concorso è regolato dalle norme legislative contrattuali vigenti.

Ai sensi di quanto disposto dall'art. 7 del D.Lgs n. 165 del 30/3/2001, per l'accesso al lavoro ed il trattamento sul lavoro, è garantita parità e pari opportunità tra uomini e donne.

Non possono accedere all'impiego coloro che siano esclusi dall'elettorato attivo o che siano stati destituiti o dispensati dall'impiego ovvero licenziati da Pubbliche Amministrazioni.

Non sono ammessi alla presente procedura i dipendenti a tempo indeterminato dell'Amministrazione precedente inquadrati nel profilo professionale di Dirigente Medico della disciplina di OSTETRICIA E GINECOLOGIA.

Sono esclusi dalla partecipazione al concorso pubblico coloro che siano stati condannati anche con sentenza non passata in giudicato, per uno dei reati previsti dal capo I del titolo II del libro secondo del Codice Penale. A tal fine si considera equiparata ad una sentenza di condanna la sentenza di applicazione della pena ai sensi dell'art. 444 c.p.p. Sono altresì esclusi coloro che siano stati licenziati a seguito di procedimento disciplinare presso Pubblica Amministrazione.

REQUISITI GENERALI DI AMMISSIONE

a) cittadinanza italiana, salve le equiparazioni stabilite dalle leggi vigenti, o cittadinanza di uno dei Paesi dell'Unione Europea.

I cittadini degli Stati membri dell'Unione Europea devono, altresì, possedere, ai sensi dell'art. 3 del DPCM 174/94, i seguenti requisiti:

- godere dei diritti civili e politici negli Stati di appartenenza o provenienza;
- essere in possesso, fatta eccezione della titolarità della cittadinanza italiana, di tutti i requisiti previsti per i cittadini della Repubblica;
- avere adeguata conoscenza della lingua italiana;

Ai sensi dell'art. 38 del D.Lgs. 165/01 e s.m.i. possono altresì partecipare:

- i cittadini degli Stati membri dell'Unione Europea e i loro familiari non aventi la cittadinanza di uno Stato membro che siano titolari del diritto di soggiorno o del diritto di soggiorno permanente;
- i cittadini di Paesi terzi che siano titolari del permesso di soggiorno CE per soggiornanti di lungo periodo o che siano titolari dello status di rifugiato ovvero dello status di protezione sussidiaria;

b) età non superiore al limite massimo previsto dall'ordinamento vigente per il collocamento a riposo d'ufficio;

c) piena e incondizionata idoneità fisica specifica alle mansioni del profilo professionale a selezione. Il relativo accertamento sarà effettuato prima dell'immissione in servizio, in sede di visita preventiva ex art. 41 D.Lgs. n. 81/2008 s.m.i.;

d) titoli di studio per l'accesso alla specifica carriera ed eventuali altri titoli, come meglio specificato fra i requisiti specifici di ammissione.

Tutti i suddetti requisiti devono essere posseduti alla data di scadenza del termine stabilito per la presentazione delle domande di ammissione. I candidati iscritti a partire dal secondo anno del relativo corso di specializzazione nella disciplina a selezione dovranno impegnarsi a produrre il titolo prima della assunzione in servizio.

DOMANDA DI AMMISSIONE AL PUBBLICO CONCORSO

La domanda di partecipazione, redatta ESCLUSIVAMENTE IN FORMA TELEMATICA deve contenere le seguenti dichiarazioni:

a) cognome e nome, la data ed il luogo di nascita, la residenza

b) il possesso della cittadinanza italiana, salve le equiparazioni stabilite dalle leggi vigenti, o cittadinanza di uno dei Paesi dell'Unione Europea.

Ai sensi dell'art. 38 del D.Lgs. 165/01 e s.m.i. possono altresì partecipare:

- i cittadini degli Stati membri dell'Unione Europea e i loro familiari non aventi la cittadinanza di uno Stato membro che siano titolari del diritto di soggiorno o del diritto di soggiorno permanente;
- i cittadini di Paesi terzi che siano titolari del permesso di soggiorno CE per soggiornanti di lungo periodo o che siano titolari dello status di rifugiato ovvero dello status di protezione sussidiaria;

I cittadini di uno Stato estero devono avere adeguata conoscenza della lingua italiana

c) il Comune di iscrizione nelle liste elettorali, ovvero i motivi della non iscrizione o cancellazione dalle liste medesime;

d) le eventuali condanne penali riportate, ovvero di non avere riportato condanne penali;

e) il titolo di studio posseduto ed i requisiti specifici di ammissione richiesti per il pubblico concorso;

f) la posizione nei riguardi degli obblighi militari (solo per i candidati di sesso maschile nati prima del 31/12/1985);

g) i servizi prestati come dipendenti presso Pubbliche Amministrazioni e le cause di risoluzione di precedenti rapporti di pubblico impiego, ovvero di non avere mai prestato servizio presso pubbliche amministrazioni;

h) un indirizzo di posta elettronica certificata (P.E.C.) nella disponibilità del candidato, che l'Amministrazione è autorizzata ad utilizzare in via esclusiva per ogni necessaria comunicazione relativa al concorso ed alla fase successiva (richiesta di disponibilità ed eventuale assunzione), con piena efficacia e garanzia di conoscibilità degli atti trasmessi e delle richieste formulate;

i) le condizioni che danno diritto alla riserva di posti ovvero alla precedenza e/o alla preferenza in caso di parità di punteggio.

L'Amministrazione non si assume responsabilità per disguidi di notifiche determinati da mancata, errata o tardiva comunicazione di cambiamento di domicilio.

La mancanza di un solo requisito, generale o specifico, o di una delle dichiarazioni aggiuntive richieste dal bando, determina l'esclusione dalla procedura di che trattasi.

L'Amministrazione si riserva la possibilità di richiedere agli aspiranti di regolarizzare formalmente la loro domanda di partecipazione al concorso. Qualora non ottemperino a quanto richiesto nei tempi e nei modi indicati dall'Amministrazione, saranno esclusi dalla procedura.

Si precisa inoltre che i dati attinenti ai titoli hanno natura facoltativa e l'eventuale rifiuto o omissione dei medesimi sarà causa di mancata valutazione degli stessi.

I candidati che intendono beneficiare della Legge 5/2/1992, n. 104, relativa alla integrazione sociale ed ai diritti delle persone portatrici di handicap, dovranno specificare nella domanda di ammissione, qualora lo ritengano indispensabile, l'ausilio eventualmente necessario per l'espletamento delle prove in relazione al proprio handicap, nonché la necessità di tempi aggiuntivi. In tal caso alla domanda dovrà essere allegata certificazione rilasciata da apposita struttura sanitaria che attesti, a fronte della disabilità riconosciuta, la necessità di ausili/tempi aggiuntivi, al fine di consentire all'Amministrazione di predisporre per tempo i mezzi e gli strumenti atti a garantire la regolare partecipazione.

Per l'applicazione delle preferenze, delle precedenzae e delle riserve di posti, previste dalle vigenti disposizioni, i candidati aventi titolo dovranno dichiarare dettagliatamente nella domanda i requisiti e le condizioni utili di cui siano in possesso, allegando alla domanda stessa i relativi documenti probatori.

La percentuale di rappresentatività dei generi calcolata alla data del 31/12/2025 è la seguente: M. 19,64% F. 80,36%

Considerato che, alla suddetta data, il differenziale tra generi è superiore al 30% si applica il titolo di preferenza di cui all'art 5, comma 4^a lettera o) del DPR 487/94, in favore del genere meno rappresentato, così come previsto dall'art 6 del medesimo DPR.

Tutti i dati di cui l'Amministrazione verrà in possesso a seguito della presente procedura verranno trattati nel rispetto del D.Lgs. 30/6/2003 n. 196 e del Regolamento Europeo 2016/679; la presentazione della domanda di partecipazione al concorso da parte dei candidati implica il consenso al trattamento dei dati personali a cura dell'ufficio preposto alla conservazione delle domande ed all'utilizzo delle stesse per lo svolgimento delle procedure finalizzate al concorso.

Questo Ente informa i partecipanti alle procedure di cui al presente bando che i dati personali ad essi relativi saranno oggetto di trattamento da parte della competente Unità Operativa con modalità sia manuale che informatizzata, e che il titolare autonomo del trattamento è l'Azienda USL di Bologna. Il conferimento dei dati personali è obbligatorio ai fini della valutazione dei requisiti di partecipazione. Il mancato conferimento comporta l'esclusione dalla procedura concorsuale.

Tali dati saranno comunicati o diffusi ai soggetti espressamente incaricati del trattamento, o in presenza di specifici obblighi previsti dalla legge, dalla normativa comunitaria o dai regolamenti.

MODALITÀ E TERMINI PER LA PRESENTAZIONE DELLE DOMANDE

La domanda di partecipazione dovrà essere presentata, a pena di esclusione, UNICAMENTE TRAMITE PROCEDURA TELEMATICA connettendosi al seguente indirizzo

https://concorsi-gru.progetto-sole.it/exec/htmls/static/whrpx/login-concorsiweb/pxloginconc_grurer10501.html

e compilando lo specifico modulo on-line seguendo le istruzioni per la compilazione ivi contenute, in applicazione dell'art. 1, c. 1, nonché degli artt. 64 e 65 del D.Lgs 82/05.

La domanda si considererà presentata nel momento in cui il candidato, concludendo correttamente la procedura riceverà dal sistema il messaggio di avvenuto inoltro della domanda.

Nel caso di più iscrizioni la procedura informatica terrà in considerazione l'ultima domanda correttamente chiusa in ordine cronologico entro il termine di scadenza.

La firma autografa a regolarizzazione della domanda e delle dichiarazioni nella stessa inserite verrà acquisita in sede di identificazione dei candidati alla prima prova.

È ESCLUSA OGNI ALTRA FORMA DI PRESENTAZIONE O TRASMISSIONE. PERTANTO, EVENTUALI DOMANDE PERVENUTE CON ALTRE MODALITÀ, PUR ENTRO I TERMINI DI SCADENZA DEL BANDO, NON VERRANNO PRESE IN CONSIDERAZIONE.

Ai fini della corretta presentazione della domanda di partecipazione, il candidato dovrà obbligatoriamente procedere al pagamento di un contributo spese, non rimborsabile in nessun caso, per la copertura dei costi della selezione, pari ad Euro 10,00 a favore dell'Azienda USL di Bologna, da effettuarsi esclusivamente tramite bollettino PAGOPA come da indicazioni riportate nella procedura per il versamento del contributo pubblicata sul sito web dell'Azienda coinvolta, nella pagina dedicata alla presente procedura. Nella causale del versamento dovrà essere indicato quanto segue:

Rif. 11652 GINECOLOGIA – COGNOME E NOME (Esempio: Rif. 11652 GINECOLOGIA – COGNOME E NOME del candidato)

La ricevuta attestante l'avvenuto versamento del contributo spese, riportante i dati anagrafici del candidato e la causale precedentemente indicata, dovrà essere obbligatoriamente allegata alla domanda di partecipazione. La data del versamento dovrà essere antecedente o coincidente rispetto alla data di presentazione della domanda. La data del versamento non potrà, in alcun caso, essere successiva rispetto alla data di presentazione della domanda.

Il mancato pagamento del contributo spese, il pagamento in ritardo rispetto ai tempi sopra indicati o il pagamento di un importo non corrispondente rispetto a quello indicato nel bando comporteranno l'esclusione del candidato dalla procedura.

A conclusione della procedura di candidatura verrà inviata una comunicazione all'indirizzo di posta elettronica ordinaria indicato dal candidato, contenente la conferma dell'avvenuto inoltro della domanda di partecipazione inviata, il codice identificativo della domanda e, in allegato, il riepilogo della stessa in formato PDF. È onere del candidato verificare l'effettiva ricezione di tale notifica. Il codice identificativo della domanda, reperibile all'interno del PDF di riepilogo che il candidato riceverà dopo aver chiuso ed inoltrato la domanda medesima, sarà utilizzato dall'Amministrazione per identificare il candidato in ogni fase della procedura.

DOCUMENTAZIONE DA ALLEGARE ALLA DOMANDA

I candidati attraverso la procedura on-line dovranno allegare alla domanda, esclusivamente tramite file formato .pdf, la copia digitale di:

- un documento di riconoscimento legalmente valido;
- curriculum vitae sottoscritto con data e firma autografa;
- eventuali pubblicazioni edite a stampa che dovranno essere allegate nella loro interezza, diversamente non saranno oggetto di valutazione;
- tutte le certificazioni relative a condizioni che consentono l'ammissione di cittadini extra UE,
- tutta la documentazione attestante preferenze, precedenza e riserve di posti, previste dalle vigenti disposizioni;
- documento che attesti l'equipollenza/equiparazione del servizio prestato all'estero;
- il documento che attesti l'equipollenza/equiparazione del titolo di studio, se è stato conseguito all'estero, certificata dalla competente autorità;
- dichiarazioni legge 104/92 art. 20 e certificazione rilasciata da apposita struttura sanitaria che attesti, a fronte della disabilità riconosciuta, la necessità di ausili/tempi aggiuntivi;
- la ricevuta attestante l'avvenuto versamento del contributo spese effettuato tramite il sistema PAGOPA

Non è richiesto l'invio di altra documentazione.

La domanda dovrà pervenire, a pena di esclusione, entro le ore 12 del trentesimo giorno successivo alla data di pubblicazione dell'estratto del presente bando nella Gazzetta Ufficiale della Repubblica Italiana – 4^a serie speciale "Concorsi ed esami".

Si consiglia di non inoltrare la domanda in prossimità delle ultime ore dell'ultimo giorno utile per la presentazione per evitare sovraccarichi del sistema, dei quali non si assume responsabilità alcuna.

Il termine fissato per la presentazione delle domande e dei documenti è perentorio; l'eventuale riserva di invio successivo di documenti è priva di effetto.

Non sarà valutata documentazione prodotta in forma cartacea.

AUTOCERTIFICAZIONE

Tutte le dichiarazioni riportate nella domanda e nel curriculum saranno autocertificate mediante compilazione dell'apposito spazio in sede di presentazione telematica della domanda, ai sensi del D.P.R. 445 del 28 dicembre 2000.

L'omissione, in allegato alla domanda, della copia del proprio documento d'identità determina l'impossibilità di valutare i titoli presentati riconducibili a dichiarazioni sostitutive di atto di notorietà.

Si precisa che restano esclusi dall'autocertificazione, fra gli altri, i certificati medici e sanitari.

Si rammenta, infine, che l'Amministrazione è tenuta ad effettuare idonei controlli sulla veridicità del contenuto delle dichiarazioni sostitutive ricevute e che, oltre alla decadenza dell'interessato dai benefici eventualmente conseguiti sulla base di dichiarazione non veritiera, sono applicabili le sanzioni penali previste per le ipotesi di falsità in atti e dichiarazioni mendaci.

La specializzazione conseguita ai sensi del D.Lgs.8/8/1991 n. 257 o del D.Lgs.17/8/1999 n. 368, anche se fatta valere come requisito di ammissione, è valutata tra i titoli di carriera come servizio prestato nel livello iniziale del profilo stesso nel limite massimo della durata del corso di studi, così come previsto dall'art. 45 del D.Lgs. n.368/99 e come chiarito in merito dal Ministero della Salute e delle Politiche Sociali con nota n.0017806 – P dell'11 marzo 2009 – DGRUPS.

Con riferimento al servizio prestato, il candidato dovrà specificare: l'esatta denominazione dell'Ente presso il quale ha svolto il servizio; la qualifica; la disciplina di inquadramento; il tipo di rapporto di lavoro (tempo pieno / tempo definito / part-time); le date di inizio e di conclusione del servizio prestato, comprensive di giorno, mese, anno, nonché le eventuali interruzioni (aspettativa senza assegni, sospensione cautelare, ecc.) e quant'altro necessario per valutare il servizio stesso.

L'attività ambulatoriale interna, prestata a rapporto orario presso le strutture a diretta gestione delle aziende sanitarie e del Ministero della sanità in base ad accordi nazionali, è valutata con riferimento all'orario settimanale svolto rapportato a quello dei medici dipendenti dalle aziende sanitarie con orario a tempo definito; quindi, l'autocertificazione dei periodi di servizio svolti deve contenere l'indicazione dell'orario di attività settimanale.

Anche nel caso di autocertificazione di periodi di attività svolta in qualità di borsista, di docente, di incarichi libero-professionali, ecc. occorre indicare con precisione tutti gli elementi indispensabili alla valutazione (tipologia dell'attività, periodo e sede di svolgimento della stessa).

In ogni caso, la dichiarazione resa dal candidato – in quanto sostitutiva a tutti gli effetti della documentazione – deve contenere tutti gli elementi necessari alla valutazione del titolo che il candidato intende produrre; l'omissione anche di un solo elemento comporta la non valutazione del titolo autocertificato.

CONVOCAZIONE DEI CANDIDATI

L'ammissione o l'esclusione dei candidati è disposta con provvedimento del Direttore del Servizio Unico Metropolitano Amministrazione Giuridica del Personale (SUMAGP), l'elenco dei candidati ammessi sarà pubblicato nel sito aziendale dell'Azienda procedente: www.ausl.bologna.it nella sezione concorsi. L'esclusione dal concorso verrà notificata agli interessati, mediante comunicazione formale, entro trenta giorni dall'esecutività del relativo provvedimento, all'indirizzo di posta elettronica certificata indicato in sede di compilazione della domanda telematica nella sezione dati anagrafici "recapito a cui inviare le comunicazioni".

La convocazione dei candidati ammessi sarà effettuata tramite invio della stessa all'indirizzo PEC indicato in sede di compilazione della domanda telematica, e conterrà l'indicazione dell'indirizzo, della data e del luogo di svolgimento della prima prova, almeno quindici giorni prima della data fissata per lo svolgimento della selezione. La convocazione sarà, inoltre, pubblicata sul sito internet dell'Azienda procedente www.ausl.bologna.it e tale avviso avrà valore di notifica, a tutti gli effetti, nei confronti dei candidati ammessi.

L'avviso per la presentazione alla prova pratica e alla prova orale verrà dato ai candidati almeno venti giorni prima di quello in cui gli stessi dovranno sostenerla.

L'Amministrazione si riserva la facoltà di effettuare la prova pratica nella stessa giornata individuata per l'espletamento della prova scritta. Il superamento della prova scritta è subordinato al raggiungimento di una valutazione di sufficienza pari a punti 21/30; pertanto il mancato raggiungimento da parte del candidato del predetto punteggio di sufficienza determina la nullità della prova pratica e la conseguente esclusione dalla procedura concorsuale. In caso di effettuazione della prova scritta e della prova pratica nella medesima giornata, la valutazione dei titoli è effettuata dalla commissione esaminatrice, sulla base dei criteri precedentemente individuati da parte della commissione stessa, anteriormente alla correzione dei relativi elaborati oppure dopo la correzione di entrambe le prove e soltanto nei confronti dei concorrenti che abbiano superato entrambe le prove medesime, in ogni caso prima di procedere all'abbinamento dei voti con i nominativi degli stessi.

Eventuali ed ulteriori comunicazioni rispetto all'organizzazione delle prove d'esame saranno pubblicate nel sito internet dell'Azienda coinvolta: www.ausl.bologna.it, nella sezione concorsi.

COMMISSIONE ESAMINATRICE

La Commissione Esaminatrice sarà nominata in ottemperanza a quanto disposto dagli artt. 5, 6 e 25 del D.P.R. 10/12/97 n. 483, nonché dall'art. 35, 3° comma, lettera e), del D.Lgs. 165/01 in materia di incompatibilità.

Ai sensi e per gli effetti di quanto disposto dall'art. 6 del D.P.R. 10.12.1997 n. 483, si rende noto che le operazioni di sorteggio saranno pubbliche ed avranno luogo presso la sede di Via Gramsci n. 12 – Bologna (terzo piano - stanza 36), con inizio alle ore 9 del primo mercoledì non festivo successivo alla scadenza del presente bando e, ove necessario per motivi di forza maggiore, ogni mercoledì successivo non festivo presso la medesima sede, con inizio alle ore 9, fino al compimento delle operazioni necessarie per la nomina della Commissione Esaminatrice in argomento.

GRADUATORIA DEI PARTECIPANTI E NOMINA DEL VINCITORE

Ai sensi dell'art. 1 commi 547 e 548 della Legge 30 dicembre 2018, n. 145 e come modificato dal D.L. 162/2019 convertito con modificazioni dalla L. 8/2020, dal D.L. 34/2020, c.d. Decreto Rilancio, convertito con modificazioni dalla L. 17/7/2020, n. 77 e, recentemente, dall'art. 3, comma 5-bis, D.L. 10 maggio 2023, n. 51, convertito, con modificazioni, dalla L. 3 luglio 2023, n. 87, sarà formulata una graduatoria, a sua volta, così suddivisa:

- una graduatoria relativa ai candidati in possesso del diploma di specializzazione richiesto alla data di scadenza del bando;
- una graduatoria relativa ai candidati che, alla data di scadenza del bando, siano in formazione specialistica iscritti a partire dal secondo anno del relativo corso.

L'eventuale assunzione a tempo indeterminato dei candidati di cui al comma 547, risultati idonei e utilmente collocati nella relativa graduatoria, è subordinata al conseguimento del titolo di specializzazione e all'esaurimento della graduatoria dei candidati già specialisti alla data di scadenza del bando.

Le graduatorie dei candidati idonei al termine delle prove, formulate dalla commissione esaminatrice, per l'Amministrazione, di cui, una relativa ai candidati in possesso del diploma di specializzazione richiesto alla data di scadenza del bando e l'altra relativa ai candidati iscritti a partire dal secondo anno del relativo corso di specializzazione, saranno approvate, ai sensi dell'art. 18 del D.P.R. 483/97, previo riconoscimento della regolarità degli atti del concorso, e sono immediatamente efficaci.

Non sono inseriti nelle graduatorie i candidati che non abbiano conseguito in ciascuna delle prove, scritta/pratica/orale, la prevista valutazione di sufficienza.

In caso di concomitante procedura di mobilità, le risultanze della stessa avranno la precedenza, ove il reclutamento possa avere luogo nei tempi richiesti, rispetto all'utilizzo delle graduatorie di concorso pubblico che scaturiranno dalla presente procedura concorsuale.

In caso di sussistenza di altra graduatoria vigente di pari profilo e disciplina, le graduatorie che scaturiranno dalla presente procedura saranno utilizzate all'esaurimento o alla scadenza delle graduatorie precedentemente approvate.

Le graduatorie saranno pubblicate nel Bollettino Ufficiale della Regione Emilia-Romagna e sul sito internet dell'Amministrazione.

Le graduatorie rimarranno vigenti secondo quanto previsto dalla normativa vigente in materia all'Art 35 -comma 5 ter- del D Lgs 30/03/2001 N.165 e ss. mm., per eventuali coperture di posti per i quali il concorso è stato bandito e che successivamente dovessero rendersi disponibili, nonché eventuali ulteriori posti nei limiti assunzionali previsti nel Piano del Fabbisogno dell'Azienda coinvolta.

Le graduatorie saranno altresì utilizzate, in corso di validità, per la temporanea copertura di posti per i quali il concorso è stato bandito mediante assunzioni a tempo determinato.

ADEMPIMENTI DEI VINCITORI

Il concorrente dichiarato vincitore nonché i candidati chiamati in servizio a qualsiasi titolo, saranno invitati a stipulare apposito contratto individuale di lavoro ai sensi del vigente CCNL Area Sanità, subordinatamente alla presentazione, nel termine di giorni 30 dalla richiesta dell'Azienda - sotto pena di mancata stipula del contratto medesimo - dei documenti elencati nella richiesta stessa.

La rinuncia da parte del candidato alla proposta di assunzione da parte dell'Amministrazione comporta la decadenza dalla posizione in graduatoria.

Le altre Amministrazioni di area metropolitana potranno utilizzare la graduatoria che scaturirà dal presente concorso pubblico. In tal caso, la sottoscrizione del contratto individuale – per tipologia di rapporto di lavoro (a tempo determinato/indeterminato) – per un'Amministrazione diversa da quella che ha indetto il concorso pubblico, preclude automaticamente la possibilità di analoga proposta da parte di un'altra Amministrazione o da parte dell'Amministrazione che indice il concorso.

I candidati chiamati in servizio saranno altresì tenuti ad essere in regola con le vaccinazioni previste dalle disposizioni legislative vigenti.

Entro il termine di 30 giorni l'aspirante, sotto la propria responsabilità, dovrà altresì dichiarare, fatto salvo quanto previsto in tema di aspettativa dai vigenti CC.NN.NN.LL. Area Sanità, di non avere altri rapporti di impiego pubblico o privato e di non trovarsi in nessuna delle situazioni di incompatibilità richiamate dall'art. 53 del D.Lgs. 165/2001, della Legge 662/1996 e dall'art. 72 della Legge 448/1998.

L'assunzione in servizio potrà essere temporaneamente sospesa o, comunque, ritardata in relazione alla presenza di norme che stabiliscano il blocco delle assunzioni ancorché con la previsione dell'eccezionale possibilità di deroghe.

Il personale che verrà assunto dovrà essere disponibile ad operare presso tutte le strutture presenti sul territorio dell'Amministrazione reclutante.

Le graduatorie di merito dei candidati sono formate secondo l'ordine dei punti della votazione complessiva riportata da ciascun candidato, con l'osservanza, a parità di punti, delle preferenze previste dall'art. 5 del D.P.R. 487/94, e successive modificazioni. Sono dichiarati vincitori, nei limiti dei posti messi a concorso, i candidati utilmente collocati nella graduatoria di merito, tenuto conto di quanto disposto dalla Legge 12/3/1999, n. 68.

A tale proposito i candidati, per usufruire del beneficio previsto dalla legge 12/03/1999 n. 68, devono dimostrare di essere iscritti nello specifico elenco istituito presso gli uffici competenti e di trovarsi in stato di disoccupazione, ai sensi dell'art. 8, comma 2 della Legge 68/99, sia al momento della scadenza del termine per la presentazione della domanda di ammissione al concorso sia all'atto dell'immissione in servizio, mediante produzione di idonea certificazione.

Per tutto quanto non previsto dal presente bando si fa riferimento alla vigente normativa in materia e, in particolare, al D.P.R. 10 dicembre 1997 n. 483 «Regolamento recante la disciplina concorsuale per il personale dirigenziale del Servizio Sanitario Nazionale» e al D.Lgs. 30/3/2001, n. 165 «Norme generali sull'ordinamento del lavoro alle dipendenze delle amministrazioni pubbliche».

L'Amministrazione si riserva ogni facoltà in materia di assegnazione e di trasferimento, nonché di disporre l'eventuale proroga dei termini del bando, la loro sospensione o modificazione, la revoca o l'annullamento dello stesso in relazione all'esistenza di motivi di pubblico interesse concreto ed attuale, o in presenza di vincoli legislativi nazionali o regionali in materia di assunzione di personale.

I candidati che verranno interpellati per l'assunzione dovranno dichiarare le condanne penali eventualmente riportate, nonché gli eventuali provvedimenti di estinzione del/i reato/i.

In applicazione del D.P.R. 62/2013 (Regolamento recante "Codice di comportamento dei dipendenti delle Pubbliche Amministrazioni") si fa presente che il candidato vincitore dovrà rendere le dichiarazioni previste dalla normativa introdotta in materia di anticorruzione obbligatoriamente prima della stipulazione del contratto individuale di lavoro. Si precisa che il codice di comportamento è pubblicato sui siti istituzionali delle Aziende coinvolte.

La presentazione della domanda al presente bando comporta l'accettazione incondizionata delle norme contenute nel presente bando. Per tutto quanto non esplicitamente previsto nel presente avviso si fa richiamo alle vigenti disposizioni in materia.

Per le informazioni necessarie e per acquisire copia del Bando del pubblico concorso, gli interessati potranno collegarsi al sito internet: www.ausl.bologna.it, nella sezione "bandi di concorso", dopo la pubblicazione nella Gazzetta Ufficiale oppure rivolgersi all'indirizzo di posta elettronica selezioni@ausl.bologna.it.

La pubblicazione del bando sul sito internet aziendale assolve, ad ogni effetto, agli obblighi di divulgazione e pubblicità previsti.

LA DIRETTRICE DEL SUMAGP
Sara Andreani

AZIENDA UNITÀ SANITARIA LOCALE DI FERRARA

CONCORSO

Concorso pubblico, per titoli ed esami, per la copertura a tempo indeterminato di n. 1 posto di: INFERMIERE Area dei Professionisti della Salute e Funzionari – Ruolo Sanitario per esigenze delle Aziende Sanitarie Provinciali Ferraresi

In attuazione della determina n.222 del 18/02/2026 è bandito pubblico concorso, per titoli ed esami, per la copertura a tempo indeterminato di n. 1 posto di: INFERMIERE Area dei Professionisti della Salute e Funzionari – Ruolo Sanitario per esigenze delle Aziende Sanitarie Provinciali Ferraresi.

REQUISITI GENERALI DI AMMISSIONE:

a) cittadinanza italiana, salvo le equiparazioni previste dalle leggi vigenti, ovvero cittadinanza di un Paese dell'Unione Europea o possesso di uno dei requisiti di cui all'art. 38, commi 1 e 3 bis del D.Lgs 165/2001 e s.m.i.

b) Piena e incondizionata idoneità fisica specifica alle mansioni del profilo professionale a selezione. Il relativo accertamento sarà effettuato prima dell'immissione in servizio, in sede di visita preventiva ex art. 41 D.Lgs n.81/08;

Ai sensi dell'art. 3, comma 6, della Legge n. 127 del 15.5.1997, la partecipazione a concorsi indetti da Pubbliche Amministrazioni non è soggetta a limiti di età.

Non possono comunque essere ammessi al concorso coloro che abbiano superato il limite di età previsto dalla vigente normativa per il collocamento a riposo d'ufficio o coloro, i quali raggiungeranno il suddetto limite di età al momento della stipula del contratto individuale del lavoro.

Non possono accedere all'impiego coloro che sono stati esclusi dall'elettorato attivo e coloro che siano stati destituiti o dispensati dall'impiego presso pubbliche amministrazioni ovvero licenziati a decorrere dalla data di entrata in vigore del primo contratto collettivo, ai sensi dell'art. 2 comma 2 del DPR n. 220/2001.

Con riferimento alla dichiarazione in merito alle condanne e ai procedimenti penali, si informa che l'Amministrazione, in caso di condanne penali (anche nel caso di applicazione della pena su richiesta, sospensione condizionale, non menzione, amnistia, condono, indulto, perdono, giudiziale, estinzione) o di procedimenti penali pendenti, fermi restando i casi stabiliti dalla legge per le tipologie di reato che escludono l'ammissibilità all'impiego con la Pubblica Amministrazione, si riserva comunque di valutare la situazione del candidato, sia ai fini dell'ammissione alla procedura sia ai fini dell'assunzione, tenuto conto del reato e delle circostanze di fatto con riferimento al profilo professionale da ricoprire.

REQUISITI SPECIFICI DI AMMISSIONE:

a) Laurea in INFERMIERISTICA (classe di appartenenza L/SNT1 – Classe delle lauree della Professioni Sanitarie infermieristiche e professione sanitaria ostetrica) o Diploma Universitario di Infermiere conseguito ai sensi dell'art. 6 comma 3 del D. Lgs. 502/92 e s.m.i., ovvero diplomi e attestati conseguiti in base al precedente ordinamento riconosciuti equipollenti, ai sensi delle vigenti disposizioni, al diploma universitario ai fini dell'esercizio professionale e dell'accesso ai pubblici uffici;

b) iscrizione al relativo albo professionale. L'iscrizione al corrispondente albo professionale di uno dei paesi dell'unione Europea, ove prevista, consente la partecipazione ai concorsi, fermo restando l'obbligo dell'iscrizione all'albo in Italia prima dell'assunzione in servizio.

I candidati che hanno conseguito il titolo di studio all'estero dovranno allegare, a pena di esclusione, nella procedura online, idonea documentazione relativa al riconoscimento dei titoli richiesti ai fini dell'ammissione, in conformità della vigente normativa nazionale e comunitaria.

Tutti i suddetti requisiti devono essere posseduti alla data di scadenza del termine stabilito per la presentazione della domanda di ammissione;

PROVE D'ESAME (art. 43 del D.P.R. 27/3/2001, n. 220):

prova scritta: relazione scritta su un caso e/o soluzione di quesiti a risposta sintetica o questionario a scelta multipla, su argomenti inerenti ruolo, funzioni e competenze connesse alla qualificazione professionale richiesta;

prova pratica: descrizione di tecniche specifiche o predisposizione di atti connessi alla qualificazione professionale richiesta attraverso la descrizione degli stessi o la risoluzione di casi clinici. La Commissione esaminatrice si riserva la facoltà di stabilire che la prova pratica sia espletata tramite quesiti a risposta sintetica/multipla;

prova orale: sulle materie oggetto della prova scritta e della prova pratica. La prova orale comprenderà anche elementi di informatica e la verifica della conoscenza almeno a livello iniziale di una lingua straniera a scelta tra inglese e francese.

Il superamento della prova scritta è subordinato al raggiungimento di una valutazione di sufficienza espressa in termini numerici di almeno 21/30.

Il superamento della prova pratica e orale è subordinato al raggiungimento di una valutazione di sufficienza espressa in termini numerici di almeno 14/20.

Il mancato raggiungimento della valutazione di sufficienza in una prova comporta l'esclusione dalla prova successiva e quindi dalla graduatoria di merito finale.

PUNTEGGIO PER I TITOLI E PROVE D'ESAME (art. 8 del D.P.R. 27/3/2001, n. 220)

La Commissione dispone, complessivamente, di 100 punti così ripartiti:

30 punti per i titoli;

70 punti per le prove d'esame;

I punti per le prove d'esame sono così ripartiti:

30 punti per la prova scritta;

20 punti per la prova pratica;

20 punti per la prova orale.

I punti per la valutazione dei titoli sono così ripartiti:

a) titoli di carriera massimo punti 15

b) titoli accademici e di studio massimo punti 5

c) pubblicazioni e titoli scientifici massimo punti 3

d) curriculum formativo e professionale massimo punti 7

Ai sensi dell'art. 8 del DPR 220/2001, la determinazione dei criteri per la valutazione dei titoli deve essere effettuata prima delle prove d'esame. Inoltre la valutazione dei titoli, da limitarsi ai soli candidati presenti alla prova scritta, va effettuata prima della correzione della prova stessa.

NORMATIVA GENERALE

Lo stato giuridico ed economico inerente ai posti messi a concorso è regolato dalle norme legislative e contrattuali vigenti.

Ai sensi di quanto disposto dall'art. 7 del D. Lgs. 30/3/2001, n. 165, per l'accesso al lavoro ed il trattamento sul lavoro, è garantita parità e pari opportunità tra uomini e donne.

Per tutto quanto non previsto dal presente bando si fa riferimento alla vigente normativa in materia ed, in particolare, al D.P.R. 27/3/2001, n. 220 «Regolamento recante disciplina concorsuale del personale non dirigenziale del Servizio Sanitario Nazionale».

L'Azienda USL di Ferrara, con determina del Direttore dell'U.O.C. Gestione Giuridica ed Economica Risorse Umane, riconosciuta la regolarità degli atti del concorso, li approva contestualmente all'approvazione di un'unica graduatoria di merito finale valida ed utilizzabile sia da Azienda USL di Ferrara sia da Azienda Ospedaliera Universitaria di Ferrara.

Le riserve di legge di cui alla L. 68/99 (disabili di cui all'art. 1 comma 1 e appartenenti alle categorie protette di cui all'art. 18 comma 2) e di cui all'art. 1014 comma 3 e 4, e dell'art. 678 comma 9 del D. Lgs 66/2010, saranno applicate in sede di scorrimento della graduatoria degli idonei, sulla base degli obblighi di legge e della specifica situazione in essere, a condizione che, come previsto dal bando di concorso, coloro che intendono avvalersi della suddetta precedenza ne abbiano fatto espressa dichiarazione nella domanda di partecipazione al concorso ed abbiano presentato idonea documentazione, pena l'esclusione dal relativo beneficio.

A tale proposito i candidati di cui all'art. 1 della L. 68/99, per usufruire del beneficio previsto dalla legge medesima, devono dimostrare di essere iscritti nello specifico elenco istituito presso gli uffici competenti e di trovarsi in stato di disoccupazione, ai sensi dell'art. 8 comma 2 della Legge 68/99, sia al momento della scadenza del termine per la presentazione della domanda di ammissione al concorso, sia all'atto dell'immissione in servizio, mediante produzione di idonea certificazione.

Nel caso di parità di punteggio, sono applicate nella graduatoria le preferenze previste dall'art. 5 DPR 487/94 e s.m.i., purché documentate.

Dalla data di pubblicazione, la graduatoria rimarrà efficace per tutto il termine stabilito dalle vigenti disposizioni di legge. Potrà essere utilizzata per eventuali coperture di posti nella posizione funzionale a concorso che dovessero rendersi disponibili entro il periodo di validità.

L'Azienda USL di Ferrara si riserva ogni facoltà di proroga o sospensione dei termini del bando, di revoca ed annullamento del bando stesso per ragioni di pubblico interesse concreto ed attuale, nonché di eventuale riduzione dei posti messi a concorso motivata da una modifica delle necessità dei servizi derivante da fattori non preventivabili oppure di una graduale immissione in servizio in tempi differiti dei vincitori dei posti messi a concorso con riguardo alle effettive disponibilità finanziarie.

DOMANDA DI AMMISSIONE AL CONCORSO PUBBLICO

La domanda di partecipazione al concorso, redatta esclusivamente in forma telematica deve contenere le seguenti dichiarazioni:

- a) cognome e nome, la data ed il luogo di nascita, la residenza;
- b) il possesso della cittadinanza italiana o equivalente;
- c) il comune di iscrizione nelle liste elettorali, ovvero i motivi della non iscrizione o della cancellazione dalle liste medesime;
- d) le eventuali condanne penali riportate, ovvero di non avere riportato condanne penali,
- e) il titolo di studio posseduto. Se il titolo di studio è stato conseguito all'estero dovrà risultare equiparazione certificata dalla competente autorità del quale è obbligatoria l'allegazione;
- f) età non superiore al limite massimo previsto all'ordinamento vigente per il collocamento a riposo d'ufficio;
- g) posizione nei riguardi degli obblighi militari (solo per i candidati di sesso maschile nati entro il 31.12.1985)
- h) i servizi prestati come dipendenti presso pubbliche amministrazioni e le cause di risoluzione di precedenti rapporti di pubblico impiego, ovvero di non avere mai prestato servizio presso pubbliche amministrazioni;
- i) i titoli che danno diritto ad usufruire di riserva, precedenza o preferenze;
- j) Gli ausili eventualmente necessari per l'espletamento delle prove di esame in relazione ad un'eventuale situazione di handicap, nonché la possibile necessità di tempi aggiuntivi ai sensi dell'art. 20 della Legge 104/92
- k) il domicilio o l'indirizzo di posta elettronica certificata (PEC) presso il quale deve essere fatta all'aspirante, ad ogni effetto, ogni necessaria comunicazione.

L'omessa indicazione anche di un solo requisito, generale o specifico, o di una delle dichiarazioni aggiuntive richieste dal bando, determina l'esclusione dalla procedura di che trattasi.

I candidati che hanno titolo alla riserva di posti, precedenza o preferenze secondo le vigenti disposizioni normative, dovranno dichiarare dettagliatamente nella domanda i requisiti e le condizioni utili di cui siano in possesso, allegando alla domanda stessa i relativi documenti probatori.

L'Amministrazione non si assume responsabilità per disguidi di notifiche determinati da mancata, errata o tardiva comunicazione di cambiamento di domicilio/PEC.

Si precisa, inoltre, che i dati attinenti ai titoli hanno natura facoltativa e l'eventuale rifiuto o omissione dei medesimi sarà causa di mancata valutazione degli stessi.

Tutti i dati di cui l'Amministrazione verrà in possesso a seguito della presente procedura verranno trattati nel rispetto del regolamento europeo 2016/679; la presentazione della domanda di partecipazione al concorso da parte dei candidati implica il consenso al trattamento dei dati personali, compresi i dati sensibili, a cura degli uffici preposti alla conservazione delle domande ed all'utilizzo delle stesse per lo svolgimento delle procedure finalizzate al concorso.

Questo Ente informa i partecipanti alla procedura di cui al presente bando che i dati personali ad Essi relativi saranno oggetto di trattamento da parte della direzione con modalità sia manuale che informatizzata, e che il titolare del trattamento è l'Azienda USL di Ferrara;

MODALITÀ E TERMINI PER LA PRESENTAZIONE DELLE DOMANDE

Le domande di partecipazione al concorso dovranno essere presentate, a pena di esclusione dal concorso, entro le ore 12,00 del 30° giorno successivo alla data di pubblicazione dell'estratto del presente bando sulla Gazzetta Ufficiale della Repubblica Italiana, esclusivamente in forma telematica connettendosi al seguente link:

https://concorsi-gru.progetto-sole.it/exec/htmls/static/whrpx/login-concorsiweb/pxloginconc_grurer10901.html

(il link per la presentazione delle domande è raggiungibile anche dal sito www.ausl.fe.it – AUSL Comunica – Concorsi - “compila la domanda”)

e cercando: CONCORSO PUBBLICO A N. 1 POSTO DI AREA DEI PROFESSIONISTI DELLA SALUTE E FUNZIONARI - RUOLO SANITARIO – INFERMIERE

Qualora la scadenza coincida con giorno festivo o cada di sabato, il termine per la presentazione si intende prorogato al primo giorno successivo non festivo.

La domanda si considererà presentata nel momento in cui il candidato, concludendo correttamente la procedura, riceverà dal sistema il messaggio di avvenuto inoltro della domanda.

Nel caso di più iscrizioni la procedura informatica terrà in considerazione l'ultima domanda correttamente chiusa in ordine cronologico, entro il termine di scadenza.

A conclusione della procedura di candidatura verrà inviata al candidato una comunicazione all'indirizzo di posta elettronica ordinaria indicato dallo stesso, contenente la conferma dell'avvenuto inoltro della domanda di partecipazione inviata, e, in allegato, il riepilogo della domanda di partecipazione in formato PDF contenente (nella prima pagina in alto a sinistra) il codice identificativo della stessa.

Tale codice sarà utilizzato dall'Amministrazione per identificare il candidato in ogni fase della procedura concorsuale.

E' pertanto onere del candidato verificare l'effettiva ricezione di tale notifica.

E' esclusa ogni altra forma di presentazione o trasmissione. Pertanto eventuali domande pervenute con altre modalità, pur entro i termini di scadenza del bando, non verranno prese in considerazione.

I candidati attraverso la procedura on-line dovranno allegare alla domanda, tramite file formato pdf, la copia digitale di:

- a) documento di riconoscimento legalmente valido;
- b) un dettagliato curriculum formativo-professionale in lingua italiana, datato, firmato e redatto ai sensi degli artt. 46 e 47 del DPR 445/2000. Non saranno presi in considerazione i curricula non firmati;
- c) eventuali pubblicazioni/poster/abstract editi a stampa allegati nella loro interezza pena la non valutazione delle stesse (unitamente ad elenco numerato delle stesse, corrispondente all'ordine di allegazione);
- d) eventuali attestati di partecipazione a corsi, convegni, (in qualità di Relatore) ecc. (attinenti alla disciplina);
- e) tutte le certificazioni relative a condizioni che consentono l'ammissione di cittadini extra UE;
- f) documentazione che attesti preferenze, precedenza e riserve di posti, previste dalle vigenti disposizioni;
- g) documento che attesti l'equipollenza/equiparazione del titolo di studio, se è stato conseguito all'estero, certificata dalla competente autorità;
- h) documento che attesti l'equipollenza/equiparazione del servizio prestato all'estero;
- i) certificazione legge 104/1992 art. 20 rilasciata da apposita struttura sanitaria che attesti, a fronte della disabilità riconosciuta, la necessità di ausili/tempi aggiuntivi, al fine di consentire all'amministrazione di predisporre per tempo messi e strumenti atti a garantire la regolare partecipazione;

Non sarà valutata ulteriore documentazione prodotto in forma cartacea.

In conformità a quanto previsto dall'art. 15/1 lett a) della L. 183/2011, che prevede la “decertificazione” nei rapporti tra Pubbliche Amministrazioni e privati, si precisa quanto segue:

- le certificazioni rilasciate da Pubblica Amministrazione in ordine a stati, qualità personali e fatti sono valide ed utilizzabili solo nei rapporti tra privati;

- nei rapporti con gli organi della Pubblica Amministrazione e i gestori di pubblici servizi, i certificati e gli atti di notorietà sono sempre sostituiti dalle dichiarazioni di cui agli artt. 46 e 47 DPR 445/2000 (dichiarazioni sostitutive di certificazione e dichiarazioni sostitutive di atto di notorietà);

- i certificati medici, sanitari, veterinari non possono essere sostituiti da autocertificazione.

La omessa indicazione anche di un solo requisito richiesto per l'ammissione comporta l'esclusione dalla selezione.

Le dichiarazioni rese nel curriculum allegato, con particolare riferimento al servizio prestato, devono contenere l'esatta denominazione dell'ente presso il quale il servizio è stato prestato, la qualifica, il tipo di rapporto di lavoro (tempo pieno/tempo definito/part-time), le date di inizio e di conclusione del servizio prestato, comprensive di giorno, mese, anno, nonché le eventuali interruzioni (aspettative senza assegni, sospensione cautelare ecc.) e quant'altro necessario per valutare il servizio stesso. Anche nel caso di periodi di attività svolta in qualità di borsista, di docente, di incarichi libero-professionali ecc. occorre indicare con precisione tutti gli elementi indispensabili alla valutazione (tipologia dell'attività, periodo e sede di svolgimento della stessa, ore settimanali svolte).

Saranno altresì ricompresi fra i titoli di carriera, con riferimento ai servizi valutabili ai sensi del D.P.R. 483/97, i periodi di effettivo servizio militare di leva, di richiamo alle armi, di ferma volontaria e di rafferma prestati presso le Forze Armate e nell'Arma dei Carabinieri: detto servizio dovrà essere documentato esclusivamente mediante copia del foglio matricolare o dello stato di servizio.

In caso di accertamento di indicazioni non rispondenti a veridicità, ai sensi dell'art. 75 del D.P.R. 28.12.2000, n. 445 il dichiarante decade dai benefici eventualmente conseguenti al provvedimento emanato sulla base delle dichiarazioni non veritiere.

L'Amministrazione non assume responsabilità per la dispersione di comunicazioni derivante da inesatta indicazione del recapito da parte del concorrente oppure di mancata o tardiva comunicazione del cambiamento di indirizzo/PEC indicato nella domanda, né per eventuali disguidi postali o telegrafici o comunque imputabili a terzi, a caso fortuito o forza maggiore.

Gli aspiranti che invitati, ove occorra, a regolarizzare formalmente la loro domanda di partecipazione al concorso, non ottemperino a quanto richiesto nei tempi e nei modi indicati dall'Amministrazione, saranno esclusi dalla procedura.

Questo Ente informa i partecipanti alla procedura di cui al presente bando che i dati personali ad essi relativi saranno oggetto di trattamento da parte dei competenti uffici con modalità sia manuale che informatizzata, e che il titolare del trattamento è l'Azienda USL di Ferrara.

Si rammenta, infine, che l'Amministrazione è tenuta ad effettuare idonei controlli sulla veridicità del contenuto delle dichiarazioni sostitutive ricevute e che, oltre alla decadenza dell'interessato dai benefici eventualmente conseguiti sulla base di dichiarazione non veritiera, sono applicabili le sanzioni penali previste per le ipotesi di falsità in atti e dichiarazioni mendaci.

Si consiglia di non inoltrare la domanda in prossimità delle ultime ore dell'ultimo giorno utile per la presentazione per evitare sovraccarichi del sistema, dei quali non si assume responsabilità alcuna.

COMMISSIONE ESAMINATRICE

La Commissione Esaminatrice del concorso sarà nominata, in conformità a quanto previsto dall'art. 44 del D.P.R. 220/2001, con atto del Direttore dell'U.O.C. Gestione Giuridica ed Economica Risorse Umane – Azienda Unità Sanitaria Locale di Ferrara, nonché dall'art. 35 comma 3° lettera e) del decreto Lgs. 165/2001 in materia di incompatibilità.

Al riguardo appare opportuno precisare che:

a) ai sensi e per gli effetti dell'art. 35 del D. Lgs 30 marzo 2001 n. 165, non possono essere nominati membri di Commissione di concorso:

1 - i componenti dell'Organo di Direzione politica dell'Amministrazione interessata, ovvero tutti coloro che ricoprono cariche politiche;

2 - i rappresentanti sindacali o coloro che vengono designati dalle confederazioni ed organizzazioni sindacali o dalle associazioni professionali. L'incompatibilità in parola vige in senso assoluto, a nulla valendo la circostanza per la quale i soggetti interessati possiedono talune professionalità.

b) almeno 1/3 dei posti di componenti delle Commissioni di concorso, salvo motivata impossibilità è riservato alle donne.

AMMISSIONE E CONVOCAZIONE DEI CANDIDATI

L'ammissione o l'esclusione dei candidati è disposta con provvedimento del Direttore dell'U.O.C. Gestione Giuridica ed Economica Risorse Umane. L'esclusione dal concorso verrà notificata agli interessati entro trenta giorni dall'esecutività del relativo provvedimento, all'indirizzo di posta elettronica certificata o di posta elettronica indicato in sede di compilazione della domanda telematica nella sezione dati anagrafici "recapito a cui inviare le comunicazioni".

L'elenco dei candidati ammessi nonché la convocazione alle prove sarà pubblicato sul sito internet dell'AUSL di Ferrara www.ausl.fe.it nonché sul sito dell'Azienda Ospedaliero Universitaria di Ferrara www.ospfe.it.

Il diario delle prove d'esame sarà comunicato mediante pubblicazione di avviso sulla Gazzetta Ufficiale della Repubblica Italiana – 4^ serie speciale "Concorsi ed Esami" del 05/05/2026 nonché pubblicato sui siti istituzionali (www.ausl.fe.it < AUSL Comunica < Concorsi < sezione dedicata al concorso e www.ospfe.it < Bandi di Concorso < Concorsi < sezione dedicata al concorso) nel rispetto dei termini di preavviso previsto per legge (almeno 15 giorni prima della data della prova scritta ed almeno 20 giorni prima della data delle prove pratica e orale).

Non verranno effettuate convocazioni individuali. La mancata partecipazione nella data e nell'orario indicati nell'avviso equivarrà a rinuncia. La presentazione in ritardo, ancorché dovuta a causa di forza maggiore, comporterà l'irrevocabile esclusione dal concorso;

L'Amministrazione si riserva la facoltà di effettuare la prova pratica nella stessa giornata individuata per l'espletamento della prova scritta.

Le prove scritta e pratica si svolgeranno in un'unica sede per tutti i candidati ammessi. Il superamento della prova scritta è subordinato al raggiungimento di una valutazione di sufficienza pari a punti 21/30; pertanto il mancato raggiungimento da parte del candidato del predetto punteggio di sufficienza determina la nullità della prova pratica e la conseguente esclusione dalla procedura concorsuale.

L'avviso per la presentazione alla prova orale verrà dato ai candidati almeno venti giorni prima di quello in cui gli stessi dovranno sostenerla mediante pubblicazione sui siti internet delle Aziende coinvolte alla sezione dedicata alla procedura in oggetto.

Alle prove d'esame i candidati dovranno presentarsi muniti di documento valido d'identità personale, a norma di legge.

Eventuali ed ulteriori comunicazioni rispetto all'organizzazione delle prove d'esame saranno pubblicate sul sito internet dell'Azienda USL di Ferrara alla sezione dedicata alla procedura in oggetto.

GRADUATORIA DEGLI IDONEI E NOMINA DEL VINCITORE

Al termine delle prove l'Azienda USL, con Determina del Direttore dell'U.O.C. Gestione Giuridica ed Economica Risorse Umane, previo riconoscimento della regolarità degli atti, li approva contestualmente all'approvazione di un'unica graduatoria di merito finale valida ed utilizzabile sia da Azienda UsL di Ferrara sia da Azienda Ospedaliero Universitaria di Ferrara;

Tutte le preferenze e le precedenza stabilite dalle vigenti disposizioni di legge saranno osservate purché alla domanda di ammissione al concorso siano uniti i necessari documenti probatori.

La dichiarazione dei vincitori sarà disposta, tenendo conto dell'ordine di graduatoria

Ai sensi dell'art. 5, comma 1 DPR 487/94, nei pubblici concorsi, le riserve di posti non possono complessivamente superare la metà dei posti messi a concorso.

La graduatoria di merito dei candidati è formata secondo l'ordine dei punti della votazione complessiva riportata da ciascun candidato che abbia conseguito in ciascuna delle prove di esame la prevista valutazione di sufficienza, con l'osservanza, a parità di punti, delle preferenze previste dall'art. 5 del D.P.R. 487/94, e successive modificazioni.

In caso di utilizzo della graduatoria degli idonei alle prove concorsuali per ulteriori assunzioni a tempo indeterminato, in assenza di candidati idonei appartenenti alle anzidette categorie, ai sensi dell'art. 52, comma 1/bis del D. Lgs 165/2001, come introdotto dall'art. 62 del D. Lgs 150/2009, il 20% dei posti è riservato al personale dipendente in profilo professionale diverso da quello messo a concorso a tempo indeterminato presso le Aziende Provinciali Ferraresi, che risultino idonei alle prove concorsuali.

Relativamente alla preferenza di cui all'art. 5 comma 4 lett. o) del DPR 487/1994 modificato dal DPR n. 82/2003 si segnala quanto segue in merito alla percentuale di rappresentatività dei generi, per il profilo professionale a concorso, nell'amministrazione banditrice e calcolata alla data del 31/12/2025:

- Maschi 500 pari al 21,44%
- Femmine 1832 pari al 78,56%

Sussistendo un differenziale superiore al 30%, in sede di scorrimento della graduatoria, troverà applicazione, a parità di punteggio, la preferenza a favore del genere meno rappresentato.

La graduatoria dei vincitori rimane efficace per un termine di ventiquattro mesi dalla data della pubblicazione. Sono conferibili, oltre ai posti specificatamente indicati eventuali posti che siano resi vacanti dopo la pubblicazione del presente bando o che si renderanno vacanti entro 24 mesi dalla data di approvazione della graduatoria di merito, salvo successive modificazioni intervenute a norma di legge.

La graduatoria dei vincitori del concorso sarà pubblicata sul Bollettino Ufficiale della Regione Emilia Romagna così come previsto dall'art. 18 c. 6 del DPR 483 del 10.12.1997. Tale pubblicazione ha valore di notifica a tutti gli effetti di legge relativamente alla collocazione nella graduatoria di merito dei candidati idonei.

Chi pur inserito nella graduatoria dei vincitori rifiuta un'eventuale nomina in ruolo da parte di entrambe le Aziende Sanitarie viene escluso dalla graduatoria stessa.

L'Azienda si riserva la facoltà di non procedere o di procedere parzialmente alla copertura in ruolo dei posti a concorso a fronte di modificazioni nell'assetto organizzativo aziendale, non costituendo obbligo giuridico all'assunzione dei candidati l'adozione del provvedimento di approvazione della graduatoria.

La graduatoria potrà essere utilizzata, nell'ambito del periodo di validità, anche per la costituzione di rapporti di lavoro a tempo determinato e/o a tempo parziale (part-time).

ADEMPIMENTI DEI VINCITORI

L'Azienda prima di procedere all'assunzione, mediante il contratto individuale di lavoro del vigente C.C.N.L. per il Personale del Comparto Sanità, invita il candidato dichiarato vincitore a presentare la documentazione comprovante il possesso dei requisiti generali e specifici per l'ammissione all'impiego, assegnandogli un termine non inferiore a trenta giorni.

Scaduto inutilmente tale termine, l'Azienda comunica di non dare luogo alla stipulazione del contratto.

Il vincitore verrà invitato a sottoscrivere il contratto individuale nel quale verranno specificati tutti gli elementi inerenti il rapporto di lavoro compresa la sede prevalente.

Lo stato giuridico ed economico inerenti i posti messi a concorso è regolato e stabilito dalle norme legislative contrattuali vigenti. La nomina decorre, agli effetti economici, dalla data di effettiva assunzione in servizio.

L'assunzione è subordinata ai vincoli previsti dalle leggi Finanziarie e dalle disposizioni Regionali in materia.

L'assunzione in servizio, potrà essere temporaneamente sospesa o comunque ritardata in relazione alla presenza di norme che stabiliscano il blocco delle assunzioni ancorché con la previsione dell'eccezionale possibilità di deroghe.

In relazione alla specificità delle mansioni e alla capillare distribuzione delle attività sul territorio, l'ASL si riserva la facoltà di stipulare il contratto individuale di lavoro subordinatamente al possesso da parte dell'aspirante della patente di categoria B.

L'assunzione in servizio a tempo indeterminato comporta l'obbligo di permanenza alle dipendenze dell'Amministrazione di prima assunzione per un periodo di cinque anni in conformità all'art. 35 del D. Lgs n. 165/2001, anche nel caso di utilizzo della graduatoria da parte di altre Amministrazioni, ai sensi dell'art. 3, comma 61, della L. n. 350/2003

Per tutto quanto non previsto dal presente bando si fa riferimento alla vigente normativa in materia ed in particolare al DPR 220/2001 "Regolamento recante disciplina concorsuale del personale non dirigenziale del Servizio Sanitario Nazionale"

Ai sensi delle disposizioni di cui all'art. 13 del Regolamento UE 2016/679 ad oggetto "Regolamento generale sulla protezione dei dati", questa Azienda U.S.L., quale titolare del trattamento dei dati inerenti il presente avviso, informa che il trattamento dei dati contenuti nelle domande presentate e finalizzato all'espletamento della procedura in oggetto, può avvenire con modalità sia manuale che elettronica.

I dati personali e sensibili non possono essere diffusi, ma possono essere comunicati in tutti i casi previsti dalla legge, per le finalità segnalate, a soggetti istituzionali. I dati possono essere trasmessi, per le finalità sopra citate, anche a soggetti terzi in rapporto contrattuale con l'Azienda, i quali, in ogni caso, saranno nominati responsabili esterni del trattamento.

La presentazione delle domande da parte del candidato implica il consenso al trattamento dei propri dati personali, compresi i dati sensibili, a cura del personale assegnato all'ufficio preposto alla conservazione delle domande ed utilizzo delle stesse per lo svolgimento della procedura della pubblica selezione. Gli stessi potranno essere messi a disposizione di coloro che, dimostrando un concreto interesse nei confronti della suddetta procedura, ne facciano richiesta ai sensi dell'art. 22 della Legge 241/90 e successive modificazioni ed integrazioni.

Il trattamento avviene in via generale in base alle seguenti fonti normative: D.Lgs 10 agosto 2018 n. 101 e art. 13 del Regolamento UE 2016/679 ad oggetto "Regolamento generale sulla protezione dei dati".

Per acquisire copia del bando del pubblico concorso, gli interessati potranno collegarsi al sito Internet - www.ausl.fe.it o www.ospfe.it dopo la pubblicazione del bando sulla Gazzetta Ufficiale.

Per le informazioni necessarie rivolgersi alla UOC Gestione Giuridica ed Economica Risorse Umane – Ufficio Concorsi – Azienda Unità Sanitaria Locale di Ferrara – Corso Giovecca 203 – 44121 FERRARA – Settore 15 – 2° piano – 0532/235673 – 0532/235744 – 0532/235725 – Tutti i giorni feriali dal lunedì al venerdì dalle ore 10:00 alle ore 12:00.

IL DIRETTORE
Luigi Martelli

AZIENDA UNITÀ SANITARIA LOCALE DI FERRARA

CONCORSO

Concorso pubblico, per titoli ed esami, per la copertura a tempo indeterminato di n. 1 posto di Operatore Socio Sanitario – Area degli Operatori – per esigenze delle Aziende Sanitarie Provinciali Ferraresi

In attuazione della determina n.223 del 18/02/2026 è bandito pubblico concorso, per titoli ed esami, per la copertura a tempo indeterminato di n. 1 posto di Operatore Socio Sanitario – Area degli Operatori – per esigenze delle Aziende Sanitarie Provinciali Ferraresi

REQUISITI GENERALI DI AMMISSIONE:

a) cittadinanza italiana, salvo le equiparazioni previste dalle leggi vigenti, ovvero di un Paese dell'Unione Europea. Sono equiparati ai cittadini italiani, gli italiani non appartenenti alla Repubblica; sono richiamate le disposizioni di cui all'art. 11 del D.P.R. 20/12/79, n. 761 ed all'art. 2, comma 1 del D.P.R. 9/5/94, n. 487, all'art. 37 del D. Lgs. 3/2/93 n. 29 e successivo DPCM 7/2/1994, n. 174, nonché all'art. 38 del D.Lgs. 30/3/2001, n. 165 relativo ai cittadini degli Stati membri della Unione europea; questi ultimi devono, altresì, possedere, ai sensi dell'art. 3 del DPCM 174/94, i seguenti requisiti:

- godere dei diritti civili e politici negli stati di appartenenza o provenienza;
- essere in possesso, fatta eccezione della titolarità della cittadinanza italiana, di tutti i requisiti previsti per i cittadini della Repubblica;

- avere adeguata conoscenza della lingua italiana.

Ai sensi dell'art. 38 D. Lgs. 165/01 e s.m.i. possono, altresì, partecipare:

- comma 1: i cittadini degli Stati membri dell'Unione europea e i loro familiari non aventi la cittadinanza di uno Stato membro che siano titolari del diritto di soggiorno o del diritto di soggiorno permanente;

- comma 3/bis: le disposizioni del comma 1 si applicano ai cittadini di Paesi terzi che siano titolari del permesso di soggiorno CE per soggiornanti di lungo periodo o che siano titolari dello status di rifugiato ovvero dello status di protezione sussidiaria.

b) Piena e incondizionata idoneità fisica specifica alle mansioni del profilo professionale a selezione. Il relativo accertamento sarà effettuato prima dell'immissione in servizio, in sede di visita preventiva ex art. 41 D.Lgs. n.81/08;

Ai sensi dell'art. 3, comma 6, della Legge n. 127 del 15.5.1997, la partecipazione a concorsi indetti da Pubbliche Amministrazioni non è soggetta a limiti di età.

Non possono comunque essere ammessi al concorso coloro che abbiano superato il limite di età previsto dalla vigente normativa per il collocamento a riposo d'ufficio o coloro, i quali raggiungeranno il suddetto limite di età al momento della stipula del contratto individuale del lavoro.

Non possono accedere all'impiego coloro che sono stati esclusi dall'elettorato attivo e coloro che siano stati destituiti o dispensati dall'impiego presso pubbliche amministrazioni ovvero licenziati a decorrere dalla data di entrata in vigore del primo contratto collettivo, ai sensi dell'art. 2 comma 2 del DPR n. 220/2001.

Con riferimento alla dichiarazione in merito alle condanne e ai procedimenti penali, si informa che l'Amministrazione, in caso di condanne penali (anche nel caso di applicazione della pena su richiesta, sospensione condizionale, non menzione, amnistia, condono, indulto, perdono, giudiziale, estinzione) o di procedimenti penali pendenti, fermi restando i casi stabiliti dalla legge per le tipologie di reato che escludono l'ammissibilità all'impiego con la Pubblica Amministrazione, si riserva comunque di valutare la situazione del candidato, sia ai fini dell'ammissione alla procedura sia ai fini dell'assunzione, tenuto conto del reato e delle circostanze di fatto con riferimento al profilo professionale da ricoprire.

REQUISITI SPECIFICI DI AMMISSIONE:

a) Titolo di istruzione secondaria di primo grado (licenza media) o l'assolvimento dell'obbligo scolastico

(Se conseguito all'estero, il titolo di studio deve essere riconosciuto equiparato all'analogo titolo di studio acquisito in Italia, secondo la normativa vigente)

b) Possesso del titolo specifico di "Operatore Socio Sanitario" conseguito a seguito del superamento di corso di formazione di durata annuale, come previsto dagli artt. 7 e 8 dell'accordo tra il Ministro della Sanità, il Ministro per la Solidarietà Sociale e le Regioni e Province Autonome di Trento e Bolzano del 22/02/2001 ovvero possesso di titoli equipollenti (qualifiche OTA+ADB)

I candidati che hanno conseguito il titolo di studio all'estero dovranno allegare, a pena di esclusione, nella procedura online, idonea documentazione relativa al riconoscimento dei titoli richiesti ai fini dell'ammissione, in conformità della vigente normativa nazionale e comunitaria.

Tutti i suddetti requisiti devono essere posseduti alla data di scadenza del termine stabilito per la presentazione della domanda di ammissione;

PROVE D'ESAME (art. 8 del DPR 220/2001):

prova pratica: esecuzione di tecniche specifiche connesse alla qualificazione professionale richiesta. La prova potrà consistere anche nella soluzione di quesiti a risposta sintetica o multipla e verterà principalmente sulle seguenti materie:

Area socio culturale, istituzionale e legislativa:

- Elementi di legislazione nazionale e regionale a contenuto socio-assistenziale e previdenziale,
- Elementi di legislazione sanitaria e organizzazione dei servizi (normativa specifica O.S.S.),
- Elementi di legislazione in materia di sicurezza e salute sui luoghi di lavoro (D. Lgs. 81/08 e succ. mod. ed integr.),

- Elementi di etica e deontologia,

- Elementi di diritto del lavoro e il rapporto di dipendenza.

Area psicologica e sociale:

- Aspetti psico-relazionali ed interventi assistenziali in rapporto alle specificità dell'utenza,
- Aspetti legati alla comunicazione con l'assistito, il familiare, caregiver e accompagnatore nei diversi luoghi di cura.

Area igienico-sanitaria ed area tecnico-operativa:

- Elementi di igiene,

- Disposizioni generali in materia di protezione della salute e della sicurezza dei lavoratori,

- Igiene dell'ambiente e comfort alberghiero,

- Interventi assistenziali rivolti alla persona in rapporto a particolari situazioni di vita e tipologia di utenza,
- Principi generali di assistenza alla persona nella comunicazione, nelle cure igieniche, nella mobilitazione, nell'alimentazione, nell'eliminazione urinaria e intestinale e nella respirazione,
- Principi generali di assistenza durante il trasporto della persona,
- Elementi di Primo Soccorso,
- Metodologia del lavoro sociale e sanitario.

Prova orale: vertente sulle materie della prova pratica.

Il superamento della prova pratica e orale è subordinato al raggiungimento di una valutazione di sufficienza espressa in termini numerici di almeno 21/30.

Il mancato raggiungimento della valutazione di sufficienza in una prova comporta l'esclusione dalla prova successiva e quindi dalla graduatoria di merito finale.

PUNTEGGIO PER I TITOLI E PROVE D'ESAME (art. 8 del D.P.R. 27/3/2001, n. 220)

La Commissione dispone, complessivamente, di 100 punti così ripartiti:

40 punti per i titoli;

60 punti per le prove d'esame;

I punti per le prove d'esame sono così ripartiti:

30 punti per la prova pratica;

30 punti per la prova orale.

I punti per la valutazione dei titoli sono così ripartiti:

a) titoli di carriera massimo punti 25

b) titoli accademici e di studio massimo punti 5

c) pubblicazioni e titoli scientifici massimo punti 3

d) curriculum formativo e professionale massimo punti 7

Ai sensi dell'art. 8 del DPR 220/2001, la determinazione dei criteri per la valutazione dei titoli deve essere effettuata prima delle prove d'esame. Inoltre la valutazione dei titoli, da limitarsi ai soli candidati presenti alla prova scritta, va effettuata prima della correzione della prova stessa.

NORMATIVA GENERALE

Lo stato giuridico ed economico inerente ai posti messi a concorso è regolato dalle norme legislative e contrattuali vigenti.

Ai sensi di quanto disposto dall'art. 7 del D.Lgs. 30/3/2001, n. 165, per l'accesso al lavoro ed il trattamento sul lavoro, è garantita parità e pari opportunità tra uomini e donne.

Per tutto quanto non previsto dal presente bando si fa riferimento alla vigente normativa in materia ed, in particolare, al D.P.R. 27/3/2001, n. 220 «Regolamento recante disciplina concorsuale del personale non dirigenziale del Servizio Sanitario Nazionale».

L'Azienda USL di Ferrara, con determina del Direttore dell'U.O.C. Gestione Giuridica ed Economica Risorse Umane, riconosciuta la regolarità degli atti del concorso, li approva contestualmente all'approvazione di un'unica graduatoria di merito finale valida ed utilizzabile sia da Azienda USL di Ferrara sia da Azienda Ospedaliera Universitaria di Ferrara.

Le riserve di legge di cui alla L. 68/99 (disabili di cui all'art. 1 comma 1 e appartenenti alle categorie protette di cui all'art. 18 comma 2) e di cui all'art. 1014 comma 3 e 4, e dell'art. 678 comma 9 del D.Lgs 66/2010, saranno applicate in sede di scorrimento della graduatoria degli idonei, sulla base degli obblighi di legge e della specifica situazione in essere, a condizione che, come previsto dal bando di concorso, coloro che intendono avvalersi della suddetta precedenza ne abbiano fatto espressa dichiarazione nella domanda di partecipazione al concorso ed abbiano presentato idonea documentazione, pena l'esclusione dal relativo beneficio.

A tale proposito i candidati di cui all'art. 1 della L. 68/99, per usufruire del beneficio previsto dalla legge medesima, devono dimostrare di essere iscritti nello specifico elenco istituito presso gli uffici competenti e di trovarsi in stato di disoccupazione, ai sensi dell'art. 8 comma 2 della Legge 68/99, sia al momento della scadenza del termine per la presentazione della domanda di ammissione al concorso, sia all'atto dell'immissione in servizio, mediante produzione di idonea certificazione.

Nel caso di parità di punteggio, sono applicate nella graduatoria le preferenze previste dall'art. 5 DPR 487/94 e s.m.i., purché documentate.

Dalla data di pubblicazione, la graduatoria rimarrà efficace per tutto il termine stabilito dalle vigenti disposizioni di legge. Potrà essere utilizzata per eventuali coperture di posti nella posizione funzionale a concorso che dovessero rendersi disponibili entro il periodo di validità.

L'Azienda USL di Ferrara si riserva ogni facoltà di proroga o sospensione dei termini del bando, di revoca ed annullamento del bando stesso per ragioni di pubblico interesse concreto ed attuale, nonché di eventuale riduzione dei posti messi a concorso motivata da una modifica delle necessità dei servizi derivante da fattori non preventivabili oppure di una graduale immissione in servizio in tempi differiti dei vincitori dei posti messi a concorso con riguardo alle effettive disponibilità finanziarie.

DOMANDA DI AMMISSIONE AL CONCORSO PUBBLICO

La domanda di partecipazione al concorso, redatta esclusivamente in forma telematica deve contenere le seguenti dichiarazioni:

- a) cognome e nome, la data ed il luogo di nascita, la residenza;
- b) il possesso della cittadinanza italiana o equivalente;
- c) il comune di iscrizione nelle liste elettorali, ovvero i motivi della non iscrizione o della cancellazione dalle liste medesime;
- d) le eventuali condanne penali riportate, ovvero di non avere riportato condanne penali,
- e) il titolo di studio posseduto. Se il titolo di studio è stato conseguito all'estero dovrà risultare equiparazione certificata dalla competente autorità del quale è obbligatoria l'allegazione;
- f) età non superiore al limite massimo previsto all'ordinamento vigente per il collocamento a riposo d'ufficio;
- g) posizione nei riguardi degli obblighi militari (solo per i candidati di sesso maschile nati entro il 31.12.1985)
- h) i servizi prestati come dipendenti presso pubbliche amministrazioni e le cause di risoluzione di precedenti rapporti di pubblico impiego, ovvero di non avere mai prestato servizio presso pubbliche amministrazioni;
- i) i titoli che danno diritto ad usufruire di riserva, precedenza o preferenze;
- j) Gli ausili eventualmente necessari per l'espletamento delle prove di esame in relazione ad un'eventuale situazione di handicap, nonché la possibile necessità di tempi aggiuntivi ai sensi dell'art. 20 della Legge 104/92
- k) il domicilio o l'indirizzo di posta elettronica certificata (PEC) presso il quale deve essere fatta all'aspirante, ad ogni effetto, ogni necessaria comunicazione.

L'omessa indicazione anche di un solo requisito, generale o specifico, o di una delle dichiarazioni aggiuntive richieste dal bando, determina l'esclusione dalla procedura di che trattasi.

I candidati che hanno titolo alla riserva di posti, precedenza o preferenze secondo le vigenti disposizioni normative, dovranno dichiarare dettagliatamente nella domanda i requisiti e le condizioni utili di cui siano in possesso, allegando alla domanda stessa i relativi documenti probatori.

L'Amministrazione non si assume responsabilità per disguidi di notifiche determinati da mancata, errata o tardiva comunicazione di cambiamento di domicilio/PEC.

Si precisa, inoltre, che i dati attinenti ai titoli hanno natura facoltativa e l'eventuale rifiuto o omissione dei medesimi sarà causa di mancata valutazione degli stessi.

Tutti i dati di cui l'Amministrazione verrà in possesso a seguito della presente procedura verranno trattati nel rispetto del regolamento europeo 2016/679; la presentazione della domanda di partecipazione al concorso da parte dei candidati implica il consenso al trattamento dei dati personali, compresi i dati sensibili, a cura degli uffici preposti alla conservazione delle domande ed all'utilizzo delle stesse per lo svolgimento delle procedure finalizzate al concorso.

Questo Ente informa i partecipanti alla procedura di cui al presente bando che i dati personali ad Essi relativi saranno oggetto di trattamento da parte della direzione con modalità sia manuale che informatizzata, e che il titolare del trattamento è l'Azienda USL di Ferrara;

MODALITÀ E TERMINI PER LA PRESENTAZIONE DELLE DOMANDE

Le domande di partecipazione al concorso dovranno essere presentate, a pena di esclusione dal concorso, entro le ore 12,00 del 30° giorno successivo alla data di pubblicazione dell'estratto del presente bando nella Gazzetta Ufficiale della Repubblica Italiana, esclusivamente in forma telematica connettendosi al seguente link:

https://concorsi-gru.progetto-sole.it/exec/htmls/static/whrpx/login-concorsiweb/pxloginconc_grurer10901.html

(il link per la presentazione delle domande è raggiungibile anche dal sito www.ausl.fe.it – AUSL Comunica – Concorsi - "compila la domanda")

e cercando: **CONCORSO PUBBLICO A N. 1 POSTO DI AREA DEGLI OPERATORI – OPERATORE SOCIO SANITARIO**

Qualora la scadenza coincida con giorno festivo o cada di sabato, il termine per la presentazione si intende prorogato al primo giorno successivo non festivo.

La domanda si considererà presentata nel momento in cui il candidato, concludendo correttamente la procedura, riceverà dal sistema il messaggio di avvenuto inoltro della domanda.

Nel caso di più iscrizioni la procedura informatica terrà in considerazione l'ultima domanda correttamente chiusa in ordine cronologico, entro il termine di scadenza.

A conclusione della procedura di candidatura verrà inviata al candidato una comunicazione all'indirizzo di posta elettronica ordinaria indicato dallo stesso, contenente la conferma dell'avvenuto inoltro della domanda di partecipazione inviata, e, in allegato, il riepilogo della domanda di partecipazione in formato PDF contenente (nella prima pagina in alto a sinistra) il codice identificativo della stessa.

Tale codice sarà utilizzato dall'Amministrazione per identificare il candidato in ogni fase della procedura concorsuale.

E' pertanto onere del candidato verificare l'effettiva ricezione di tale notifica.

E' esclusa ogni altra forma di presentazione o trasmissione. Pertanto eventuali domande pervenute con altre modalità, pur entro i termini di scadenza del bando, non verranno prese in considerazione.

I candidati attraverso la procedura on-line dovranno allegare alla domanda, tramite file formato pdf, la copia digitale di:

- a) documento di riconoscimento legalmente valido;
- b) un dettagliato curriculum formativo-professionale datato e firmato e redatto ai sensi degli artt. 46 e 47 del DPR 445/2000. Non saranno presi in considerazione i curricula non firmati;
- c) eventuali pubblicazioni/poster/abstract editi a stampa allegati nella loro interezza pena la non valutazione delle stesse (unitamente ad elenco numerato delle stesse, corrispondente all'ordine di allegazione);
- d) eventuali attestati di partecipazione a corsi, convegni, (in qualità di Relatore) ecc. (attinenti alla disciplina);
- e) tutte le certificazioni relative a condizioni che consentono l'ammissione di cittadini extra UE;
- f) documentazione che attesti preferenze, precedenze e riserve di posti, previste dalle vigenti disposizioni;
- g) documento che attesti l'equipollenza/equiparazione del titolo di studio, se è stato conseguito all'estero, certificata dalla competente autorità;
- h) documento che attesti l'equipollenza/equiparazione del servizio prestato all'estero;
- i) certificazione legge 104/1992 art. 20 rilasciata da apposita struttura sanitaria che attesi, a fronte della disabilità riconosciuta, la necessità di ausili/tempi aggiuntivi, al fine di consentire all'amministrazione di predisporre per tempo messi e strumenti atti a garantire la regolare partecipazione;

Non sarà valutata ulteriore documentazione prodotta in forma cartacea.

In conformità a quanto previsto dall'art. 15/1 lett a) della L. 183/2011, che prevede la "decertificazione" nei rapporti tra Pubbliche Amministrazioni e privati, si precisa quanto segue:

- le certificazioni rilasciate da Pubblica Amministrazione in ordine a stati, qualità personali e fatti sono valide ed utilizzabili solo nei rapporti tra privati;
- nei rapporti con gli organi della Pubblica Amministrazione e i gestori di pubblici servizi, i certificati e gli atti di notorietà sono sempre sostituiti dalle dichiarazioni di cui agli artt. 46 e 47 DPR 445/2000 (dichiarazioni sostitutive di certificazione e dichiarazioni sostitutive di atto di notorietà);
- i certificati medici, sanitari, veterinari non possono essere sostituiti da autocertificazione.

La omessa indicazione anche di un solo requisito richiesto per l'ammissione comporta l'esclusione dalla selezione.

Le dichiarazioni rese nel curriculum allegato, con particolare riferimento al servizio prestato, devono contenere l'esatta denominazione dell'ente presso il quale il servizio è stato prestato, la qualifica, il tipo di rapporto di lavoro (tempo pieno/tempo definito/part-time), le date di inizio e di conclusione del servizio prestato, comprensive di giorno, mese, anno, nonché le eventuali interruzioni (aspettative senza assegni, sospensione cautelare ecc.) e quant'altro necessario per valutare il servizio stesso. Anche nel caso di periodi di attività svolta in qualità di borsista, di docente, di incarichi libero-professionali ecc. occorre indicare con precisione tutti gli elementi indispensabili alla valutazione (tipologia dell'attività, periodo e sede di svolgimento della stessa, ore settimanali svolte).

Saranno altresì ricompresi fra i titoli di carriera, con riferimento ai servizi valutabili ai sensi del D.P.R. 483/97, i periodi di effettivo servizio militare di leva, di richiamo alle armi, di ferma volontaria e di rafferma prestati presso le Forze Armate e nell'Arma dei Carabinieri: detto servizio dovrà essere documentato esclusivamente mediante copia del foglio matricolare o dello stato di servizio.

In caso di accertamento di indicazioni non rispondenti a veridicità, ai sensi dell'art. 75 del D.P.R. 28.12.2000, n. 445 il dichiarante decade dai benefici eventualmente conseguenti al provvedimento emanato sulla base delle dichiarazioni non veritiere.

L'Amministrazione non assume responsabilità per la dispersione di comunicazioni derivante da inesatta indicazione del recapito da parte del concorrente oppure di mancata o tardiva comunicazione del cambiamento di indirizzo/PEC indicato nella domanda, né per eventuali disguidi postali o telegrafici o comunque imputabili a terzi, a caso fortuito o forza maggiore.

Gli aspiranti che invitati, ove occorra, a regolarizzare formalmente la loro domanda di partecipazione al concorso, non ottemperino a quanto richiesto nei tempi e nei modi indicati dall'Amministrazione, saranno esclusi dalla procedura.

Questo Ente informa i partecipanti alla procedura di cui al presente bando che i dati personali ad essi relativi saranno oggetto di trattamento da parte dei competenti uffici con modalità sia manuale che informatizzata, e che il titolare del trattamento è l'Azienda USL di Ferrara.

Si rammenta, infine, che l'Amministrazione è tenuta ad effettuare idonei controlli sulla veridicità del contenuto delle dichiarazioni sostitutive ricevute e che, oltre alla decadenza dell'interessato dai benefici eventualmente conseguiti sulla base di dichiarazione non veritiera, sono applicabili le sanzioni penali previste per le ipotesi di falsità in atti e dichiarazioni mendaci.

Si consiglia di non inoltrare la domanda in prossimità delle ultime ore dell'ultimo giorno utile per la presentazione per evitare sovraccarichi del sistema, dei quali non si assume responsabilità alcuna.

COMMISSIONE ESAMINATRICE

La Commissione Esaminatrice del concorso sarà nominata, in conformità a quanto previsto dall'art. 44 del D.P.R. 220/2001, con atto del Direttore dell'U.O.C. Gestione Giuridica Risorse Umane – Azienda Unità Sanitaria Locale di Ferrara, nonché dall'art. 35 comma 3° lettera e) del decreto Lgs. 165/2001 in materia di incompatibilità.

Al riguardo appare opportuno precisare che:

a) ai sensi e per gli effetti dell'art. 35 del D.Lgs 30 marzo 2001 n. 165, non possono essere nominati membri di Commissione di concorso:

1 - i componenti dell'Organo di Direzione politica dell'Amministrazione interessata, ovvero tutti coloro che ricoprono cariche politiche;

2 - i rappresentanti sindacali o coloro che vengono designati dalle confederazioni ed organizzazioni sindacali o dalle associazioni professionali. L'incompatibilità in parola vige in senso assoluto, a nulla valendo la circostanza per la quale i soggetti interessati possiedono talune professionalità.

b) almeno 1/3 dei posti di componenti delle Commissioni di concorso, salvo motivata impossibilità è riservato alle donne.

AMMISSIONE E CONVOCAZIONE DEI CANDIDATI

L'ammissione o l'esclusione dei candidati è disposta con provvedimento del Direttore dell'U.O.C. Gestione Giuridica ed Economica Risorse Umane. L'esclusione dal concorso verrà notificata agli interessati entro trenta giorni dall'esecutività del relativo provvedimento, all'indirizzo di posta elettronica certificata o di posta elettronica indicato in sede di compilazione della domanda telematica nella sezione dati anagrafici "recapito a cui inviare le comunicazioni".

L'elenco dei candidati ammessi nonché la convocazione alle prove sarà pubblicato sul sito internet dell'AUSL di Ferrara www.ausl.fe.it nonché sul sito dell'Azienda Ospedaliero Universitaria di Ferrara www.ospfe.it.

I candidati ammessi saranno convocati alle prove scritte e pratiche, ai sensi dell'art. 7, comma 1 del D.P.R. n. 220/01, mediante pubblicazione di avviso nella Gazzetta Ufficiale della Repubblica Italiana – 4^a serie speciale "Concorsi ed esami" (www.gazzettaufficiale.it), ovvero, in caso di numero esiguo di candidati, prioritariamente tramite messaggio di Posta Elettronica Certificata, ovvero con Raccomandata con avviso di ricevimento all'indirizzo indicato dai candidati (in caso di assenza di Pec personale), rispettando il preavviso di cui all'art. 7 del DPR 220/2001.

La convocazione alle prove concorsuali sarà inoltre pubblicata sui siti internet aziendali.

Non verranno effettuate convocazioni individuali. La mancata partecipazione nella data e nell'orario indicati nell'avviso equivarrà a rinuncia. La presentazione in ritardo, ancorché dovuta a causa di forza maggiore, comporterà l'irrevocabile esclusione dal concorso;

L'amministrazione si riserva la facoltà di effettuare la prova pratica nella stessa giornata individuata per l'espletamento della prova scritta.

Le prove scritte e pratiche si svolgeranno in un'unica sede per tutti i candidati ammessi. Il superamento della prova scritta è subordinato al raggiungimento di una valutazione di sufficienza pari a punti 21/30; pertanto il mancato raggiungimento da parte del candidato del predetto punteggio di sufficienza determina la nullità della prova pratica e la conseguente esclusione dalla procedura concorsuale.

L'avviso per la presentazione alla prova orale verrà dato ai candidati almeno venti giorni prima di quello in cui gli stessi dovranno sostenerla mediante pubblicazione sui siti internet delle Aziende coinvolte alla sezione dedicata alla procedura in oggetto.

Alle prove d'esame i candidati dovranno presentarsi muniti di documento valido d'identità personale, a norma di legge.

Eventuali ed ulteriori comunicazioni rispetto all'organizzazione delle prove d'esame saranno pubblicate sul sito internet dell'Azienda USL di Ferrara alla sezione dedicata alla procedura in oggetto.

GRADUATORIA DEGLI IDONEI E NOMINA DEL VINCITORE

Al termine delle prove l'Azienda USL, con Determina del Direttore dell'U.O.C. Gestione Giuridica ed Economica Risorse Umane, previo riconoscimento della regolarità degli atti, li approva contestualmente all'approvazione di un'unica graduatoria di merito finale valida ed utilizzabile sia da Azienda USL di Ferrara sia da Azienda Ospedaliero Universitaria di Ferrara;

Tutte le preferenze e le precedenza stabilite dalle vigenti disposizioni di legge saranno osservate purché alla domanda di ammissione al concorso siano uniti i necessari documenti probatori.

La dichiarazione dei vincitori sarà disposta, tenendo conto dell'ordine di graduatoria

Ai sensi dell'art. 5, comma 1 DPR 487/94, nei pubblici concorsi, le riserve di posti non possono complessivamente superare la metà dei posti messi a concorso.

La graduatoria di merito dei candidati è formata secondo l'ordine dei punti della votazione complessiva riportata da ciascun candidato che abbia conseguito in ciascuna delle prove di esame la prevista valutazione di sufficienza, con l'osservanza, a parità di punti, delle preferenze previste dall'art. 5 del D.P.R. 487/94, e successive modificazioni.

In caso di utilizzo della graduatoria degli idonei alle prove concorsuali per ulteriori assunzioni a tempo indeterminato, in assenza di candidati idonei appartenenti alle anzidette categorie, ai sensi dell'art. 52, comma 1/bis del D. Lgs 165/2001, come introdotto dall'art. 62 del D. Lgs 150/2009, il 20% dei posti è riservato al personale dipendente in profilo professionale diverso da quello messo a concorso a tempo indeterminato presso le Aziende Provinciali Ferraresi, che risultino idonei alle prove concorsuali.

Relativamente alla preferenza di cui all'art. 5 comma 4 lett. o) del DPR 487/1994 modificato dal DPR n. 82/2003 si segnala quanto segue in merito alla percentuale di rappresentatività dei generi, per il profilo professionale a concorso, nell'amministrazione banditrice e calcolata alla data del 31/12/2025:

- Maschi 102 pari al 13,55%
- Femmine 651 pari al 86,45%

Sussistendo un differenziale superiore al 30%, in sede di scorrimento della graduatoria, troverà applicazione, a parità di punteggio, la preferenza a favore del genere meno rappresentato.

La graduatoria dei vincitori rimane efficace per un termine di ventiquattro mesi dalla data della pubblicazione. Sono conferibili, oltre ai posti specificatamente indicati eventuali posti che siano resi vacanti dopo la pubblicazione del presente bando o che si renderanno vacanti entro 24 mesi dalla data di approvazione della graduatoria di merito, salvo successive modificazioni intervenute a norma di legge.

La graduatoria dei vincitori del concorso sarà pubblicata sul Bollettino Ufficiale della Regione Emilia Romagna così come previsto dall'art. 18 c. 6 del DPR 483 del 10.12.1997. Tale pubblicazione ha valore di notifica a tutti gli effetti di legge relativamente alla collocazione nella graduatoria di merito dei candidati idonei.

Chi pur inserito nella graduatoria dei vincitori rifiuti un'eventuale nomina in ruolo da parte di entrambe le Aziende Sanitarie viene escluso dalla graduatoria stessa.

L'Azienda si riserva la facoltà di non procedere o di procedere parzialmente alla copertura in ruolo dei posti a concorso a fronte di modificazioni nell'assetto organizzativo aziendale, non costituendo obbligo giuridico all'assunzione dei candidati l'adozione del provvedimento di approvazione della graduatoria.

La graduatoria potrà essere utilizzata, nell'ambito del periodo di validità, anche per la costituzione di rapporti di lavoro a tempo determinato e/o a tempo parziale (part-time).

ADEMPIMENTI DEI VINCITORI

L'Azienda prima di procedere all'assunzione, mediante il contratto individuale di lavoro del vigente C.C.N.L. per il Personale del Comparto Sanità, invita il candidato dichiarato vincitore a presentare la documentazione comprovante il possesso dei requisiti generali e specifici per l'ammissione all'impiego, assegnandogli un termine non inferiore a trenta giorni.

Scaduto inutilmente tale termine, l'Azienda comunica di non dare luogo alla stipulazione del contratto.

Il vincitore verrà invitato a sottoscrivere il contratto individuale nel quale verranno specificati tutti gli elementi inerenti il rapporto di lavoro compresa la sede prevalente.

Lo stato giuridico ed economico inerenti i posti messi a concorso è regolato e stabilito dalle norme legislative contrattuali vigenti. La nomina decorre, agli effetti economici, dalla data di effettiva assunzione in servizio.

L'assunzione è subordinata ai vincoli previsti dalle leggi Finanziarie e dalle disposizioni Regionali in materia.

L'assunzione in servizio, potrà essere temporaneamente sospesa o comunque ritardata in relazione alla presenza di norme che stabiliscano il blocco delle assunzioni ancorché con la previsione dell'eccezionale possibilità di deroga.

In relazione alla specificità delle mansioni e alla capillare distribuzione delle attività sul territorio, l'ASL si riserva la facoltà di stipulare il contratto individuale di lavoro subordinatamente al possesso da parte dell'aspirante della patente di categoria B.

L'assunzione in servizio a tempo indeterminato comporta l'obbligo di permanenza alle dipendenze dell'Amministrazione di prima assunzione per un periodo di cinque anni in conformità all'art. 35 del D. Lgs n. 165/2001, anche nel caso di utilizzo della graduatoria da parte di altre Amministrazioni, ai sensi dell'art. 3, comma 61, della L. n. 350/2003

Per tutto quanto non previsto dal presente bando si fa riferimento alla vigente normativa in materia ed in particolare al DPR 220/2001 "Regolamento recante disciplina concorsuale del personale non dirigenziale del Servizio Sanitario Nazionale"

Ai sensi delle disposizioni di cui all'art. 13 del Regolamento UE 2016/679 ad oggetto "Regolamento generale sulla protezione dei dati", questa Azienda U.S.L., quale titolare del trattamento dei dati inerenti il presente avviso, informa che il trattamento dei dati contenuti nelle domande presentate e finalizzato all'espletamento della procedura in oggetto, può avvenire con modalità sia manuale che elettronica.

I dati personali e sensibili non possono essere diffusi, ma possono essere comunicati in tutti i casi previsti dalla legge, per le finalità segnalate, a soggetti istituzionali. I dati possono essere trasmessi, per le finalità sopra citate, anche a soggetti terzi in rapporto contrattuale con l'Azienda, i quali, in ogni caso, saranno nominati responsabili esterni del trattamento.

La presentazione delle domande da parte del candidato implica il consenso al trattamento dei propri dati personali, compresi i dati sensibili, a cura del personale assegnato all'ufficio preposto alla conservazione delle domande ed utilizzo delle stesse per lo svolgimento della procedura della pubblica selezione. Gli stessi potranno essere messi a disposizione di coloro che, dimostrando un concreto interesse nei confronti della suddetta procedura, ne facciano richiesta ai sensi dell'art. 22 della Legge 241/90 e successive modificazioni ed integrazioni.

Il trattamento avviene in via generale in base alle seguenti fonti normative: D. Lgs 10 agosto 2018 n. 101 e art. 13 del Regolamento UE 2016/679 ad oggetto "Regolamento generale sulla protezione dei dati".

Per acquisire copia del bando del pubblico concorso, gli interessati potranno collegarsi al sito Internet - www.ausl.fe.it o www.ospfe.it dopo la pubblicazione del bando nella Gazzetta Ufficiale.

Per le informazioni necessarie rivolgersi alla UOC Gestione Giuridica Risorse Umane – Ufficio Concorsi – Azienda Unità Sanitaria Locale di Ferrara – Corso Giovecca 203 – 44121 FERRARA – Settore 15 – 2° piano – 0532/235673 – 0532/235744 – 0532/235725 – Tutti i giorni feriali dal lunedì al venerdì dalle ore 10:00 alle ore 12:00.

IL DIRETTORE
Luigi Martelli

AZIENDA UNITÀ SANITARIA LOCALE DI PARMA

CONCORSO

Indizione di un Concorso Pubblico per titoli ed esami per l'assunzione a tempo indeterminato di un Dirigente Medico - disciplina di Gastroenterologia

In attuazione alla delibera del Commissario Straordinario n.44 del 18/02/2026, esecutiva ai sensi di legge è indetto concorso pubblico, per titoli ed esami, per la copertura a tempo indeterminato, di n. 1 posto di:

RUOLO: SANITARIO - PROFILO PROFESSIONALE: DIRIGENTE MEDICO - DISCIPLINA: GASTROENTEROLOGIA - AREA MEDICA E DELLE SPECIALITÀ MEDICHE

Lo stato giuridico ed economico inerente ai posti di cui al presente concorso è regolato e stabilito dalle norme legislative e contrattuali vigenti.

Per tutto quanto non previsto dal presente bando si fa riferimento alla vigente normativa in materia ed in particolare all'art. 15 del D.Lgs. 30/12/1992 n. 502 così come modificato dal D.Lgs 19/06/1999 n. 229, D.Lgs 30/03/2001 n. 165 e dal D.P.R. 10/12/1997 n. 483.

In applicazione del D. Lgs. 198/2006 e degli artt. 7 e 57 del d.lgs 165/2001 è garantita parità e pari opportunità tra uomini e donne per l'accesso al lavoro ed il trattamento sul lavoro.

1. REQUISITI GENERALI DI AMMISSIONE

Tutti i requisiti generali devono essere posseduti alla data di scadenza del termine perentorio stabilito nel presente bando per la presentazione delle domande di ammissione.

a) Cittadinanza

Cittadinanza italiana, fatte salve le equiparazioni stabilite dalle leggi vigenti, o di uno Stato membro dell'Unione Europea; ai sensi dell'art. 38 D. Lgs. 165/01 e s.m.i. possono altresì partecipare:

- i cittadini degli Stati membri dell'Unione europea e i loro familiari non aventi la cittadinanza di uno Stato membro che siano titolari del diritto di soggiorno o del diritto di soggiorno permanente;
- i cittadini di Paesi terzi che siano titolari del permesso di soggiorno CE per soggiornanti di lungo periodo o che siano titolari dello status di rifugiato ovvero dello status di protezione sussidiaria.

I cittadini degli Stati membri dell'UE o di altra nazionalità devono dichiarare di possedere i seguenti requisiti:

- essere in possesso degli altri requisiti previsti dal bando per i cittadini della Repubblica;
- avere un'adeguata conoscenza della lingua italiana;
- ai sensi dell'art. 3 del DPCM n. 174 del 7/2/1994, devono godere dei diritti civili e politici degli Stati di appartenenza o provenienza.

b) Limiti d'età

Ai sensi dell'art. 3, comma 6, della legge 15.5.1997 n. 127, la partecipazione ai concorsi indetti da pubbliche amministrazioni non è soggetta a limiti di età, salvo il limite previsto dalle vigenti norme per il collocamento a riposo d'ufficio.

c) Idoneità fisica

Il candidato dovrà essere in possesso di incondizionata idoneità fisica specifica alle mansioni del profilo professionale e della categoria a selezione. Il relativo accertamento sarà effettuato prima dell'immissione in servizio, in sede di visita preventiva ex art. 41 d.lgs. 81/2008. L'assunzione sarà pertanto subordinata alla sussistenza della predetta idoneità espressa dal Medico competente.

2. REQUISITI SPECIFICI DI AMMISSIONE

a) laurea in medicina e chirurgia;

b) specializzazione nella disciplina di Gastroenterologia ovvero in disciplina equipollente o disciplina affine secondo le tabelle dei decreti ministeriali 30/1/1998 e 31/1/1998 (G.U. 14.2.1998 n. 37) e successive modificazioni e integrazioni.

Ai sensi del 2° comma dell'art. 56 del DPR n. 483/97 il personale del ruolo sanitario in servizio di ruolo alla data di entrata in vigore del D.P.R. 10/12/97, n. 483 (1° febbraio 1998) è esentato dal requisito della specializzazione nella disciplina relativo al posto di ruolo già ricoperto alla predetta data per la partecipazione ai concorsi presso le USL e le Aziende Ospedaliere diverse da quelle di appartenenza.

Ai sensi dell'art. 1 comma 547 L. 145/2018, a partire dal secondo anno del corso di formazione specialistica i medici, i medici veterinari, gli odontoiatri, i biologi, i chimici, i farmacisti, i fisici e gli psicologi regolarmente iscritti sono ammessi alle procedure concorsuali per l'accesso alla dirigenza del ruolo sanitario nella specifica disciplina bandita e collocati, all'esito positivo delle medesime procedure, in graduatoria separata; ai sensi dell'art. 1 comma 548 L. 145/2018, l'eventuale assunzione dei soggetti di cui al comma 547, risultati idonei e utilmente collocati nelle relative graduatorie, è subordinata al conseguimento del titolo di specializzazione e all'esaurimento della pertinente graduatoria dei medesimi professionisti già specialisti alla data di scadenza del bando.

c) iscrizione all'albo dell'Ordine dei medici-chirurghi. L'iscrizione al corrispondente albo professionale di uno dei Paesi dell'Unione Europea consente la partecipazione ai concorsi, fermo restando l'obbligo dell'iscrizione all'albo in Italia prima dell'assunzione in servizio;

Se il titolo di studio è stato conseguito all'estero dovrà risultare il riconoscimento dello stesso, certificato dalla competente autorità

Tutti i suddetti requisiti di ammissione devono essere, a pena di esclusione, tassativamente dichiarati nella domanda di partecipazione e posseduti alla data di scadenza del bando, salvo quanto previsto dai periodi secondo e terzo della lettera b) e del secondo periodo della lettera d) del presente paragrafo.

3. PRECEDENZE E PREFERENZE

Nel caso di parità di punteggio, sono applicate nella graduatoria le preferenze previste dall'art. 5 comma 4 del D.P.R. n. 487/94 e ss.mm.ii., purché documentate.

Coloro che intendono avvalersi dei suddetti titoli di preferenza o di precedenza previsti dalla normativa in materia per la categoria posta a bando, dovranno farne espressa dichiarazione nella domanda di partecipazione al concorso, presentando idonea documentazione, pena l'esclusione dal relativo beneficio.

Ai sensi dell'art. 6 del D.P.R. 9 maggio 1994, n. 487, come sostituito dall'art. 1, comma 1, lett. f), DPR 16 giugno 2023, n. 82, si precisa che, al fine di garantire l'equilibrio di genere nelle pubbliche amministrazioni, nel caso di differenziale tra i generi superiore al 30 per cento, si applica il titolo di preferenza di cui all'art. 5, comma 4, lettera o) in favore dei candidati del genere meno rappresentato.

Alla data del 31.12.2025 la percentuale di rappresentatività dei generi nel profilo di Dirigente Medico Disciplina di Gastroenterologia era la seguente:

% F 75,00

% M 25,00

4. DOMANDA DI PARTECIPAZIONE E MODALITÀ DI PRESENTAZIONE

La domanda di partecipazione al concorso deve pervenire, a pena di esclusione entro le ore 12.00 del 30° giorno successivo alla data di pubblicazione dell'estratto del presente bando nella Gazzetta ufficiale della Repubblica Italiana – 4° Serie Speciale “Concorsi ed Esami.

Qualora detto giorno sia festivo il termine è prorogato alla stessa ora del primo giorno successivo non festivo.

Le domande di partecipazione al concorso, dovranno essere presentate esclusivamente in forma telematica connettendosi al sito Internet dell'Azienda USL di Pama:

www.ausl.pr.it nella sezione “Amministrazione Trasparente – Bandi di concorso - Mobilità/Avvisi/Concorsi Attivi” selezionando la procedura di interesse ed accedendo, attraverso l’apposito link collocato sulla pagina, alla compilazione della domanda in modalità on-line.

Si raccomanda di procedere alla suddetta compilazione utilizzando le Istruzioni operative appositamente predisposte, poste in allegato alla pagina web, in applicazione dell’art. 1 comma 1, nonché degli artt. 64 e 65 del D.Lgs. 82/05 e ss.mm.ii.

E' esclusa ogni altra forma di presentazione o trasmissione.

Il mancato rispetto delle predette modalità di inoltro della domanda comporterà l’esclusione dal concorso.

Il presente bando, subito dopo la pubblicazione in Gazzetta Ufficiale, sarà pubblicato altresì sul sito Internet aziendale, al medesimo indirizzo sopra indicato.

La domanda verrà considerata presentata nel momento in cui il candidato, concludendo correttamente la procedura di cui al precedente capoverso, riceverà dal sistema il messaggio di avvenuto inoltro della stessa. Una volta chiusa correttamente la domanda stessa sarà trasmessa al sistema che provvederà ad inviare automaticamente all’indirizzo mail indicato in sede di registrazione una copia riepilogativa della domanda di partecipazione. Sulla stessa dovrà comparire in alto a sinistra la data di chiusura, come attestazione di avvenuta corretta presentazione della stessa. Sarà possibile visualizzare e stampare la domanda cliccando su “STAMPA LA DOMANDA”. Ciascuna domanda sarà contraddistinta da uno specifico codice identificativo alfanumerico (ID).

Tale codice verrà utilizzato per l’identificazione anonima del candidato in tutte le comunicazioni inerenti la procedura concorsuale per le quali è prevista la pubblicazione sulla pagina internet dedicata.

Qualora il candidato invii più domande di partecipazione al concorso, il sistema acquisirà solamente l’ultima domanda inviata in ordine di tempo, senza tenere conto delle domande precedenti.

Si consiglia di non inoltrare la domanda in prossimità delle ultime ore dell’ultimo giorno utile per la presentazione, per evitare sovraccarichi del sistema, dei quali l’Azienda USL di Parma non assume responsabilità alcuna.

L’eventuale presentazione di domanda con modalità diverse da quella sopra indicata è priva di effetto così come l’eventuale presentazione di ulteriore documentazione successivamente alla scadenza del termine perentorio di presentazione delle domande.

I candidati hanno l’obbligo di indicare nella domanda un indirizzo di posta elettronica certificata (PEC) che verrà utilizzato dall’Azienda, con piena efficacia e garanzia di conoscibilità degli atti trasmessi da parte del candidato, per le future eventuali necessità informative dell’Azienda.

L’Azienda non assume responsabilità in caso di mancata lettura da parte del candidato di messaggi presenti nella casella PEC individuata.

E’ onere del candidato comunicare alla S.C. - Area Giuridica – Ufficio Concorsi l’eventuale cambiamento dell’indirizzo PEC.

L’Azienda NON assume responsabilità in caso le comunicazioni non pervengano al destinatario a causa dell’inesatta indicazione del recapito PEC da parte del concorrente oppure da mancata o tardiva comunicazione del cambiamento di indirizzo PEC indicato nella domanda.

Nella domanda on-line di partecipazione al pubblico concorso il candidato deve rilasciare le seguenti DICHIARAZIONI:

1. cognome e nome, data e luogo di nascita, residenza;
2. il possesso della cittadinanza italiana o di uno dei Paesi dell’Unione Europea, o appartenenza ad una delle categorie individuate dall’art. 7 della L. 97/2013, integrativo dell’art. 28, comma 1, D.Lgs. 165/2001 e s.m.i.;
3. il Comune di iscrizione nelle liste elettorali, ovvero i motivi della non iscrizione o della cancellazione dalle liste medesime;
4. le eventuali condanne penali riportate (da intendersi tutte quelle riportate, anche se con “non menzione”, “pena sospesa” ovvero “pena estinta” ovvero “applicazione della pena su richiesta delle parti”) oppure procedimenti penali in corso; in caso negativo dichiararne espressamente l’assenza ed in espressa l’assenza di condanne per i reati di cui agli artt. 600 bis, 600 ter, 600 quater, 600 quinquies e 609 undecies c.p. ovvero di sanzione interdittive all’esercizio di attività che comportino contatti diretti e regolari con minori;
5. l’assenza di dispensa, destituzione o licenziamento da una Pubblica Amministrazione;
6. il godimento dei diritti civili e politici;
7. posizione nei confronti degli obblighi militari (solo per i candidati di sesso maschile nati entro il 31.12.1985);
8. possesso dei requisiti generali e specifici di ammissione;
9. l’eventuale diritto a preferenza nella nomina a parità di punteggio ai sensi dell’art. 5 D.P.R. 09.05.1994 n. 487 e s.m.i.. Chi ha titolo a preferenza deve dichiarare dettagliatamente nella domanda i requisiti e le condizioni utili di cui sia in possesso, allegando alla domanda stessa i relativi documenti probatori, pena esclusione dal relativo beneficio;

10. gli ausili eventualmente necessari per l'espletamento delle prove di esame in relazione ad un'eventuale situazione di handicap, nonché la possibile necessità di tempi aggiuntivi ai sensi dell'art. 20 della Legge n. 104 del 05/02/1992 (è necessario allegare certificazione medica rilasciata da struttura sanitaria abilitata dalla quale si evinca il tipo di ausilio e/o la tempistica aggiuntiva);

Inoltre, ai sensi dell'art. 3 comma 2 lett. f) D.P.R. 487/94 e s.m.i. per i soggetti affetti da disturbi specifici dell'apprendimento (DSA) sarà possibile sostituire le prove scritte con un colloquio orale o utilizzare strumenti compensativi per le difficoltà di lettura, di scrittura e di calcolo. Sarà altresì possibile usufruire di un prolungamento dei tempi stabiliti per lo svolgimento delle medesime prove;

11. l'indirizzo PEC al quale deve essere fatta ogni comunicazione relativa al concorso. In caso di mancata comunicazione, vale ad ogni effetto la residenza di cui al punto 1. L'Amministrazione non assume responsabilità per disguidi di notifiche determinati da mancata, errata o tardiva comunicazione di cambiamento di domicilio.

L'omessa indicazione anche di un solo requisito, generale o specifico, o di una delle dichiarazioni aggiuntive richieste dal bando, determina l'esclusione dalla procedura di che trattasi.

La corretta e completa compilazione della domanda tramite la procedura on-line e del curriculum formativo e professionale, utilizzando obbligatoriamente il modello proposto all'interno della procedura digitale ed in allegato alla pagina web aziendale relativa al concorso, già predisposto nella forma della dichiarazione sostitutiva di certificazione e di atto di notorietà, consente all'Azienda di disporre di tutte le informazioni utili rispettivamente per la verifica del possesso dei requisiti di partecipazione.

Non saranno prese in considerazione dichiarazioni generiche o incomplete.

Dovranno essere indicati nella domanda di concorso on-line:

- Nella sezione REQUISITI tutti i dati sono OBBLIGATORI e pertanto tutte le caselle vanno compilate

a) Il titolo di studio necessario per l'ammissione: il candidato deve specificare la denominazione esatta dell'Università, la sede e la data di conseguimento. Il titolo di studio conseguito all'estero deve avere ottenuto dalle competenti autorità - entro la data di scadenza del termine utile per la presentazione delle domande di partecipazione al concorso - il decreto di equipollenza/equiparazione al corrispondente titolo italiano, e gli estremi di tale riconoscimento dovranno essere indicati nella domanda online. E' obbligatorio allegare il Decreto di riconoscimento del titolo di studio conseguito all'estero.

b) Specializzazione nella disciplina o disciplina equipollente o disciplina affine secondo le tabelle dei decreti ministeriali 30/1/1998 e 31/1/1998 e ss.mm.ii.: il candidato deve specificare l'Università presso la quale ha frequentato o frequenta la Scuola di specializzazione, la data di conseguimento o la data presunta di conseguimento qualora stia ancora frequentando la scuola di specializzazione. Deve indicare la denominazione esatta del corso, la durata del corso e se è conseguita ai sensi del D.Lgs. 368/99 o del D.Lgs. 257/91. Si precisa che la specializzazione, anche se fatta valere come requisito di ammissione, è valutata tra i titoli di carriera come servizio prestato nel livello iniziale del profilo stesso nel limite massimo della durata del corso di studi.

c) Iscrizione all'albo professionale: il candidato deve specificare la data e il numero di iscrizione, nonché l'ordine presso il quale è iscritto.

d) Cittadinanza; iscrizione nelle liste elettorali; eventuali condanne penali ed eventuali procedimenti pendenti (in caso negativo è obbligatorio scrivere NESSUNO nella casella di testo libero); dispensa, destituzione, licenziamento da una pubblica amministrazione; godimento dei diritti civili e politici, obblighi di leva.

Nella sezione TITOLI ACCADEMICI

E' possibile inserire il possesso di ulteriori titoli accademici e di studio conseguiti alla data di scadenza del bando, rispetto a quanto già dichiarato nella sezione "Requisiti".

Nella sezione PUBBLICAZIONI

E' possibile allegare le pubblicazioni in un unico file formato.pdf la cui dimensione massima non potrà eccedere i 16 Mb. Si precisa che le pubblicazioni saranno valutate se edite a stampa e dovranno essere comunque presentate. Non possono essere valutate quelle dalle quali non risulti l'apporto del candidato, in bozza o in attesa di stampa.

- Nella sezione CURRICULUM FORMATIVO E PROFESSIONALE

E' OBBLIGATORIO allegare in un unico file formato .pdf:

- un curriculum formativo e professionale, formulato come dichiarazione sostitutiva di certificazione e di atto di notorietà utilizzando obbligatoriamente il modello proposto all'interno della procedura di candidatura ed in allegato sulla pagina web aziendale dedicata al concorso, datato, firmato in autografo e successivamente scannerizzato; NON è necessario allegare copie di attestati relative a quanto già indicato nel citato curriculum;

Dovranno essere indicati nel curriculum vitae:

Il possesso di eventuali ulteriori titoli di studio: il candidato deve specificare l'esatta denominazione della struttura presso la quale sono stati conseguiti, la sede della stessa e la data di conseguimento;

I servizi svolti presso Enti del SSN e altre PP.AA in virtù di contratti DIVERSI da quello di dipendente ivi compresi, a titolo esemplificativo:

- i contratti libero-professionali e di collaborazione coordinata e continuativa o a progetto
- borse di studio
- lavoro prestato tramite agenzie interinali e/o cooperative
- servizi di continuità assistenziale e/o sostituzioni medici medicina generale
- servizi come medico convenzionato e/o specialista ambulatoriale.

Il candidato deve specificare la tipologia contrattuale, l'esatta denominazione e l'indirizzo dell'ente presso il quale il servizio è stato prestato, la qualifica e il profilo professionale, l'eventuale categoria di inquadramento, la struttura presso la quale l'attività è stata svolta, la data di inizio e la data di termine, l'impegno orario settimanale e/o mensile. Si specifica che l'attività ambulatoriale interna prestata a rapporto orario presso strutture a diretta gestione delle aziende sanitarie e del Ministero della Sanità in base ad accordi nazionali, è valutata con riferimento all'orario settimanale svolto rapportato a quello dei medici dipendenti dalle aziende sanitarie con orario a tempo definito, ai sensi dell'art. 21 del D.P.R. 483/1997;

I servizi svolti presso Enti e Aziende Private (ivi comprese le strutture non accreditate e non convenzionate) con qualsiasi tipologia contrattuale

Il candidato deve specificare l'esatta denominazione e l'indirizzo dell'ente/Azienda presso il quale il servizio è stato prestato, la qualifica e il profilo professionale, l'eventuale categoria di inquadramento, la struttura presso la quale l'attività è stata svolta, la data di inizio e la data di termine, l'impegno orario settimanale e/o mensile, l'oggetto del contratto o del progetto e l'apporto del candidato alla sua realizzazione;

L'eventuale partecipazione a corsi di aggiornamento, convegni, seminari: il candidato deve indicare la denominazione dell'ente che organizza il corso, sede e data di svolgimento, numero di ore formative effettuate e se trattasi di eventi con verifica finale;

Gli incarichi di docenza conferiti da enti pubblici: il candidato deve indicare la denominazione dell'ente che ha conferito l'incarico, l'oggetto/materia della docenza e le ore effettive di lezione svolte;

Le pubblicazioni solo se edite a stampa che dovranno essere comunque presentate tramite allegazione nella sezione "Pubblicazioni". Non saranno ammesse a valutazione pubblicazioni in bozza o in attesa di stampa;

L'eventuale casistica operatoria da presentare con le modalità oltre indicate ed allegare nella sezione "Curriculum" in formato .pdf;

Nella sezione ALLEGATI AI REQUISITI

E' possibile allegare:

- l'eventuale decreto di riconoscimento del servizio prestato all'estero;
- l'eventuale documentazione per cittadini extra comunitari;
- l'eventuale documentazione attestante il diritto a preferenze, precedenza e/o figli a carico;
- l'eventuale decreto di riconoscimento del titolo di studio conseguito all'estero;

Nella sezione RIEPILOGO

Deve essere indicato il bisogno di eventuali ausili e/o di tempi aggiuntivi in relazione allo svolgimento delle prove ai sensi della L. 104/92 (è necessario allegare certificazione medica rilasciata da struttura sanitaria abilitata dalla quale si evinca il tipo di ausilio e/o la tempistica aggiuntiva).

Inoltre, ai sensi dell'art. 3 comma 2 lett. f) D.P.R. 487/94 e s.m.i., i soggetti affetti da disturbi specifici dell'apprendimento (DSA) potranno chiedere di sostituire le prove scritte con un colloquio orale o utilizzare strumenti compensativi per le difficoltà di lettura, di scrittura e di calcolo. Potranno anche chiedere di usufruire di un prolungamento dei tempi stabiliti per lo svolgimento delle medesime prove.

Devono essere indicati eventuali motivi di preferenza in caso di parità di punteggio. Chi ha titolo di preferenza per numero di figli a carico dovrà selezionare dal menù a tendina l'opzione "coniugati e non con numero figli", indicare il numero di figli nell'apposita casella sottostante, nonché specificare nome, cognome, data e luogo di nascita dei figli in apposita autocertificazione da allegare nella sezione "Allegati ai requisiti".

Deve essere allegato il documento di identità in corso di validità e devono essere concessi i consensi richiesti.

Dovranno essere ALLEGATI alla domanda di concorso on-line:

I candidati attraverso la procedura on-line dovranno allegare alla domanda, tramite file in formato .pdf, la copia digitale di:

- un documento di riconoscimento legalmente valido (nella sezione "Riepilogo");
- un curriculum formativo e professionale, datato e firmato e formulato secondo le indicazioni di cui alla sezione sopra indicata;
- il decreto di equiparazione/equipollenza del titolo di studio conseguito all'estero (nella sezione "Allegati ai requisiti");

- il provvedimento di riconoscimento di eventuali servizi prestati presso Pubbliche Amministrazioni estere (nella sezione “Allegati ai requisiti”);
- per i cittadini extracomunitari, copia della carta di soggiorno ovvero permesso di soggiorno CE per soggiornanti di lungo periodo ovvero documento certificante lo status di rifugiato o di beneficiario di protezione sussidiaria (nella sezione “Allegati ai requisiti”);
- documentazione attestante il diritto alla preferenza/precedenza e/o figli a carico (nella sezione “Allegati ai requisiti”);
- eventuali pubblicazioni edite a stampa (nella sezione “Pubblicazioni”);
- eventuale casistica operatoria -unitamente al curriculum prodotto e in un unico file- (nella sezione “Curriculum”).

In applicazione dell’art. 40 – comma 1 – del DPR 445/2000 (così come modificato dall’art. 15, comma 1, della Legge 183/2011), non si dovranno allegare copie di attestati relative a quanto già indicato nel citato curriculum essendo lo stesso, formulato come dichiarazione sostitutiva di atto di notorietà ai sensi dell’art. 47 del D.P.R. 445/2000 (salvo che per le eventuali pubblicazioni, le quali devono essere necessariamente allegate in copia).

L’Azienda effettuerà idonei controlli sulla veridicità del contenuto delle dichiarazioni sostitutive. In caso di accertate difformità tra quanto dichiarato e quanto accertato l’azienda procederà comunque alla segnalazione all’Autorità Giudiziaria per le sanzioni penali previste ai sensi dell’art. 76 D.P.R. 445/00. In caso di sopravvenuta assunzione, sarà applicato l’art. 55-quater del D. Lgs. 165/01. L’interessato decadrà comunque, ai sensi dell’art. 75 D.P.R. 445/00, da tutti i benefici conseguiti sulla base della dichiarazione non veritiera.

Per quanto non è particolarmente contemplato nel presente bando, si intendono qui richiamate, a tutti gli effetti, le norme regolamentari e di legge previste in materia e, in particolare, dal D.P.R. 10.12.1997 n. 483.

5. MOTIVI DI ESCLUSIONE DAL CONCORSO

- Il mancato rispetto delle modalità di inoltro della domanda;
- il mancato rispetto dei termini perentori per l’invio della domanda di partecipazione indicati nel presente bando;
- il mancato possesso dei requisiti generali e specifici per la partecipazione al concorso indicati nel presente bando;
- la mancata allegazione di documenti espressamente richiesti nella domanda;
- l’esclusione dall’elettorato attivo;
- la sottoposizione a misure di prevenzione e sicurezza;
- l’interdizione perpetua o temporanea – per il tempo della stessa – dai pubblici uffici;
- la destituzione o la dispensa dall’impiego presso una pubblica amministrazione;
- il licenziamento da una Pubblica Amministrazione.

6. COMMISSIONE ESAMINATRICE

La Commissione Esaminatrice è nominata secondo le modalità e nella composizione previste dal D.P.R. 10.12.1997 n. 483 e successive modificazioni ed integrazioni.

Le operazioni di sorteggio dei componenti della Commissione Esaminatrice sono pubbliche.

Ai sensi e per gli effetti dell’art. 6 del D.P.R. 483/97, si rende noto che il sorteggio avrà luogo alle ore 9,30 del primo martedì successivo non festivo al termine ultimo per la presentazione delle domande di partecipazione al concorso, presso il Dipartimento Interaziendale Risorse Umane – S.C. Area Giuridica - Ufficio Concorsi – Viale Gramsci, 14 – 43126 Parma.

La ripetizione dei sorteggi per la sostituzione dei componenti che abbiano rinunciato all’incarico o per i quali sussista un legittimo impedimento a far parte della Commissione Esaminatrice sarà effettuata nel medesimo luogo e ora di ogni martedì successivo non festivo, fino al completamento delle nomine di tutti i componenti.

7. CONVOCAZIONE CANDIDATI

L’ammissione e non ammissione dei candidati alle prove d’esame verrà disposta con atto dirigenziale e ne verrà data comunicazione tramite la pubblicazione sul sito internet aziendale, nella pagina web dedicata al concorso (percorso per la sezione: www.ausl.pr.it / Amministrazione Trasparente / Bandi di Concorso / Mobilità-Avvisi-Concorsi Attivi).

Ai candidati non ammessi verrà trasmessa una comunicazione formale entro 30 giorni dall’esecutività del relativo provvedimento.

Il diario e la sede delle prove d’esame saranno comunicati ai candidati ammessi, nel rispetto dei termini previsti dall’art. 7 del DPR 483/1997, tramite avviso pubblicato sul sito Internet aziendale: www.ausl.pr.it sez. Amministrazione Trasparente - Bandi di Concorso - Mobilità/Avvisi/Concorsi Attivi - nella pagina dedicata alla procedura, sezione “Allegati”.

L’avviso del calendario delle prove d’esame, reso noto secondo la modalità sopra indicata, rivestirà pieno valore di convocazione per tutti i candidati ammessi alla procedura.

Eventuali ed ulteriori comunicazioni rispetto all'organizzazione delle prove d'esame saranno pubblicate sulla pagina web aziendale dedicata al concorso, nella sezione descritta sopra; al riguardo si invitano i candidati a consultare periodicamente e con frequenza, anche nei giorni prossimi alle prove, tale sezione in quanto eventuali comunicazioni/avvisi di carattere straordinario/improvviso, verranno resi noti tramite tale canale, ritenuto di maggior consultazione e immediato recepimento.

I candidati dovranno presentarsi a sostenere le prove nei giorni, ore e sedi indicati, muniti di valido documento di riconoscimento, provvisto di fotografia. L'Amministrazione si riserva la facoltà di effettuare la prova pratica e la prova orale nella stessa giornata individuata per l'espletamento della prova scritta.

I candidati che non si presenteranno a sostenere le prove d'esame nei giorni, ore e sedi prestabiliti saranno considerati rinunciatori al concorso, quale sia la causa dell'assenza, anche indipendente dalla loro volontà.

8. VALUTAZIONE TITOLI E PROVE D'ESAME

La commissione dispone, complessivamente, di 100 punti così ripartiti:

- 20 punti per i titoli
- 80 punti per le prove di esame

I punti per le prove di esame sono così ripartiti:

- 30 punti per la prova scritta
- 30 punti per la prova pratica.
- 20 punti per la prova orale.

I punti per la valutazione dei titoli sono così ripartiti:

- | | |
|---|----------|
| 1) titoli di carriera | PUNTI 10 |
| 2) titoli accademici e di studio | PUNTI 3 |
| 3) pubblicazioni e titoli scientifici | PUNTI 3 |
| 4) curriculum formativo e professionale | PUNTI 4 |

La determinazione dei criteri per la valutazione dei titoli deve essere effettuata prima dell'espletamento della prova scritta e, ai fini della valutazione dei titoli, ad eccezione di quelli richiesti quale requisito d'ammissione al concorso, che non sono oggetto di valutazione, la commissione deve attenersi ai principi e alle norme indicate negli artt. 11, 20, 21, 22, 23 e 27 del D.P.R. 10.12.1997, n. 483.

La valutazione dei titoli precede la correzione degli elaborati relativi alla prova scritta, limitatamente ai soli candidati presenti alla prova stessa.

Le prove d'esame sono articolate nel modo seguente:

PROVA SCRITTA: Relazione su caso clinico simulato o su argomenti inerenti alla disciplina messa a concorso o soluzione di una serie di quesiti a risposta sintetica inerenti alla disciplina stessa.

PROVA PRATICA: Verterà su tecniche e manualità peculiari della disciplina messa a concorso. La prova pratica deve comunque essere anche illustrata schematicamente per iscritto

PROVA ORALE: Sulle materie inerenti alla disciplina a concorso nonché sui compiti connessi alla funzione da conferire.

Il superamento della prova scritta e pratica è subordinato al raggiungimento di una valutazione di sufficienza espressa in termini numerici di almeno 21/30.

Il superamento della prova orale è subordinato al raggiungimento di una valutazione di sufficienza, espressa in termini numerici di almeno 14/20.

9. MODALITÀ DI UTILIZZO DELLA GRADUATORIA

La Commissione, al termine delle prove d'esame, formulerà due graduatorie separate, di merito, dei candidati dichiarati idonei e precisamente:

- una graduatoria relativa ai candidati in possesso del diploma di specializzazione richiesto alla data di scadenza del bando;

- una graduatoria relativa ai candidati risultati idonei e utilmente collocati che, alla data di scadenza del bando, non siano in possesso del diploma di specializzazione, ma iscritti a partire dal secondo anno alla scuola di specializzazione nella specifica disciplina oggetto del concorso. L'eventuale assunzione a tempo indeterminato dei medici specializzandi è subordinata al conseguimento del titolo di specializzazione e all'esaurimento della graduatoria dei medici già specialisti alla data di scadenza del bando.

E' escluso dalla graduatoria il candidato che non abbia conseguito, in ciascuna delle prove d'esame, la prevista valutazione di sufficienza.

Le graduatorie di merito verranno formulate con l'osservanza, a parità di punti, delle preferenze previste dall'art. 5 del DPR 487/94, e successive modificazioni. Coloro che abbiano titoli di preferenza dovranno farne espressa dichiarazione nella domanda di partecipazione al concorso e presentare eventuale documentazione probatoria, pena l'esclusione dal relativo beneficio.

Le graduatorie di merito:

- previo accertamento della loro regolarità, saranno approvate dal Direttore della Struttura Complessa – Area Giuridica – Dipartimento Interaziendale Risorse Umane dell'Azienda con atto dirigenziale immediatamente efficace;

- verranno pubblicate nel Bollettino Ufficiale della Regione Emilia-Romagna;

- avranno una validità biennale dalla data della loro approvazione (Legge Bilancio 2020 art.1 comma 149) salvo ulteriori provvedimenti normativi di proroga di validità;

- potranno essere utilizzate per eventuali coperture di posti per i quali il concorso è stato bandito e che, successivamente ed entro il termine di validità delle stesse, si renderanno vacanti nonché, ai soli classificati in possesso del titolo di specializzazione, per il conferimento, secondo l'ordine delle stesse, di contratti a tempo determinato nella medesima posizione funzionale e disciplina.

- potranno essere utilizzate, ai sensi di legge, anche da altre Aziende Sanitarie previa autorizzazione di questa Azienda, per la copertura di posti sia a tempo indeterminato che determinato. In questo caso:

a) il candidato che accetti una proposta di assunzione a tempo indeterminato da parte di altra Amministrazione, non sarà più interpellato dall'Azienda che ha bandito il concorso;

b) il candidato che rifiuti la proposta di assunzione a tempo indeterminato da parte di altra Amministrazione, sarà mantenuto nella graduatoria di cui al presente bando.

Al contrario, l'assunzione a tempo determinato presso un'altra Amministrazione non pregiudica l'assunzione a tempo indeterminato presso l'Azienda che ha bandito il concorso.

10. ADEMPIMENTI E NOMINA DEI VINCITORI

L'Azienda prima di procedere all'assunzione mediante contratto individuale, invita il concorrente dichiarato vincitore a presentare la documentazione comprovante il possesso di requisiti generali e specifici per l'ammissione all'impiego, nel termine di 30 giorni dalla data di comunicazione sotto pena di decadenza.

Qualora dal controllo delle dichiarazioni sostitutive effettuate dall'amministrazione, dovesse emergere la non veridicità del contenuto di quanto dichiarato, il candidato decadrà dai benefici conseguenti al provvedimento emanato sulla base della dichiarazione non veritiere, fatte salve le relative conseguenze penali.

La nomina del vincitore e l'assunzione in servizio potranno essere temporaneamente sospese o comunque rimandate in relazione alla presenza di norme che stabiliscono il blocco delle assunzioni, ancorché con la previsione dell'eccezionale possibilità di deroga, ed in ogni caso, restano subordinate ai vincoli derivanti dalle disposizioni nazionali e regionali in tema di limitazione alle assunzioni nell'ambito del SSN.

Il nominato dovrà assumere servizio entro il termine fissato dall'Azienda, sotto pena di decadenza, salvo giustificati motivi.

Il nominato inoltre, ai sensi dell'art. 41 comma 2 lett. e-bis del D.Lgs. 81/08 e ss.mm.ii., nell'ambito della sorveglianza sanitaria, sarà sottoposto a visita medica in fase pre-assuntiva nel rispetto dell'art. 41 comma 1 lett. a) dello stesso decreto.

Il rapporto di lavoro è costituito mediante sottoscrizione di contratto individuale, ai sensi del vigente CCNL.

Il nominato è sottoposto ad un periodo di prova la cui durata e modalità sono disciplinate dal vigente CCNL.

Con l'accettazione della nomina e l'assunzione in servizio è implicita l'accettazione, senza riserva, di tutte le norme che disciplinano e disciplineranno lo stato giuridico ed il trattamento economico del personale delle Aziende Sanitarie.

11. TRATTAMENTO DATI PERSONALI

L'Azienda USL di Parma, in qualità di Titolare del trattamento, informa gli interessati che ai sensi dell'art. 13 GDPR 2016/679 i dati personali forniti dai candidati o acquisiti d'ufficio saranno raccolti presso l'Ufficio Concorsi dell'Azienda, anche in banca dati automatizzata, per le finalità inerenti la gestione della procedura e saranno trattati dai medesimi Servizi anche successivamente, a seguito di eventuale instaurazione di rapporto di lavoro, per la gestione dello stesso. Tali dati potranno essere sottoposti ad accesso da parte di coloro che sono portatori di un concreto interesse ai sensi dell'art. 22 della L. 241/90 e successive modificazioni ed integrazioni nonché per i successivi adempimenti previsti dalla normativa vigente, ivi compreso il D. Lgs 33/13.

L'indicazione dei dati richiesti è obbligatoria ai fini della valutazione dei requisiti di partecipazione, pena l'esclusione dalla procedura.

Ai sensi dell'art. 7 del D. Lgs. 196/03 e degli artt. 15 e seguenti del GDPR 2016/679, i candidati hanno diritto di accedere ai dati che li riguardano e di chiederne l'aggiornamento, la rettifica, l'integrazione, nonché la cancellazione di dati non pertinenti o raccolti in modo non conforme alle norme. L'interessato può, altresì, opporsi al trattamento per motivi legittimi.

12. DISPOSIZIONI VARIE

L'Azienda Usl di Parma si riserva la facoltà di prorogare, sospendere o annullare il bando in relazione all'esistenza di ragioni di pubblico interesse concreto ed attuale. Si riserva altresì la facoltà di revocare il presente concorso in conseguenza delle mutate esigenze dei servizi, nonché in conseguenza di norme che stabiliscano il blocco delle assunzioni.

Con la partecipazione al presente bando i candidati si impegnano ad accettare incondizionatamente e senza riserve tutte le prescrizioni e precisazioni del presente bando, quale *lex specialis* della presente procedura selettiva.

Per eventuali informazioni gli aspiranti potranno rivolgersi, all'Area Giuridica - Ufficio Concorsi - Viale Gramsci, 14 - 43126 Parma - Tel. 0521/971217 - 0521/704392 (lunedì - giovedì dalle 09,00 alle 16,00, il venerdì dalle 09,00 alle 14,00) e-mail: ufficioconcorsi@ausl.pr.it.

IL COMMISSARIO STRAORDINARIO
Anselmo Campagna

AZIENDA UNITÀ SANITARIA LOCALE DI PIACENZA

CONCORSO

Concorso pubblico per titoli ed esami per la copertura a tempo indeterminato di n. 1 posto di “Dirigente Medico” – Disciplina: Medicina Nucleare

In attuazione della Deliberazione del Direttore Generale n. 40 del 10.02.2026 e in ottemperanza a quanto stabilito dal Decreto Legislativo n. 502/92 e s.m.i., dal vigente contratto di lavoro della Dirigenza dell'Area Sanità, dai D.P.R. 10.12.1997 n. 483 e n. 484, è bandito pubblico concorso per titoli ed esami per la copertura dei seguenti posti d'organico del ruolo sanitario, con rapporto di lavoro esclusivo ai sensi del D.Lgs n. 229 del 19.6.99 e s.m.i.:

1 posto di DIRIGENTE MEDICO - DISCIPLINA: MEDICINA NUCLEARE

oltre ai posti che si renderanno vacanti nell'arco di validità della graduatoria compatibilmente con le indicazioni del Piano Triennale di fabbisogni.

Lo stato giuridico ed economico inerente ai posti di cui alla presente selezione è regolato e stabilito dalle norme legislative e contrattuali vigenti.

In applicazione del D.Lgs. 198/2006 e degli artt. 7 e 57 del D.Lgs. 165/2001 è garantita parità e pari opportunità tra uomini e donne per l'accesso al lavoro ed il trattamento sul lavoro.

Si precisa che, ai sensi dell'art. 35 comma 5-bis del D.Lgs. 165/2001, l'Azienda potrà prevedere in sede di contratto individuale di assunzione che nei primi cinque anni successivi alla stipulazione del Contratto Individuale di Lavoro, non saranno concessi assenti alla mobilità o al comando, né aspettative non retribuite per svolgere incarichi a tempo determinato in altri enti del Servizio Sanitario Nazionale o in altre Pubbliche Amministrazioni.

1. REQUISITI GENERALI DI AMMISSIONE

Tutti i requisiti generali devono essere posseduti alla data di scadenza del termine perentorio stabilito nel presente bando per la presentazione delle domande di ammissione.

Cittadinanza

Cittadinanza italiana, fatte salve le equiparazioni stabilite dalle leggi vigenti, o di uno Stato membro dell'Unione Europea o possesso di uno dei requisiti di cui all'art. 38 D.Lgs. 165/2001 e s.m.i.

I cittadini di altri Stati devono:

- essere in possesso degli altri requisiti previsti dal bando per i cittadini della Repubblica;
- avere un'adeguata conoscenza della lingua italiana;
- ai sensi dell'art. 3 del DPCM n. 174 del 7/2/1994, devono godere dei diritti civili e politici degli Stati di appartenenza o provenienza.

Maggiore età

Ai sensi dell'art. 3, comma 6, della legge 15.5.1997 n. 127, la partecipazione ai concorsi indetti da pubbliche amministrazioni non è soggetta a limiti massimi di età, salvo il limite previsto dalle vigenti norme per il collocamento a riposo d'ufficio.

Idoneità fisica

Il candidato dovrà essere in possesso di incondizionata idoneità fisica specifica alle mansioni del profilo professionale e della categoria a selezione. Il relativo accertamento sarà effettuato prima dell'immissione in servizio, in sede di visita preventiva ex art. 41 d.lgs. 81/2008.

2. REQUISITI SPECIFICI DI AMMISSIONE

- laurea in medicina e chirurgia;

- iscrizione all'albo dell'Ordine dei Medici Chirurghi. L'iscrizione al corrispondente albo professionale di uno dei Paesi dell'Unione europea consente la partecipazione, fermo restando l'obbligo dell'iscrizione all'albo in Italia prima dell'assunzione in servizio;
- specializzazione nella disciplina oggetto del concorso o in discipline equipollenti. Ai sensi dell'art. 15 c. 7 D.Lgs 502/1992 e s.m.i. e successive modifiche, la specializzazione nella disciplina può essere sostituita dalla specializzazione in disciplina affine. Per la verifica delle equipollenze e affinità si fa riferimento rispettivamente ai DD.MM. 30.1.98, 31.1.98 e successive modifiche ed integrazioni. Ai sensi dell'art. 1 commi da 547 a 548 della L. 145/2018 e s.m.i., sono ammessi alle procedure concorsuali per l'accesso alla dirigenza del ruolo sanitario i medici a partire dal secondo anno del corso di specializzazione i quali, all'esito positivo delle procedure concorsuali, sono collocati in graduatoria separata. L'assunzione a tempo indeterminato dei medici specializzandi è subordinata al conseguimento del titolo di specializzazione e all'esaurimento della graduatoria dei medici già specialisti alla data di scadenza del bando. L'assunzione a tempo determinato è ammessa solo per i medici frequentanti un corso di specializzazione nella stessa disciplina bandita.

I titoli di studio conseguiti all'estero devono essere sottoposti ad una procedura di riconoscimento da parte del Ministero della Salute in base a quanto stabilito dal D.Lgs. 06 novembre 2007, n. 206.

Tutti i requisiti devono essere posseduti alla data di scadenza del termine stabilito per la presentazione delle domande di ammissione.

3. MODALITÀ E TERMINI PER LA PRESENTAZIONE DELLE DOMANDE DI AMMISSIONE

La domanda di partecipazione al concorso **deve pervenire, a pena di esclusione, entro le ore 12 del trentesimo giorno successivo alla data di pubblicazione dell'estratto del presente bando nella Gazzetta Ufficiale della Repubblica Italiana – 4° Serie Speciale “Concorsi ed Esami”**.

Qualora detto giorno sia festivo, il termine è prorogato alla stessa ora del primo giorno successivo non festivo.

Le domande di partecipazione al concorso, dovranno essere presentate esclusivamente in forma telematica connettendosi al sito Internet dell'azienda USL di Piacenza “www.ausl.pc.it – Bandi, Concorsi e Avvisi – Assunzioni e Collaborazioni - Concorsi pubblici e selezioni interne in corso”, selezionando il concorso desiderato e compilando lo specifico modulo *on-line* e seguendo le istruzioni per la compilazione ivi contenute, in applicazione dell'art. 1 comma 1, nonché degli artt. 64 e 65 del D.Lgs. 82/05 e s.m.i.

È esclusa ogni altra forma di presentazione o trasmissione della domanda di partecipazione.

La domanda verrà considerata presentata nel momento in cui il candidato, concludendo correttamente la procedura di cui al precedente capoverso, riceverà dal sistema il messaggio di avvenuto inoltro della stessa.

Il candidato riceverà altresì tramite e-mail la copia della domanda presentata sulla quale sono indicate la data di chiusura e un codice identificativo alfanumerico che contraddistingue in maniera univoca la domanda. Il candidato deve conservare e memorizzare tale codice in quanto serve per identificarlo in tutte le pubblicazioni relative al concorso, nel rispetto di quanto previsto dalla normativa in materia di protezione dei dati personali (D.Lgs. n. 196/2003 e ss.mm. e ii.).

In caso di errori di compilazione o di necessità di integrazione, il candidato dovrà compilare una nuova domanda, nel qual caso si terrà in considerazione solo quella chiusa e trasmessa per ultima.

Il presente bando, subito dopo la pubblicazione in Gazzetta Ufficiale, sarà pubblicato altresì sul sito Internet dell'Azienda USL di Piacenza www.ausl.pc.it, nella sezione “Bandi, Concorsi e Avvisi - Assunzioni e Collaborazioni – Concorsi pubblici e selezioni interne in corso”.

La firma autografa a regolarizzazione della domanda e delle dichiarazioni nella stessa inserite, verrà acquisita in sede di identificazione dei candidati alla prima prova concorsuale.

Si consiglia di **non inoltrare la domanda in prossimità delle ultime ore dell'ultimo giorno utile per la presentazione**, per evitare sovraccarichi del sistema, dei quali l'Azienda Unità Sanitaria Locale di Piacenza non assume responsabilità alcuna.

L'eventuale presentazione di domanda con modalità diverse da quella sopra indicata è priva di effetto così come l'eventuale presentazione di ulteriore documentazione successivamente alla scadenza del termine perentorio di presentazione delle domande.

I candidati hanno l'obbligo di comunicare all'Azienda USL di Piacenza gli eventuali cambi di indirizzo che dovessero verificarsi sia durante il periodo di svolgimento delle procedure concorsuali, sia durante il periodo di vigenza della graduatoria qualora il candidato sia stato dichiarato idoneo.

L'Azienda non assume responsabilità in caso le comunicazioni inerenti al concorso non pervengano al destinatario a causa dell'inesatta indicazione del recapito da parte del concorrente oppure da mancata o tardiva comunicazione del cambiamento di indirizzo indicato nella domanda, né per eventuali disguidi postali o telegrafici o comunque imputabili a terzi, a caso fortuito o forza maggiore.

Nella domanda on-line di partecipazione al pubblico concorso il candidato deve rilasciare le seguenti DICHIARAZIONI:

1. cognome e nome, la data ed il luogo di nascita, la residenza;

2. il possesso della cittadinanza italiana o di uno dei Paesi dell'Unione Europea, o appartenenza ad una delle categorie individuate dall'art. 38 D.Lgs. 165/2001 e s.m.i. e dalle vigenti leggi speciali;
3. il comune di iscrizione nelle liste elettorali, ovvero i motivi della non iscrizione o della cancellazione dalle liste medesime;
4. le eventuali condanne penali riportate, oppure di non aver riportato condanne penali, oppure di essere sottoposto a procedimento penale. La sussistenza di una pregressa condanna penale impedisce l'assunzione qualora si tratti di una condanna per un reato da cui derivi l'interdizione dai pubblici uffici o l'estinzione del rapporto di impiego (artt. 28, 29, 32-ter, 32-quater, 32-quinquies Cod. Pen., artt. 3, 4, 5, L. 27 marzo 2001, n. 97). In caso negativo deve esserne dichiarata espressamente l'assenza;
5. l'assenza di dispensa, destituzione o licenziamento da una Pubblica Amministrazione;
6. il godimento dei diritti civili e politici;
7. posizione nei riguardi degli obblighi militari (solo per i candidati di sesso maschile nati prima del 31/12/1985);
8. possesso dei requisiti generali e specifici di ammissione;
9. l'eventuale diritto a preferenza nella nomina a parità di punteggio ai sensi dell'art. 5 D.P.R. 09.05.1994 n. 487 e s.m.i. Chi ha titolo a preferenza deve dichiarare dettagliatamente nella domanda i requisiti e le condizioni utili di cui sia in possesso, allegando alla domanda stessa i relativi documenti probatori, pena esclusione dal relativo beneficio;
10. gli ausili eventualmente necessari per l'espletamento delle prove di esame in relazione ad un'eventuale situazione di handicap, nonché la possibile necessità di tempi aggiuntivi ai sensi dell'art. 20 della Legge n. 104 del 05/02/1992 o di misure compensative ai sensi dell'art. 3 comma 2 lett. f) D.P.R. 487/94 e s.m.i. per i soggetti affetti da disturbi specifici dell'apprendimento (DSA). È pertanto necessario allegare certificazione medica rilasciata da struttura sanitaria abilitata dalla quale si evinca il tipo di ausilio e/o la tempistica aggiuntiva;
11. il domicilio, il recapito telefonico e l'indirizzo PEC presso il quale sarà fatta all'aspirante, ad ogni effetto, ogni necessaria comunicazione. In caso di mancata comunicazione, vale ad ogni effetto la residenza di cui al punto 1. L'Amministrazione non assume responsabilità per disguidi di notifiche determinati da mancata, errata o tardiva comunicazione di cambiamento di domicilio.

L'omessa indicazione anche di un solo requisito, generale o specifico, o di una delle dichiarazioni aggiuntive richieste dal bando, determina l'esclusione dalla procedura di che trattasi.

Dovranno essere indicati nella domanda di concorso on-line:

Nella sezione "Requisiti" (tutti i dati sono obbligatori e pertanto tutte le caselle vanno compilate)

1. **Il titolo di studio** necessario per l'ammissione;
2. **La specializzazione** necessaria per l'ammissione: il candidato deve specificare la data di conseguimento o la data presunta di conseguimento qualora stia ancora frequentando la scuola di specializzazione; deve indicare la denominazione esatta del corso e se è conseguita ai sensi del D.Lgs. 368/99 o del D.Lgs. 257/91. Il candidato deve indicare altresì l'Università presso la quale ha frequentato o frequenta la scuola di specializzazione.
3. **L'iscrizione all'ordine dei medici:** il candidato deve specificare la data e il numero di iscrizione, nonché l'ordine presso il quale è iscritto.
4. **Cittadinanza;** iscrizione nelle **liste elettorali;** eventuali **condanne penali** ed eventuali **procedimenti penali pendenti** (in caso negativo è obbligatorio scrivere NESSUNO nella casella di testo libero); dispensa, destituzione, licenziamento da una pubblica amministrazione; godimento dei diritti civili e politici, obblighi di leva.

Nella sezione "Allegati ai requisiti"

È possibile allegare:

- l'eventuale decreto di riconoscimento del servizio prestato all'estero;
- l'eventuale documentazione per cittadini extra comunitari;
- l'eventuale documentazione attestante il diritto a preferenze, precedenza e/o figli a carico;
- l'eventuale decreto di equipollenza del titolo di studio conseguito all'estero rilasciato dalle competenti autorità.

Nella sezione "Titoli accademici"

È possibile inserire il possesso di ulteriori titoli accademici e di studio conseguiti alla data di scadenza del bando, rispetto a quanto già dichiarato nella sezione "Requisiti".

Nella sezione "Pubblicazioni"

È possibile allegare le pubblicazioni in un unico file formato .pdf la cui dimensione massima non potrà eccedere i 16 Mb. Si precisa che le pubblicazioni devono essere edite a stampa e che non possono essere valutate quelle dalle quali non risulti l'apporto del candidato.

Nella sezione "Curriculum formativo e professionale"

È possibile allegare il curriculum vitae in formato .pdf, datato e firmato in maniera autografa (o con firma digitale).

Nella sezione “Titoli di carriera”

È possibile inserire le esperienze professionali svolte con contratto di lavoro dipendente (NON contratti libero professionali, co.co.co., co.co.pro, borse di studio o tramite agenzie di lavoro interinale che devono essere indicati nel curriculum vitae allegato) presso Aziende o enti del SSN o presso altre PP.AA. (ivi compresi IRCCS pubblici e privati).

Devono essere indicate:

- le date di inizio e di fine del rapporto di lavoro (nel caso di servizio ancora in corso deve essere indicata come data di termine la data di chiusura della domanda);
- il profilo/qualifica/disciplina ricoperto;
- l'azienda/ente presso il quale il servizio è stato prestato;
- l'eventuale percentuale se il servizio è svolto con orario a tempo parziale.

Nella sezione “Riepilogo”

Deve essere indicato il bisogno di ausili eventualmente necessari per l'espletamento delle prove di esame in relazione ad un'eventuale situazione di handicap, nonché la possibile necessità di tempi aggiuntivi ai sensi dell'art. 20 della Legge n. 104/1992 o di misure compensative ai sensi dell'art. 3 comma 2 lett. f) D.P.R. 487/94 e s.m.i. per i soggetti affetti da disturbi specifici dell'apprendimento (DSA).

Devono essere indicati eventuali motivi di preferenza in caso di parità di punteggio. Chi ha titolo di preferenza per numero di figli a carico dovrà selezionare dal menù a tendina l'opzione “coniugati e non con numero figli”, indicare il numero dei figli nell'apposita casella sottostante, nonché specificare nome, cognome, data e luogo di nascita dei figli in apposita autocertificazione da allegare nella sezione “Allegati ai requisiti”.

Deve essere allegato il documento di identità.

Devono essere concessi i consensi richiesti.

Dovranno essere indicati nel curriculum vitae da allegare alla domanda di concorso on-line:

- Il possesso di eventuali ulteriori titoli di studio: il candidato deve specificare l'esatta denominazione della struttura presso la quale sono stati conseguiti, la sede della stessa e la data di conseguimento;
- i servizi svolti presso Enti e Aziende Private con qualsiasi tipologia contrattuale (ivi compresi i contratti libero-professionali e di collaborazione coordinata e continuativa o a progetto): il candidato deve specificare l'esatta denominazione e l'indirizzo dell'ente presso il quale il servizio è stato prestato, la qualifica/profilo professionale/disciplina, l'eventuale categoria di inquadramento, la struttura presso la quale l'attività è stata svolta, la data di inizio e la data di termine, l'impegno orario settimanale e/o mensile, l'oggetto del contratto o del progetto e l'apporto del candidato alla sua realizzazione;
- i servizi svolti presso pubbliche amministrazioni: il candidato dovrà indicare con precisione i dati temporali (giorno/mese/anno) di inizio e di fine di ciascun periodo lavorativo, l'ente presso il quale ha prestato servizio, la qualifica ricoperta, il motivo della cessazione, la tipologia di contratto, se a tempo pieno o a part-time, le eventuali interruzioni (aspettativa senza assegni, sospensione cautelare, ecc.). Anche nel caso di autocertificazione di periodi di attività svolta in qualità di borsista, di docente, di incarichi libero-professionali, ecc. occorre indicare con precisione tutti gli elementi indispensabili per la valutazione (tipologia dell'attività, periodo e sede di svolgimento della stessa, impegno orario).
- l'eventuale partecipazione a corsi di aggiornamento, convegni, seminari: il candidato deve indicare la denominazione dell'ente che organizza il corso, sede e data di svolgimento, numero di ore formative effettuate e se trattasi di eventi con verifica finale;
- gli incarichi di docenza conferiti da enti pubblici: il candidato deve indicare la denominazione dell'ente che ha conferito l'incarico, l'oggetto/materia della docenza e le ore effettive di lezione svolte.

Si precisa che l'Amministrazione è tenuta ad effettuare idonei controlli sulla veridicità del contenuto delle dichiarazioni sostitutive ricevute e che, oltre alla decadenza dell'interessato dai benefici eventualmente conseguiti sulla base delle dichiarazioni non veritiere, sono applicabili le sanzioni penali previste per le ipotesi di falsità in atti e dichiarazioni mendaci.

4. MOTIVI DI ESCLUSIONE DAL CONCORSO

- Il mancato rispetto delle modalità di inoltro della domanda;
- il mancato rispetto dei termini perentori per l'invio della domanda di partecipazione indicati nel presente bando;
- il mancato possesso dei requisiti generali e specifici per la partecipazione al concorso indicati nel presente bando;
- la mancata allegazione di documenti espressamente richiesti nella domanda;
- l'esclusione dall'elettorato attivo;
- la sottoposizione a misure di prevenzione e sicurezza;
- l'interdizione perpetua o temporanea – per il tempo della stessa – dai pubblici uffici;
- la destituzione o la dispensa dall'impiego presso una pubblica amministrazione;

- licenziamento da una Pubblica Amministrazione a decorrere dalla data di entrata in vigore del primo contratto collettivo dell'Area della Dirigenza Sanitaria.

5. COMMISSIONE ESAMINATRICE

La Commissione esaminatrice sarà nominata secondo le modalità previste dagli artt. 5 e 6 del D.P.R. n. 483/97.

Le operazioni di sorteggio sono pubbliche e avranno luogo presso la Sala Riunioni dell'Azienda USL di Piacenza sita in Piacenza, via A. Anguissola n. 15, primo piano, il primo lunedì non festivo successivo alla scadenza del termine utile per la presentazione delle domande, con inizio alle ore 9.00.

I sorteggi che non possono avere luogo nel giorno sopraindicato, perché coincidenti con giorno non lavorativo o per motivi di forza maggiore, ovvero che debbano essere ripetuti per la sostituzione dei sorteggiati, saranno effettuati sempre presso i locali suddetti e con inizio alle ore 9 del primo giovedì successivo e, ove necessario, del primo lunedì successivo e così si proseguirà con la stessa cadenza, fino al completamento delle estrazioni di tutti i componenti.

La commissione sarà composta in conformità a quanto previsto dall'art. 25 del D.P.R. 483/1997.

6. PROVE

Le prove di esame sono le seguenti:

Prova scritta: relazione su un caso clinico simulato o su argomenti inerenti alla disciplina messa a concorso o soluzione di una serie di quesiti a risposta sintetica inerenti la disciplina stessa;

Prova pratica: su tecniche e manualità peculiari della disciplina messa a concorso. La prova pratica deve comunque essere anche illustrata schematicamente per iscritto.

Prova orale: sulle materie inerenti la disciplina a concorso nonché sui compiti connessi alla funzione da conferire.

La prova orale si svolgerà in un'aula aperta al pubblico.

Il superamento di ciascuna delle previste prove (scritta e pratica) è subordinato al raggiungimento di una valutazione di sufficienza espressa in termini numerici di almeno 21/30.

Il superamento della prova orale è subordinato al raggiungimento di una valutazione di sufficienza, espressa in termini numerici, di almeno 14/20.

Ai sensi degli artt. 15 e 16 del DPR 483/97, l'ammissione alla prova pratica e alla prova orale sono subordinate rispettivamente al conseguimento dei punteggi minimi previsti, nella prova scritta e nella prova pratica.

Ai sensi dell'art. 37 del D.Lgs. 165/2001 è previsto l'accertamento della conoscenza dell'uso delle apparecchiature e delle applicazioni informatiche più diffuse e della lingua inglese.

Ai candidati che conseguono l'ammissione alle prove pratica ed orale verrà data comunicazione con l'indicazione del voto riportato nelle prove.

La Commissione dispone complessivamente di 100 punti così ripartiti:

- a) 20 punti per i titoli;
- b) 80 punti per le prove d'esame.

I punti per le prove d'esame sono così ripartiti:

- a) 30 punti per la prova scritta;
- b) 30 punti per la prova pratica;
- c) 20 punti per la prova orale.

I punti per la valutazione dei titoli sono così ripartiti:

- a) titoli di carriera: 10;
- b) titoli accademici e di studio: 3;
- c) pubblicazioni e titoli scientifici: 3;
- d) curriculum formativo e professionale: 4.

7. CONVOCAZIONE DEI CANDIDATI AMMESSI AL CONCORSO E PROVE D'ESAME

I candidati ammessi saranno avvisati con lettera raccomandata con avviso di ricevimento/PEC del luogo e della data della prima prova almeno 15 giorni prima della data della prova stessa.

Il calendario delle successive prove sarà comunicato nel rispetto dei termini previsti dall'art. 7 del D.P.R. n. 483/1997.

Qualora le prove previste dal bando si svolgano tutte nella stessa giornata ai candidati sarà trasmesso un unico avviso almeno 20 giorni prima della data fissata per le prove stesse.

Alle prove d'esame i candidati dovranno presentarsi muniti di documento valido d'identità personale, a norma di legge.

Si ricorda che i nominativi dei candidati, all'interno delle pubblicazioni sul sito internet aziendale, sono sostituiti dal codice identificativo alfanumerico (ID) attribuito alla domanda di partecipazione al concorso, di cui al punto 4) del presente Bando.

8. APPROVAZIONE E UTILIZZO DELLA GRADUATORIA

La Commissione Esaminatrice rassegnerà all'Amministrazione dell'Azienda USL di Piacenza le graduatorie di merito.

Il Direttore dell'U.O. Gestione Risorse Umane Aziendali dell'AUSL di Piacenza, riconosciuta la regolarità degli atti del concorso, li approva.

Le graduatorie di merito sono approvate con provvedimento del Direttore dell'U.O. Gestione Risorse Umane Aziendali e sono immediatamente efficaci.

A tal proposito verranno redatte due graduatorie:

- una prima graduatoria relativa ai soli candidati in possesso del diploma di specializzazione alla data di scadenza del bando;
- una seconda graduatoria relativa ai candidati che alla data di scadenza del bando sono ancora iscritti al corso di formazione specialistica.

La nomina dei vincitori sarà disposta dal Direttore dell'U.O. Gestione Risorse Umane Aziendali, tenendo conto dell'ordine di graduatoria.

Verrà prioritariamente utilizzata la graduatoria formulata con i soli candidati in possesso del titolo di specializzazione alla data di scadenza del bando. Solo all'esaurimento della prima graduatoria si provvederà ad utilizzare la seconda graduatoria.

In caso di parità di punteggio verranno applicate le preferenze previste dall'art. 5 del DPR n. 487/1994 e successive modifiche ed integrazioni.

Tutte le condizioni stabilite dalle vigenti disposizioni di legge che danno diritto alla precedenza e/o preferenza in caso di parità di punteggio (D.P.R. n. 487/1994 art. 5) saranno osservate purché alla domanda di ammissione al concorso siano uniti i necessari documenti probatori.

Ai sensi dell'art. 6 del D.P.R. 9 maggio 1994, n. 487, così come modificato dal D.P.R. 16 giugno 2023, n. 82, si precisa che, alla data del 31.12.2025, la percentuale di rappresentatività dei generi nel profilo di "Dirigente medico" – disciplina: Medicina Nucleare era la seguente: 50% donne, 50% uomini. Pertanto, non essendo il differenziale tra i generi superiore al 30 per cento, non si applica il titolo di preferenza di cui all'art. 5, comma 4, lettera o).

L'assunzione a tempo indeterminato dei candidati inseriti nella seconda graduatoria è comunque subordinata al conseguimento del titolo di specializzazione.

La graduatoria dei vincitori dei concorsi è pubblicata sul sito internet aziendale e nel B.U.R.

La graduatoria dei vincitori rimane efficace per un termine di due anni dalla data della approvazione (art. 1 co.149 L. 27.12.2019 n. 160) per eventuali coperture di posti per i quali il concorso è stato bandito e che successivamente ed entro tale data dovessero rendersi disponibili, compatibilmente con i contenuti del Piano Triennale dei Fabbisogni di Personale (PTFP).

La graduatoria, entro il periodo di validità, sarà utilizzata altresì per il conferimento, secondo l'ordine della stessa, di incarichi a tempo determinato per la copertura di posti della medesima posizione funzionale e disciplina, disponibili per assenza o impedimento del titolare.

9. ADEMPIMENTI DEL VINCITORE

Il concorrente dichiarato vincitore sarà invitato a stipulare apposito contratto individuale di lavoro ex art. 15 del C.C.N.L. Area sanità 23.01.2024, subordinatamente alla presentazione, nel termine di 30 giorni dalla richiesta dell'Azienda U.S.L. - sotto pena di mancata stipula del contratto medesimo - dei documenti elencati nella richiesta stessa.

Il contratto individuale di lavoro si risolve di diritto:

- quando il candidato non assume servizio alla data stabilita, salvo proroga per giustificato e documentato motivo;
- in assenza di uno dei requisiti generali o specifici richiesti, accertata in sede di controllo delle dichiarazioni rese.

L'assunzione in servizio potrà essere temporaneamente sospesa o comunque ritardata in relazione alla sussistenza di norme che stabiliscano il blocco delle assunzioni.

10. DISPOSIZIONI FINALI

L'Azienda Unità Sanitaria Locale di Piacenza si riserva la facoltà di prorogare, sospendere o annullare il bando in relazione all'esistenza di ragioni di pubblico interesse concreto ed attuale. Si riserva altresì la facoltà di revocare il presente concorso in conseguenza delle mutate esigenze dei servizi, dei presidi o di altre strutture Aziendali, nonché in conseguenza di norme che stabiliscano il blocco delle assunzioni.

I dati personali saranno trattati nel rispetto del D.Lgs. n. 196/03 per le parti ancora valide, in quanto non in contrasto con il Reg. UE 2016/679 (Regolamento europeo per la protezione dei dati personali), che costituisce attualmente il riferimento normativo fondamentale in materia. La presentazione della domanda da parte del candidato implica il consenso al trattamento dei propri dati personali, compresi i dati sensibili, a cura del personale assegnato all'ufficio preposto alla conservazione delle domande ed all'utilizzo delle stesse per lo svolgimento delle procedure

concorsuali.

La partecipazione al concorso presuppone la integrale conoscenza da parte dei concorrenti delle norme e delle disposizioni di legge inerenti ai pubblici concorsi, delle forme e prescrizioni relative ai documenti ed atti da presentare e comporta, implicitamente, la piena accettazione di tutte le condizioni alle quali la nomina deve intendersi soggetta, delle norme di legge vigenti in materia, delle norme regolamentari dell'Azienda U.S.L. di Piacenza e delle loro future eventuali modificazioni.

Con la partecipazione al presente bando i candidati si impegnano ad accettare incondizionatamente e senza riserve tutte le prescrizioni e precisazioni del presente bando, quale *lex specialis* della presente procedura selettiva.

Per le informazioni sulla presentazione delle domande on-line gli interessati potranno rivolgersi ai competenti uffici dell'Azienda USL di Piacenza (0523.398821 / 8795).

IL DIRETTORE
Mario Giacomazzi

AZIENDA UNITÀ SANITARIA LOCALE DI PIACENZA

CONCORSO

Concorso pubblico, per titoli ed esami, per la copertura a tempo indeterminato di n. 1 posto di “Specialista della comunicazione istituzionale - Area dei professionisti della salute e dei funzionari”

In esecuzione della Delibera del Direttore Generale dell'Azienda USL di Piacenza n. 42 del 10.02.2026 è bandito pubblico concorso per titoli ed esami, per la copertura di n. 1 posto di

SPECIALISTA DELLA COMUNICAZIONE ISTITUZIONALE - AREA DEI PROFESSIONISTI DELLA SALUTE E DEI FUNZIONARI - RUOLO PROFESSIONALE

Per tutto quanto non previsto dal presente bando si fa riferimento alla vigente normativa in materia ed in particolare al D.P.R. 27.03.2001 n. 220.

Lo stato giuridico ed economico inerente ai posti di cui alla presente selezione è regolato e stabilito dalle norme legislative e contrattuali vigenti.

Ai sensi del D.Lgs. 198/2006 e degli articoli 7 e 57 del D.Lgs. 165/2001, è garantita la parità di trattamento e di opportunità tra uomini e donne sia nell'accesso al lavoro sia durante il rapporto di lavoro.

Il candidato dovrà essere in possesso di incondizionata idoneità fisica specifica alle mansioni del profilo professionale e della categoria a selezione. Il relativo accertamento sarà effettuato prima dell'immissione in servizio, in sede di visita preventiva ex art. 41 d.lgs. 81/2008.

Si precisa che, ai sensi dell'art. 35 co. 5-bis del D. Lgs. 165/01, l'Azienda potrà prevedere che nei primi cinque anni successivi alla stipulazione del Contratto Individuale di Lavoro, non saranno concessi assenti alla mobilità o al comando, né aspettative non retribuite per svolgere incarichi a tempo determinato in altri enti del Servizio Sanitario Nazionale o in altre Pubbliche Amministrazioni.

Principali mansioni

La risorsa si occuperà, in particolare, delle seguenti attività:

- gestione della comunicazione istituzionale esterna e interna attraverso canali multicanale (sito web, social media, materiali informativi, campagne istituzionali);
- creazione e declinazione di contenuti per i canali digitali aziendali rivolti ai cittadini (social network, sito internet, campagne informative e di promozione della salute);
- produzione di contenuti per la comunicazione interna, con particolare riferimento allo sviluppo e alla gestione di strumenti dedicati (es. newsletter);
- gestione e aggiornamento dei canali social e web aziendali, anche in relazione all'interazione con l'utenza
- relazione con stakeholders e cittadini di altri settori (es. scuole, terzo settore) per la co-produzione di attività di educazione e promozione della salute nei contesti di riferimento;
- collaborazione alla progettazione e realizzazione di campagne informative, eventi e iniziative rivolte alla cittadinanza;
- sviluppo e sperimentazione di nuovi strumenti e formati di comunicazione (es. podcast, prodotti multimediali);
- supporto alla circolazione delle informazioni e al coordinamento comunicativo tra le diverse strutture aziendali e con enti e soggetti esterni, nonché svolgimento delle attività amministrative connesse;
- supporto alla elaborazione di programmi educativi e formativi per l'educazione alla salute.

Competenze richieste

Per lo svolgimento delle attività, il candidato dovrà possedere le seguenti competenze e attitudini:

- capacità di scrittura chiara, corretta e istituzionale, orientata al cittadino e all'accessibilità delle informazioni;
- competenze nella gestione e produzione di contenuti digitali e social media;
- capacità di produrre materiali, anche digitali, a supporto dell'attività di disseminazione e formazione su contenuti di salute da mettere a disposizione di stakeholders non sanitari e sanitari;
- capacità di utilizzo di strumenti di grafica di base (es. Canva o strumenti analoghi);
- capacità di utilizzo di strumenti di editing video;
- capacità di pianificare e condurre attività di comunicazione su temi di salute attraverso modalità innovative e il coinvolgimento di destinatari intermedi (es. studenti, volontari) per veicolare contenuti di salute ai loro pari;
- capacità di lavorare in team, flessibilità organizzativa e disponibilità a una flessibilità oraria, connessa alla gestione di eventi, iniziative rivolte alla cittadinanza e attività di presidio dei canali social;
- familiarità con strumenti di intelligenza artificiale a supporto della produzione e dell'ottimizzazione dei contenuti;
- attitudine all'innovazione, all'utilizzo di nuovi linguaggi comunicativi e alla sperimentazione di nuovi formati;
- conoscenza dei principali strumenti informatici e digitali (pacchetto Office e piattaforme di comunicazione);
- competenze relazionali e capacità di lavorare in rete con strutture interne ed enti esterni;
- conoscenza dei principi della comunicazione pubblica e istituzionale e della normativa in materia di informazione, comunicazione e trasparenza;
- capacità di supportare percorsi di educazione alla salute attraverso strumenti comunicativi e lavoro di rete;
- conoscenza della lingua inglese.

1. REQUISITI GENERALI DI AMMISSIONE

Tutti i requisiti generali devono essere posseduti alla data di scadenza del termine perentorio stabilito nel presente bando per la presentazione delle domande di ammissione.

Cittadinanza

Cittadinanza italiana, fatte salve le equiparazioni stabilite dalle leggi vigenti, o di uno Stato membro dell'Unione Europea; ai sensi dell'art. 38 D. Lgs. 165/01 e s.m.i. possono altresì partecipare:

- i cittadini degli Stati membri dell'Unione europea e i loro familiari non aventi la cittadinanza di uno Stato membro che siano titolari del diritto di soggiorno o del diritto di soggiorno permanente;
- i cittadini di Paesi terzi che siano titolari del permesso di soggiorno CE per soggiornanti di lungo periodo o che siano titolari dello status di rifugiato ovvero dello status di protezione sussidiaria;

Maggiore età

Ai sensi dell'art. 3, comma 6, della legge 15.5.1997 n. 127, la partecipazione ai concorsi indetti da pubbliche amministrazioni non è soggetta a limiti massimi di età, salvo il limite previsto dalle vigenti norme per il collocamento a riposo d'ufficio.

Idoneità fisica

Il candidato dovrà essere in possesso di incondizionata idoneità fisica specifica alle mansioni del profilo professionale e della categoria a selezione. Il relativo accertamento sarà effettuato prima dell'immissione in servizio, in sede di visita preventiva ex art. 41 d.lgs. 81/2008.

2. REQUISITI SPECIFICI DI AMMISSIONE

Il candidato deve essere in possesso, alla data di scadenza del termine per la presentazione delle domande di concorso, di uno dei seguenti titoli di studio.

Laurea triennale conseguita ai sensi del D.M. 270/04 appartenente ad una delle seguenti classi:

- L-20 Scienze della Comunicazione
- L-10 Lettere
- L-5 Filosofia
- L-40 Sociologia
- L-36 Scienze politiche e delle relazioni internazionali

Laurea triennale conseguita ai sensi del D.M. 509/99 appartenente ad una delle seguenti classi:

- 14 Scienze della Comunicazione:
- 05 Lettere
- 29 Filosofia
- 36 Scienze sociologiche
- 15 Scienze politiche e delle relazioni internazionali

Laurea Magistrale conseguita ai sensi del D.M. n. 270/2004 appartenente ad una delle seguenti classi:

- LM-59 – Scienze della comunicazione pubblica, d’impresa e pubblicità
- LM-19 – Informazione e sistemi editoriali
- LM-92 – Teorie della comunicazione
- LM-93 – Teorie e metodologie dell’e-learning e della media education
- LM-91 – Tecniche e metodi per la società dell’informazione
- LM-78 – Scienze filosofiche
- LM-84 – Scienze storiche
- LM-88 – Sociologia e ricerca sociale
- LM-62 – Scienze della politica
- LM-63 – Scienze delle pubbliche amministrazioni
- LM-82 Scienze statistiche
- LM-85 Scienze pedagogiche

Laurea specialistica conseguita ai sensi del DM 509/1999 appartenente ad una delle seguenti classi:

- 59/S – Pubblicità e comunicazione d’impresa
- 67/S Scienze della comunicazione sociale e istituzionale
- 13/S – Editoria, comunicazione multimediale e giornalismo
- 92/S – Statistica per la ricerca sperimentale
- 100/S – Tecniche e metodi per la società dell’informazione
- 101/S – Teoria della comunicazione
- 17/S – Filosofia e storia della scienza
- 18/S – Filosofia teoretica, morale, politica ed estetica
- 96/S – Storia della filosofia
- 93/S Storia antica
- 94/S Storia contemporanea
- 97/S Storia medievale
- 98/S Storia moderna
- 89/S – Sociologia
- 49/S Metodi per la ricerca empirica nelle scienze sociali
- 70/S – Scienze della politica
- 71/S – Scienze delle pubbliche amministrazioni
- 91/S Statistica economica, finanziaria ed attuariale
- 90/S Statistica demografica e sociale
- 87/S – Scienze Pedagogiche
- 48/S Metodi per l’analisi valutativa dei sistemi complessi

È altresì ammesso il candidato in possesso di **diploma di una delle seguenti lauree conseguite secondo l’ordinamento previgente al DM 509/1999, equiparate o equipollenti** alle predette classi di laurea, secondo la normativa vigente:

- Relazioni pubbliche
- Scienze della comunicazione
- Scienze dell’informazione
- Filosofia
- Lettere
- Storia
- Scienze politiche
- Sociologia
- Scienze dell’Amministrazione
- Scienze economiche statistiche e sociali
- Scienze statistiche demografiche e sociali
- Scienze statistiche ed attuariali
- Scienze statistiche ed economiche

- Statistica
- Statistica e informatica per l'azienda
- Pedagogia
- Scienze dell'educazione

Ai sensi dell'art. 38, comma 3, D. Lgs. 165/2001 e s.m.i., al riconoscimento dei titoli di studio esteri, aventi valore ufficiale nello Stato in cui sono stati conseguiti, ai fini della partecipazione ai concorsi pubblici destinati al reclutamento di personale dipendente, con esclusione dei concorsi per il personale docente delle scuole di ogni ordine e grado, provvede il Dipartimento della funzione pubblica della Presidenza del Consiglio dei ministri, previo parere conforme del Ministero dell'istruzione e del merito ovvero del Ministero dell'università e della ricerca. I candidati che sono in possesso del titolo di ammissione conseguito all'estero sono ammessi con riserva a partecipare ai concorsi di cui al primo periodo. Il Dipartimento della funzione pubblica conclude il procedimento di riconoscimento di cui al presente comma solo nei confronti dei vincitori del concorso, che hanno l'onere, a pena di decadenza, di presentare istanza di riconoscimento, entro quindici giorni dalla pubblicazione della graduatoria finale, al Ministero dell'università e della ricerca ovvero al Ministero dell'istruzione e del merito.

3. PRECEDENZE E PREFERENZE

Ai sensi dell'art. 11 D. Lgs. 8/2014 e dell'art. 678, comma 9 D. Lgs. 66/2010, con il presente concorso si determina una frazione di riserva di posto a favore dei volontari delle F.A. che verrà cumulata ad altre frazioni già verificatesi o che si dovessero verificare nei prossimi provvedimenti di assunzione.

Ai sensi dell'art. 18 co.4 D. Lgs. 40/2017 e s.m.i., con il presente concorso si determina una frazione di riserva di posto a favore degli operatori volontari che hanno concluso senza demerito il servizio civile universale ovvero il servizio civile nazionale di cui alla L.64/2001 che verrà cumulata ad altre frazioni già verificatesi o che si dovessero verificare nei prossimi provvedimenti di assunzione.

Coloro che intendono avvalersi di titoli di precedenza (c.d. riserva del posto) dovranno farne espressa dichiarazione nella domanda di partecipazione al concorso, utilizzando l'apposita sezione della domanda online, e presentare idonea documentazione, pena l'esclusione dal relativo beneficio.

Nel caso di parità di punteggio sono applicate nella graduatoria le preferenze previste dall'art. 5 del D.P.R. n. 487/94 e s.m.i., purché dichiarate - utilizzando l'apposita sezione della domanda online - ed opportunamente documentate.

In merito alla preferenza di cui all'art 3, comma 4, all'art. 5 comma 4 lett. o) e all'articolo 6 del D.P.R. 9 maggio 1994, n. 487, così come modificato dal D.P.R. 16 giugno 2023, n. 82, si segnala che alla data del 31.12.2025 non sono presenti presso l'azienda USL di Piacenza dipendenti inquadrati nel profilo di Specialista della Comunicazione Istituzionale.

4. DOMANDA DI PARTECIPAZIONE AL CONCORSO PUBBLICO E MODALITÀ DI PRESENTAZIONE

La domanda di partecipazione al concorso **deve pervenire, a pena di esclusione, entro le ore 12 del trentesimo giorno successivo alla data di pubblicazione dell'estratto del presente bando sulla Gazzetta Ufficiale della Repubblica Italiana – IV Serie Speciale “Concorsi ed Esami”.**

Qualora detto giorno sia festivo, il termine è prorogato alla stessa ora del primo giorno successivo non festivo.

Le domande di partecipazione al concorso, dovranno essere presentate esclusivamente in forma telematica connettendosi al sito Internet dell'azienda USL di Piacenza "www.ausl.pc.it – Bandi, Avvisi e Concorsi – Assunzioni e Collaborazioni - Concorsi pubblici e selezioni interne in corso”, selezionando il concorso desiderato e compilando lo specifico modulo *on-line* e seguendo le istruzioni per la compilazione ivi contenute, in applicazione dell'art. 1 comma 1, nonché degli artt. 64 e 65 del D. Lgs. 82/05 e s.m.i.

È esclusa ogni altra forma di presentazione o trasmissione della domanda di partecipazione.

Il presente bando, subito dopo la pubblicazione in Gazzetta Ufficiale, sarà pubblicato altresì sul sito Internet dell'Azienda USL di Piacenza www.ausl.pc.it, nella sezione “Bandi, Avvisi e Concorsi - Assunzioni e Collaborazioni”.

La domanda verrà considerata presentata nel momento in cui il candidato, concludendo correttamente la procedura di cui al precedente capoverso, riceverà dal sistema il messaggio di avvenuto inoltro della stessa.

Il candidato riceverà altresì tramite e-mail la copia della domanda presentata sulla quale sono indicate la data di chiusura e un codice identificativo alfanumerico che contraddistingue in maniera univoca la domanda. Il candidato deve conservare e memorizzare tale codice, in quanto necessario all'identificazione in tutte le pubblicazioni relative al concorso, nel rispetto di quanto previsto dalla normativa in materia di protezione dei dati personali (D.Lgs. n. 196/2003 e ss.mm. e ii.).

Qualora il candidato invii più domande di partecipazione al concorso, il sistema acquisirà solamente l'ultima domanda inviata in ordine di tempo, senza tenere conto delle domande precedenti.

Si consiglia di **non inoltrare la domanda in prossimità delle ultime ore dell'ultimo giorno utile per la presentazione**, per evitare sovraccarichi del sistema, dei quali l'Azienda Unità Sanitaria Locale di Piacenza non assume responsabilità alcuna.

L'eventuale presentazione di domanda con modalità diverse da quella sopra indicata è priva di effetto così come l'eventuale presentazione di ulteriore documentazione successivamente alla scadenza del termine perentorio di presentazione delle domande.

Il candidato ha l'obbligo di indicare nella domanda **un indirizzo di posta elettronica certificata (PEC)** che verrà utilizzato dall'Azienda, con piena efficacia e garanzia di conoscibilità degli atti trasmessi da parte del candidato, per le comunicazioni inerenti il concorso e il costituendo rapporto di lavoro e comunque per le necessità informative dell'Azienda.

L'Azienda non assume responsabilità in caso di mancata lettura da parte del candidato dei messaggi presenti nella casella di posta PEC individuata.

È onere del candidato comunicare all'U.O. Gestione Risorse Umane Aziendali – Ufficio Concorsi l'eventuale cambiamento dell'indirizzo PEC.

L'Azienda non assume responsabilità in caso le comunicazioni inerenti al concorso non pervengano al destinatario a causa dell'inesatta indicazione del recapito PEC da parte del concorrente oppure da mancata o tardiva comunicazione del cambiamento di indirizzo PEC indicato nella domanda.

Nella domanda on-line di partecipazione al pubblico concorso il candidato deve rilasciare le seguenti DICHIARAZIONI:

1. cognome e nome, la data ed il luogo di nascita, la residenza;
2. il possesso della cittadinanza italiana o di uno dei Paesi dell'Unione Europea, o appartenenza ad una delle categorie individuate dall'art. 38 D. Lgs. 165/2001 e s.m.i. e dalle vigenti leggi speciali;
3. il comune di iscrizione nelle liste elettorali, ovvero i motivi della non iscrizione o della cancellazione dalle liste medesime;
4. le eventuali condanne penali riportate, oppure di non aver riportato condanne penali, oppure di essere sottoposto a procedimento penale. La sussistenza di una pregressa condanna penale impedisce l'assunzione qualora si tratti di una condanna per un reato da cui derivi l'interdizione dai pubblici uffici o l'estinzione del rapporto di impiego (artt. 28, 29, 32-ter, 32-quater, 32-quinquies Cod. Pen., artt. 3,4, 5, L. 27 marzo 2001, n. 97). In caso negativo deve esserne dichiarata espressamente l'assenza;
5. posizione nei riguardi degli obblighi militari (solo per i candidati di sesso maschile nati entro il 31/12/1985);
6. possesso dei requisiti generali e specifici di ammissione. Per quanto attiene ai titoli di studio posseduti, è necessario indicare la denominazione esatta dell'istituto, la sede e la data di conseguimento del titolo di studio nonché, nel caso di conseguimento all'estero, gli estremi del provvedimento ministeriale con il quale è stato disposto il riconoscimento in Italia e del quale è obbligatoria l'allegazione;
7. l'eventuale diritto a precedenza nella nomina (c.d. riserva del posto) ex artt. 1014 commi 3 e 4 e art. 678 comma 9 del D. Lgs. 66/2010 (codice dell'ordinamento militare). Coloro che intendono avvalersi di suddetta riserva di posti dovranno farne espressa dichiarazione nella domanda di partecipazione al concorso, pena esclusione dal relativo beneficio, allegando all'uopo idonea documentazione rilasciata dalla competente autorità militare;
8. l'eventuale diritto a preferenza nella nomina a parità di punteggio ai sensi dell'art. 5 D.P.R. 09.05.1994 n. 487 e s.m.i. Chi ha titolo a preferenza deve dichiarare dettagliatamente nella domanda i requisiti e le condizioni utili di cui sia in possesso, allegando alla domanda stessa i relativi documenti probatori, pena esclusione dal relativo beneficio. Chi dichiara uno stato di disabilità costituente titolo di preferenza, deve selezionare la relativa casella della sezione RIEPILOGO ed indicarlo nel menu a tendina PREFERENZE e documentare tale diritto allegando la Certificazione della Commissione Medica di riconoscimento dell'invalidità. Chi ha titolo di preferenza per numero di figli a carico deve indicare il numero dei figli nell'apposita casella della sezione RIEPILOGO, deve indicarlo nel menù a tendina PREFERENZE nonché indicare nome, cognome, data e luogo di nascita dei figli nella casella di testo presente nella sezione "allegati ai requisiti";
9. gli ausili eventualmente necessari per l'espletamento delle prove di esame in relazione ad un'eventuale situazione di handicap, nonché la possibile necessità di tempi aggiuntivi ai sensi dell'art. 20 della Legge n. 104 del 05/02/1992 o di misure compensative ai sensi dell'art. 3 comma 2 lett. f) D.P.R. 487/94 e s.m.i. per i soggetti affetti da disturbi specifici dell'apprendimento (DSA). Sarà pertanto necessario allegare certificazione medica rilasciata da struttura sanitaria abilitata dalla quale si evinca il tipo di ausilio e/o la tempistica aggiuntiva;
10. il domicilio, il recapito telefonico e l'indirizzo PEC presso il quale sarà fatta all'aspirante, ad ogni effetto, ogni necessaria comunicazione.

L'omessa indicazione anche di un solo requisito, generale o specifico, o di una delle dichiarazioni aggiuntive richieste dal bando, determina l'esclusione dalla procedura di che trattasi.

Dovranno essere indicati nella domanda di concorso on-line:

Nella sezione "Requisiti" (tutti i dati sono obbligatori e pertanto tutte le caselle vanno compilate)

- **Il titolo di studio** necessario per l'ammissione: il candidato deve specificare la denominazione esatta dell'Istituto, la sede e la data di conseguimento
- **Cittadinanza**;
- iscrizione nelle **liste elettorali**;
- eventuali **condanne penali** ed eventuali **procedimenti penali pendenti** (in caso negativo è obbligatorio scrivere NESSUNO nella casella di testo libero);
- dispensa, destituzione, licenziamento da una pubblica amministrazione;
- godimento dei diritti civili e politici;
- obblighi di leva.

Nella sezione "Allegati ai requisiti"

È possibile allegare:

- l'eventuale decreto di riconoscimento del servizio prestato all'estero;
- l'eventuale documentazione per cittadini extra comunitari;
- l'eventuale documentazione attestante il diritto a preferenze, precedenza e/o figli a carico;
- l'eventuale decreto di equipollenza del titolo di studio conseguito all'estero.

Nella sezione "Titoli accademici"

È possibile inserire il possesso di ulteriori titoli accademici e di studio conseguiti alla data di scadenza del bando, rispetto a quanto già dichiarato nella sezione "Requisiti".

Nella sezione "Pubblicazioni"

È possibile allegare le pubblicazioni in un unico file formato .pdf la cui dimensione massima non potrà eccedere i 16 Mb. Si precisa che le pubblicazioni devono essere edite a stampa e che non possono essere valutate quelle dalle quali non risulti l'apporto del candidato.

Nella sezione "Curriculum formativo e professionale"

È possibile allegare il curriculum vitae in formato .pdf, datato, firmato in maniera autografa (o con firma digitale) e reso ai sensi degli artt. 46 e 47 del DPR 445/2000.

Nella sezione "Titoli di carriera"

È possibile inserire le esperienze professionali svolte con contratto di lavoro dipendente (NON contratti libero professionali, co.co.co., co.co.pro, borse di studio o tramite agenzie di lavoro interinale che devono essere indicati nel curriculum vitae allegato) presso Aziende o enti del SSN o presso altre PP.AA., ivi compresi i servizi presso IRCCS pubblici e privati.

Devono essere indicate:

- le date di inizio e di fine del rapporto di lavoro (nel caso di servizio ancora in corso deve essere indicata come data di termine la data di chiusura della domanda);
- il profilo/qualifica/disciplina ricoperto;
- l'azienda/ente presso il quale il servizio è stato prestato;
- l'eventuale percentuale se il servizio è svolto con orario a tempo parziale.

Nella sezione "Riepilogo"

Deve essere indicato il bisogno di eventuali ausili e/o di tempi aggiuntivi in relazione allo svolgimento delle prove ai sensi della L. 104/92, nonché documentare l'eventuale disturbo specifico dell'apprendimento (DSA) al fine di permettere la valutazione degli idonei strumenti compensativi.

Devono essere indicati eventuali motivi di preferenza in caso di parità di punteggio. Chi ha titolo di preferenza per numero di figli a carico dovrà selezionare dal menù a tendina l'opzione "coniugati e non con numero figli", indicare il numero dei figli nell'apposita casella sottostante, nonché specificare nome, cognome, data e luogo di nascita dei figli nella casella di testo presente nella sezione "Allegati ai requisiti".

Deve essere allegato il documento di identità.

Devono essere concessi i consensi richiesti.

Dovranno essere indicati nel CURRICULUM VITAE da allegare alla domanda di concorso on-line:

- Il possesso di eventuali ulteriori titoli di studio: il candidato deve specificare l'esatta denominazione della struttura presso la quale sono stati conseguiti, la sede della stessa e la data di conseguimento;
- i servizi svolti presso Enti e Aziende Private (ivi comprese le strutture non accreditate e non convenzionate) con qualsiasi tipologia contrattuale (ivi compresi i contratti libero-professionali e di collaborazione coordinata e continuativa o a progetto): il candidato deve specificare l'esatta denominazione e l'indirizzo dell'ente presso il quale il servizio è stato prestato, la qualifica/profilo professionale/disciplina, l'eventuale categoria di inquadramento, la struttura presso la quale l'attività è stata svolta, la data di inizio e la data di termine, l'impegno

orario settimanale e/o mensile, l'oggetto del contratto o del progetto e l'apporto del candidato alla sua realizzazione;

- l'eventuale partecipazione a corsi di aggiornamento, convegni, seminari: il candidato deve indicare la denominazione dell'ente che organizza il corso, sede e data di svolgimento, numero di ore formative effettuate e se trattasi di eventi con verifica finale;
- gli incarichi di docenza conferiti da enti pubblici: il candidato deve indicare la denominazione dell'ente che ha conferito l'incarico, l'oggetto/materia della docenza e le ore effettive di lezione svolte.

Ai sensi dell'articolo 13 GDPR 2016/679, i dati personali forniti dai candidati o acquisiti d'ufficio saranno raccolti presso l'Ufficio Concorsi dell'Azienda USL di Piacenza, anche in banca dati automatizzata, per le finalità inerenti la gestione della procedura e saranno trattati anche successivamente, a seguito di eventuale instaurazione di rapporto di lavoro, per la gestione dello stesso. Tali dati potranno essere sottoposti ad accesso da parte di coloro che sono portatori di un concreto interesse ai sensi dell'art. 22 della L. 241/90 e successive modificazioni ed integrazioni nonché per i successivi adempimenti previsti dalla normativa vigente, ivi compreso il D. Lgs 33/13.

L'indicazione dei dati richiesti è obbligatoria ai fini della valutazione dei requisiti di partecipazione, pena l'esclusione dalla procedura.

Ai sensi dell'art. 7 del D. Lgs. 196/03 e degli artt. 15 e seguenti del GDPR 2016/679, i candidati hanno diritto di accedere ai dati che li riguardano e di chiederne l'aggiornamento, la rettifica, l'integrazione, nonché la cancellazione di dati non pertinenti o raccolti in modo non conforme alle norme. L'interessato può, altresì, opporsi al trattamento per motivi legittimi.

Il titolare del trattamento è l'Azienda USL di Piacenza.

Per la raccolta delle domande per via telematica e per il trattamento dei dati ivi contenuti è stato individuato quale Responsabile l'Azienda USL di Piacenza.

5. MOTIVI DI ESCLUSIONE DAL CONCORSO

- Il mancato rispetto delle modalità di inoltro della domanda;
- il mancato rispetto dei termini perentori per l'invio della domanda di partecipazione indicati nel presente bando;
- il mancato possesso dei requisiti generali e specifici per la partecipazione al concorso indicati nel presente bando;
- la mancata allegazione di documenti espressamente richiesti nella domanda;
- l'esclusione dall'elettorato attivo;
- la sottoposizione a misure di prevenzione e sicurezza;
- l'interdizione perpetua o temporanea – per il tempo della stessa – dai pubblici uffici;
- la destituzione o la dispensa dall'impiego presso una pubblica amministrazione;
- il licenziamento da una Pubblica Amministrazione a decorrere dal 02/09/1995, data di entrata in vigore del primo contratto collettivo del comparto sanità.

6. COMMISSIONE ESAMINATRICE

La Commissione Esaminatrice sarà nominata dal Direttore Generale dell'Azienda USL di Piacenza, con modalità che garantiscano il rispetto dei principi del DPR 220/2001.

La Commissione Esaminatrice sarà composta da un Dirigente Amministrativo con funzioni di Presidente e da due dipendenti esperti delle materie oggetto del concorso, appartenenti al ruolo amministrativo, inquadrati nella dirigenza o nel comparto in area non inferiore a quella messa a concorso in veste di componenti effettivi oltre a tre componenti supplenti. Segretario: un dipendente del ruolo amministrativo, appartenente o all'Area degli assistenti o all'Area dei professionisti della salute e dei funzionari.

7. PROVE D'ESAME

Le prove sono strutturate al fine di verificare la capacità del candidato di svolgere in autonomia le attività proprie del profilo professionale, con particolare riferimento alla produzione di contenuti, alla gestione dei canali di comunicazione e al rapporto con i cittadini.

Prova scritta. È volta ad accertare la capacità del candidato di analizzare un contesto comunicativo istituzionale e di produrre contenuti chiari, corretti e accessibili per la cittadinanza, dimostrando inoltre di conoscere il funzionamento del SSN. La prova potrà consistere nella redazione di elaborati scritti e/o nella predisposizione di contenuti di comunicazione istituzionale a partire da una traccia fornita dalla Commissione. La prova potrà essere svolta anche mediante l'utilizzo di strumenti informatici.

Prova pratica. È finalizzata a verificare le competenze operative del candidato nell'utilizzo degli strumenti e dei linguaggi propri della comunicazione istituzionale digitale, tenendo conto anche della capacità di applicare tali competenze all'interno dell'organizzazione e del funzionamento del SSN. Anche la prova pratica potrà essere effettuata mediante l'utilizzo di strumenti informatici.

Prova orale. Verterà sugli argomenti oggetto delle prove scritte e pratiche ed è finalizzata ad accertare:

- la conoscenza dei principi della comunicazione pubblica e istituzionale;

- la capacità di operare in contesti complessi e in rete con strutture interne ed esterne;
- la conoscenza della normativa in materia di comunicazione, trasparenza e informazione nella Pubblica Amministrazione;
- la capacità di utilizzo consapevole degli strumenti digitali a supporto della comunicazione;
- la conoscenza del funzionamento del Servizio sanitario nazionale (SSN).

Il superamento della prova scritta è subordinato al raggiungimento di una valutazione di sufficienza espressa in termini numerici di almeno 21/30.

Il superamento della prova pratica e della prova orale è subordinato al raggiungimento di una valutazione di sufficienza espressa in termini numerici di almeno 14/20.

Il mancato raggiungimento della valutazione di sufficienza in una prova comporta l'esclusione dalle prove successive e quindi dalla procedura concorsuale.

8. VALUTAZIONE DEI TITOLI E DELLE PROVE D'ESAME

La Commissione dispone complessivamente di 100 punti così ripartiti:

- 30 punti per i titoli;
- 70 punti per le prove d'esame.

I punti per la valutazione dei titoli sono così ripartiti:

- titoli di carriera: 15;
- titoli accademici e di studio: 6;
- pubblicazioni e titoli scientifici: 3;
- curriculum formativo e professionale: 6

I punti per le prove d'esame sono così ripartiti:

- 30 punti per la prova scritta;
- 20 punti per la prova pratica;
- 20 punti per la prova orale.

Il possesso dell'iscrizione all'Albo dei Giornalisti sarà oggetto di specifica valutazione nell'ambito del curriculum formativo e professionale.

La valutazione dei titoli verrà effettuata dalla commissione esaminatrice, dopo la correzione della prova scritta e pratica e limitatamente ai concorrenti che abbiano superato entrambe le prove, sulla base dei criteri precedentemente individuati da parte della commissione stessa anteriormente alla correzione dei relativi elaborati. Nel rispetto del principio dell'anonimato, la valutazione dei titoli sarà effettuata prima di procedere all'abbinamento dei punteggi attribuiti alle prove scritta e pratica con i nominativi dei concorrenti.

9. CONVOCAZIONE DEI CANDIDATI AMMESSI AL CONCORSO E ALLE PROVE D'ESAME

L'ammissione o l'esclusione dei candidati è disposta con provvedimento dirigenziale dell'Azienda USL di Piacenza.

L'esclusione dal concorso verrà notificata agli interessati entro trenta giorni dall'esecutività del relativo provvedimento.

La data e il luogo di svolgimento della prova scritta e della prova pratica, ai sensi dell'art. 7, comma 1 del DPR 220/2001, saranno pubblicate sulla Gazzetta Ufficiale della Repubblica Italiana - 4^a Serie Speciale "Concorsi ed esami" (www.gazzettaufficiale.it) non meno di 20 giorni prima dell'inizio della prova.

L'elenco dei candidati ammessi, nonché la data di svolgimento delle prove, saranno pubblicati altresì sul Sito Internet dell'Azienda USL di Piacenza www.ausl.pc.it nella sezione "Bandi, Avvisi e Concorsi - Assunzioni e Collaborazioni".

L'Azienda si riserva di effettuare la prova pratica nella stessa giornata individuata per l'espletamento della prova scritta.

In tal caso, considerato che il superamento della prova scritta è subordinato al raggiungimento di una valutazione di sufficienza pari a punti 21/30, il mancato raggiungimento da parte del candidato del predetto punteggio di sufficienza determina la nullità della prova pratica espletata e la conseguente esclusione dalla procedura concorsuale.

I candidati che supereranno la prova scritta e la prova pratica saranno convocati a sostenere la prova orale mediante pubblicazione dell'elenco dei candidati ammessi e del calendario dei colloqui sul sito web Aziendale, nel rispetto dei termini previsti dal DPR 220/2001.

Non saranno effettuate convocazioni individuali.

Non saranno ammesse per nessuna ragione modifiche dei giorni e/o orari fissati.

La presentazione in ritardo a ciascuna delle prove previste, anche se dovuta a causa di forza maggiore, comporterà l'irrevocabile esclusione dal concorso.

Alle prove d'esame i candidati dovranno presentarsi muniti di documento valido d'identità personale, a norma di legge.

Si ricorda che i nominativi dei candidati, all'interno delle pubblicazioni sul sito internet aziendale, sono sostituiti dal codice identificativo alfanumerico (ID) attribuito alla domanda di partecipazione al concorso, di cui al punto 4) del presente Bando.

10. APPROVAZIONE E UTILIZZO DELLA GRADUATORIA

Al termine delle prove l'azienda USL di Piacenza con provvedimento dirigenziale, riconosciuta la regolarità degli atti del concorso, li approva e, successivamente, approva la graduatoria di merito che è immediatamente efficace.

La graduatoria di merito dei candidati è formata secondo l'ordine dei punti della votazione complessiva riportata da ciascun candidato, con l'osservanza delle precedenza di legge nonché, a parità di punteggio, delle preferenze previste dall'art. 5 del DPR 487/1994 e s.m.i.

La graduatoria degli idonei, ad intervenuta esecutività dell'atto di approvazione della stessa, sarà pubblicata sul Bollettino Ufficiale della Regione Emilia-Romagna, nonché sul sito web Aziendale.

La graduatoria rimarrà in vigore per ventiquattro mesi decorrenti dalla data di approvazione della stessa, per le coperture dei posti per i quali il concorso è stato bandito ovvero di posti della stessa categoria e profilo professionale la cui copertura dovesse rendersi necessaria entro tale termine, ai sensi del Piano Triennale dei Fabbisogni.

La graduatoria potrà essere utilizzata, durante il periodo di vigenza, anche per la costituzione di rapporti di lavoro a tempo determinato e/o a tempo parziale (part-time).

E' facoltà dell'Amministrazione dell'Azienda USL di Piacenza consentire l'utilizzo della graduatoria ad un'altra amministrazione pubblica che ne faccia richiesta ai sensi dell'art. 3 comma 61 L. 24.12.2003 n. 350.

In questo caso:

- il candidato che accetti una proposta di assunzione a tempo indeterminato da parte di altra amministrazione non sarà più interpellato dall'Azienda per la quale ha concorso;
- il candidato che rifiuti la proposta di assunzione a tempo indeterminato da parte di altra amministrazione sarà mantenuto nella graduatoria dell'Azienda per la quale ha concorso.

Al contrario, l'assunzione a tempo determinato presso un'altra amministrazione non pregiudica l'assunzione a tempo indeterminato presso l'Azienda per la quale il candidato ha concorso.

11. ADEMPIMENTI DEI VINCITORI

Una volta riscontrata la sussistenza di tutti i requisiti previsti, i concorrenti dichiarati vincitori, nonché i candidati chiamati in servizio a qualsiasi titolo, saranno invitati a stipulare apposito contratto individuale di lavoro ex art. 39 del CCNL del 02.11.2022 del personale del comparto sanità e dovranno presentare, nel termine di 30 giorni dalla richiesta dell'Azienda i documenti indicati nella richiesta stessa, sotto pena di mancata stipulazione del contratto medesimo.

Il contratto individuale di lavoro si risolve di diritto:

- quando il candidato non assume servizio alla data stabilita, salvo proroga per giustificato e documentato motivo;
- in assenza di uno dei requisiti generali o specifici richiesti, accertata in sede di controllo delle dichiarazioni rese.

L'assunzione in servizio potrà essere temporaneamente sospesa o comunque ritardata in relazione alla sussistenza di norme che stabiliscano il blocco delle assunzioni.

La partecipazione al concorso presuppone l'integrale conoscenza da parte dei concorrenti delle norme e delle disposizioni di legge inerenti ai pubblici concorsi, delle forme e prescrizioni relative ai documenti ed atti da presentare e comporta, implicitamente, la piena accettazione di tutte le condizioni alle quali la nomina deve intendersi soggetta, delle norme di legge vigenti in materia, delle norme regolamentari dell'Azienda USL di Piacenza e delle loro future eventuali modificazioni.

12. DISPOSIZIONI FINALI

L'Azienda Unità Sanitaria Locale di Piacenza si riserva la facoltà di prorogare, sospendere o annullare il bando in relazione all'esistenza di ragioni di pubblico interesse concreto ed attuale. Si riserva altresì la facoltà di revocare il presente concorso in conseguenza delle mutate esigenze dei servizi, dei presidi o di altre strutture aziendali, nonché in conseguenza di norme che stabiliscano il blocco delle assunzioni.

Con la partecipazione al presente bando i candidati si impegnano ad accettare incondizionatamente e senza riserve tutte le prescrizioni e precisazioni del presente bando, quale *lex specialis* della presente procedura selettiva.

Per le informazioni sulla presentazione delle domande on-line gli interessati potranno rivolgersi ai competenti uffici dell'Azienda USL di Piacenza (0523.398821 / 8795).

IL DIRETTORE
Mario Giacomazzi

AZIENDA UNITÀ SANITARIA LOCALE DI REGGIO EMILIA

CONCORSO

Pubblico concorso per titoli ed esami a n. 1 posto di Dirigente Medico di Neonatologia da assegnare presso la struttura di Neonatologia afferente al Dipartimento Materno Infantile

In attuazione di atto del Direttore del Servizio Gestione Giuridica del Personale ed in ottemperanza a quanto stabilito dal Decreto Legislativo n. 502/92 (art. 15) e successive modifiche, dal vigente contratto di lavoro della Dirigenza dell'Area Sanità, dai D.P.R. 10.12.1997 n. 483 e n. 484, è bandito pubblico concorso per titoli ed esami per la copertura dei seguenti posti d'organico del ruolo SANITARIO, con rapporto di lavoro esclusivo ai sensi del D. Lgs n. 229 del 19.6.99 e successive modifiche ed integrazioni: **n. 1 posto di DIRIGENTE MEDICO - disciplina: Neonatologia da assegnare presso la struttura di Neonatologia afferente al Dipartimento Materno**

Lo stato giuridico ed economico inerente al posto messo a concorso è regolato e stabilito dalle norme legislative contrattuali vigenti.

Ai sensi dell'art. 3 - comma 6 - della legge n. 127 del 15.5.1997, la partecipazione ai concorsi indetti da pubbliche amministrazioni non è soggetta a limiti massimi di età.

REQUISITI DI AMMISSIONE AL CONCORSO

I requisiti specifici di ammissione al concorso sono i seguenti:

- a. Laurea in Medicina e Chirurgia
- b. Specializzazione nella disciplina oggetto del concorso o in disciplina equipollente.

Ai sensi dell'art. 15 c. 7 D.Lgs 502/1992 e s.m.i. e successive modifiche, la specializzazione nella disciplina può essere sostituita dalla specializzazione in disciplina affine.

Per la verifica delle equipollenze e affinità si fa riferimento rispettivamente ai DD.MM. 30.1.98, 31.1.98 e successive modifiche ed integrazioni.

Ai sensi del 2° comma dell'art. 56 del DPR 483/97, il personale in servizio di ruolo all'1.2.98 è esentato dal requisito della specializzazione nella disciplina relativa al posto di ruolo già ricoperto alla predetta data per la partecipazione ai concorsi presso le USL e le Aziende Ospedaliere diverse da quelle di appartenenza.

c. Iscrizione all'Albo dell'Ordine dei Medici-Chirurghi. L'iscrizione al corrispondente albo professionale di uno dei Paesi dell'Unione Europea consente la partecipazione, fermo restando l'obbligo dell'iscrizione all'albo in Italia prima dell'assunzione in servizio.

I titoli di studio conseguiti all'estero devono essere sottoposti ad una procedura di riconoscimento da parte del Ministero della Salute in base a quanto stabilito dal D.Lgs. 06 novembre 2007, n. 206.

Ai sensi dell'art. 1 comma 547 L. 145/2018 e s.m.i., a partire dal secondo anno del corso di formazione specialistica i medici regolarmente iscritti sono ammessi alle procedure concorsuali per l'accesso alla dirigenza del ruolo sanitario nella specifica disciplina bandita e collocati, all'esito positivo delle medesime procedure, in graduatoria separata.

Ai sensi dell'art. 1 comma 548 L. 145/2018 e s.m.i., l'eventuale assunzione dei medici cui al comma 547, risultati idonei e utilmente collocati nelle relative graduatorie, è subordinata al conseguimento del titolo di specializzazione e all'esaurimento della graduatoria dei medici già specialisti alla data di scadenza del bando.

Possono partecipare al concorso coloro che siano in possesso dei seguenti requisiti generali oltre quelli specifici sopraindicati:

- cittadinanza italiana, salve le equiparazioni stabilite dalle leggi vigenti, o cittadinanza di uno dei Paesi dell'Unione europea o possesso di uno dei requisiti di cui all'art. 38 c. 1 e c. 3 bis D.Lgs. 165/2001 e s.m.i..

I cittadini degli Stati membri dell'UE o di altra nazionalità devono dichiarare di possedere i seguenti requisiti:

- godere dei diritti civili e politici negli Stati di appartenenza provenienza;
- essere in possesso, fatta eccezione della titolarità della cittadinanza italiana, di tutti i requisiti previsti per i cittadini della Repubblica;
- avere adeguata conoscenza della lingua italiana.
- idoneità fisica specifica incondizionata alle mansioni della posizione funzionale a concorso. Il relativo accertamento sarà effettuato prima dell'immissione in servizio in sede di visita preventiva ex art. 41 D.Lgs. 81/08. L'assunzione è pertanto subordinata alla sussistenza della predetta idoneità espressa dal Medico Competente.

Ai sensi dell'art. 2 c. 7 DPR 487/1994 e s.m.i. non possono essere assunti nelle pubbliche amministrazioni coloro che siano stati esclusi dall'elettorato politico attivo, nonché coloro che siano stati destituiti o dispensati dall'impiego presso una pubblica amministrazione per persistente insufficiente rendimento, in forza di norme di settore, o licenziati per le medesime ragioni ovvero per motivi disciplinari ai sensi della vigente normativa di legge o contrattuale, ovvero dichiarati decaduti per aver conseguito la nomina o l'assunzione mediante la produzione di documenti falsi o viziati da nullità insanabile, nonché coloro che abbiano riportato condanne con sentenza passata in giudicato per reati che costituiscono un impedimento all'assunzione presso una pubblica amministrazione.

Tutti i suddetti requisiti devono essere posseduti alla data di scadenza del termine stabilito per la presentazione delle domande di ammissione.

DOMANDA DI AMMISSIONE AL CONCORSO E MODALITÀ DI PRESENTAZIONE

La domanda di partecipazione deve essere inoltrata a pena di esclusione entro le ore 12.00 del 30° giorno successivo alla data di pubblicazione dell'estratto del presente bando sulla Gazzetta Ufficiale della Repubblica Italiana. Qualora detto giorno sia festivo il termine è prorogato al primo giorno successivo non festivo.

La domanda di partecipazione al concorso dovrà essere presentata esclusivamente in forma telematica connettendosi al sito Internet dell'Azienda USL di Reggio Emilia "*www.ausl.re.it – Bandi Concorsi Incarichi / Concorsi Selezioni Procedure Comparative Incarichi di Funzione / Bandi*", con riferimento al presente bando e compilando lo specifico modulo *on-line* e seguendo le istruzioni per la compilazione allegate, in applicazione dell'art. 1 comma 1, nonché degli artt. 64 e 65 del D.Lgs. 82/05 e s.m.i.

La domanda verrà considerata presentata nel momento in cui il candidato, concludendo la procedura di cui al precedente capoverso, riceverà dal sistema il messaggio di avvenuto inoltro della domanda, con allegato il file riepilogativo del contenuto della domanda presentata.

In caso di errori di compilazione o di necessità di integrazione, il candidato dovrà compilare una nuova domanda. Qualora il candidato invii/chiuda più domande di partecipazione al concorso, il sistema acquisirà solamente la domanda inviata/chiusa con il numero progressivo di ID (numero di domanda) più alto.

Le domande andranno compilate e chiuse entro le 12.00 del giorno di scadenza; oltre tale termine non sarà più possibile chiudere la domanda.

È esclusa ogni altra forma di presentazione o trasmissione della domanda di partecipazione.

Il mancato rispetto delle predette modalità di inoltro della domanda comporterà l'esclusione dal concorso.

Il termine fissato per la presentazione delle domande e dei documenti è perentorio: la eventuale riserva di invio successivo di documenti è priva di effetto.

L'Amministrazione non assume responsabilità per la dispersione di documentazione derivante da inesatta indicazione del recapito da parte del concorrente, né per eventuali disguidi postali o comunque imputabili a terzi, a caso fortuito o forza maggiore.

DICHIARAZIONI SOSTITUTIVE

Il candidato, nella presentazione della domanda online, dovrà attenersi alle indicazioni allegate.

Ai sensi della normativa vigente, con riferimento in particolare al DPR 445/2000 e s.m.i.:

- non possono essere accettati certificati rilasciati da pubbliche Amministrazioni o da gestori di pubblici servizi; le certificazioni rilasciate da Pubblica Amministrazione in ordine a stati, qualità personali e fatti sono valide ed utilizzabili solo nei rapporti tra privati;
- nei rapporti con gli organi della Pubblica Amministrazione e i gestori di pubblici servizi i certificati e gli atti di notorietà sono sempre sostituiti dalle dichiarazioni di cui agli artt. 46 e 47 DPR 445/2000 (dichiarazioni sostitutive di certificazione e dichiarazioni sostitutive di atto di notorietà).

La corretta e completa compilazione della domanda tramite la procedura online e del curriculum, secondo il modello proposto ed allegato e redatto nella forma della dichiarazione sostitutiva di certificazione e di atto di notorietà, consente infatti a questa Azienda di disporre di tutte le informazioni utili rispettivamente per la verifica del possesso dei requisiti di partecipazione.

Non saranno prese in considerazione dichiarazioni generiche o incomplete.

Nel curriculum vitae dovrà essere indicata la tipologia (tempo determinato/indeterminato, contratto libera professione, co.co.co, borsa di studio/assegno di ricerca, frequenza volontaria/tirocinio, contratto attraverso cooperativa), l'esatta denominazione dell'Ente/Azienda/Datore di lavoro presso cui l'attività è stata prestata, con indirizzo completo e con indicazione se pubblica, privata o accreditata con SSN.

L'Azienda USL è tenuta ad effettuare, ai sensi dell'art. 71 del DPR n. 445/2000 e dell'art. 15 della L. 183/2011, idonei controlli sulla veridicità delle dichiarazioni sostitutive di cui agli articoli 46 e 47 ed a trasmetterne le risultanze all'autorità competente, in base a quanto previsto dalla normativa in materia.

Fermo restando quanto previsto dall'art. 76 del citato D.P.R. n. 445/2000 circa le sanzioni penali previste per le dichiarazioni false, qualora emerga la non veridicità del contenuto della dichiarazione, il dichiarante decade dai benefici eventualmente conseguenti al provvedimento emanato sulla base della dichiarazione non veritiera.

DOCUMENTAZIONE DA ALLEGARE

I candidati attraverso la procedura online dovranno allegare alla domanda, tramite file in formato pdf, la copia digitale di:

- documento di identità legalmente valido;
- curriculum formativo e professionale in lingua italiana, datato e firmato, redatto in carta libera e formulato come dichiarazione sostitutiva di certificazione e di atto di notorietà;

- eventuali pubblicazioni edite a stampa;
- provvedimenti relativi al riconoscimento di titoli di studio (D.Lgs. 06 novembre 2007, n. 206) e di servizi prestati all'estero (Legge n. 735/1960);
- documento relativo alla cittadinanza qualora la stessa sia diversa dalla cittadinanza italiana o europea;
- documenti relativi ad eventuali condizioni che danno diritto alla precedenza e/o preferenza in caso di parità di punteggio.

Le pubblicazioni devono essere edite a stampa e devono essere comunque presentate e potranno essere allegate in fotocopia semplice.

E' inoltre possibile per il candidato autocertificare nello stesso modo la copia di qualsiasi tipo di documentazione che possa costituire titolo e che ritenga di allegare alla domanda ai fini della valutazione di merito.

Eventuali autocertificazioni relative all'attività ambulatoriale interna svolta presso strutture a diretta gestione delle Aziende Sanitarie e del Ministero della Sanità in base ad accordi nazionali, dovranno contenere l'indicazione dell'orario di attività settimanale, ai sensi dell'art. 21 del D.P.R. n. 483/1997.

Gli aspiranti che, invitati a regolarizzare formalmente la loro domanda di partecipazione al concorso, non ottemperino a quanto richiesto nei tempi e nei modi indicati dall'amministrazione, saranno esclusi dalla procedura.

I beneficiari della Legge n. 104/92 debbono specificare nella domanda di ammissione, qualora lo ritengano indispensabile, l'ausilio eventualmente necessario per l'espletamento delle prove in relazione al proprio handicap, nonché la necessità di tempi aggiuntivi. In tal caso alla domanda dovrà essere allegata certificazione rilasciata da apposita struttura sanitaria che attesti, a fronte della disabilità riconosciuta, la necessità di ausili/tempi aggiuntivi, al fine di consentire all'Amministrazione di predisporre per tempo i mezzi e gli strumenti atti a garantire la regolare partecipazione.

Per l'applicazione delle precedenze e /o preferenze, previste dalle vigenti disposizioni, i candidati aventi titolo dovranno dichiarare dettagliatamente nella domanda i requisiti e le condizioni utili di cui siano in possesso, allegando alla domanda stessa i relativi documenti probatori.

Ai sensi dell'articolo 13 GDPR 2016/679, i dati personali forniti dai candidati o acquisiti d'ufficio saranno raccolti presso l'Ufficio Concorsi del Servizio Gestione Giuridica del Personale, anche in banca dati automatizzata, per le finalità inerenti alla gestione della procedura, e saranno trattati dal medesimo Servizio anche successivamente, a seguito di eventuale instaurazione di rapporto di lavoro, per la gestione dello stesso. Tali dati potranno essere sottoposti ad accesso da parte di coloro che sono portatori di un concreto interesse ai sensi dell'art. 22 della L. 241/90 e successive modificazioni ed integrazioni nonché per i successivi adempimenti previsti dalla normativa vigente, ivi compreso il D.Lgs 33/13. L'indicazione dei dati richiesti è obbligatoria ai fini della valutazione dei requisiti di partecipazione, pena l'esclusione dalla procedura. Ai sensi dell'art. 7 del D.Lgs. 196/03 e degli artt. 15 e sgg. del GDPR 2016/679 i candidati hanno diritto di accedere ai dati che li riguardano e di chiederne l'aggiornamento, la rettifica, l'integrazione, la cancellazione di dati non pertinenti o raccolti in modo non conforme alle norme. L'interessato può, altresì, opporsi al trattamento per motivi legittimi.

L'Amministrazione garantisce parità e pari opportunità tra uomini e donne per l'accesso al lavoro.

COMMISSIONE ESAMINATRICE

La Commissione esaminatrice sarà nominata secondo le modalità previste dagli artt. 5 e 6 del DPR 483/97. Le operazioni di sorteggio sono pubbliche ed avranno luogo presso il Servizio Gestione Giuridica del Personale – Ufficio Concorsi – via Sicilia n. 44 il primo lunedì non festivo successivo alla scadenza del termine utile per la presentazione delle domande, con inizio alle ore 9.00.

La Commissione sarà composta in conformità a quanto previsto dall'art. 25 del DPR 483/1997 ed avrà a disposizione complessivamente p. 100 così ripartiti ai sensi dell'art. 27 del DPR n. 483/97: punti 20 per i titoli e punti 80 per le prove d'esame.

I punti per le prove d'esame sono così ripartiti: punti 30 per la prova scritta, punti 30 per la prova pratica e punti 20 per la prova orale.

I punti per la valutazione dei titoli sono così ripartiti: punti 10 per i titoli di carriera, punti 3 per i titoli accademici e di studio, punti 3 per le pubblicazioni e titoli scientifici e punti 4 per il curriculum formativo e professionale.

Per quanto attiene alla valutazione dei titoli, si terrà conto dei criteri di valutazione previsti dall'art. 11 DPR 483/1997.

PROVE D'ESAME

La Commissione Esaminatrice sottoporrà gli aspiranti alle seguenti prove d'esame, ai sensi dell'art. 38 DPR 483/1997:

PROVA SCRITTA: Relazione su caso clinico simulato o su argomenti inerenti alla disciplina messa a concorso o soluzione di una serie di quesiti a risposta sintetica inerenti la disciplina stessa.

PROVA PRATICA: Su tecniche e manualità peculiari della disciplina messa a concorso. La prova pratica deve comunque essere anche illustrata schematicamente per iscritto.

PROVA ORALE: Sulle materie inerenti alla disciplina a concorso nonché sui compiti connessi alla funzione da conferire.

Il superamento di ciascuna delle previste prove (scritta e pratica) è subordinato al raggiungimento di una valutazione di sufficienza espressa in termini numerici di almeno 21/30.

Il superamento della prova orale è subordinato al raggiungimento di una valutazione di sufficienza, espressa in termini numerici, di almeno 14/20.

Ai sensi degli artt. 15 e 16 del DPR 483/97, l'ammissione alla prova pratica e alla prova orale sono subordinate rispettivamente al conseguimento dei punteggi minimi previsti, nella prova scritta e nella prova pratica.

CONVOCAZIONE DEI CANDIDATI

Il diario e la sede della prova scritta saranno comunicati ai candidati ammessi tramite PEC oppure tramite lettera raccomandata con avviso di ricevimento all'indirizzo dichiarato in fase di presentazione della domanda, non meno di 15 giorni prima dell'inizio della prova stessa.

Il calendario delle successive prove sarà comunicato nel rispetto dei termini previsti dall'art. 7 del DPR 483/1997.

L'esclusione dal concorso verrà notificata agli interessati mediante comunicazione formale entro 30 gg dall'esecutività del relativo provvedimento.

L'amministrazione non si assume alcuna responsabilità per disguidi causati dalla mancata o tardiva comunicazione di cambiamento di domicilio o indirizzo pec.

APPROVAZIONE DELLE GRADUATORIE

La Commissione Esaminatrice rassegnerà all'Amministrazione dell'Azienda USL le graduatorie di merito.

A tal proposito verranno redatte due graduatorie:

- una prima graduatoria relativa ai soli candidati in possesso del diploma di specializzazione alla data di scadenza del bando;
- una seconda graduatoria relativa ai candidati iscritti a partire dal secondo anno del corso di formazione specialistica.

Verrà prioritariamente utilizzata la graduatoria formulata con i soli candidati in possesso del titolo di specializzazione alla data di scadenza del bando.

Ai sensi dell'art. 1 c. 548 L. n. 145/2018 e s.m.i., l'eventuale assunzione a tempo indeterminato dei medici specializzandi risultati idonei e utilmente collocati nella relativa graduatoria è subordinata al conseguimento del titolo di specializzazione e all'esaurimento della pertinente graduatoria dei medesimi professionisti già specialisti alla data di scadenza del bando.

In caso di parità di punti verranno applicate le preferenze previste dall'art. 5 del DPR n. 487/1994 e successive modifiche ed integrazioni.

In merito alla preferenza di cui all'art 5 comma 4 lett. o) si segnala quanto segue in merito alla percentuale di rappresentatività dei generi nelle amministrazioni banditrici, calcolata alla data del 31 dicembre 2025: Maschi 30% e Femmine 70%. Sussistendo un differenziale superiore al 30% in sede di scorrimento troverà applicazione, a parità di punteggio, la preferenza de quo.

Il Direttore Generale riconosciuta la regolarità degli atti del concorso provvederà alla sua approvazione.

La suddetta graduatoria è immediatamente efficace e sarà pubblicata nel Bollettino Ufficiale della Regione Emilia-Romagna; detta graduatoria rimane valida per un termine di ventiquattro mesi dalla data di approvazione per eventuali coperture di posti per i quali il concorso è stato bandito e che successivamente ed entro tale data dovessero rendersi disponibili.

La graduatoria, entro il periodo di validità, sarà utilizzata altresì per il conferimento secondo l'ordine della stessa, di incarichi per la copertura di posti della medesima posizione funzionale e disciplina, disponibili per assenza o impedimento del titolare.

Si precisa che i vincitori della presente procedura concorsuale nonché coloro che, utilmente classificati, vengano successivamente assunti, non potranno ottenere mobilità volontaria verso altre pubbliche amministrazioni per un periodo di 5 anni, ai sensi di quanto disposto dall'art. 35 comma 5 bis del D.Lgs. 165 del 30.3.2001 e s.m.i.

E' facoltà dell'Azienda U.S.L. di Reggio Emilia consentire l'utilizzo della graduatoria ad un'altra amministrazione pubblica che ne faccia richiesta ai sensi dell'art.3 comma 61 L. 24.12.2003 n. 350. In questo caso, il candidato che accetti una proposta di assunzione da parte dell'altra amministrazione, non sarà più interpellato dall'Azienda U.S.L. di Reggio Emilia; mentre, in caso di mancata accettazione della proposta di assunzione da parte dell'altra amministrazione, sarà garantito il mantenimento in graduatoria per l'Azienda. La disposizione di cui sopra viene applicata separatamente in caso di utilizzo della graduatoria per assunzioni a tempo determinato (l'accettazione di una chiamata a tempo determinato da parte di un'altra amministrazione non pregiudica l'assunzione a tempo indeterminato da parte dell'Azienda).

ADEMPIMENTI DEI VINCITORI

Il concorrente dichiarato vincitore sarà invitato a stipulare apposito contratto individuale di lavoro ai sensi dell'art. 11 del vigente CCNL per la Dirigenza dell'Area Sanità, subordinatamente all'accertamento dell'idoneità fisica al servizio continuativo ed incondizionato nell'impiego al quale si riferisce il concorso, con l'osservanza delle norme in tema di categorie protette.

L'accertamento sarà effettuato prima dell'immissione in servizio. L'assunzione è pertanto subordinata al possesso dell'idoneità piena ed incondizionata alla mansione specifica espressa dal Medico Competente.

Qualora a seguito dei controlli effettuati ai sensi dell'art. 71 del DPR n. 445/2000, dovesse emergere la non veridicità delle dichiarazioni effettuate, l'interessato decadrà dai benefici conseguenti al provvedimento emanato sulla base delle dichiarazioni non veritiere, e ciò ai sensi dell'art. 75 del medesimo DPR.

La data di assunzione in servizio verrà concordata tra le parti, ma in ogni caso, salvo giustificati e documentati motivi, essa dovrà essere stabilita entro i trenta giorni successivi alla scadenza del termine fissato per la presentazione dei documenti di rito; in mancanza, l'Azienda non darà luogo alla stipula del contratto ed il candidato verrà dichiarato decaduto.

Il vincitore sarà invitato a sottoscrivere, ai sensi delle vigenti norme, dichiarazione sostitutiva delle seguenti certificazioni: cittadinanza italiana, estratto riassunto dell'atto di nascita, godimento dei diritti politici, casellario giudiziale generale, stato di famiglia, obblighi militari.

Con la stipula del contratto e l'assunzione in servizio, è implicita l'accettazione, senza riserve, di tutte le norme che disciplinano e disciplineranno lo stato giuridico ed il trattamento economico del personale dirigente del Servizio Sanitario Nazionale.

Si richiamano le disposizioni in materia di inconferibilità e di incompatibilità di cui agli artt. 4 e 9 D.Lgs. 39/2013.

Si avvisano i candidati che coloro che verranno assunti saranno tenuti all'osservanza dei principi contenuti nel "Codice di Comportamento dei Dipendenti delle Pubbliche Amministrazioni" e nel Codice di Comportamento Aziendale; la violazione degli obblighi di cui ai suddetti Codici comporterà la risoluzione o la decadenza dal rapporto in oggetto.

La perdita dei requisiti di cui all'art. 38 c. 1 e c. 3 bis D.Lgs 165/01 e s.m.i., durante lo svolgimento dell'incarico, sarà causa di risoluzione immediata del contratto individuale di lavoro.

L'assunzione in servizio del vincitore resta subordinata all'ottenimento della necessaria autorizzazione regionale e alla relativa disponibilità di bilancio;

L'Amministrazione si riserva la facoltà di prorogare, sospendere, revocare, rettificare o annullare il presente avviso.

Con la partecipazione al presente bando i candidati si impegnano ad accettare incondizionatamente quanto disciplinato dallo stesso, quale *lex specialis* della presente procedura selettiva

Per eventuali informazioni gli aspiranti potranno rivolgersi al Servizio Gestione Giuridica del Personale - Ufficio Concorsi - Via Sicilia n. 44 Reggio Emilia – Tel. 0522/339421 - 335348 - 335479 Orario Ufficio: dal lunedì al venerdì dalle 9,30 alle 13.00). Sito internet: www.ausl.re.it – link Bandi, Concorsi, Incarichi.

L'estratto del presente bando verrà pubblicato nella Gazzetta Ufficiale della Repubblica – I parte – IV serie speciale. Fino ad allora non vanno inviate domande di partecipazione.

IL DIRETTORE DEL SERVIZIO GESTIONE GIURIDICA DEL PERSONALE

Lorenzo Fioroni

AZIENDA UNITÀ SANITARIA LOCALE DI REGGIO EMILIA

CONCORSO

Concorso pubblico, per titoli ed esami, per la copertura a tempo indeterminato di n. 6 posti di "Collaboratore Tecnico Professionale – Settore Informatico – Area dei professionisti della salute e dei funzionari" gestito in forma aggregata tra l'Azienda USL Reggio Emilia, l'Azienda USL di Piacenza, l'Azienda USL di Parma, l'Azienda Ospedaliero-Universitaria di Parma, l'Azienda USL di Modena e l'Azienda Ospedaliero Universitaria di Modena

In esecuzione della Delibera del Direttore Generale dell'Azienda USL di Reggio Emilia n. 74 del 13.02.2026 è bandito pubblico concorso per titoli ed esami, per la copertura di n. 6 posti di **COLLABORATORE TECNICO PROFESSIONALE – SETTORE INFORMATICO (AREA DEI PROFESSIONISTI DELLA SALUTE E DEI FUNZIONARI) - RUOLO: TECNICO**

Da assegnarsi:

- n. 1 posto presso l'Azienda USL di Reggio Emilia;
- n. 1 posto presso l'Azienda USL di Piacenza;
- n. 1 posto presso l'Azienda USL di Parma

- n. 1 posto presso l'Azienda Ospedaliero Universitaria di Parma
- n. 1 posto presso l'Azienda USL di Modena
- n. 1 posto presso l'Azienda Ospedaliero Universitaria di Modena

La presente procedura concorsuale permetterà la formulazione di sei distinte graduatorie che verranno utilizzate dalle Aziende per procedere alla copertura a tempo indeterminato di posti di Collaboratore Tecnico Professionale – Settore Informatico – Area dei professionisti della salute e dei funzionari”: una per l’Azienda USL di Reggio Emilia, una per l’Azienda USL di Piacenza, una per l’Azienda USL di Parma, una per l’Azienda Ospedaliero-Universitaria di Parma, una per l’Azienda USL di Modena e una per l’Azienda Ospedaliero Universitaria di Modena. Il candidato, pertanto, all’atto dell’iscrizione al presente concorso dovrà indicare nella domanda di partecipazione per quale Azienda/Ambito provinciale intenda concorrere. Deve essere indicata una sola opzione, pena esclusione dalla selezione.

Si precisa che l’Azienda USL di Piacenza, l’Azienda USL di Parma e l’Azienda Ospedaliero Universitaria di Parma utilizzeranno le graduatorie formulate in esito alla presente procedura concorsuale una volta esaurite o scadute le graduatorie attualmente in vigore. Le informazioni in merito alle graduatorie attualmente in vigore sono disponibili sui rispettivi Siti Internet Aziendali.

Si specifica che è stato individuato come Ente capofila della gestione del presente concorso l’Azienda USL di Reggio Emilia.

Per tutto quanto non previsto dal presente bando si fa riferimento alla vigente normativa in materia ed in particolare al D.P.R. 27.03.2001 n. 220.

Lo stato giuridico ed economico inerente ai posti di cui alla presente selezione è regolato e stabilito dalle norme legislative e contrattuali vigenti.

In applicazione del D.Lgs. 198/2006 e degli artt. 7 e 57 del D.Lgs 165/2001 è garantita parità e pari opportunità tra uomini e donne per l’accesso al lavoro ed il trattamento sul lavoro.

Si precisa che, ai sensi dell’art. 35 co. 5-bis del D. Lgs. 165/01, le Aziende potranno prevedere in sede di contratto individuale di assunzione che nei primi cinque anni successivi alla stipulazione del Contratto Individuale di Lavoro, non saranno concessi assenti alla mobilità o al comando, né aspettative non retribuite per svolgere incarichi a tempo determinato in altri enti del Servizio Sanitario Nazionale o in altre Pubbliche Amministrazioni.

1. PRECEDENZE E PREFERENZE

Ai sensi dell’art. 11 D.Lgs. 8/2014 e dell’art. 678, comma 9 D.Lgs. 66/2010, con il presente concorso si determina, per le Aziende partecipanti, una frazione di riserva di posto a favore dei volontari delle F.A. che verrà cumulata ad altre frazioni già verificatesi o che si dovessero verificare nei prossimi provvedimenti di assunzione.

I soggetti militari destinatari della riserva di posti sono tutti i volontari in ferma prefissata (VFP1 e VFP4, rispettivamente ferma di 1 anno e di 4 anni) i VFB, in ferma breve triennale, congedati senza demerito dalle ferme contratte e gli Ufficiali di complemento in ferma biennale o in ferma prefissata che hanno completato senza demerito la ferma contratta.

Ai sensi dell’art. 18 co. 4 D.Lgs. 40/2017 e s.m.i., con il presente concorso si determina, per le Aziende partecipanti, una frazione di riserva di posto a favore degli operatori volontari che hanno concluso senza demerito il servizio civile universale ovvero il servizio civile nazionale di cui alla L.64/2001 che verrà cumulata ad altre frazioni già verificatesi o che si dovessero verificare nei prossimi provvedimenti di assunzione.

Le riserve di posti di cui alla L. 68/1999 e s.m.i. saranno applicate direttamente dalle singole Aziende in sede di approvazione e scorrimento della graduatoria degli idonei, sulla base della specifica situazione in essere in ciascuna Azienda, nonché sulla base degli obblighi di legge.

Nel caso di parità di punteggio, sono applicate nella graduatoria le preferenze previste dall’art. 5 del D.P.R. n. 487/94 e s.m.i., purché dichiarate - utilizzando l’apposita sezione della domanda online - ed opportunamente documentate.

In merito alla preferenza di cui all’art 5 comma 4 lett. o) si segnala quanto sotto in merito alla percentuale di rappresentatività dei generi nelle amministrazioni banditrici, calcolata alla data del 31 dicembre 2025:

- Azienda USL di Reggio Emilia: 50,00% Maschi - 50,00% Femmine
- Azienda USL di Piacenza: 37,00% Maschi - 63,00% Femmine
- Azienda USL di Parma: 75,00% Maschi - 25,00% Femmine
- Azienda Ospedaliero Universitaria di Parma: 70,00% Maschi - 30,00% Femmine
- Azienda USL di Modena 63,64% Maschi - 36,36% Femmine
- Azienda Ospedaliero Universitaria di Modena 71,43% Maschi - 28,57% Femmine

Si precisa che qualora il differenziale tra i generi relativamente alla qualifica messa a concorso sia superiore al 30%, si applica il titolo di preferenza in favore del genere meno rappresentato.

Coloro che intendono avvalersi delle suddette precedenzae ovvero abbiano titoli di preferenza, dovranno farne espressa dichiarazione nella domanda di partecipazione al concorso, - utilizzando l'apposita sezione della domanda online - e presentare idonea documentazione, pena l'esclusione dal relativo beneficio

2. REQUISITI GENERALI DI AMMISSIONE

Tutti i requisiti generali devono essere posseduti alla data di scadenza del termine perentorio stabilito nel presente bando per la presentazione delle domande di ammissione.

Cittadinanza

Cittadinanza italiana, fatte salve le equiparazioni stabilite dalle leggi vigenti, o di uno Stato membro dell'Unione Europea; ai sensi dell'art. 38 D.Lgs. 165/01 e s.m.i. possono altresì partecipare:

- i cittadini degli Stati membri dell'Unione europea e i loro familiari non aventi la cittadinanza di uno Stato membro che siano titolari del diritto di soggiorno o del diritto di soggiorno permanente;
- i cittadini di Paesi terzi che siano titolari del permesso di soggiorno CE per soggiornanti di lungo periodo o che siano titolari dello status di rifugiato ovvero dello status di protezione sussidiaria;

Maggiore età

Ai sensi dell'art. 3, comma 6, della legge 15.5.1997 n. 127, la partecipazione ai concorsi indetti da pubbliche amministrazioni non è soggetta a limiti di età, salvo il limite previsto dalle vigenti norme per il collocamento a riposo d'ufficio.

Idoneità fisica

Il candidato dovrà essere in possesso di incondizionata idoneità fisica specifica alle mansioni del profilo professionale e della categoria a selezione. Il relativo accertamento sarà effettuato prima dell'immissione in servizio, in sede di visita preventiva ex art. 41 D.Lgs. 81/2008.

Cause ostative all'assunzione

Ai sensi dell'art 2 DPR n. 487/1994 e s.m.i, non possono accedere all'impiego coloro che siano esclusi dall'elettorato politico attivo, nonché coloro che siano stati destituiti o dispensati dall'impiego presso una pubblica amministrazione per persistente insufficiente rendimento, in forza di norme di settore, o licenziati per le medesime ragioni ovvero motivi disciplinari ai sensi della vigente normativa di legge o contrattuale, ovvero dichiarati decaduti per aver conseguito la nomina o l'assunzione mediante la produzione di documenti falsi o viziati da nullità insanabile, nonché coloro che abbiano riportato condanne con sentenza passata in giudicato per reati che costituiscono un impedimento all'assunzione presso una pubblica amministrazione.

3. REQUISITI SPECIFICI DI AMMISSIONE

Il **requisito specifico di ammissione** è il possesso di uno dei seguenti titoli di studio:

Diploma di Laurea di primo livello, conseguito ai sensi del vigente ordinamento universitario, appartenente ad una delle seguenti classi (ex D.M. n. 509/99 e ex DM n. 270/2004) equiparato ai sensi del Decreto in data 9.7.2009 del Ministero dell'Istruzione e dell'Università e della Ricerca, pubblicato sulla Gazzetta Ufficiale n. 233 del 7/10/2009 ovvero relativi

Diplomi universitari conseguiti ai sensi della Legge n. 341/90 equiparati ai sensi del Decreto interministeriale 11.11.2011:

- Scienze e tecnologie informatiche classi: L-31 (DM 270/2004) n. 26 (DM 509/99)
- Ingegneria dell'informazione classi: L-08 (DM 270/2004) n. 09 (DM 509/99)
- Ingegneria industriale classi: L-09 (DM 270/2004) n. 10 (DM 509/99)
- Scienze dell'economia e della gestione aziendale classi: L-18 (DM 270/2004) n. 17 (DM 509/99)
- Scienze Matematiche classi: L-35 (DM 270/2004) n. 32 (DM 509/99)
- Statistica classe: L-41 (DM 270/2004)
- Scienze Statistiche classe: n. 37 (DM 509/99)
- Scienze e Tecnologie Fisiche classi: L-30 (DM 270/2004) n. 25 (DM 509/99)

ovvero

Diploma di Laurea Magistrale conseguito ai sensi del vigente ordinamento universitario (ex D.M. n. 270/2004) / **Diploma di Laurea Specialistica** (ex DM 509/99), appartenente ad una delle seguenti classi:

- Informatica classi: LM 18 (DM 270/2004) 26/S (DM 509/99)
- Sicurezza Informatica classe: LM 66 (DM 270/2004)
- Ingegneria biomedica classi: LM 21 (DM 270/2004) 36/S (DM 509/99)
- Ingegneria dell'automazione classi: LM 25 (DM 270/2004) 29/S (DM 509/99)
- Ingegneria delle Telecomunicazione classi: LM 27 (DM 270/2004) 30/S (DM 509/99)
- Ingegneria Elettronica classi: LM 29 (DM 270/2004) 32/S (DM 509/99)

- Ingegneria Gestionale classi: LM 31 (DM 270/2004) 34/S (DM 509/99)
- Ingegneria Informatica classi: LM 32 (DM 270/2004) 35/S (DM 509/99)
- Matematica classi: LM 40 (DM 270/2004) 45/S (DM 509/99)
- Scienze Economico Aziendali classi: LM 77 (DM 270/2004) 84/S (DM 509/99)
- Scienze Statistiche classe: LM 82 (DM 270/2004)
- Statistica Economia, Finanziaria ed attuariale classe: 91/S (DM 509/99)
- Fisica classe: LM 17 (DM 270/2004) 20/S (DM 509/99)

ovvero

relativo Diploma di Laurea conseguito ai sensi del previgente ordinamento universitario equiparato ai sensi del Decreto in data 9.7.2009 del *Ministero dell'Istruzione, dell'Università e della Ricerca*, pubblicato nella Gazzetta Ufficiale n. 233 del 7/10/2009 ed equipollenti.

Ai sensi dell'art. 38, comma 3, D. Lgs. 165/2001, al riconoscimento dei titoli di studio esteri, aventi valore ufficiale nello Stato in cui sono stati conseguiti, ai fini della partecipazione ai concorsi pubblici destinati al reclutamento di personale dipendente, provvede il Dipartimento della funzione pubblica della Presidenza del Consiglio dei ministri, previo parere conforme del Ministero dell'istruzione e del merito ovvero del Ministero dell'università e della ricerca. I candidati che sono in possesso del titolo di ammissione conseguito all'estero sono ammessi con riserva a partecipare ai concorsi di cui al primo periodo. Il Dipartimento della funzione pubblica conclude il procedimento di riconoscimento di cui al presente comma solo nei confronti dei vincitori del concorso, che hanno l'onere, a pena di decadenza, di presentare istanza di riconoscimento, entro quindici giorni dalla pubblicazione della graduatoria finale, al Ministero dell'università e della ricerca ovvero al Ministero dell'istruzione e del merito.

4. DOMANDA DI PARTECIPAZIONE AL CONCORSO PUBBLICO E MODALITÀ DI PRESENTAZIONE

La domanda di partecipazione al concorso **deve pervenire, a pena di esclusione, entro le ore 12.00 del trentesimo giorno successivo alla data di pubblicazione dell'estratto del presente bando nella Gazzetta Ufficiale della Repubblica Italiana – IV Serie Speciale “Concorsi ed Esami”**.

Qualora detto giorno sia festivo, il termine è prorogato alla stessa ora del primo giorno successivo non festivo.

Le domande di partecipazione al concorso dovranno essere presentate esclusivamente in forma telematica connettendosi al sito Internet dell'azienda USL di Reggio Emilia “www.ausl.re.it – Bandi e Gare - Bandi Concorsi Incarichi - Concorsi, Selezioni, Procedure, Comparative Incarichi di Funzione - Bandi”, con riferimento al presente avviso e compilando lo specifico modulo *on-line* e seguendo le istruzioni per la compilazione allegate, in applicazione dell'art. 1 comma 1, nonché degli artt. 64 e 65 del D. Lgs. 82/05 e s.m.i.

È esclusa ogni altra forma di presentazione o trasmissione della domanda di partecipazione. Il mancato rispetto delle predette modalità di inoltro della domanda comporterà l'esclusione dal concorso.

Il presente bando, subito dopo la pubblicazione in Gazzetta Ufficiale, sarà pubblicato altresì sui seguenti siti Internet:

- sul Sito Internet dell'Azienda USL di Reggio Emilia www.ausl.re.it, nella sezione Bandi e Gare - Bandi, concorsi, incarichi;
- sul Sito Internet dell'Azienda USL di Piacenza www.ausl.pc.it, nella sezione Bandi e Concorsi - Assunzioni e Collaborazioni;
- sul Sito Internet dell'Azienda USL di Parma www.ausl.pr.it nella sezione “Amministrazione Trasparente/ Bandi di Concorso”;
- sul Sito Internet dell'Azienda Ospedaliero-Universitaria di Parma www.ao.pr.it nella sezione lavorare/selezioni e concorsi;
- sul Sito Internet dell'Azienda USL di Modena www.ausl.mo.it, nella sezione Concorsi e Avvisi;
- sul Sito Internet dell'Azienda Ospedaliero-Universitaria di Modena www.aou.mo.it, nella sezione Bandi di concorso.

La domanda verrà considerata presentata nel momento in cui il candidato, concludendo correttamente la procedura di cui al precedente capoverso, riceverà dal sistema il messaggio di avvenuto inoltro della stessa.

Il candidato riceverà altresì tramite e-mail la copia della domanda presentata sulla quale sono indicate la data di chiusura e un codice identificativo alfanumerico che contraddistingue in maniera univoca la domanda. Il candidato deve conservare e memorizzare tale codice in quanto serve per identificarlo in tutte le pubblicazioni relative al concorso, nel rispetto di quanto previsto dalla normativa in materia di protezione dei dati personali (D.Lgs. n. 196/2003 e ss.mm. e ii.).

In caso di errori di compilazione o di necessità di integrazione, il candidato dovrà compilare una nuova domanda.

Qualora il candidato invii/chiuda più domande di partecipazione al concorso, il sistema acquisirà solamente la domanda inviata/chiusa con il numero progressivo di ID (numero di domanda) più alto.

La firma autografa a regolarizzazione della domanda e delle dichiarazioni nella stessa inserite, verrà acquisita in sede di identificazione dei candidati alla prima prova concorsuale.

Si consiglia di non inoltrare la domanda in prossimità delle ultime ore dell'ultimo giorno utile per la presentazione, per evitare sovraccarichi del sistema, dei quali l'Azienda Unità Sanitaria Locale di Reggio Emilia non assume responsabilità alcuna.

L'eventuale presentazione di domanda con modalità diverse da quella sopra indicata è priva di effetto così come l'eventuale presentazione di ulteriore documentazione successivamente alla scadenza del termine perentorio di presentazione delle domande.

Il candidato ha l'obbligo di indicare nella domanda un indirizzo di posta elettronica certificata (PEC) che verrà utilizzato dall'Azienda, con piena efficacia e garanzia di conoscibilità degli atti trasmessi da parte del candidato, per le comunicazioni inerenti al concorso e il costituendo rapporto di lavoro e comunque per le necessità informative dell'Azienda.

L'Azienda non assume responsabilità in caso di mancata lettura da parte del candidato dei messaggi presenti nella casella di posta PEC individuata.

È onere del candidato comunicare all'Ufficio Concorsi dell'Azienda USL di Reggio Emilia l'eventuale cambiamento dell'indirizzo PEC.

L'Azienda non assume responsabilità in caso le comunicazioni inerenti al concorso non pervengano al destinatario a causa dell'inesatta indicazione del recapito PEC da parte del concorrente oppure da mancata o tardiva comunicazione del cambiamento di indirizzo PEC indicato nella domanda.

Il candidato, nella presentazione della domanda online, dovrà attenersi alle indicazioni allegate.

Ai sensi della normativa vigente, con riferimento in particolare al DPR 445/2000 e s.m.i.:

- non possono essere accettati certificati rilasciati da pubbliche Amministrazioni o da gestori di pubblici servizi; le certificazioni rilasciate da Pubblica Amministrazione in ordine a stati, qualità personali e fatti sono valide ed utilizzabili solo nei rapporti tra privati;
- nei rapporti con gli organi della Pubblica Amministrazione e i gestori di pubblici servizi i certificati e gli atti di notorietà sono sempre sostituiti dalle dichiarazioni di cui agli art. 46 e 47 DPR 445/2000 (dichiarazioni sostitutive di certificazione e dichiarazioni sostitutive di atto di notorietà).

La corretta e completa compilazione della domanda tramite la procedura online consente infatti a questa Azienda di disporre di tutte le informazioni utili rispettivamente per la verifica del possesso dei requisiti di partecipazione.

Non saranno prese in considerazione dichiarazioni generiche o incomplete.

L'Azienda USL è tenuta ad effettuare, ai sensi dell'art. 71 del DPR n. 445/2000 e dell'art. 15 della L. 183/2011, idonei controlli sulla veridicità delle dichiarazioni sostitutive di cui agli articoli 46 e 47 ed a trasmetterne le risultanze all'autorità competente, in base a quanto previsto dalla normativa in materia.

Fermo restando quanto previsto dall'art. 76 del citato D.P.R. n. 445/2000 circa le sanzioni penali previste per le dichiarazioni false, qualora emerga la non veridicità del contenuto della dichiarazione, il dichiarante decade dai benefici eventualmente conseguenti al provvedimento emanato sulla base della dichiarazione non veritiera.

Nella domanda on-line di partecipazione al pubblico concorso il candidato deve dichiarare l'Azienda, tra le seguenti, per la quale intende concorrere:

- Azienda USL di Reggio Emilia;
- Azienda USL di Piacenza;
- Azienda USL di Parma
- Azienda Ospedaliero-Universitaria di Parma;
- Azienda USL di Modena;
- Azienda Ospedaliero-Universitaria di Modena

Si ricorda che il candidato deve esprimere una sola scelta.

Dovranno essere indicati nella domanda di concorso on-line:

In fase di **REGISTRAZIONE** il cognome e nome, la data di nascita, l'indirizzo email, il codice fiscale

Nella sezione DATI ANAGRAFICI:

- L'indirizzo, (indirizzo email, indirizzo pec, recapito telefonico) al quale deve essere fatta ogni comunicazione relativa al concorso. In caso di mancata comunicazione, vale ad ogni effetto la residenza dichiarata in sede di registrazione. L'Amministrazione non assume responsabilità per disguidi di notifiche determinati da mancata, errata o tardiva comunicazione di cambiamento di domicilio. Occorre altresì compilare gli ulteriori campi presenti.

Nella sezione REQUISITI (tutti i dati sono OBBLIGATORI e pertanto tutte le caselle vanno compilate):

Andrà dichiarato il possesso dei requisiti generali e specifici di ammissione, come sottoindicato, nonché le eventuali ulteriori dichiarazioni richieste per lo specifico bando:

- il possesso della cittadinanza italiana o di uno dei Paesi dell'Unione Europea, o appartenenza ad una delle categorie individuate dall'art. 38 D.Lgs. 165/2001 e s.m.i. e dalle vigenti leggi speciali;
- il godimento dei diritti civili e politici nello Stato di appartenenza/provenienza
- il comune di iscrizione nelle liste elettorali, ovvero i motivi della non iscrizione o della cancellazione dalle liste medesime
- le eventuali condanne penali riportate, oppure di non aver riportato condanne penali, oppure di essere sottoposto a procedimento penale oppure di non aver riportato sanzioni interdittive di attività che comportino contatti diretti e regolari con minori. La sussistenza di una pregressa condanna penale impedisce l'assunzione qualora si tratti di una condanna per un reato da cui derivi l'interdizione dai pubblici uffici o l'estinzione del rapporto di impiego (artt. 28, 29, 32-ter, 32-quater, 32-quinquies Cod. Pen., artt. 3, 4, 5, L. 27 marzo 2001, n. 97 ovvero di una condanna per i reati di cui agli artt. 600 bis, 600 ter, 600 quater, 600 quinquies e 609 undecies c.p. In caso negativo deve esserne dichiarata espressamente l'assenza nella casella di testo libero scrivendo "NESSUNA". Coloro che hanno in corso procedimenti penali, procedimenti amministrativi per l'applicazione di misure di sicurezza o di prevenzione o precedenti penali a proprio carico ne danno notizia al momento della candidatura, precisando la data del provvedimento e l'autorità giudiziaria che lo ha emanato ovvero quella presso la quale penda un eventuale procedimento penale, In caso negativo deve esserne dichiarata espressamente l'assenza nella casella di testo libero scrivendo "NESSUNO".
- il non essere/essere stato dispensato o destituito o licenziato da una pubblica amministrazione
- posizione nei riguardi degli obblighi militari (solo per i candidati di sesso maschile nati entro il 31/12/1985);
- per quanto attiene ai titoli di studio posseduti il candidato deve specificare la denominazione esatta dell'Istituto/Università, la sede e la data di conseguimento. Il titolo di studio conseguito all'estero deve avere ottenuto, entro la data di scadenza del termine utile per la presentazione delle domande di partecipazione al concorso, il riconoscimento da parte del Ministero della Salute in base a quanto stabilito dal D.Lgs. 206/2007, del quale è obbligatoria l'allegazione.
- la dichiarazione per quanto attiene l'iscrizione all'albo

Nella sezione "CURRICULUM – ALTRA DOC.":

È possibile allegare:

- provvedimenti relativi al riconoscimento di titoli di studio e di servizi prestati all'estero;
- documento relativo alla cittadinanza qualora la stessa sia diversa dalla cittadinanza italiana o europea;
- documenti relativi al possesso di eventuali precedenze e preferenze
- eventuale documentazione sanitaria comprovante lo stato di invalidità e sua percentuale ed eventuale necessità di ausili o tempi aggiuntivi per lo svolgimento dell'eventuale colloquio o prova selettiva in relazione al proprio handicap ai sensi dell'art. 20 della Legge 104/1992.

Non dovrà essere allegato alcun curriculum in quanto la compilazione corretta della domanda, in ogni sua parte, secondo le indicazioni fornite contiene tutti gli elementi utili ai fini della valutazione dei titoli.

Nella sezione "TITOLI ACCADEMICI":

- È possibile inserire il possesso di ulteriori titoli accademici e di studio conseguiti alla data di scadenza del bando, rispetto a quanto già dichiarato nella sezione "Requisiti".

Nella sezione "PUBBLICAZIONI":

- È possibile allegare le pubblicazioni in un unico file formato .pdf la cui dimensione massima non potrà eccedere i 16 Mb. Si precisa che le pubblicazioni devono essere editate a stampa e che non possono essere valutate quelle dalle quali non risulti l'apporto del candidato o che non sono state allegate.

Nella sezione "CURRICULUM FORMATIVO E PROFESSIONALE":

Dovranno essere indicati:

- i servizi svolti presso Enti e Aziende Private con qualsiasi tipologia contrattuale (ivi compresi i contratti libero professionali e di collaborazione coordinata e continuativa o a progetto, cooperative, agenzia interinali): il candidato deve specificare l'esatta denominazione e l'indirizzo dell'ente/azienda privata presso il quale il servizio è stato prestato, la qualifica/profilo professionale/disciplina, l'eventuale categoria di inquadramento, la struttura presso la quale l'attività è stata svolta, la data di inizio e la data di termine, l'impegno orario settimanale e/o mensile, l'oggetto del contratto o del progetto e l'apporto del candidato alla sua realizzazione;
- i servizi svolti presso le strutture Private Accreditate/Convenzionate tramite contratti libero professionali / cooperative / agenzie interinali / cococo / cocopro / frequenze volontarie / stage / tirocini;
- servizi svolti presso le Aziende Sanitarie e Pubbliche/Pubbliche Amministrazioni tramite contratti libero professionali / cooperative / agenzie interinali /cococo / cocopro / frequenze volontarie / stage / tirocini;

- l'eventuale partecipazione a corsi di aggiornamento, convegni, seminari: il candidato deve indicare la denominazione dell'ente che organizza il corso, sede e data di svolgimento, numero di ore formative effettuate e se trattasi di partecipazione in qualità di uditore o di relatore;
- gli incarichi di docenza conferiti da enti pubblici: il candidato deve indicare la denominazione dell'ente che ha conferito l'incarico, l'oggetto/materia della docenza e le ore effettive di lezione svolte.

Nella sezione "CARRIERA":

- È possibile inserire le esperienze professionali svolte con contratto di lavoro dipendente a tempo determinato o indeterminato (NO contratti libero professionali, NO co.co.co., NO co.co.pro, NO borse di studio e NO tramite agenzie di lavoro interinale, NO tramite cooperative) che devono invece essere indicati nel curriculum formativo e professionale sopra indicato) presso Aziende o enti del SSN, presso IRCCS pubblici e/o privati, presso altre Pubbliche Amministrazioni o presso strutture private accreditate/convenzionate.

Devono essere indicate:

- le date di inizio e di fine del rapporto di lavoro (nel caso di servizio ancora in corso deve essere indicata come data di termine la data di chiusura della domanda);
- il profilo/qualifica/disciplina ricoperto;
- l'esatta denominazione dell'Azienda/ente presso il quale il servizio è stato prestato;
- l'eventuale impegno orario settimanale se il servizio è svolto con orario a tempo parziale

Nella sezione "RIEPILOGO":

Deve essere indicato:

- l'eventuale diritto a precedenza nella nomina ex artt. 1014 commi 3 e 4 e art. 678 comma 9 del D.Lgs. 66/2010 (codice dell'ordinamento militare). Coloro che intendono avvalersi di suddetta riserva di posti dovranno farne espressa dichiarazione nella domanda di partecipazione al concorso, pena esclusione dal relativo beneficio, allegando all'uopo idonea documentazione rilasciata dalla competente autorità militare;
- l'eventuale diritto a precedenza nella nomina ai sensi della L. 64/01 (Servizio Civile Universale concluso senza demerito). Coloro che intendono avvalersi di suddetta riserva di posti dovranno farne espressa dichiarazione nella domanda di partecipazione al concorso, pena esclusione dal relativo beneficio, allegando all'uopo idonea documentazione rilasciata dal Dipartimento per le Politiche Giovanili e il Servizio Civile Universale)
- l'eventuale diritto a precedenza nella nomina ai sensi della L. 68/99 allegando all'uopo idonea documentazione comprensiva della dichiarazione sostitutiva di certificazione relativa all'iscrizione presso gli elenchi del Centro per l'Impiego competente alla data di scadenza del bando;
- l'eventuale diritto a preferenza nella nomina a parità di punteggio ai sensi dell'art. 5 D.P.R. 09.05.1994 n. 487 e s.m.i. Chi ha titolo a preferenza deve dichiarare dettagliatamente nella domanda i requisiti e le condizioni utili di cui sia in possesso, allegando alla domanda stessa i relativi documenti probatori, pena esclusione dal relativo beneficio. Chi ha titolo di preferenza per numero di figli a carico dovrà selezionare dal menù a tendina l'opzione "numero figli", indicare il numero dei figli nell'apposita casella sottostante, nonché dichiarare con apposita autocertificazione: nome, cognome, data e luogo di nascita dei figli ed allegarla nella sezione "Curriculum – Altra doc." tramite file in formato pdf.
- gli ausili eventualmente necessari per l'espletamento delle prove di esame in relazione ad un'eventuale situazione di handicap, nonché la possibile necessità di tempi aggiuntivi ai sensi dell'art. 20 L. n. 104/1992 o di misure compensative ai sensi dell'art. 3 co. 2 lett. f) D.P.R. 487/94 e s.m.i. per i soggetti affetti da disturbi specifici dell'apprendimento (DSA); sarà pertanto necessario allegare certificazione medica rilasciata da struttura sanitaria abilitata al fine di permettere la valutazione del tipo di ausili, dell'idoneo strumento compensativo e/o la tempistica aggiuntiva;
- Deve essere allegato il documento di identità.
- Devono essere concessi i consensi richiesti.

Ai sensi dell'articolo 13 GDPR 2016/679, i dati personali forniti dai candidati o acquisiti d'ufficio saranno raccolti presso gli Uffici Concorsi delle Aziende partecipanti alla presente procedura, anche in banca dati automatizzata, per le finalità inerenti alla gestione della procedura e saranno trattati dai medesimi Servizi anche successivamente, a seguito di eventuale instaurazione di rapporto di lavoro, per la gestione dello stesso. Tali dati potranno essere sottoposti ad accesso da parte di coloro che sono portatori di un concreto interesse ai sensi dell'art. 22 della L. 241/90 e successive modificazioni ed integrazioni nonché per i successivi adempimenti previsti dalla normativa vigente, ivi compreso il D.Lgs 33/13.

L'indicazione dei dati richiesti è obbligatoria ai fini della valutazione dei requisiti di partecipazione, pena l'esclusione dalla procedura.

Ai sensi dell'art. 7 del D.Lgs. 196/03 e degli artt. 15 e seguenti del GDPR 2016/679, i candidati hanno diritto di accedere ai dati che li riguardano e di chiederne l'aggiornamento, la rettifica, l'integrazione, nonché la cancellazione di dati non pertinenti o raccolti in modo non conforme alle norme. L'interessato può, altresì, opporsi al trattamento per motivi legittimi.

I titolari del trattamento sono le Aziende che accedono alla presente procedura.

Per la raccolta delle domande per via telematica e per il trattamento dei dati ivi contenuti è stato individuato quale Responsabile l'Azienda USL di Reggio Emilia.

5. MOTIVI DI ESCLUSIONE DAL CONCORSO

- il mancato rispetto delle modalità di inoltro della domanda;
- il mancato rispetto dei termini perentori per l'invio della domanda di partecipazione indicati nel presente bando;
- il mancato possesso dei requisiti generali e specifici per la partecipazione al concorso indicati nel presente bando;
- la mancata allegazione di documenti espressamente richiesti nella domanda;
- l'esclusione dall'elettorato attivo;
- la sottoposizione a misure di prevenzione e sicurezza;
- l'interdizione perpetua o temporanea – per il tempo della stessa – dai pubblici uffici;
- la destituzione o la dispensa dall'impiego presso una pubblica amministrazione;
- il licenziamento da una Pubblica Amministrazione a decorrere dal 02/09/1995, data di entrata in vigore del primo contratto collettivo del comparto sanità ovvero la decadenza per aver conseguito la nomina o l'assunzione mediante la produzione di documenti falsi o viziati da nullità insanabile
- condanne con sentenza passata in giudicato per reati che costituiscono un impedimento all'assunzione presso una pubblica amministrazione.
- l'essere dipendente a tempo indeterminato, con avvenuto superamento del periodo di prova, nel profilo professionale a concorso nell'Azienda per la quale si presenta la candidatura;

6. COMMISSIONE ESAMINATRICE

La Commissione Esaminatrice sarà nominata dal Direttore Generale dell'Azienda Capofila, con modalità che garantiscano il rispetto dei principi del DPR 220/2001, tenuto conto dell'espletamento in forma aggregata della presente procedura concorsuale.

La Commissione Esaminatrice sarà composta da un Dirigente del ruolo professionale o tecnico con funzioni di Presidente e da due dipendenti esperti delle materie oggetto del concorso inquadri nella dirigenza o nel comparto in area non inferiore a quella messa a concorso in veste di componenti effettivi oltre a tre componenti supplenti, individuati di concerto tra le Aziende partecipanti alla presente procedura concorsuale. Segretario: un dipendente del ruolo amministrativo dell'Azienda capofila, appartenente o all'Area degli assistenti o all'Area dei professionisti della salute e dei funzionari.

In relazione al numero dei candidati ammessi alla prova orale, per lo svolgimento della stessa, potranno essere costituite – nel rispetto dei principi di cui al DPR 220/2001 – più sottocommissioni composte ciascuna da tre membri: un Dirigente del ruolo professionale e due dipendenti esperti delle materie oggetto del concorso in area non inferiore a quella messa a concorso. Segretario: un dipendente del ruolo amministrativo delle Aziende interessate a quell'ambito provinciale, appartenente o all'Area degli assistenti o all'Area dei professionisti della salute e dei funzionari.

Si precisa che i componenti supplenti parteciperanno, in qualità di meri osservatori, a tutte le fasi della procedura concorsuale, al fine di essere in grado di sostituire i componenti effettivi della Commissione in caso di loro impedimento.

7. PROVE D'ESAME

PROVA PRESELETTIVA

In caso di numero elevato di domande, le Aziende si riservano la facoltà di far precedere le prove d'esame da una prova preselettiva. In tal caso l'Azienda capofila nominerà una Commissione di Esperti per l'espletamento della prova preselettiva.

A tal proposito si precisa che

- tutti i candidati che fanno domanda di partecipazione al presente concorso sono convocati all'eventuale prova preselettiva. La verifica dei requisiti generali e specifici di ammissione al concorso avverrà solo per i candidati che avranno superato la prova preselettiva, precedentemente allo svolgimento della prova scritta;
- l'assenza del candidato nel luogo e nell'ora stabilite per lo svolgimento della prova preselettiva determina l'esclusione dal concorso;
- la prova preselettiva sarà scritta e consisterà nella risoluzione, in un tempo predeterminato, di appositi quiz a risposta multipla vertenti sulle materie oggetto del presente concorso e indicate nel bando;

- il punteggio conseguito nella prova preselettiva non concorre alla formazione del voto finale di merito.

Qualora si renda necessario lo svolgimento di tale prova preselettiva, l'elenco dei convocati ed il calendario della prova, comprendente gli orari di presentazione, saranno pubblicati sui siti web delle aziende partecipanti con un preavviso di almeno di 15 giorni prima della data fissata per la prova.

Non vi sarà altra forma di comunicazione.

I candidati dovranno presentarsi alla prova muniti di un valido documento d'identità o di riconoscimento ritenuto equivalente ai sensi della normativa vigente.

Per i candidati che avranno superato la prova preselettiva, si procederà alla verifica dei requisiti generali e specifici di ammissione al concorso. I candidati che risulteranno privi dei requisiti prescritti saranno pertanto esclusi dal concorso e non saranno convocati per le prove concorsuali.

L'ammissione o l'esclusione (per carenza di requisiti) dei candidati che hanno superato la prova preselettiva è disposta con provvedimento dirigenziale dell'Azienda capofila. L'esclusione dal concorso verrà notificata agli interessati entro 30 giorni dall'esecutività del relativo provvedimento.

In caso di mancata effettuazione della prova preselettiva, si procederà all'ammissione o all'esclusione dei candidati in base alle domande pervenute.

I candidati che avranno documentato adeguatamente nella domanda lo stato di invalidità pari o superiore all'80% non saranno tenuti a sostenere la prova preselettiva e saranno convocati direttamente alla prova scritta.

Le prove d'esame sono le seguenti:

Prova scritta: Potrà consistere nella soluzione a quesiti a risposta multipla e/o a risposta sintetica su argomenti scelti dalla Commissione attinenti alla specifica professionalità richiesta dal concorso ovvero materie inerenti l'informatica (in particolare informatica sanitaria, sicurezza informatica, gestione di basi dati ...), principi base delle normative ICT e della tutela dei dati personali, gli standard di interoperabilità in ambito sanitario, il project management e le tecniche di realizzazione e gestione di sistemi ICT;

Prova pratica: Potrà consistere predisposizione di documenti connessi alla qualifica professionale richiesta ovvero nella risoluzione di un caso pratico, come la redazione di un progetto ICT o di una relazione tecnica inerente modalità di gestione di sistemi ICT e normativa di riferimento in materia;

Prova orale: Colloquio nelle materie oggetto della prova scritta e pratica, nonché sulla verifica della conoscenza, almeno a livello iniziale, della lingua inglese.

La prova scritta e la prova pratica potranno consistere anche nella soluzione di quesiti a risposta sintetica o multipla.

Il superamento della prova scritta è subordinato al raggiungimento di una valutazione di sufficienza espressa in termini numerici di almeno 21/30.

Il superamento della prova pratica e della prova orale è subordinato al raggiungimento di una valutazione di sufficienza espressa in termini numerici di almeno 14/20.

Il mancato raggiungimento della valutazione di sufficienza in una prova comporta l'esclusione dalle prove successive e quindi dalla procedura concorsuale.

8. VALUTAZIONE DEI TITOLI E DELLE PROVE D'ESAME

La Commissione dispone complessivamente di 100 punti così ripartiti:

- 30 punti per i titoli;
- 70 punti per le prove d'esame.

I punti per la valutazione dei titoli sono così ripartiti:

- titoli di carriera: 15;
- titoli accademici e di studio: 6;
- pubblicazioni e titoli scientifici: 3;
- curriculum formativo e professionale: 6

I punti per le prove d'esame sono così ripartiti:

- 30 punti per la prova scritta;
- 20 punti per la prova pratica;
- 20 punti per la prova orale.

La valutazione dei titoli verrà effettuata dalla commissione esaminatrice, dopo la correzione della prova scritta e pratica e limitatamente ai concorrenti che abbiano superato entrambe le prove, sulla base dei criteri precedentemente individuati da parte della commissione stessa anteriormente alla correzione dei relativi elaborati. Nel rispetto del principio dell'anonimato, la valutazione dei titoli sarà effettuata prima di procedere all'abbinamento dei punteggi attribuiti alle prove scritta e pratica con i nominativi dei concorrenti.

9. CONVOCAZIONE DEI CANDIDATI AMMESSI AL CONCORSO E ALLE PROVE D'ESAME

L'ammissione o l'esclusione dei candidati è disposta con provvedimento dirigenziale dell'Azienda capofila. L'esclusione dal concorso verrà notificata agli interessati entro trenta giorni dall'esecutività del relativo provvedimento.

La data e il luogo di svolgimento della prova scritta e della prova pratica, ai sensi dell'art. 7, comma 1 del DPR 220/2001, saranno pubblicate nella Gazzetta Ufficiale della Repubblica Italiana - 4^a Serie Speciale "Concorsi ed esami" (www.gazzettaufficiale.it) non meno di 20 giorni prima dell'inizio della prova. In caso di numero esiguo di candidati la pubblicazione in Gazzetta Ufficiale sarà sostituita dall'invio di convocazione tramite Posta Elettronica Certificata.

L'elenco dei candidati ammessi, nonché la data di svolgimento delle prove, saranno pubblicati altresì:

- sul Sito Internet dell'Azienda USL di Reggio Emilia www.ausl.re.it, nella sezione Bandi e Gare - Bandi, Concorsi, Incarichi - Informazioni/esiti prove;
- sul Sito Internet dell'Azienda USL di Piacenza www.ausl.pc.it, nella sezione "Bandi e Concorsi - Assunzioni e Collaborazioni";
- sul Sito Internet dell'Azienda USL di Parma www.ausl.pr.it nella sezione Bandi di concorso/Mobilità, avvisi e concorsi attivi;
- sul Sito Internet dell'Azienda Ospedaliero-Universitaria di Parma www.ao.pr.it nella sezione Lavorare/Selezioni e concorsi/Concorsi;
- Sito Internet dell'Azienda USL di Modena www.ausl.mo.it, nella sezione Concorsi e Avvisi;
- Sito Internet dell'Azienda Ospedaliera-Universitaria di Modena www.aou.mo.it, nella sezione Bandi di concorso.

Le Aziende si riservano di effettuare la prova pratica nella stessa giornata individuata per l'espletamento della prova scritta. In tal caso, considerato che il superamento della prova scritta è subordinato al raggiungimento di una valutazione di sufficienza pari a punti 21/30, il mancato raggiungimento da parte del candidato del predetto punteggio di sufficienza determina la nullità della prova pratica espletata e la conseguente esclusione dalla procedura concorsuale.

Per ragioni organizzative, ciascuna prova di concorso (scritta, pratica e orale) potrà essere svolta suddividendo i partecipanti in più turni, anche in giorni e/o sedi diverse.

Le concrete modalità di svolgimento delle prove saranno specificate nel diario di convocazione alle stesse.

I candidati che supereranno la prova scritta e la prova pratica saranno convocati a sostenere la prova orale mediante pubblicazione dell'elenco dei candidati ammessi e del calendario dei colloqui sui siti web delle Aziende di riferimento, nel rispetto dei termini previsti dal DPR 220/2001.

Non saranno effettuate convocazioni individuali.

Non saranno ammesse per nessuna ragione modifiche dei giorni e/o orari fissati.

La presentazione in ritardo, anche se dovuta a causa di forza maggiore, comporterà l'irrevocabile esclusione dal concorso.

Alle prove d'esame i candidati dovranno presentarsi muniti di documento valido d'identità personale, a norma di legge.

10. APPROVAZIONE E UTILIZZO DELLA GRADUATORIA

Al termine delle prove l'azienda capofila con provvedimento dirigenziale, riconosciuta la regolarità degli atti del concorso, li approva e, successivamente, approva cinque distinte graduatorie di merito che sono immediatamente efficaci, ciascuna nell'Azienda di competenza.

L'amministrazione di ciascuna Azienda procederà a recepire la graduatoria di competenza e a farla propria con atto dirigenziale.

Le graduatorie di merito dei candidati sono formate secondo l'ordine dei punti della votazione complessiva riportata da ciascun candidato, con l'osservanza delle precedenza di legge nonché, a parità di punteggio, delle preferenze previste dall'art. 5 del DPR 487/1994 e s.m.i.

Le graduatorie degli idonei, ad intervenuta esecutività dell'atto di approvazione delle stesse, saranno pubblicate nel Bollettino Ufficiale della Regione Emilia-Romagna, nonché sui siti web delle Aziende interessate.

Le graduatorie pertanto rimarranno in vigore per ventiquattro mesi decorrenti dalla data di approvazione delle stesse, per le coperture dei posti per i quali il concorso è stato bandito ovvero di posti della stessa categoria e profilo professionale la cui copertura dovesse rendersi necessaria entro tale termine, ai sensi del Piano Triennale dei Fabbisogni approvato da ciascuna azienda.

Tali graduatorie potranno essere utilizzate, durante il periodo di vigenza, anche per la costituzione di rapporti di lavoro a tempo determinato e/o a tempo parziale (part-time).

Si precisa che l'Azienda USL di Piacenza, l'Azienda USL di Parma e l'Azienda Ospedaliero-Universitaria di Parma utilizzeranno le graduatorie formulate in esito alla presente procedura concorsuale solamente dopo aver esaurito, ovvero dopo la scadenza, delle graduatorie per "Collaboratore Tecnico Professionale – Settore Informatico – Area dei professionisti della salute e dei funzionari" attualmente in vigore presso le medesime.

E 'facoltà delle Amministrazioni interessate alla presente procedura consentire l'utilizzo della graduatoria ad un'altra amministrazione pubblica che ne faccia richiesta ai sensi dell'art. 3 comma 61 L. 24.12.2003 n. 350.

In questo caso:

- il candidato che accetti una proposta di assunzione a tempo indeterminato da parte di altra amministrazione non sarà più interpellato dall'Azienda per la quale ha concorso;
- il candidato che rifiuti la proposta di assunzione a tempo indeterminato da parte di altra amministrazione sarà mantenuto nella graduatoria dell'Azienda per la quale ha concorso.

Al contrario, l'assunzione a tempo determinato presso un'altra amministrazione non pregiudica l'assunzione a tempo indeterminato presso l'Azienda per la quale il candidato ha concorso.

11. ADEMPIMENTI DEI VINCITORI

Una volta riscontrata la sussistenza di tutti i requisiti previsti, i concorrenti dichiarati vincitori, nonché i candidati chiamati in servizio a qualsiasi titolo, saranno invitati a stipulare apposito contratto individuale di lavoro ex art. 39 del CCNL del 02.11.2022 del personale del comparto sanità e dovranno presentare, nel termine di 30 giorni dalla richiesta dell'Azienda i documenti indicati nella richiesta stessa, sotto pena di mancata stipulazione del contratto medesimo.

Il contratto individuale di lavoro si risolve di diritto:

- quando il candidato non assume servizio alla data stabilita, salvo proroga per giustificato e documentato motivo;
- in assenza di uno dei requisiti generali o specifici richiesti, accertata in sede di controllo delle dichiarazioni rese.

L'assunzione in servizio potrà essere temporaneamente sospesa o comunque ritardata in relazione alla sussistenza di norme che stabiliscano il blocco delle assunzioni.

La partecipazione al concorso presuppone l'integrale conoscenza da parte dei concorrenti delle norme e delle disposizioni di legge inerenti ai pubblici concorsi, delle forme e prescrizioni relative ai documenti ed atti da presentare e comporta, implicitamente, la piena accettazione di tutte le condizioni alle quali la nomina deve intendersi soggetta, delle norme di legge vigenti in materia, delle norme regolamentari delle Aziende interessate e delle loro future eventuali modificazioni.

12. DISPOSIZIONI FINALI

L'Azienda Unità Sanitaria Locale di Reggio Emilia si riserva la facoltà di prorogare, sospendere o annullare il bando in relazione all'esistenza di ragioni di pubblico interesse concreto ed attuale. Si riserva altresì la facoltà di revocare il presente concorso in conseguenza delle mutate esigenze dei servizi, dei presidi o di altre strutture delle Aziende interessate, nonché in conseguenza di norme che stabiliscano il blocco delle assunzioni.

Con la partecipazione al presente bando i candidati si impegnano ad accettare incondizionatamente e senza riserve tutte le prescrizioni e precisazioni del presente bando, quale *lex specialis* della presente procedura selettiva.

Per eventuali informazioni gli aspiranti potranno scrivere al seguente indirizzo di posta elettronica concorsonline@ausl.re.it oppure rivolgersi al Servizio Gestione Giuridica del Personale - Ufficio Concorsi - Via Sicilia n. 44 Reggio Emilia - Tel. 0522/339421 - 335479 - 335348 dal lunedì al venerdì dalle 9,30 alle 13,00.

L'estratto del presente bando verrà pubblicato nella Gazzetta Ufficiale della Repubblica – I parte – IV serie speciale. Fino ad allora non vanno inviate domande di partecipazione.

IL DIRETTORE DEL SERVIZIO GESTIONE GIURIDICA DEL PERSONALE

Lorenzo Fioroni

AZIENDA UNITÀ SANITARIA LOCALE DI REGGIO EMILIA

CONCORSO

Pubblico concorso per titoli ed esami per la copertura di n. 1 posto di Collaboratore tecnico professionale – settore professionale – ambito impianti meccanici (Area dei professionisti della salute e dei funzionari)

In attuazione di atto del Direttore del Servizio Gestione Giuridica del Personale ed in ottemperanza a quanto stabilito dal DPR n. 220 del 27.2.3.2001, dal D.lgs. n. 165 del 30.3.2001 e s.m.i. ed in applicazione dei vigenti Contratti Collettivi Nazionali di Lavoro del Comparo Sanità, è bandito pubblico concorso per titoli ed esami per la copertura di n. 1 posto d'organico di **COLLABORATORE TECNICO PROFESSIONALE - SETTORE PROFESSIONALE Ambito IMPIANTI MECCANICI (Area dei professionisti della salute e dei funzionari)**

L'Area Tecnica Patrimoniale si occupa del governo dei processi relativi a gestione, manutenzione, adeguamento normativo, ristrutturazione ed ampliamento dei fabbricati e degli impianti in uso all'Azienda Sanitaria di Reggio Emilia.

Materie e funzioni attinenti al profilo: progettazione, direzione lavori e collaudo degli impianti meccanici (termotecnici, idrici-sanitari e gas medicinali) di strutture sanitarie e non - con particolare attenzione alla efficienza energetica, alla sostenibilità ambientale, alla prevenzione incendi e all'autorizzazione sanitaria, compresa la building automation, nonché alla sicurezza dei cantieri e alla gestione manutentiva, in coerenza con le norme che regolano i contratti pubblici.

1. PRECEDENZE E PREFERENZE

Ai sensi dell'art. 11 D. Lgs. 8/2014 e dell'art. 678, comma 9 D.Lgs. 66/2010, con il presente concorso si determina, una frazione di riserva di posto a favore dei volontari delle F.A. che verrà cumulata ad altre frazioni già verificatesi o che si dovessero verificare nei prossimi provvedimenti di assunzione.

I soggetti militari destinatari della riserva di posti sono tutti i volontari in ferma prefissata (VFP1 e VFP4, rispettivamente ferma di 1 anno e di 4 anni) i VFB, in ferma breve triennale, congedati senza demerito dalle ferme contratte e gli Ufficiali di complemento in ferma biennale o in ferma prefissata che hanno completato senza demerito la ferma contratta.

Ai sensi dell'art. 18 co.4 D.Lgs. 40/2017 e s.m.i., con il presente concorso si determina una frazione di riserva di posto a favore degli operatori volontari che hanno concluso senza demerito il servizio civile universale ovvero il servizio civile nazionale di cui alla L.64/2001 che verrà cumulata ad altre frazioni già verificatesi o che si dovessero verificare nei prossimi provvedimenti di assunzione.

Le riserve di posti di cui alla L. 68/1999 e s.m.i. saranno applicate in sede di approvazione e scorrimento della graduatoria degli idonei, sulla base della specifica situazione in essere in Azienda, nonché sulla base degli obblighi di legge.

Nel caso di parità di punteggio, sono applicate nella graduatoria le preferenze previste dall'art. 5 del D.P.R. n. 487/94 e s.m.i., purché dichiarate - utilizzando l'apposita sezione della domanda online - ed opportunamente documentate.

In merito alla preferenza di cui all'art 5 comma 4 lett. o) si segnala quanto sotto in merito alla percentuale di rappresentatività dei generi calcolata alla data del 31 dicembre 2025: 66,66% Maschi e 33,34% Femmine. Poiché il differenziale tra i generi relativamente alla qualifica messa a concorso è superiore al 30%, si applicherà, in caso di parità di punteggio, il titolo di preferenza in favore del genere meno rappresentato.

Coloro che intendono avvalersi delle suddette precedenze ovvero abbiano titoli di preferenza, dovranno farne espressa dichiarazione nella domanda di partecipazione al concorso, - utilizzando l'apposita sezione della domanda online - e presentare idonea documentazione, pena l'esclusione dal relativo beneficio

2. REQUISITI GENERALI DI AMMISSIONE AL CONCORSO

Cittadinanza

Cittadinanza italiana, fatte salve le equiparazioni stabilite dalle leggi vigenti, o di uno Stato membro dell'Unione Europea; ai sensi dell'art. 38 D.Lgs. 165/01 e s.m.i. possono altresì partecipare:

- i cittadini degli Stati membri dell'Unione europea e i loro familiari non aventi la cittadinanza di uno Stato membro che siano titolari del diritto di soggiorno o del diritto di soggiorno permanente;
- i cittadini di Paesi terzi che siano titolari del permesso di soggiorno CE per soggiornanti di lungo periodo o che siano titolari dello status di rifugiato ovvero dello status di protezione sussidiaria;

Maggiore età

Ai sensi dell'art. 3, comma 6, della legge 15.5.1997 n. 127, la partecipazione ai concorsi indetti da pubbliche amministrazioni non è soggetta a limiti di età, salvo il limite previsto dalle vigenti norme per il collocamento a riposo d'ufficio.

Idoneità fisica

Il candidato dovrà essere in possesso di incondizionata idoneità fisica specifica alle mansioni del profilo professionale e della categoria a selezione. Il relativo accertamento sarà effettuato prima dell'immissione in servizio, in sede di visita preventiva ex art. 41 D.Lgs. 81/2008.

Cause ostative all'assunzione

Ai sensi dell'art 2 DPR n. 487/1994 e s.m.i, non possono accedere all'impiego coloro che siano esclusi dall'elettorato politico attivo, nonché coloro che siano stati destituiti o dispensati dall'impiego presso una pubblica amministrazione per persistente insufficiente rendimento, in forza di norme di settore, o licenziati per le medesime ragioni ovvero motivi disciplinari ai sensi della vigente normativa di legge o contrattuale, ovvero dichiarati decaduti per aver conseguito la nomina o l'assunzione mediante la produzione di documenti falsi o viziati da nullità insanabile, nonché coloro che abbiano riportato condanne con sentenza passata in giudicato per reati che costituiscono un impedimento all'assunzione presso una pubblica amministrazione.

Tutti i requisiti generali devono essere posseduti alla data di scadenza del termine perentorio stabilito nel presente bando per la presentazione delle domande di ammissione

3. REQUISITI SPECIFICI DI AMMISSIONE AL CONCORSO

I **requisiti specifici di ammissione** al concorso sono i seguenti:

a. Diploma di Laurea di primo livello, conseguito ai sensi del vigente ordinamento universitario, appartenente ad una delle seguenti classi (ex D.M. n. 509/99 e ex DM n. 270/2004) equiparato ai sensi del Decreto in data 9.7.2009 del Ministero dell'Istruzione e dell'Università e della Ricerca, pubblicato sulla Gazzetta Ufficiale n. 233 del 7/10/2009, ovvero relativi Diplomi di scuole dirette a fini speciali di durata triennale e diplomi universitari equiparati ai sensi del Decreto interministeriale 11.11.2011, pubblicato su Gazzetta ufficiale n. 44 del 22.2.2012:

- *Ingegneria civile e ambientale classe: L07 (DM 270/04) - 08 (DM 509/99)*
- *Ingegneria industriale con indirizzo meccanico classe: L09 (DM 270/04) - 10 (DM 509/99) o energetico o chimico*

ovvero

Diploma di Laurea Magistrale conseguito ai sensi del vigente ordinamento universitario (ex D.M. n. 270/2004) / Diploma di Laurea Specialistica (ex DM n. 509/1999) equiparati ai sensi del Decreto in data 9.7.2009 del Ministero dell'Istruzione e dell'Università e della Ricerca pubblicato sulla Gazzetta ufficiale n. 233 del 7.10.2009, appartenente ad una delle seguenti classi:

- *Ingegneria civile classe: LM 23 (DM 270/2004) - 28/S (DM 509/99)*
- *Ingegneria energetica e nucleare classe: LM 30 (DM 270/2004) - 33/S (DM 509/99)*
- *Ingegneria meccanica classe: LM 33 (DM 270/2004) - 36/S (DM 509/99)*
- *Ingegneria edile/Ingegneria edile-architettura classe: LM 04 (DM 270/2004) - 04/S (DM 509/99)*
- *Ingegneria chimica classe: LM 22 (DM 270/2004) - 27/S (DM 509/99)*
- *Ingegneria della sicurezza classe: LM 26 (DM 270/2004)*

ovvero

Relativo Diploma di Laurea conseguito ai sensi del previgente vecchio ordinamento universitario equiparato ai sensi del Decreto in data 9.7.2009 del Ministero dell'Istruzione e dell'Università e della Ricerca, pubblicato sulla Gazzetta Ufficiale n. 233 del 7/10/2009 ed equipollenti;

b. Abilitazione all'esercizio professionale di ingegnere.

4. DOMANDA DI PARTECIPAZIONE AL CONCORSO PUBBLICO E MODALITÀ DI PRESENTAZIONE

La domanda di partecipazione al concorso **deve pervenire, a pena di esclusione, entro le ore 12.00 del trentesimo giorno successivo alla data di pubblicazione dell'estratto del presente bando nella Gazzetta Ufficiale della Repubblica Italiana – IV Serie Speciale “Concorsi ed Esami”**.

Qualora detto giorno sia festivo, il termine è prorogato alla stessa ora del primo giorno successivo non festivo.

Le domande di partecipazione al concorso dovranno essere presentate esclusivamente in forma telematica connettendosi al sito Internet dell'azienda USL di Reggio Emilia “www.ausl.re.it – Bandi e Gare - Bandi Concorsi Incarichi - Concorsi, Selezioni, Procedure, Comparative Incarichi di Funzione - Bandi”, con riferimento al presente avviso e compilando lo specifico modulo *on-line* e seguendo le istruzioni per la compilazione allegate, in applicazione dell'art. 1 comma 1, nonché degli artt. 64 e 65 del D.Lgs. 82/05 e s.m.i.

È esclusa ogni altra forma di presentazione o trasmissione della domanda di partecipazione. Il mancato rispetto delle predette modalità di inoltro della domanda comporterà l'esclusione dal concorso.

La domanda verrà considerata presentata nel momento in cui il candidato, concludendo correttamente la procedura di cui al precedente capoverso, riceverà dal sistema il messaggio di avvenuto inoltro della stessa.

Il candidato riceverà altresì tramite e-mail la copia della domanda presentata sulla quale sono indicate la data di chiusura e un codice identificativo alfanumerico che contraddistingue in maniera univoca la domanda. Il candidato deve conservare e memorizzare tale codice in quanto serve per identificarlo in tutte le pubblicazioni relative al concorso, nel rispetto di quanto previsto dalla normativa in materia di protezione dei dati personali (D.Lgs. n. 196/2003 e ss.mm. e ii.).

In caso di errori di compilazione o di necessità di integrazione, il candidato dovrà compilare una nuova domanda.

Qualora il candidato invii/chiuda più domande di partecipazione al concorso, il sistema acquisirà solamente la domanda inviata/chiusa con il numero progressivo di ID (numero di domanda) più alto.

La firma autografa a regolarizzazione della domanda e delle dichiarazioni nella stessa inserite, verrà acquisita in sede di identificazione dei candidati alla prima prova concorsuale.

Si consiglia di non inoltrare la domanda in prossimità delle ultime ore dell'ultimo giorno utile per la presentazione, per evitare sovraccarichi del sistema, dei quali l'Azienda Unità Sanitaria Locale di Reggio Emilia non assume responsabilità alcuna.

L'eventuale presentazione di domanda con modalità diverse da quella sopra indicata è priva di effetto così come l'eventuale presentazione di ulteriore documentazione successivamente alla scadenza del termine perentorio di presentazione delle domande.

Il candidato ha l'obbligo di indicare nella domanda un indirizzo di posta elettronica certificata (PEC) che verrà utilizzato dall'Azienda, con piena efficacia e garanzia di conoscibilità degli atti trasmessi da parte del candidato, per le comunicazioni inerenti al concorso e il costituendo rapporto di lavoro e comunque per le necessità informative dell'Azienda.

L'Azienda non assume responsabilità in caso di mancata lettura da parte del candidato dei messaggi presenti nella casella di posta PEC individuata.

È onere del candidato comunicare all'Ufficio Concorsi dell'Azienda USL di Reggio Emilia l'eventuale cambiamento dell'indirizzo PEC.

L'Azienda non assume responsabilità in caso le comunicazioni inerenti al concorso non pervengano al destinatario a causa dell'inesatta indicazione del recapito PEC da parte del concorrente oppure da mancata o tardiva comunicazione del cambiamento di indirizzo PEC indicato nella domanda.

Ai sensi della normativa vigente, con riferimento in particolare al DPR 445/2000 e s.m.i.:

- non possono essere accettati certificati rilasciati da pubbliche Amministrazioni o da gestori di pubblici servizi; le certificazioni rilasciate da Pubblica Amministrazione in ordine a stati, qualità personali e fatti sono valide ed utilizzabili solo nei rapporti tra privati;
- nei rapporti con gli organi della Pubblica Amministrazione e i gestori di pubblici servizi i certificati e gli atti di notorietà sono sempre sostituiti dalle dichiarazioni di cui agli art. 46 e 47 DPR 445/2000 (dichiarazioni sostitutive di certificazione e dichiarazioni sostitutive di atto di notorietà).

La corretta e completa compilazione della domanda tramite la procedura online e del curriculum, secondo il modello proposto ed allegato e redatto nella forma della dichiarazione sostitutiva di certificazione e di atto di notorietà, consente infatti a questa Azienda di disporre di tutte le informazioni utili per la verifica del possesso dei requisiti di partecipazione.

Non saranno prese in considerazione dichiarazioni generiche o incomplete.

L'Azienda USL di Reggio Emilia è tenuta ad effettuare, ai sensi dell'art. 71 del DPR n. 445/2000 e dell'art. 15 della L. 183/2011, idonei controlli sulla veridicità delle dichiarazioni sostitutive di cui agli articoli 46 e 47 ed a trasmetterne le risultanze all'autorità competente, in base a quanto previsto dalla normativa in materia.

Fermo restando quanto previsto dall'art. 76 del citato D.P.R. n. 445/2000 circa le sanzioni penali previste per le dichiarazioni false, qualora emerga la non veridicità del contenuto della dichiarazione, il dichiarante decade dai benefici eventualmente conseguenti al provvedimento emanato sulla base della dichiarazione non veritiera.

Il candidato, nella presentazione della domanda online, dovrà attenersi alle indicazioni allegate.

Nella domanda on-line di partecipazione al pubblico concorso il candidato deve rilasciare le seguenti DICHIARAZIONI:

- In fase di **REGISTRAZIONE**: il cognome e nome, la data di nascita, l'indirizzo e-mail, il codice fiscale
- Nella sezione **DATI ANAGRAFICI**:
 - L'indirizzo, (indirizzo e-mail, indirizzo pec, recapito telefonico) al quale deve essere fatta ogni comunicazione relativa al concorso. In caso di mancata comunicazione, vale ad ogni effetto la residenza dichiarata. L'Amministrazione non assume responsabilità per disguidi di notifiche determinati da mancata, errata o tardiva comunicazione di cambiamento di domicilio. Occorre altresì compilare gli ulteriori campi presenti.
 - **Nella sezione REQUISITI (tutti i dati sono OBBLIGATORI e pertanto tutte le caselle vanno compilate)**

Andrà dichiarato il possesso dei requisiti generali e specifici di ammissione, come sottoindicato, nonché le eventuali ulteriori dichiarazioni richieste per lo specifico bando:

 - il possesso della cittadinanza italiana o di uno dei Paesi dell'Unione Europea, o appartenenza ad una delle categorie individuate dall'art. 38 D.Lgs. 165/2001 e s.m.i. e dalle vigenti leggi speciali;
 - il godimento dei diritti civili e politici nello Stato di appartenenza/provenienza
 - il comune di iscrizione nelle liste elettorali, ovvero i motivi della non iscrizione o della cancellazione dalle liste medesime
 - le eventuali condanne penali riportate, oppure di non aver riportato condanne penali, oppure di essere sottoposto a procedimento penale. La sussistenza di una pregressa condanna penale impedisce l'assunzione qualora si tratti di una condanna per un reato da cui derivi l'interdizione dai pubblici uffici o l'estinzione del rapporto di impiego (artt. 28, 29, 32-ter, 32-quater, 32-quinquies Cod. Pen., artt. 3, 4, 5, L. 27 marzo 2001, n. 97) ovvero di una condanna per i reati di cui agli artt. 600 bis, 600 ter, 600 quater, 600 quinquies e 609 undecies c.p). In caso negativo deve esserne dichiarata espressamente l'assenza nella casella di testo libero scrivendo "NESSUNA".

- Coloro che hanno in corso procedimenti penali, procedimenti amministrativi per l'applicazione di misure di sicurezza o di prevenzione o precedenti penali a proprio carico ne danno notizia al momento della candidatura, precisando la data del provvedimento e l'autorità giudiziaria che lo ha emanato ovvero quella presso la quale penda un eventuale procedimento penale. In caso negativo deve esserne dichiarata espressamente l'assenza nella casella di testo libero scrivendo "NESSUNO".
- il non essere/essere stato dispensato o destituito o licenziato da una pubblica amministrazione
- posizione nei riguardi degli obblighi militari (solo per i candidati di sesso maschile nati entro il 31/12/1985);
- Per quanto attiene ai titoli di studio posseduti, è necessario indicare la denominazione esatta dell'istituto/Università, la sede e la data di conseguimento del titolo di studio nonché, nel caso di conseguimento all'estero, gli estremi del provvedimento con il quale è stato disposto il riconoscimento in Italia e del quale è obbligatoria l'allegazione;
- la dichiarazione per quanto attiene l'abilitazione;

L'omessa indicazione anche di un solo requisito, generale o specifico, o di una delle dichiarazioni aggiuntive richieste dal bando, determina l'esclusione dalla procedura di che trattasi.

Nella sezione CURRICULUM – ALTRA DOC andranno allegati in file formato pdf:

È possibile allegare:

- provvedimenti relativi al riconoscimento di titoli di studio e di servizi prestati all'estero;
- documento relativo alla cittadinanza qualora la stessa sia diversa dalla cittadinanza italiana o europea;
- documenti relativi al possesso di eventuali precedenze e preferenze
- eventuale documentazione sanitaria comprovante lo stato di invalidità e sua percentuale ed eventuale necessità di ausili o tempi aggiuntivi per lo svolgimento dell'eventuale colloquio o prova selettiva in relazione al proprio handicap ai sensi dell'art. 20 della Legge 104/1992;

e obbligatoriamente, andrà prodotto il curriculum formativo e professionale, datato e firmato, redatto in carta libera e formulato come dichiarazione sostitutiva di certificazione e di atto di notorietà secondo il modello proposto in allegato.

Dovranno essere indicati nel CURRICULUM VITAE

Il possesso di eventuali ulteriori titoli di studio: il candidato deve specificare l'esatta denominazione della struttura presso la quale sono stati conseguiti, la sede della stessa e la data di conseguimento e il titolo di studio conseguito

- i servizi svolti presso Enti e Aziende Pubbliche, presso Enti e Aziende Private (ivi comprese le strutture non accreditate e non convenzionate e gli IRCCS privati) con qualsiasi tipologia contrattuale (ivi compresi i contratti libero-professionali e di collaborazione coordinata e continuativa o a progetto): il candidato deve specificare l'esatta denominazione e l'indirizzo dell'ente presso il quale il servizio è stato prestato, la qualifica/profilo professionale/disciplina, l'eventuale categoria di inquadramento, la struttura presso la quale l'attività è stata svolta, la data di inizio e la data di termine, l'impegno orario settimanale e/o mensile, l'oggetto del contratto o del progetto e l'apporto del candidato alla sua realizzazione;
- l'eventuale partecipazione a corsi di aggiornamento, convegni, seminari: il candidato deve indicare la denominazione dell'ente che organizza il corso, sede e data di svolgimento;
- gli incarichi di docenza conferiti da enti pubblici: il candidato deve indicare la denominazione dell'ente che ha conferito l'incarico, l'oggetto/materia della docenza e le ore effettive di lezione svolte;
- eventuali pubblicazioni e titoli scientifici editi a stampa

Nella sezione RIEPILOGO

Deve essere indicato:

- l'eventuale diritto a precedenza nella nomina ex artt. 1014 commi 3 e 4 e art. 678 comma 9 del D. Lgs. 66/2010 (codice dell'ordinamento militare). Coloro che intendono avvalersi di suddetta riserva di posti dovranno farne espressa dichiarazione nella domanda di partecipazione al concorso, pena esclusione dal relativo beneficio, allegando all'uopo idonea documentazione rilasciata dalla competente autorità militare;
- l'eventuale diritto a precedenza nella nomina ai sensi della L. 64/01 (Servizio Civile Universale concluso senza demerito). Coloro che intendono avvalersi di suddetta riserva di posti dovranno farne espressa dichiarazione nella domanda di partecipazione al concorso, pena esclusione dal relativo beneficio, allegando all'uopo idonea documentazione rilasciata dal Dipartimento per le Politiche Giovanili e il Servizio Civile Universale)
- l'eventuale diritto a precedenza nella nomina ai sensi della L. 68/99 allegando all'uopo idonea documentazione comprensiva della dichiarazione sostitutiva di certificazione relativa all'iscrizione presso gli elenchi del Centro per l'Impiego competente alla data di scadenza del bando;

- l'eventuale diritto a preferenza nella nomina a parità di punteggio ai sensi dell'art. 5 D.P.R. 09.05.1994 n. 487 e s.m.i. Chi ha titolo a preferenza deve dichiarare dettagliatamente nella domanda i requisiti e le condizioni utili di cui sia in possesso, allegando alla domanda stessa i relativi documenti probatori, pena esclusione dal relativo beneficio. Chi ha titolo di preferenza per numero di figli a carico dovrà selezionare dal menù a tendina l'opzione "numero figli", indicare il numero dei figli nell'apposita casella sottostante, nonché dichiarare con apposita autocertificazione: nome, cognome, data e luogo di nascita dei figli ed allegarla nella sezione "Curriculum – Altra doc." tramite file in formato pdf.
- gli ausili eventualmente necessari per l'espletamento delle prove di esame in relazione ad un'eventuale situazione di handicap, nonché la possibile necessità di tempi aggiuntivi ai sensi dell'art. 20 L. n. 104/1992 o di misure compensative ai sensi dell'art. 3 co. 2 lett. f) D.P.R. 487/94 e s.m.i. per i soggetti affetti da disturbi specifici dell'apprendimento (DSA); sarà pertanto necessario allegare certificazione medica rilasciata da struttura sanitaria abilitata al fine di permettere la valutazione del tipo di ausili, dell'idoneo strumento compensativo e/o la tempistica aggiuntiva;
- Deve essere allegato il documento di identità.
- Devono essere concessi i consensi richiesti.

Ai sensi dell'articolo 13 GDPR 2016/679, i dati personali forniti dai candidati o acquisiti d'ufficio saranno raccolti presso l'Ufficio Concorsi dell'Azienda USL-IRCCS di Reggio Emilia, anche in banca dati automatizzata, per le finalità inerenti la gestione della procedura e saranno trattati dal medesimo servizio anche successivamente, a seguito di eventuale instaurazione di rapporto di lavoro, per la gestione dello stesso. Tali dati potranno essere sottoposti ad accesso da parte di coloro che sono portatori di un concreto interesse ai sensi dell'art. 22 della L. 241/90 e successive modificazioni ed integrazioni nonché per i successivi adempimenti previsti dalla normativa vigente, ivi compreso il D. Lgs 33/13.

L'indicazione dei dati richiesti è obbligatoria ai fini della valutazione dei requisiti di partecipazione, pena l'esclusione dalla procedura.

Ai sensi dell'art. 7 del D.Lgs. 196/03 e degli artt. 15 e seguenti del GDPR 2016/679, i candidati hanno diritto di accedere ai dati che li riguardano e di chiederne l'aggiornamento, la rettifica, l'integrazione, nonché la cancellazione di dati non pertinenti o raccolti in modo non conforme alle norme. L'interessato può, altresì, opporsi al trattamento per motivi legittimi.

Il titolare del trattamento è l'Azienda USL-IRCCS di Reggio Emilia.

5. MOTIVI DI ESCLUSIONE DAL CONCORSO

- il mancato rispetto delle modalità di inoltro della domanda;
- il mancato rispetto dei termini perentori per l'invio della domanda di partecipazione indicati nel presente bando;
- il mancato possesso dei requisiti generali e specifici per la partecipazione al concorso indicati nel presente bando;
- la mancata allegazione di documenti espressamente richiesti nella domanda;
- l'esclusione dall'elettorato attivo;
- la sottoposizione a misure di prevenzione e sicurezza;
- l'interdizione perpetua o temporanea – per il tempo della stessa – dai pubblici uffici;
- la destituzione o la dispensa dall'impiego presso una pubblica amministrazione;
- il licenziamento da una Pubblica Amministrazione a decorrere dal 02/09/1995, data di entrata in vigore del primo contratto collettivo del comparto sanità ovvero la decadenza per aver conseguito la nomina o l'assunzione mediante la produzione di documenti falsi o viziati da nullità insanabile
- condanne con sentenza passata in giudicato per reati che costituiscono un impedimento all'assunzione presso una pubblica amministrazione.
- l'essere già dipendente a tempo indeterminato, con avvenuto superamento del periodo di prova, nel profilo professionale a concorso nell'Azienda USL di Reggio Emilia.

6. COMMISSIONE ESAMINATRICE

La Commissione Esaminatrice sarà composta in conformità a quanto previsto dagli artt. 6 e 44 del DPR n. 220/2001 ed avrà a disposizione complessivamente p. 100 così ripartiti ai sensi dell'art. 8 dello stesso DPR: punti 30 per i titoli e punti 70 per le prove.

I punti per le prove d'esame sono così ripartiti: punti 30 per la prova scritta, punti 20 per la prova pratica, punti 20 per la prova orale.

I punti per la valutazione dei titoli sono così ripartiti: punti 15 per i titoli di carriera, punti 3 per i titoli accademici e di studio, punti 2 per le pubblicazioni e titoli scientifici, punti 10 per il curriculum formativo e professionale.

La determinazione dei criteri di massima di valutazione dei titoli verrà effettuata dalla Commissione prima dell'espletamento della prova scritta, secondo quanto previsto dall'art.11 del DPR n. 220/2001.

La valutazione dei titoli verrà effettuata dalla commissione esaminatrice, dopo la correzione della prova scritta e pratica e limitatamente ai concorrenti che abbiano superato entrambe le prove, sulla base dei criteri precedentemente individuati da parte della commissione stessa anteriormente alla correzione dei relativi elaborati.

Nel rispetto del principio dell'anonimato, la valutazione dei titoli sarà effettuata prima di procedere all'abbinamento dei punteggi attribuiti alle prove scritta e pratica con i nominativi dei concorrenti.

Il risultato della valutazione dei titoli verrà reso noto ai candidati prima dell'effettuazione della prova orale.

7. PROVE D'ESAME

La Commissione Esaminatrice sottoporrà gli aspiranti alle seguenti prove d'esame:

PROVA SCRITTA: Verterà su argomenti scelti dalla Commissione attinenti alle materie e alle funzioni specifiche del profilo professionale a concorso mediante svolgimento di un elaborato scritto o soluzione di quesiti a risposta sintetica.

PROVA PRATICA Consisterà nell'analisi e/o nella redazione di elaborati di un progetto inerente le materie specifiche del profilo professionale richiesto.

PROVA ORALE Verterà sulle materie oggetto della prova scritta e della prova pratica, oltre che su elementi di informatica e sulla

verifica della conoscenza, almeno a livello iniziale, della lingua inglese

Il superamento della prova scritta è subordinato al raggiungimento di una valutazione di sufficienza espressa di termini

numerici di almeno 21/30.

Il superamento della prova pratica e della prova orale è subordinato al raggiungimento di una valutazione di sufficienza, espressa in termini numerici, di almeno 14/20.

8. CONVOCAZIONE DEI CANDIDATI AMMESSI AL CONCORSO E ALLE PROVE D'ESAME

Il diario e la sede della prova scritta saranno comunicati ai candidati ammessi tramite PEC con avviso di ricevimento all'indirizzo di posta elettronica dichiarato in fase di presentazione della domanda, non meno di 15 giorni prima dell'inizio della prova stessa.

Il calendario delle successive prove sarà comunicato nel rispetto dei termini previsti dall'art. 7 del DPR 220/2001.

L'Ente non assume alcuna responsabilità nel caso di dispersione di comunicazioni dipendente da inesatte indicazioni del recapito da parte del candidato, oppure da mancata o tardiva comunicazione del cambiamento dell'indirizzo di posta elettronica indicato sulla domanda o comunque imputabili a fatto di terzi, a caso fortuito o forza maggiore.

L'Azienda si riserva di effettuare la prova pratica nella stessa giornata individuata per l'espletamento della prova scritta. In tal caso, considerato che il superamento della prova scritta è subordinato al raggiungimento di una valutazione di sufficienza pari a punti 21/30, il mancato raggiungimento da parte del candidato del predetto punteggio di sufficienza determina la nullità della prova pratica espletata e la conseguente esclusione dalla procedura concorsuale.

Le concrete modalità di svolgimento delle prove saranno specificate nel diario di convocazione alle stesse.

Non saranno ammesse per nessuna ragione modifiche dei giorni e/o orari fissati.

La presentazione in ritardo, anche se dovuta a causa di forza maggiore, comporterà l'irrevocabile esclusione dal concorso.

Alle prove d'esame i candidati dovranno presentarsi muniti di documento valido d'identità personale, a norma di legge.

9. APPROVAZIONE E UTILIZZO DELLA GRADUATORIA

La Commissione Esaminatrice rassegnerà all'Amministrazione dell'Azienda USL la graduatoria di merito.

La suddetta graduatoria è immediatamente efficace e sarà pubblicata nel Bollettino Ufficiale della Regione Emilia-Romagna; detta graduatoria rimane in vigore per ventiquattro mesi decorrenti dalla data di approvazione della stessa, per la copertura del posto per il quale il concorso è stato bandito ovvero di posti della stessa categoria e profilo professionale la cui copertura dovesse rendersi necessaria entro tale termine, ai sensi del Piano Triennale dei Fabbisogni approvato dall'Azienda.

Tale graduatoria potrà essere utilizzata, durante il periodo di vigenza, anche per la costituzione di rapporti di lavoro a tempo determinato e/o a tempo parziale (part-time).

La graduatoria di merito dei candidati è formata secondo l'ordine dei punti della votazione complessiva riportata da ciascun candidato, con l'osservanza delle precedenza di legge nonché, a parità di punteggio, delle preferenze previste dall'art. 5 del DPR 487/1994 e s.m.i.

È facoltà dell'Azienda consentire l'utilizzo della graduatoria ad un'altra amministrazione pubblica che ne faccia richiesta ai sensi dell'art. 3 comma 61 L. 24.12.2003 n. 350.

In questo caso:

- il candidato che accetti una proposta di assunzione a tempo indeterminato da parte di altra amministrazione non sarà più interpellato dall'Azienda per la quale ha concorso;
- il candidato che rifiuti la proposta di assunzione a tempo indeterminato da parte di altra amministrazione sarà mantenuto nella graduatoria dell'Azienda per la quale ha concorso.

Al contrario, l'assunzione a tempo determinato presso un'altra amministrazione non pregiudica l'assunzione a tempo indeterminato presso l'Azienda per la quale il candidato ha concorso.

10. ADEMPIMENTI DEI VINCITORI

Una volta riscontrata la sussistenza di tutti i requisiti previsti, i concorrenti dichiarati vincitori, nonché i candidati chiamati in servizio a qualsiasi titolo, saranno invitati a stipulare apposito contratto individuale di lavoro ex art. 39 del CCNL del 02.11.2022 del personale del comparto sanità e dovranno presentare, nel termine di 30 giorni dalla richiesta dell'Azienda i documenti indicati nella richiesta stessa, sotto pena di mancata stipulazione del contratto medesimo.

Il contratto individuale di lavoro si risolve di diritto:

- quando il candidato non assume servizio alla data stabilita, salvo proroga per giustificato e documentato motivo;
- in assenza di uno dei requisiti generali o specifici richiesti, accertata in sede di controllo delle dichiarazioni rese.

L'assunzione in servizio potrà essere temporaneamente sospesa o comunque ritardata in relazione alla sussistenza di norme che stabiliscano il blocco delle assunzioni.

Con la partecipazione al presente bando i candidati si impegnano ad accettare incondizionatamente quanto disciplinato dallo stesso, quale *lex specialis* della presente procedura selettiva.

Si avvisano i candidati che coloro che verranno assunti saranno tenuti all'osservanza dei principi contenuti nel "Codice

di Comportamento dei Dipendenti delle Pubbliche Amministrazioni" e nel Codice di Comportamento Aziendale; la violazione degli obblighi di cui ai suddetti Codici comporterà la risoluzione o la decadenza dal rapporto in oggetto

11. DISPOSIZIONI FINALI

L'Azienda Unità Sanitaria Locale di Reggio Emilia si riserva la facoltà di prorogare, sospendere o annullare il bando in relazione all'esistenza di ragioni di pubblico interesse concreto ed attuale. Si riserva altresì la facoltà di revocare il presente concorso in conseguenza delle mutate esigenze nonché in conseguenza di norme che stabiliscano il blocco delle assunzioni.

Per eventuali informazioni gli aspiranti potranno scrivere al seguente indirizzo di posta elettronica concorsionline@ausl.re.it oppure rivolgersi al Servizio Gestione Giuridica del Personale - Ufficio Concorsi - Via Sicilia n. 44 Reggio Emilia - Tel. 0522/339421 - 335479 - 335348 dal lunedì al venerdì dalle 9,30 alle 13,00.

L'estratto del presente bando verrà pubblicato nella Gazzetta Ufficiale della Repubblica – I parte – IV serie speciale. Fino ad allora non vanno inviate domande di partecipazione.

IL DIRETTORE DEL SERVIZIO GESTIONE GIURIDICA DEL PERSONALE

Lorenzo Fioroni

AZIENDA OSPEDALIERO-UNIVERSITARIA DI BOLOGNA - POLICLINICO SANT'ORSOLA-MALPIGHI

GRADUATORIA

Graduatoria finale di merito approvata con determinazione n. 199 del 20/02/2026 del concorso pubblico, per titoli ed esami, per n. 1 posto nel profilo professionale di Dirigente medico della disciplina di Oftalmologia per le esigenze dell'AOSP di Bologna

GRADUATORIA DI MERITO dei candidati in possesso del diploma di specializzazione alla data di scadenza del bando

GRADUATORIA	CANDIDATO	Totale punti (Max punti 100)
1	DI BIASE CARLO	86,225
2	C11092D17	85,625

3	C11092D32	84,800
4	C11092D71	83,825
5	C11092D42	83,375
6	C11092D3	81,675
7	C11092D52	80,450
8	C11092D59	80,200
9	C11092D37	78,800
10	C11092D67	77,850
11	C11092D72	75,450
12	C11092D21	71,588
13	C11092D77	70,025
14	C11092D40	69,800
15	C11092D80	69,025

GRADUATORIA DI MERITO dei candidati iscritti a partire dal secondo anno della scuola di specializzazione alla data di scadenza del bando

GRADUATORIA	CANDIDATO	Totale punti (Max punti 100)
1	C11092D33	81,200
2	C11092D48	76,000
3	C11092D88	74,600
4	C11092D90	73,600
5	C11092D44	71,600
6	C11092D39	67,450
7	C11092D57	65,800
8	C11092D94	65,600
9	C11092D24	63,675
10	C11092D84	61,000

LA DIRETTRICE DEL SUMAGP
Sara Andreani

AZIENDA OSPEDALIERO-UNIVERSITARIA DI MODENA

GRADUATORIA

Concorso pubblico per titoli ed esami per la copertura di n. 1 posto di Dirigente Medico - disciplina: Reumatologia, in Azienda Ospedaliero-Universitaria di Modena. Graduatorie approvate con Determina n. 248 del 19/02/2026

GRADUATORIA MEDICI SPECIALISTI

Pos.	Candidato	Totale
1	DE PINTO MARCO	81,0000
2	C10735D3	79,1000
3	C10735D77	77,0967
4	C10735D81	73,1500

GRADUATORIA MEDICI IN FORMAZIONE

Pos.	Candidato	Totale
1	C10735D47	74,4000
2	C10735D19	74,2000
3	C10735D6	73,3000
4	C10735D20	72,5500

IL DIRIGENTE RESPONSABILE

Andrea Decaroli

AZIENDA OSPEDALIERO-UNIVERSITARIA DI PARMA

GRADUATORIA

Graduatorie del concorso pubblico, per titoli ed esami, a n. 1 posto di Dirigente Medico disciplina Medicina Interna

Approvate con Determina n. 281 del 14.02.2026

GRADUATORIA CANDIDATI SPECIALIZZATI

Pos.	ID_domanda_web	Cognome	Nome	Totale
1°	C10918D20	CADEMARTIRI	CAROLA	96,2500
2°	C10918D18	=====	=====	95,4000
3°	C10918D12	=====	=====	91,4000
4°	C10918D27	=====	=====	77,6000

GRADUATORIA CANDIDATI SPECIALIZZANDI

(regolarmente iscritti a partire dal secondo anno della scuola di specializzazione)

Pos.	ID_domanda_web	Cognome	Nome	Totale

1°	C10918D25	===	===	76,2500
2°	C10918D26	===	===	72,9000
3°	C10918D31	===	===	70,5000
4°	C10918D14	===	===	61,8300

IL DIRETTORE F.F. S.C.I. AREA GIURIDICA

Laura Oddi

AZIENDA USL DELLA ROMAGNA

GRADUATORIA

Graduatorie concorso pubblico, per titoli ed esami, a n. 1 posto di Dirigente Medico di Neuroradiologia per le specifiche esigenze della U.O. Neuroradiologia Interventistica Romagna - (bando scaduto il 11/12/2025)

Graduatorie approvate con determinazione del Direttore U.O. Gestione Giuridica Risorse Umane n. 264 del 30/01/2026:

graduatoria dei medici che hanno già conseguito la specializzazione alla data di presentazione della domanda di partecipazione:

Posizione	Id domanda	Cognome	Nome	Totale valutazione su p. 100
1	C11171D7	FRIGERIO	GIAN MARCO	76,4000

graduatoria dei medici in formazione specialistica alla data della domanda di partecipazione:

Posizione	Id domanda	Totale valutazione su p. 100
1	C11171D13	83,5000
2	C11171D8	75,6000

IL DIRETTORE U.O. GESTIONE GIURIDICA RISORSE UMANE

Orietta Versari

AZIENDA USL DELLA ROMAGNA

GRADUATORIA

Graduatorie concorso pubblico, per titoli ed esami, a n. 1 posto di Dirigente Medico di Igiene Epidemiologia e Sanità Pubblica - (bando scaduto il 02/05/2025)

Graduatorie approvate con determinazione del Direttore U.O. Gestione Giuridica Risorse Umane n. 340 del 10/02/2026:

graduatoria dei medici che hanno già conseguito la specializzazione alla data di presentazione della domanda di partecipazione:

Posizione	CANDIDATA/O	Totale complessivo su 100
1	C10450D14 – BERTONI LUCIA	83,3500
2	C10450D41	78,1400

3	C10450D18	76,4000
4	C10450D1	69,7000
5	C10450D5	69,1237

graduatoria dei medici in formazione specialistica alla data di presentazione della domanda di partecipazione:

Posizione	CANDIDATA/O	Totale complessivo su 100
1	C10450D16	83,9000
2	C10450D36	80,6953
3	C10450D32	79,0500
4	C10450D29	77,9200
5	C10450D34	76,1800
6	C10450D20	70,5300
7	C10450D25	69,1253
8	C10450D38	68,1710
9	C10450D35	65,0500
10	C10450D31	64,2000
11	C10450D30	61,5500

IL DIRETTORE DI U.O. GESTIONE GIURIDICA RISORSE UMANE
Orietta Versari

AZIENDA UNITÀ SANITARIA LOCALE DI MODENA

GRADUATORIA

Concorso pubblico per titoli ed esami per la copertura di n. 1 posto nella posizione funzionale di Dirigente Medico – disciplina di “Gastroenterologia” per le esigenze dell’Azienda USL di Modena. Graduatoria approvata con determinazione n. 393 del 12/02/2026

Si comunica che la graduatoria del concorso pubblico per titoli ed esami per la copertura di n. 1 posto nella posizione funzionale di Dirigente Medico – disciplina di “Gastroenterologia” per le esigenze dell’Azienda USL di Modena, approvata con determinazione n. 393 del 12/02/2026, è pubblicata sul sito dell’Azienda USL di Modena al link sottostante.

<https://www.ausl.mo.it/bandi-e-concorsi/concorso-pubblico-per-titoli-ed-esami-per-la-copertura-di-n-1-posto-nella-posizione-funzionale-di-dirigente-medico-disciplina-di-gastroenterologia-per-le-esigenze-dell/>

IL DIRETTORE
Andrea Decaroli

AZIENDA OSPEDALIERO-UNIVERSITARIA DI MODENA

BORSA DI STUDIO

Avviso di selezione tramite procedura comparativa per l'assegnazione di una borsa di studio presso la Struttura complessa di Ginecologia ed Ostetricia

In applicazione dei regolamenti aziendali per il conferimento di contratti di lavoro autonomo e Borse di Studio, approvati con le Deliberazioni n. 70 del 19/03/2018 e n. 73 del 23/04/2018, ai sensi dell'art. 7 comma 6 del D.Lgs. n. 165/2001 e ss.mm.ii., l'Azienda Ospedaliero-Universitaria di Modena procederà all'assegnazione di una Borsa di Studio a laureato/a in Medicina e Chirurgia per lo svolgimento di attività relative al progetto: "Extended LH administration (ELHA TRIAL): a strategy to increase the pool of recruitable antral follicles", presso la Struttura Complessa di Ginecologia ed Ostetricia dell'AOU Modena.

Requisiti specifici per la partecipazione

- Laurea magistrale in Medicina e Chirurgia
- Abilitazione all'esercizio della professione medica
- Iscrizione all'albo dei medici
- Specializzazione in Ginecologia ed Ostetricia
- Comprovata esperienza pregressa di almeno 5 anni nell'ambito clinico, con particolare riferimento alla medicina della riproduzione e alla Procreazione Medicalmente Assistita (PMA)
- Comprovata esperienza di almeno 3 anni nell'ambito della ricerca clinica e/o sperimentazione scientifica, soprattutto nel settore della medicina della riproduzione.

La Borsa di Studio avrà una durata di mesi 10, la cui decorrenza sarà fissata in ragione dei tempi necessari all'espletamento della procedura selettiva, e all'assegnatario sarà corrisposto un compenso totale lordo onnicomprensivo di € 17.511,52.

La borsa di studio, per cui si richiede al borsista un impegno stimato su 10 ore settimanali, è finalizzata ad assicurare il raggiungimento dei seguenti obiettivi:

- Contribuire alla corretta implementazione del protocollo di studio ELHA trial nelle sue fasi cliniche e di ricerca.
- Garantire un'adeguata raccolta e gestione dei dati clinici delle pazienti arruolate, assicurandone completezza e qualità.
- Supportare l'arruolamento e il follow-up delle pazienti, nel rispetto dei criteri previsti dal protocollo di studio.
- Collaborare alla valutazione degli outcome clinici e riproduttivi oggetto del trial.
- Favorire l'integrazione tra attività clinica e sperimentazione, incluse le procedure di sala PMA (pick-up ovocitario e transfer embrionario).
- Contribuire all'analisi dei risultati e alla produzione di report scientifici e materiali per la diffusione dei dati dello studio.

Il borsista sarà anche inserito in un programma scientifico che prevederà lo svolgimento delle seguenti attività:

- Arruolamento e gestione clinica delle pazienti incluse nello studio.
- Attività cliniche ambulatoriali previste dal protocollo di studio: inquadramento della coppia infertile, diagnosi e trattamento inclusi monitoraggi ecografici e follow-up.
- Attività di sala PMA: pick-up ovocitario e transfer embrionario
- Raccolta, inserimento e gestione dei dati clinici e di studio (CRF, database dedicati).
- Collaborazione con il team multidisciplinare per l'integrazione tra attività cliniche e di ricerca.
- Supporto all'analisi dei risultati e alla stesura di report scientifici relativi al progetto

Tutti i requisiti di cui sopra devono essere posseduti alla data di scadenza del termine stabilito nel presente avviso per la presentazione delle domande di ammissione. La omessa indicazione anche di un solo requisito richiesto per l'ammissione comporta l'esclusione dall'Avviso.

Per l'ammissione alla selezione è richiesto, inoltre, il possesso da parte dei partecipanti dei seguenti ulteriori requisiti:

- Cittadinanza italiana o in alternativa appartenenza ad uno stato membro dell'Unione Europea alle condizioni di cui all'art. 3 del DPCM 174/94; si applicano, inoltre, le disposizioni di cui all'art. 7 L. 97/13;
- Godimento dei diritti civili e politici;
- Assenza di condanne penali che impediscano, ai sensi delle vigenti disposizioni in materia, la costituzione del rapporto di impiego con la pubblica amministrazione;
- Idoneità fisica all'impiego;

- Assenza di situazioni che possano ingenerare, anche solo potenzialmente, conflitto di interessi con Azienda Ospedaliero Universitaria di Modena.

L'Azienda garantisce pari opportunità tra uomini e donne per l'accesso al lavoro ed il trattamento sul lavoro, ai sensi della Legge n. 125/1991 e dall'art. 57 del D.Lgs n. 165/2001.

Incompatibilità

La borsa di studio, volta a sostenere l'attività di studio, ricerca e specializzazione non configura, né può configurare alcun rapporto di dipendenza con l'Azienda Ospedaliero-Universitaria di Modena ed è incompatibile con rapporti di dipendenza di qualsivoglia natura, presso Enti pubblici o privati. La Borsa di Studio assegnata non è cumulabile con stipendi o retribuzioni continuative derivanti da rapporti di impiego. Il vincitore non potrà in alcun modo svolgere attività ambulatoriale, libero-professionale o consulenziale, presso strutture pubbliche o private, che comporti potenziali situazioni di conflitto d'interesse con l'Azienda conferente. L'erogazione del compenso a favore del vincitore verrà sospesa all'insorgere di una delle condizioni di incompatibilità previste dal presente bando. Non possono accedere all'incarico coloro che siano stati destituiti o dispensati dall'impiego presso Pubbliche Amministrazioni. Non saranno ammessi i concorrenti che, pur in possesso dei requisiti richiesti, siano già lavoratori privati o pubblici collocati in quiescenza.

Modalità di selezione

La selezione sarà effettuata da una Commissione di valutazione mediante esame comparativo dei curricula presentati, integrato da eventuale colloquio/prova selettiva che verterà su argomenti attinenti all'oggetto della borsa di studio. La data, l'ora e la sede dell'espletamento dell'eventuale colloquio/prova orale sarà notificata ai candidati mediante pubblicazione sul sito Internet dell'Azienda Ospedaliero-Universitaria di Modena: <http://www.aou.mo.it>-sezione "Bandi di Concorso e Avvisi - Borse di Studio – Convocazioni candidati e comunicazioni".

Le borse di studio saranno conferite secondo l'ordine della graduatoria che verrà formulata sulla base:

- della valutazione del curriculum (max. 40 punti) che terrà conto in particolar modo delle attività professionali e di studio, delle pubblicazioni scientifiche, dei corsi di formazione e di ogni attività idonea ad evidenziare il livello di qualificazione professionale e scientifica acquisito dal candidato;

- del punteggio ottenuto dall'eventuale colloquio (max. 60 punti) che verterà su argomenti oggetto dell'incarico.

La domanda dovrà essere presentata in forma telematica entro le ore 12,00 del 15° giorno non festivo successivo alla data di pubblicazione del presente avviso sul Bollettino Ufficiale della Regione Emilia Romagna, connettendosi al sito dell'Azienda Ospedaliero-Universitaria di Modena <http://www.aou.mo.it>, nella sezione "Bandi di Concorso e Avvisi - Borse di Studio – Bandi attivi" cliccando su "Compila modulo di domanda online" dell'Avviso in oggetto, seguendo le istruzioni per la compilazione ivi contenute.

La domanda si considererà presentata nel momento in cui il candidato, concludendo correttamente la procedura, riceverà dal sistema il messaggio di avvenuto inoltro della domanda. Il candidato riceverà altresì e-mail di chiusura corretta, con il file riepilogativo del contenuto della domanda presentata N.B. è esclusa ogni altra forma di presentazione o di trasmissione non prevista dal presente avviso.

DOCUMENTAZIONE DA ALLEGARE

I candidati attraverso la procedura online, dovranno allegare alla domanda, tramite file formato pdf, la copia digitale di:

- un documento di riconoscimento legalmente valido
- un dettagliato curriculum formativo-professionale contenente l'elenco delle pubblicazioni, partecipazioni a corsi, convegni ecc. Il curriculum in formato europeo, datato, firmato e documentato sarà oggetto di valutazione esclusivamente se redatto nella forma della dichiarazione sostitutiva di atto di notorietà;

Non saranno ritenute valide (e pertanto non saranno valutati i relativi titoli) generiche dichiarazioni di conformità all'originale che non contengano la specifica descrizione di ciascun documento cui si riferiscono. L'Amministrazione effettuerà idonei controlli sulla veridicità del contenuto delle dichiarazioni sostitutive. In caso di accertate difformità tra quanto dichiarato e quanto accertato dall'Amministrazione, si procederà comunque alla segnalazione all'Autorità Giudiziaria per le sanzioni penali previste ai sensi dell'art. 76 D.P.R. 445/00. Il termine fissato per la presentazione della documentazione è perentorio, l'eventuale riserva di invio successivo è priva di effetto. Non sarà valutata ulteriore documentazione prodotta in forma cartacea. L'Azienda Ospedaliero-Universitaria di Modena non si assume responsabilità per disguidi di notifiche determinati da mancata, errata o tardiva comunicazione di cambiamento di domicilio, né per eventuali disguidi tecnici o comunque imputabili a fatto di terzi, a caso fortuito o forza maggiore. La omessa indicazione anche di un solo requisito richiesto per l'ammissione comporta l'esclusione dall'Avviso.

Ai sensi dell'art. 13 del GDPR 2016/679, i dati personali forniti dai candidati o acquisiti d'ufficio saranno raccolti presso l'Ufficio Atipici del Servizio Unico Gestione Giuridica del Personale, in banca dati automatizzata, per le finalità inerenti la gestione della procedura, e saranno trattati dal medesimo Servizio anche successivamente, a seguito di eventuale instaurazione di rapporto di lavoro autonomo, per la gestione dello stesso. Tali dati potranno essere sottoposti ad accesso da parte di coloro che sono portatori di un concreto interesse ai sensi dell'art. 22 della L. 241/90 e successive

modificazioni ed integrazioni nonché per i successivi adempimenti previsti dalla normativa vigente, ivi compreso il D.Lgs. 33/13. L'indicazione dei dati richiesti è obbligatoria ai fini della valutazione dei requisiti di partecipazione, pena l'esclusione dalla procedura.

Ai sensi dell'art. 7 del D.Lgs. 196/03 e degli artt. 15 e sgg. del GDPR 2016/679, i candidati hanno diritto di accedere ai dati che li riguardano e di chiederne l'aggiornamento, la rettifica, l'integrazione, la cancellazione di dati non pertinenti o raccolti in modo non conforme alle norme. L'interessato può, altresì, opporsi al trattamento per motivi legittimi. Titolare del trattamento è l'Azienda Ospedaliero-Universitaria di Modena.

La presentazione della domanda di partecipazione alla presente selezione equivale ad accettazione delle condizioni di cui al presente bando, da intendersi quale *lex specialis* della presente procedura. Si precisa che l'Azienda non è vincolata ad assegnare la borsa di studio oggetto della presente procedura comparativa. Per eventuali informazioni gli aspiranti potranno inviare e-mail ad: atipici@ausl.mo.it.

Scadenza: 19 marzo 2026

IL DIRETTORE
Andrea Decaroli

AZIENDA OSPEDALIERO-UNIVERSITARIA DI MODENA

BORSA DI STUDIO

Avviso di selezione tramite procedura comparativa per l'assegnazione di n. 1 Borsa di Studio per le esigenze del Dipartimento Farmaceutico Interaziendale AOU Modena

In applicazione dei Regolamenti aziendali in materia di conferimento di contratti di lavoro autonomo e Borse di Studio, approvati con atti n. 70 del 19/03/2018 e n. 73 del 23/04/2018 ed ai sensi dell'art. 7 comma 6 del D.Lgs n. 165/2001 e s.m.i., questa Azienda intende procedere all'assegnazione di una borsa di studio a favore di laureati in Farmacia ovvero in Chimica e Tecnologie Farmaceutiche per lo svolgimento di attività relative al progetto: "INTER-ACTIONS" da svolgersi presso il Dipartimento Farmaceutico Interaziendale.

Requisiti specifici di accesso:

Laurea magistrale (ex D.M. 270/04) / specialistica (ex D.M. 509/99) / diploma di laurea del V.O. in Farmacia ovvero in Chimica e Tecnologie Farmaceutiche;

Abilitazione all'esercizio della professione;

Iscrizione all'Albo dei Farmacisti;

Iscrizione in corso alla Scuola di Specializzazione in Farmacia Ospedaliera ovvero in Farmacologia

Criteri di preferenza (oggetto di specifica valutazione):

Buona conoscenza della Farmacologia, della farmacovigilanza e del profilo di sicurezza dei farmaci

Buona conoscenza della normativa in tema di modalità prescrittive e corretto impiego dei farmaci

Conoscenza dei programmi informatici per la conoscenza dei dati.

La Borsa di Studio avrà durata di un anno, la cui decorrenza sarà fissata in ragione dei tempi necessari all'espletamento della procedura selettiva, e a ciascun assegnatario sarà corrisposto un compenso lordo annuo onnicomprensivo di € 23.041,47.

Sintesi attività

Ciascun assegnatario sarà chiamato a svolgere le seguenti attività:

Attività correlate alla rivalutazione e ottimizzazione delle terapie farmacologiche nella popolazione politrattata, da sviluppare in diversi setting assistenziali con la collaborazione del Centro Regionale di Farmacovigilanza ed il supporto metodologico del Dipartimento Scienze Mediche Chirurgiche DIMEC, Alma Mater Studiorum UNIBO.

In particolare il progetto si prefigge di:

individuare farmaci potenzialmente inappropriati che possono predisporre i pazienti a rischio di interazioni farmacologiche, reazioni avverse e ospedalizzazione;

supportare l'attività prescrittiva del clinico: individuare aree terapeutiche a maggior rischio di inappropriately/interazioni, condividere approcci migliorativi (deprescrizione, alternative farmacologiche, aggiunta di monitoraggi), monitorare esiti clinici;

aumentare la raccolta di segnalazioni di reazione avversa a farmaco, in ottica di prevenzione di reazioni avverse prevenibili iatrogene.

I requisiti di cui sopra devono essere posseduti alla data di scadenza del termine stabilito nell'avviso per la presentazione delle domande di ammissione. La mancanza, anche di uno solo dei requisiti sopraindicati, comporterà l'esclusione dalla selezione. Il compenso sarà versato con cadenza mensile, dietro attestazione da parte del Responsabile di Progetto, in ordine all'avvenuto svolgimento regolare delle attività previste dallo stesso.

Per l'ammissione alla selezione è richiesto, inoltre, il possesso da parte dei partecipanti dei seguenti ulteriori requisiti:

- Cittadinanza italiana o in alternativa appartenenza ad uno stato membro dell'Unione Europea alle condizioni di cui all'art. 3 del DPCM 174/94; si applicano, inoltre, le disposizioni di cui all'art. 7 L. 97/13;
- Godimento dei diritti civili e politici;
- Assenza di condanne penali che impediscano, ai sensi delle vigenti disposizioni in materia, la costituzione del rapporto di impiego con la pubblica amministrazione;
- Idoneità fisica all'impiego;
- Assenza di situazioni che possano ingenerare, anche solo potenzialmente, conflitto di interessi con l'Azienda Sanitaria

L'Azienda garantisce pari opportunità tra uomini e donne per l'accesso al lavoro ed il trattamento sul lavoro, ai sensi della Legge n. 125/1991 e dall'art. 57 del D.Lgs. n. 165/2001.

Incompatibilità

La borsa di studio, volta a sostenere l'attività di studio, ricerca e specializzazione non configura, né può configurare alcun rapporto di dipendenza con l'Azienda Ospedaliero-Universitaria di Modena ed è incompatibile con rapporti di dipendenza di qualsivoglia natura, presso Enti pubblici o privati. La Borsa di Studio assegnata non è cumulabile con altre Borse di Studio od incarichi libero-professionali, né con stipendi o retribuzioni continuative derivanti da rapporti di impiego. Il vincitore non potrà in alcun modo svolgere attività ambulatoriale, libero-professionale o consulenziale presso strutture pubbliche o private. L'erogazione del compenso a favore del vincitore verrà sospesa all'insorgere di una delle condizioni di incompatibilità previste dal presente bando.

Non possono accedere all'incarico coloro che siano stati destituiti o dispensati dall'impiego presso Pubbliche Amministrazioni. Non saranno ammessi i concorrenti che, pur in possesso dei requisiti richiesti, siano già lavoratori privati o pubblici collocati in quiescenza.

Modalità di selezione

La selezione sarà effettuata da una Commissione di valutazione mediante esame comparativo dei curriculum presentati, integrato da eventuale colloquio/prova selettiva che verterà su argomenti attinenti all'oggetto della borsa di studio. La data, l'ora e la sede dell'espletamento dell'eventuale colloquio/prova orale sarà notificata ai candidati con un preavviso di almeno n. 7 giorni mediante pubblicazione sul sito Internet dell'Azienda Ospedaliero-Universitaria di Modena: <http://www.aou.mo.it> - sezione "Bandi di Concorso e Avvisi", sottosezione "Borse di Studio – Convocazioni candidati e comunicazioni".

Le borse di studio saranno conferite secondo l'ordine della graduatoria che verrà formulata sulla base:

- della valutazione del curriculum (max. 40 punti) che terrà conto in particolar modo delle attività professionali e di studio, delle pubblicazioni scientifiche, dei corsi di formazione e di ogni attività idonea ad evidenziare il livello di qualificazione professionale e scientifica acquisito dal candidato;
- del punteggio ottenuto dall'eventuale colloquio (max. 60 punti) che verterà su argomenti oggetto dell'incarico.

La domanda dovrà essere presentata in forma telematica entro le ore 12,00 del 15° giorno non festivo successivo alla data di pubblicazione del presente avviso nel Bollettino Ufficiale della Regione Emilia Romagna, connettendosi al sito dell'Azienda Ospedaliero-Universitaria di Modena <http://www.aou.mo.it>, nella sezione "Bandi di Concorso e Avvisi", sottosezione "Borse di Studio – Bandi attivi" cliccando su "Compila modulo di domanda online" dell'Avviso in oggetto, seguendo le istruzioni per la compilazione ivi contenute

La domanda si considererà presentata nel momento in cui il candidato, concludendo correttamente la procedura, riceverà dal sistema il messaggio di avvenuto inoltro della domanda. Il candidato riceverà altresì e-mail di chiusura corretta, con il file riepilogativo del contenuto della domanda presentata (N.B. è esclusa ogni altra forma di presentazione o di trasmissione non prevista dal presente avviso).

Documentazione da allegare

I candidati attraverso la procedura online, dovranno allegare alla domanda, tramite file formato pdf, la copia digitale di:

- un documento di riconoscimento legalmente valido;
- un dettagliato curriculum formativo-professionale contenente l'elenco delle pubblicazioni, partecipazioni a corsi, convegni ecc. N.B. Il curriculum in formato europeo, datato, firmato e documentato sarà oggetto di valutazione esclusivamente se redatto nella forma della dichiarazione sostitutiva di atto di notorietà;

L'Amministrazione effettuerà idonei controlli sulla veridicità del contenuto delle dichiarazioni sostitutive. In caso di accertate difformità tra quanto dichiarato e quanto accertato dall'Amministrazione, si procederà comunque alla segnalazione all'Autorità Giudiziaria per le sanzioni penali previste ai sensi dell'art. 76 D.P.R. 445/00. Il termine fissato per la presentazione della documentazione è perentorio, l'eventuale riserva di invio successivo è priva di effetto. Non sarà valutata ulteriore documentazione prodotta in forma cartacea. L'Azienda Ospedaliero-Universitaria di Modena non si assume responsabilità per disguidi di notifiche determinati da mancata, errata o tardiva comunicazione di cambiamento di domicilio, né per eventuali disguidi tecnici o comunque imputabili a fatto di terzi, a caso fortuito o forza maggiore. La omessa indicazione anche di un solo requisito richiesto per l'ammissione comporta l'esclusione dall'Avviso.

Ai sensi dell'art. 13 del GDPR 2016/679, i dati personali forniti dai candidati o acquisiti d'ufficio saranno raccolti presso l'Ufficio Atipici del Servizio Unico Gestione Giuridica del Personale, in banca dati automatizzata, per le finalità inerenti la gestione della procedura, e saranno trattati dal medesimo Servizio anche successivamente, a seguito di eventuale instaurazione di rapporto di lavoro autonomo, per la gestione dello stesso.

Tali dati potranno essere sottoposti ad accesso da parte di coloro che sono portatori di un concreto interesse ai sensi dell'art. 22 della L. 241/90 e successive modificazioni ed integrazioni nonché per i successivi adempimenti previsti dalla normativa vigente, ivi compreso il D.Lgs. 33/13. L'indicazione dei dati richiesti è obbligatoria ai fini della valutazione dei requisiti di partecipazione, pena l'esclusione dalla procedura.

Ai sensi dell'art. 7 del D.Lgs. 196/03 e degli artt. 15 e sgg. del GDPR 2016/679, i candidati hanno diritto di accedere ai dati che li riguardano e di chiederne l'aggiornamento, la rettifica, l'integrazione, la cancellazione di dati non pertinenti o raccolti in modo non conforme alle norme. L'interessato può, altresì, opporsi al trattamento per motivi legittimi. Titolare del trattamento è l'Azienda Ospedaliero-Universitaria di Modena.

Tutti i dati personali di cui l'amministrazione viene in possesso in occasione di procedure di selezione vengono trattati nel rispetto delle disposizioni di cui al D.Lgs n. 196/03 – Codice in materia di protezione dei dati personali; la presentazione della domanda da parte del candidato implica il consenso al trattamento dei propri dati. La presentazione della domanda di partecipazione alla presente selezione equivale ad accettazione delle condizioni di cui al presente bando, da intendersi quale *lex specialis* della presente procedura. Si precisa che l'Azienda non è vincolata ad assegnare la borsa di studio oggetto della presente procedura comparativa.

Per eventuali informazioni gli aspiranti potranno inviare e-mail ad: atipici@ausl.mo.it

Scadenza: 19 marzo 2026

IL DIRETTORE
Andrea Decaroli

AZIENDA UNITÀ SANITARIA LOCALE DI MODENA

BORSA DI STUDIO

Avviso di selezione tramite procedura comparativa per l'assegnazione di n. 1 borsa di studio per il Dipartimento Farmaceutico Interaziendale

In applicazione del Regolamento aziendale per il conferimento di contratti di lavoro autonomo e Borse di Studio, approvato con atti n. 70 del 19/03/2018, ai sensi dell'art. 7 comma 6 del D.Lgs n. 165/2001 e s.m.i., si procederà all'assegnazione di una borsa di studio a laureati in Farmacia/Chimica e Tecnologie Farmaceutiche per lo svolgimento di attività inerenti al Progetto "INTER-ACTIONS" da svolgersi presso il Dipartimento Farmaceutico Interaziendale dell'Azienda USL di Modena.

Requisiti specifici di ammissione

Laurea magistrale in Farmacia ovvero in Chimica e Tecnologie farmaceutiche

Abilitazione all'esercizio della professione

Iscrizione all'Albo dei Farmacisti

Iscrizione alla scuola di Specializzazione in Farmacia Ospedaliera o in Farmacologia

Criteri di preferenza (oggetto di specifica valutazione)

Buona conoscenza della Farmacologia, della farmacovigilanza e del profilo di sicurezza dei farmaci

Buona conoscenza della normativa in tema di modalità prescrittive e corretto impiego dei farmaci

Conoscenza dei programmi informatici per la conoscenza dei dati

Ciascuna Borsa di Studio avrà durata di 12 mesi ed un compenso lordo onnicomprensivo di € 22.396,31 per ciascun assegnatario.

I compensi saranno versati in rate mensili, dietro attestazione da parte del responsabile del progetto, in ordine allo svolgimento dell'impegno dei borsisti.

Gli assegnatari delle Borse saranno chiamati a svolgere le seguenti attività:

- Attività correlate alla rivalutazione e ottimizzazione delle terapie farmacologiche nella popolazione politrattata, da sviluppare in diversi setting assistenziali con la collaborazione del Centro Regionale di Farmacovigilanza ed il supporto metodologico del Dipartimento Scienze Mediche Chirurgiche DIMEC, Alma Mater Studiorum UNIBO.

In particolare il progetto si prefigge di:

- individuare farmaci potenzialmente inappropriati che possono predisporre i pazienti a rischio di interazioni farmacologiche, reazioni avverse e ospedalizzazione;
- supportare l'attività prescrittiva del clinico: individuare aree terapeutiche a maggior rischio di inapproprietezze/interazioni, condividere approcci migliorativi (deprescrizione, alternative farmacologiche, aggiunta di monitoraggi), monitorare esiti clinici;
- aumentare la raccolta di segnalazioni di reazione avversa a farmaco, in ottica di prevenzione di reazioni avverse prevenibili iatrogene.

I requisiti di cui sopra devono essere posseduti alla data di scadenza del termine stabilito nell'avviso per la presentazione delle domande di ammissione. La mancanza, anche di uno solo dei requisiti sopraindicati, comporterà l'esclusione dall'Avviso di selezione.

Non saranno ammessi i concorrenti che, pur in possesso dei requisiti richiesti, siano già lavoratori privati o pubblici collocati in quiescenza.

Per l'ammissione alla selezione è richiesto, inoltre, il possesso da parte dei partecipanti dei seguenti ulteriori requisiti:

Cittadinanza italiana o, in alternativa, appartenenza ad uno stato membro dell'Unione Europea alle condizioni di cui all'art. 3 del DPCM 174/94; si applicano, inoltre, le disposizioni di cui all'art. 7 L. 97/13;

Godimento dei diritti civili e politici

Assenza di condanne penali che impediscano, ai sensi delle vigenti disposizioni in materia, la costituzione del rapporto di impiego con la pubblica amministrazione

Assenza di procedimenti penali pendenti a proprio carico

Idoneità fisica all'impiego

Assenza di situazioni che possano ingenerare, anche solo potenzialmente, conflitto di interessi con le due Azienda Sanitarie.

L'Azienda garantisce pari opportunità tra uomini e donne per l'accesso al lavoro ed il trattamento sul lavoro, ai sensi della Legge n. 125/1991 e dell'art. 57 del D.Lgs. n. 165/2001.

Incompatibilità

La borsa di studio, volta a sostenere l'attività di studio, ricerca e specializzazione non configura, né può configurare rapporto di dipendenza con l'Azienda USL di Modena ed è incompatibile con rapporti di impiego presso Enti pubblici o privati. La Borsa di Studio assegnata non è cumulabile con altre Borse di Studio o incarichi libero-professionali, né con stipendi o retribuzioni continuative derivanti da rapporti di impiego. Il vincitore non potrà in alcun modo svolgere attività ambulatoriale, libero-professionale o consulenziale, presso strutture pubbliche o private. L'erogazione del compenso a favore del vincitore verrà sospesa all'insorgere di una delle condizioni di incompatibilità previste dal presente bando.

Non possono accedere all'incarico coloro che siano stati destituiti o dispensati dall'impiego presso pubbliche amministrazioni.

Modalità di selezione

La selezione, che non costituisce in alcun modo procedura concorsuale, sarà effettuata da una Commissione di valutazione mediante esame comparativo dei curricula presentati, integrato da eventuale colloquio/prova selettiva e verterà su argomenti attinenti all'oggetto della borsa di studio. La data, l'ora e la sede dell'espletamento dell'eventuale colloquio/prova selettiva sarà notificata ai candidati mediante pubblicazione sul sito dell'Azienda USL di Modena: <http://www.ausl.mo.it> "Concorsi e Avvisi – Bandi attivi per borse di studio – Convocazioni candidati e comunicazioni". Non vi saranno altre forme di notifica: sarà onere dei candidati prendere visione dell'avviso. La mancata presentazione del candidato nel luogo, giorno e ora indicati sarà considerata rinuncia alla selezione.

Le borse di studio saranno conferite secondo l'ordine della graduatoria che verrà formulata sulla base:

della valutazione del curriculum (max 40 punti) che terrà conto in particolar modo delle attività professionali e di studio, delle pubblicazioni scientifiche, dei corsi di formazione e di ogni attività idonea ad evidenziare il livello di qualificazione professionale e scientifica acquisito dal candidato;

del punteggio ottenuto dall'eventuale colloquio (max 60 punti) che verterà su argomenti oggetto dell'incarico.

La domanda dovrà essere presentata in forma telematica entro le ore 12,00 del 15° giorno non festivo successivo alla data di pubblicazione del presente avviso nel Bollettino Ufficiale della Regione Emilia Romagna, connettendosi al sito dell'Azienda Usl di Modena <http://www.ausl.mo.it>, nella sezione "Concorsi e avvisi" sottosezione "Bandi attivi per borse di studio" cliccando su "Compila domanda online" dell'Avviso in oggetto, seguendo le istruzioni per la compilazione ivi contenute.

La domanda si considererà presentata nel momento in cui il candidato, concludendo correttamente la procedura, riceverà dal sistema il messaggio di avvenuto inoltro della domanda. Il candidato riceverà altresì e-mail di chiusura corretta, con il file riepilogativo del contenuto della domanda presentata (è esclusa ogni altra forma di presentazione o di trasmissione non prevista dal presente avviso).

Documentazione da allegare

Il candidato, attraverso la procedura online, dovrà allegare alla domanda, tramite file formato pdf, la copia digitale di:

un documento di riconoscimento legalmente valido

un dettagliato curriculum formativo-professionale; il curriculum in formato europeo, datato, firmato e documentato sarà oggetto di valutazione esclusivamente se redatto nella forma della dichiarazione sostitutiva di atto di notorietà;

eventuali pubblicazioni edite a stampa

eventuali attestati di partecipazione a corsi, convegni, ecc.

le dichiarazioni sostitutive di certificazione, ovvero di atto di notorietà, sottoscritte dal candidato e formulate nei casi e con le modalità previste dagli artt. 46 e 47 del D.P.R. 28.12.2000 n. 445, relative ai titoli sopra elencati.

Non saranno ritenute valide (e pertanto non saranno valutati i relativi titoli) generiche dichiarazioni di conformità all'originale che non contengano la specifica descrizione di ciascun documento cui si riferiscono.

L'Amministrazione effettuerà idonei controlli sulla veridicità del contenuto delle dichiarazioni sostitutive. In caso di accertate difformità tra quanto dichiarato e quanto accertato dall'Amministrazione si procederà comunque alla segnalazione all'Autorità Giudiziaria per le sanzioni penali previste ai sensi dell'art. 76 D.P.R. 445/00.

Il termine fissato per la presentazione della documentazione è perentorio, l'eventuale riserva di invio successivo è priva di effetto. Non sarà valutata ulteriore documentazione prodotta in forma cartacea.

L'Azienda USL di Modena non assume responsabilità per disguidi di notifiche determinati da mancata, errata o tardiva comunicazione di cambiamento di domicilio, né per eventuali disguidi tecnici o comunque imputabili a fatto di terzi, a caso fortuito o forza maggiore.

Ai sensi dell'articolo 13 del GDPR 2016/679, i dati personali forniti dai candidati o acquisiti d'ufficio saranno raccolti presso l'Ufficio Atipici del Servizio Unico Gestione Giuridica del Personale, in banca dati automatizzata, per le finalità inerenti la gestione della procedura, e saranno trattati dal medesimo Servizio anche successivamente, a seguito di eventuale assegnazione della borsa di studio, per la gestione della stessa. Tali dati potranno essere sottoposti ad accesso da parte di coloro che sono portatori di un concreto interesse ai sensi dell'art. 22 della L. 241/90 e s.m.i., nonché per i successivi adempimenti previsti dalla normativa vigente, ivi compreso il D.Lgs. 33/2013. L'indicazione dei dati richiesti è obbligatoria ai fini della valutazione dei requisiti di partecipazione, pena l'esclusione dalla procedura. Ai sensi dell'art. 7 del D.Lgs. 196/2003 e degli artt. 15 e sgg. del GDPR 2016/679, i candidati hanno diritto di accedere ai dati che li riguardano e di chiederne l'aggiornamento, la rettifica, l'integrazione, la cancellazione di dati non pertinenti o raccolti in modo non conforme alle norme. L'interessato può, altresì, opporsi al trattamento per motivi legittimi. Titolare del trattamento è l'Azienda USL di Modena.

La presentazione della domanda di partecipazione alla presente selezione equivale ad accettazione delle condizioni di cui al presente bando da intendersi quale *lex specialis* della presente procedura. Si precisa che l'Azienda non è vincolata ad assegnare le borse oggetto della suddetta procedura comparativa.

Per eventuali informazioni, gli aspiranti potranno inviare e-mail a atipici@ausl.mo.it.

Scadenza: 19 marzo 2026

IL DIRETTORE
Andrea Decaroli

ER.GO - BOLOGNA

MOBILITÀ

Avviso pubblico di mobilità esterna volontaria per passaggio diretto tra Pubbliche Amministrazioni

ER.GO (Azienda Regionale per il Diritto agli Studi Superiori della Regione Emilia Romagna) intende procedere alla verifica di disponibilità di personale tramite procedura di mobilità esterna ai sensi dell'art. 30 del D.Lgs 165/2001, per la copertura di n. 1 posto di QUALIFICA DIRIGENZIALE di Responsabile del SETTORE PATRIMONIO E GESTIONE IMMOBILIARE RESIDENZE UNIVERSITARIE sede di lavoro BOLOGNA.

L'avviso pubblico di mobilità e le informazioni relative alla posizione pubblicizzata sono pubblicati sul portale unico del reclutamento del personale della Pubblica Amministrazione INPA <https://www.inpa.gov.it/> e nel sito istituzionale dell'Ente al seguente indirizzo <https://www.er-go.it/> e successivamente Ricerca di Personale.

Le domande di partecipazione devono essere presentate in via telematica esclusivamente tramite il portale del reclutamento "InPA" entro le ore 13.00 del 19/03/2026.

La durata del procedimento è di 120 giorni a decorrere dalla data di scadenza per la presentazione delle domande.

LA DIRIGENTE
Monica Lodi

AUTORITÀ DI SISTEMA PORTUALE DEL MARE ADRIATICO CENTRO SETTENTRIONALE - RAVENNA

APPALTO

Bando di gara per l'affidamento in concessione di un'area sita a Ravenna in Piazzale Aldo Moro

L'Autorità di Sistema Portuale del Mare Adriatico centro settentrionale – Porto di Ravenna, Direzione Operativa, Area Demanio, Imprese portuali e Lavoro portuale, Via Antico Squero n.31, 48122 Ravenna, Italia, Tel. 0544-608811 - PEC: demanio@port.ravenna.it, rende noto che, a seguito di istanza acquisita a prot. in entrata 9255 dello 11/07/2024 – nel rispetto del diritto dell'Unione europea e dei principi di libertà di stabilimento, di pubblicità, di trasparenza, di massima partecipazione, di non discriminazione e di parità di trattamento, anche al fine di agevolare la partecipazione delle microimprese, delle piccole imprese e delle imprese giovanili, in adempimento della normativa in materia e del Regolamento d'uso delle aree demaniali marittime (di seguito "Regolamento") adottato con delibera n. 516 del 29.12.2023 – ha pubblicato un bando di gara per l'affidamento di una concessione demaniale marittima, ad uso turistico ricreativo, per l'occupazione di un'area del P.D.M. sita a Ravenna in Piazzale Aldo Moro in prossimità dell'autostazione, individuata come segue:

- Catasto Terreni del Comune di Ravenna, Sez. RA Foglio 80 Mappale 2019-parte; Catasto Fabbricati del Comune di Ravenna, Sez. RA Foglio 80 Mappale 2016; Catasto Terreni del Comune di Ravenna, Foglio 80-Strade;
- Catasto Fabbricati del Comune Di Ravenna, Sez. RA Foglio 80 Mappale 2020.

Il Bando di gara integrale è consultabile e scaricabile, liberamente e gratuitamente, alla pagina https://adsp-ravenna.portaleamministrazionetrasparente.it/pagina984_avvisi.html. Gli interessati alla presente procedura devono far pervenire la propria offerta, entro e non oltre il termine perentorio del **20.04.2026, ore 12:00**, all'indirizzo demanio@pec.port.ravenna.it con le modalità descritte al punto 7 del bando.

Il Responsabile del Procedimento è il Direttore operativo, dott. Mario Petrosino.

È possibile ottenere chiarimenti sulla presente procedura mediante la proposizione di quesiti scritti da inoltrare a mezzo PEC all'indirizzo demanio@pec.port.ravenna.it o a mezzo raccomandata a/r almeno 10 (dieci) giorni prima della scadenza del termine fissato per la presentazione delle domande e delle offerte.

IL RESPONSABILE DEL PROCEDIMENTO
Mario Petrosino

AUTORITÀ DI SISTEMA PORTUALE DEL MARE ADRIATICO CENTRO SETTENTRIONALE - RAVENNA

APPALTO

Bando di gara per l'affidamento in concessione di un'area sita a Marina di Ravenna in Viale delle Nazioni nn. 12, 12/A E 12/B

L'Autorità di Sistema Portuale del Mare Adriatico centro settentrionale – Porto di Ravenna, Direzione Operativa, Area Demanio, Imprese portuali e Lavoro portuale, Via Antico Squero n.31, 48122 Ravenna, Italia, Tel. 0544-608811 - PEC: demanio@port.ravenna.it, rende noto che, a seguito di istanza acquisita a prot. in entrata 5559 del 18/04/2025 – nel rispetto del diritto dell'Unione europea e dei principi di libertà di stabilimento, di pubblicità, di trasparenza, di massima partecipazione, di non discriminazione e di parità di trattamento, anche al fine di agevolare la partecipazione delle microimprese, delle piccole imprese e delle imprese giovanili, in adempimento della normativa in materia e del Regolamento d'uso delle aree demaniali marittime (di seguito "Regolamento") adottato con delibera n. 516 del 29.12.2023 – ha pubblicato un bando di gara per l'affidamento di una concessione demaniale marittima, ad uso turistico

ricreativo, per l'occupazione di un'area del P.D.M. sita a Marina di Ravenna in Viale delle Nazioni nn. 12, 12/A e 12/B, individuata al Catasto Terreni del Comune di Ravenna, Sez. RA Foglio 1 Mappali 709 e 710-parte; Catasto Fabbricati del Comune di Ravenna, Sez. RA Foglio 1 Mappale 709 Subalterno 1.

Il Bando di gara integrale è consultabile e scaricabile, liberamente e gratuitamente, alla pagina https://adsp-ravenna.portaleamministrazionetrasparente.it/pagina984_avvisi.html. Gli interessati alla presente procedura devono far pervenire la propria offerta, entro e non oltre il termine perentorio del **20.04.2026, ore 12:00**, all'indirizzo demanio@pec.port.ravenna.it con le modalità descritte al punto 7 del bando.

Il Responsabile del Procedimento è il Direttore operativo, dott. Mario Petrosino.

È possibile ottenere chiarimenti sulla presente procedura mediante la proposizione di quesiti scritti da inoltrare a mezzo PEC all'indirizzo demanio@pec.port.ravenna.it o a mezzo raccomandata a/r almeno 10 (dieci) giorni prima della scadenza del termine fissato per la presentazione delle domande e delle offerte.

IL RESPONSABILE DEL PROCEDIMENTO

Mario Petrosino

COMUNE DI TRAVERSETOLO (PARMA)

APPALTO

Avviso di asta pubblica per alienazione di terreni di proprietà del Comune di Traversetolo

Il Comune di Traversetolo rende noto che il giorno 09 APRILE 2026 alle ore 9.00 presso la sala riunioni dell'Ufficio Tecnico Comunale, Piazza Vittorio Veneto, 30 - 43029 Traversetolo (PR), davanti ad apposita Commissione presieduta dalla Responsabile del Settore Area Tecnica Patrimonio Pubblico LLPP. Urbanistica ed Edilizia Privata, si terrà un'ASTA PUBBLICA per la vendita di terreni e aree di proprietà del Comune di Traversetolo:

E' richiesto il possesso dei requisiti di cui al bando pubblicato all'Albo Pretorio del Comune di Traversetolo e sul sito Internet del Comune di Traversetolo www.comune.traversetolo.pr.it;

Il termine per la presentazione delle offerte: ore 12.00 del giorno 31/03/2026.

LA RESPONSABILE DELL'AREA TECNICA PATRIMONIO PUBBLICO EDILIZIA PRIVATA E URBANISTICA

Maddalena Torti

