



**Piano degli Interventi Urgenti diretti a fronteggiare i danni  
conseguenti alla crisi sismica che ha colpito il territorio delle province  
di Parma, Reggio Emilia e Modena il giorno 23 dicembre 2008**

**Ordinanza del Presidente del Consiglio dei Ministri  
n. 3744 del 18 febbraio 2009**

**Terzo Stralcio**

Bologna, dicembre 2009

Il Direttore  
dell'Agenzia Regionale  
di Protezione Civile

Ing. Demetrio Egidi

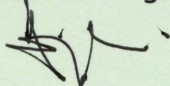

L'Assessore regionale alla Sicurezza  
Territoriale, Difesa del Suolo e della  
Costa, Protezione Civile

Prof. Marioluigi Bruschini

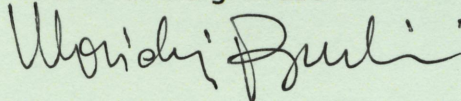

Regione Emilia-Romagna  
Piano degli interventi urgenti – III Stralcio – Sisma del 23 dicembre 2008  
Ordinanza del Presidente del Consiglio dei Ministri n. 3744 del 18 febbraio 2009

---

Ordinanza del Presidente del Consiglio dei Ministri n. 3744 del 18 febbraio 2009:

- o Commissario delegato: Presidente della Giunta della Regione Emilia-Romagna dott. Vasco Errani
- 

- o Comitato Istituzionale (decreto del Presidente della Regione Emilia-Romagna n°57 del 04-03-2009):
    - o Presidente: Assessore regionale alla Sicurezza Territoriale, Difesa del Suolo e della Costa, Protezione Civile
    - o Assessore con delega alla Protezione Civile della Provincia di Parma
    - o Assessore con delega alla Protezione Civile della Provincia di Reggio Emilia
    - o Assessore con delega alla Protezione Civile della Provincia di Modena
    - o Direttore dell'Agenzia regionale di Protezione Civile
- 

- o Staff Tecnico-amministrativo (determinazione del Direttore dell'Agenzia regionale di Protezione Civile n. 54 del 05-03-2009):

Coordinatore:

- o Ing. Demetrio Egidi, Direttore dell'Agenzia Regionale di Protezione Civile

Componenti:

- o Dott. Antonello Barani, Dirigente del Servizio Protezione Civile della Provincia di Parma
  - o Dott.ssa Federica Manenti, Responsabile U.O. Difesa del Suolo e Protezione Civile della Provincia di Reggio Emilia
  - o Dott.ssa Rita Nicolini, Dirigente del Servizio Pianificazione Ambientale della Provincia di Modena
  - o Arch. Carla Di Francesco, Direttore regionale per i Beni Culturali e Paesaggistici
  - o Arch. Andrea Sardo, Direzione regionale per i Beni Culturali e Paesaggistici
  - o Dott. Geol. Raffaele Pignone, Responsabile del Servizio Geologico, Sismico e dei Suoli
  - o Ing. Piermario Bonotto, Responsabile del Servizio Difesa del Suolo, della Costa e Bonifica
  - o Dott. Geol. Gianfranco Larini, Responsabile del Servizio Tecnico dei Bacini degli Affluenti del Po
  - o Ing. Giovanni Manieri, Dirigente del Servizio Geologico, Sismico e dei Suoli
  - o Dott. Romano Camassi dell'Istituto Nazionale di Geofisica e Vulcanologia (INGV), sezione di Bologna
  - o Dott. Maurizio Mainetti, Responsabile del Servizio Pianificazione e Gestione Emergenze dell'Agenzia regionale di Protezione Civile
  - o Dott.ssa Giuseppa Falanga, Dott.ssa Silvana Guerra, Dott. Geol. Antonio Monni dell'Agenzia regionale di Protezione Civile
- 

Gruppo di lavoro (determinazione del Direttore dell'Agenzia regionale di Protezione Civile n. 54 del 05-03-2009):

Coordinatori:

- o Dott. Maurizio Mainetti, Ing. Giovanni Manieri

Referente Tecnico:

- o Dott. Geol. Antonio Monni

Componenti dell'Agenzia regionale di Protezione Civile:

- o Silvana Guerra; Giuseppa Falanga; Federica Bocchini; Silvia Maiello, Mara Zardini, Negrini Gloria, Francesca Carvelli; Elisa Beghelli, Morena Barilani, Macchi Daniela Maura, Manuela Fiorini, Loris Olivi

Componenti della sezione "rischio sismico" del Centro Multirischio dell'Agenzia regionale di Protezione Civile:

- o Marco Brunelli, Claudio Sambri, Giorgio Bennati, Michele Antonio Sasso, Guido Cenacchi

Hanno inoltre collaborato: Alice Casini, Francesco Gelmuzzi e Patrizia Guerra dell'Agenzia regionale di Protezione Civile, Alessandro Amadori, Alberto Borghesi, Matteo Di Cesare, Giuseppina Marziali, Silvia Melelli e Vania Passarella del Servizio Geologico, Sismico e dei Suoli, Marco Giacomelli e Alessia Schianchi del Servizio Tecnico Bacini degli Affluenti del Po – Sede di Parma, Nicola De Simone e Alessandra Stefanuto del Servizio Tecnico Bacini degli Affluenti del Po – Sede di Reggio Emilia



## INDICE

<b>Premessa</b> .....	<b>1</b>
<b>1 Aggiornamento oneri per gli interventi di prima emergenza e assistenza alla popolazione</b> .....	<b>3</b>
1.1 Aggiornamento oneri sostenuti dai comuni delle Province di Parma e Reggio Emilia.....	3
1.2 Aggiornamento oneri sostenuti dall’Agenzia regionale di Protezione Civile.....	5
<b>2 Modifiche relative agli interventi urgenti e di somma urgenza</b> .....	<b>6</b>
2.1 Aggiornamento oneri per gli interventi urgenti e di somma urgenza.....	6
<b>3 Modifiche, integrazioni, specificazioni relative a taluni interventi del primo e del secondo stralcio</b> .....	<b>9</b>
3.1 Modifiche, integrazioni, specificazioni relative a taluni interventi del primo e del secondo stralcio della Provincia di Parma.....	11
3.2 Modifiche, integrazioni, specificazioni relative a taluni interventi del primo e del secondo stralcio della Provincia di Reggio Emilia.....	14
3.3 Modifiche, integrazioni, specificazioni relative a taluni interventi del primo e del secondo stralcio della Provincia di Modena.....	17
3.4 Altre variazioni.....	17
3.5 Cofinanziamenti.....	19
<b>4 Indicazioni operative per casi particolari di interventi urgenti e di somma urgenza</b> .....	<b>21</b>
<b>5 Interventi di riparazione e miglioramento sismico degli edifici pubblici e di fruizione pubblica finanziati con risorse del Terzo Stralcio</b> .....	<b>22</b>
5.1 Interventi di riparazione e miglioramento sismico degli edifici pubblici e di fruizione pubblica finanziati con risorse del Terzo Stralcio - Provincia di Parma.....	23
5.2 Interventi di riparazione e miglioramento sismico degli edifici pubblici e di fruizione pubblica finanziati con risorse del Terzo Stralcio - Provincia di Reggio Emilia.....	24
5.3 Interventi del Terzo Stralcio nell’ambito territoriale della Provincia di Modena.....	25
<b>6 Interventi di riparazione e miglioramento sismico degli edifici di culto</b> .....	<b>26</b>
6.1 Interventi di riparazione e miglioramento sismico degli edifici di culto - Provincia di Parma.....	27
6.2 Interventi di riparazione e miglioramento sismico degli edifici di culto - Provincia di Reggio Emilia.....	27
6.3 Interventi di riparazione e miglioramento sismico dell’edificio Istituto Orsoline Missionarie del Sacro Cuore - Provincia di Parma.....	28
<b>7 Disposizioni procedurali per l’attuazione degli interventi di riparazione e miglioramento sismico sugli edifici pubblici e di fruizione pubblica, tra cui gli edifici di culto</b> .....	<b>29</b>
<b>8 Interventi non strutturali</b> .....	<b>30</b>
8.1 Acquisizione beni da impiegare a supporto delle attività del Nucleo di Valutazione Regionale.....	30
8.2 Corso di formazione per le verifiche di agibilità e valutazione del danno al patrimonio edilizio privato.....	32
<b>9 Risorse a copertura dei contributi per l’autonoma sistemazione dei nuclei familiari sfollati</b> .....	<b>33</b>
<b>10 Disposizioni esplicative, modificative ed integrative della direttiva in materia di contributi ai soggetti privati ed attività produttive danneggiati</b> .....	<b>34</b>
<b>11 Potenziamento della capacità operativa per la gestione dell’emergenza</b> .....	<b>35</b>
11.1 Proroga degli incarichi di lavoro autonomo.....	35
11.2 Prestazioni di lavoro straordinario ed espletamento di specifici incarichi per attività connesse all’emergenza.....	35

11.3	Assegnazione a copertura degli oneri connessi alle esigenze di potenziamento della capacità operativa derivanti dall'elaborazione del Piano. ....	36
<b>12</b>	<b>Quadro economico riepilogativo .....</b>	<b>37</b>
12.1	Assegnazioni statali complessive .....	37
12.2	Quadro economico riepilogativo del Terzo Stralcio di Piano .....	37
12.3	Quadro economico riepilogativo complessivo.....	38
<b>13</b>	<b>ALLEGATI.....</b>	<b>39</b>
13.1	Monografie degli interventi .....	39



## Premessa

Il giorno 23 dicembre 2008 il territorio della regione Emilia-Romagna ed in particolare l'area appenninica fra il parmense, reggiano e modenese è stata interessata da una scossa sismica di magnitudo 5.1, con repliche verificatesi nella stessa giornata ed in quelle successive, che hanno provocato danni ingenti e diffusi a strutture pubbliche e private.

Considerate l'estensione e l'intensità dell'impatto di tale evento sui territori interessati, il Presidente del Consiglio dei Ministri, su richiesta della Regione Emilia-Romagna, ha proceduto alla dichiarazione con decreto del 16 gennaio 2009, pubblicato nella G.U. n. 21 del 27/01/2009, dello stato di emergenza ai sensi dell'art. 5 della Legge n. 225/1992 avviando quindi le procedure per l'attivazione di mezzi e i poteri straordinari previsti dalla medesima disposizione di legge.

Con ordinanza del Presidente del Consiglio dei Ministri n. 3744 del 18 febbraio 2009, pubblicata nella G.U. n. 55 del 07/03/2009, si è provveduto, infatti, a delineare un quadro operativo e procedurale per l'attivazione, anche in deroga a specifiche disposizioni dell'ordinamento giuridico vigente, di misure e strumenti finalizzati ad imprimere la massima celerità agli interventi necessari ad assicurare il ritorno alle normali condizioni di vita nei territori colpiti.

La citata ordinanza n. 3744/2009, al comma 1 dell'art. 6, prevede che agli oneri finanziari per l'attuazione dell'ordinanza medesima si fa fronte con le risorse, nel limite di 15 milioni di euro, a carico del Fondo della Protezione civile e, al comma 2 di tale articolo, che dette risorse sono trasferite su apposita contabilità speciale, all'uopo istituita, intestata al Commissario delegato con le modalità previste dal D.P.R. 20 aprile 1994, n. 367.

Con nota prot. 36566 del 31 marzo 2009 il Ministero dell'Economia e delle Finanze ha disposto l'apertura della contabilità speciale n. 5266 intestata al "Presidente della Regione Emilia Romagna - Commissario delegato - O.P.C.M. 3744/09" presso la Sezione di Tesoreria Provinciale dello Stato di Bologna.

Con Decreto Legge 208 del 30 dicembre 2008 "Misure straordinarie in materia di risorse idriche e di protezione dell'ambiente", pubblicato nella G.U. n. 304 del 31 dicembre 2008, convertito, con modificazioni, dall'art. 1, comma 1, della Legge n. 13 del 27 febbraio 2009, è stata autorizzata (art. 8, comma 5-quater), per la prosecuzione degli interventi conseguenti all'evento sismico del 23 dicembre 2008, un'ulteriore spesa di 19 milioni di euro per l'anno 2009, stabilendo che tali risorse sono assegnate al Dipartimento della Protezione Civile della Presidenza del Consiglio dei Ministri, per essere trasferite al Commissario delegato nominato per il superamento dell'emergenza.

In applicazione dell'ordinanza n. 3744 sono stati adottati dal Presidente della Regione Emilia-Romagna - Commissario delegato gli atti di programmazione della spesa a copertura degli interventi prioritari e di definizione delle disposizioni procedurali per la relativa realizzazione. Si tratta, più esattamente, dei decreti n. 122/2009, n. 146/2009 e n.

147/2009 con i quali sono stati approvati rispettivamente il Primo Stralcio e il Secondo Stralcio del Piano degli interventi urgenti diretti fronteggiare i danni conseguenti alla crisi sismica e la Direttiva disciplinante il procedimento per la concessione dei contributi per gli immobili ad uso abitativo principale e produttivo inagibili o gravemente danneggiati. Gli oneri finanziari, a valere sulle risorse complessive di euro 34.000.000 recate dall'ordinanza e dalla legge di conversione del d.l. citati, sono stati quantificati, per l'attuazione dei suddetti atti del Commissario delegato, in Euro 31.308.700.

La differenza di euro 2.691.300 che, su proposta del Comitato istituzionale costituito con decreto commissariale n. 57/2009, era stata accantonata per esigenze di ulteriori approfondimenti tecnici ed economici relativamente a taluni edifici pubblici adibiti a sedi di scuole, municipi e servizi pubblici essenziali, è destinata al finanziamento del presente Terzo Stralcio del Piano degli interventi.

A fronte della somma di euro 34.000.000 complessivamente stanziata dallo Stato è stata trasferita sulla contabilità speciale n. 5266 intestata al Presidente della Regione – Commissario delegato la sola quota di euro 19.000.000; conseguentemente le liquidazioni e i pagamenti delle somme ammesse a finanziamento nell'ambito del Primo, Secondo e del presente Terzo stralcio del Piano degli interventi potranno essere effettuati in questa fase nei limiti delle risorse effettivamente trasferite dallo Stato.

# **1 Aggiornamento oneri per gli interventi di prima emergenza e assistenza alla popolazione.**

I Comuni interessati dall'evento sismico del 23 dicembre 2008 hanno sostenuto spese per interventi di prima assistenza, tra cui quelle per la sistemazione di alcuni nuclei familiari sfollati presso sia strutture protette per anziani, alberghi o strutture similari, sia presso moduli abitativi appositamente installati.

Anche l'Azienda Casa Emilia-Romagna (ACER) territorialmente competente ha messo a disposizione degli alloggi per la sistemazione temporanea di alcuni nuclei familiari sfollati, sostenendo le spese per il ripristino funzionale degli stessi.

Parte delle spese in parola hanno trovato copertura a valere sulle risorse dell'OPCM n. 3744/2009, nel "Piano degli Interventi Urgenti diretti a fronteggiare i danni conseguenti alla crisi sismica che ha colpito il territorio delle province di Parma, Reggio Emilia e Modena il giorno 23 dicembre 2008 – Primo stralcio".

A favore dei Comuni indicati nel paragrafo 1.1 del presente Stralcio è previsto un finanziamento che nella maggioranza dei casi si assegna a titolo integrativo a copertura di oneri aggiuntivi sostenuti per interventi di prima emergenza ed assistenza alla popolazione colpita.

La liquidazione delle somme spettanti verrà disposta dall'Agenzia regionale di Protezione Civile, dietro presentazione da parte dei Comuni e di ACER della relativa richiesta corredata di copia conforme all'originale della documentazione di spesa.

## **1.1 Aggiornamento oneri sostenuti dai comuni delle Province di Parma e Reggio Emilia.**

In particolare:

1) Al Comune di Fornovo di Taro (PR) è stato assegnato nel primo Stralcio del Piano un finanziamento di euro 6.000,00 (cod. P1.4.1.04) a copertura degli oneri per la sistemazione in una struttura alberghiera di nuclei familiari sfollati e per l'installazione di moduli abitativi, la cui consegna tuttavia da parte del fornitore è stata possibile solo alla fine del maggio 2009. Per la conseguente sistemazione in albergo fino a tale data dei nuclei destinati ad essere ospitati nei moduli abitativi nonché per l'adattamento dei luoghi e la realizzazione dei servizi funzionali a tale ospitalità il Comune ha sostenuto oneri aggiuntivi - a fronte di quelli inizialmente stimati - pari ad Euro 6.500,00, di cui nel presente Stralcio si prevede il relativo finanziamento, come di seguito dettagliato:



**P3.1.1.01: Comune di Fornovo di Taro (PR) - Euro 6.500,00, IVA inclusa**, per la sistemazione temporanea fino al 31 maggio 2009 di nuclei familiari sfollati e l'installazione di moduli.

2) A fronte di un finanziamento di Euro 21.000,00 previsto nel primo Stralcio del Piano (cod. P1.4.1.08) a favore dell'Azienda Casa Emilia-Romagna di Parma per il ripristino funzionale di alloggi in cui hanno trovato temporanea sistemazione alcuni nuclei familiari sfollati, l'Azienda ha sostenuto una spesa complessiva di Euro 32.501,16. Pertanto, nel presente Stralcio viene prevista una integrazione finanziaria a copertura della residua spesa come di seguito dettagliata:

**P3.1.1.02: ACER- Euro 11.501,16 IVA inclusa**, per lavori urgenti di il ripristino funzionale di alloggi pubblici per la sistemazione temporanea di nuclei familiari sfollati.

3) Al comune di Felino nel Primo Stralcio del Piano è stato assegnato un finanziamento (cod. P1.4.1.01) finalizzato, tra l'altro, anche all'installazione di moduli abitativi per la sistemazione temporanea di nuclei familiari sfollati. In vista del loro utilizzo a tale scopo sino presumibilmente al 31 dicembre 2010, il Comune deve far fronte ai relativi oneri di gestione quantificati in Euro **9.720,00 euro IVA inclusa**, per l'intero periodo indicato. Nel presente Stralcio si prevede il relativo finanziamento come di seguito dettagliato:

**P3.1.1.03: Comune di Felino -Euro 9.720,00, IVA inclusa**, a copertura degli oneri di gestione di moduli abitativi per la sistemazione fino al 31 dicembre 2010 di nuclei familiari sfollati.

4) Il Comune di Canossa (RE) ha provveduto nell'immediatezza dell'evento sismico a sistemare per una notte in albergo alcuni nuclei familiari sfollati, sostenendo una spesa di Euro 420,00, IVA inclusa, per la cui copertura si prevede nel presente Stralcio il relativo finanziamento:

**P3.1.1.04: Comune di Canossa - Euro 420,00, IVA inclusa**, per la sistemazione temporanea di nuclei familiari sfollati.

Nella seguente Tabella 1 è riportato in forma sintetica il finanziamento complessivo a favore dei Comuni sopra indicati.

Tabella 1

COD. Intervento	Comune	Prov.	Ente Attuatore	Titolo Intervento	Importo [€] IVA inclusa
P3.1.1.01_02_03_04	Fornovo di Taro - Felino - Parma - Sala Baganza - Canossa	PR - RE	Vari	a) Sistemazione temporanea in strutture alberghiere e similari di nuclei familiari sfollati; b) ripristino funzionale di alloggi; c) oneri di gestione moduli abitativi.	28.141,16

## 1.2 Aggiornamento oneri sostenuti dall'Agenzia regionale di Protezione Civile.

L'Agenzia regionale Protezione Civile (ARPCiv), per la prima assistenza alle popolazioni colpite dal sisma del 23 dicembre 2008, ha acquistato e fornito quattro moduli abitativi installati nei comuni di Felino, Fornovo di Taro, Langhirano e Sala Baganza (PR) (primo stralcio cod. intervento P1.4.2.01 e secondo stralcio cod. intervento P2.2.1.01).

In questo terzo stralcio vengono accantonate le risorse necessarie per il recupero e la riabilitazione dei suddetti moduli abitativi previsti a fine 2010.

Tabella 2

COD. Intervento	Comune	Prov.	Ente Attuatore	Titolo Intervento	Importo [€] IVA inclusa
P3.1.2.01	--	--	Agenzia regionale Protezione Civile	Recupero e riabilitazione dei moduli abitativi acquistati dall'ARPCiv	10.000,00

## **2 Modifiche relative agli interventi urgenti e di somma urgenza.**

### **2.1 Aggiornamento oneri per gli interventi urgenti e di somma urgenza.**

Si premette che:

- nel Primo stralcio del Piano degli interventi approvato con decreto del Presidente della Regione – Commissario delegato n. 122/2009 sono stati previsti finanziamenti a favore del Comune di Felino per attività ed interventi di cui alla Tabella 4.1, cod. P1.4.1.01 di Euro 85.000 e Tabella 8, cod. 05592 di Euro 60.000;
- a valere sul finanziamento di Euro 85.000 IVA inclusa, il Comune di Felino ha comunicato di aver sostenuto per le finalità ivi previste oneri pari ad Euro 37.319,03 IVA inclusa, accertando pertanto un economia di Euro 47.680,97;
- a valere sul finanziamento di Euro 60.000,00 erano previsti lavori di pronto intervento (puntellamenti di pareti pericolanti, etc.) su alcuni edifici di culto, tra cui un intervento sulla Chiesa di S. Ilario Baganza, in comune di Felino, i cui oneri sono stati quantificati in Euro 17.912,31, IVA inclusa. Per quest'ultimo intervento, l'ente attuatore, per le ragioni indicate al par. 3.1 viene individuato nella Curia Diocesana di Parma, in luogo del Comune di Felino. A valere sul residuo importo di Euro 42.087,69 il Comune di Felino ha eseguito interventi per Euro 32.069,93, realizzando pertanto una economia di Euro 10.017,76.

Premesso quanto sopra, nella Tabella seguente si prevede a favore del Comune di Felino, per le finalità di seguito esplicitate, un finanziamento di Euro 38,000,00 e l'autorizzazione all'impiego delle predette economie di Euro 57.698,73 (47.680,97 più 10.017,76), per un ammontare complessivo di Euro 95.698,73.

La somma complessiva di Euro 95.698,73 è finalizzata alla copertura degli oneri sostenuti dal Comune di Felino nella prima fase dell'emergenza per lavori di pronto intervento su abitazioni temporaneamente inagibili al fine di rimuovere tempestivamente le cause di pregiudizio per la pubblica incolumità e per quella degli stessi inquilini. Tali interventi sono stati eseguiti nell'ottica di ripristinare l'agibilità delle abitazioni temporaneamente inagibili ma agibili con provvedimenti di pronto intervento al fine di contenere anche gli oneri per la sistemazione temporanea dei nuclei familiari interessati in altri alloggi.



La somma liquidabile al Comune di Felino, nei limiti del finanziamento complessivo di Euro 95.698,73, verrà determinata, adottando gli stessi criteri e la stessa percentuale di calcolo che si applicherà in attuazione della direttiva commissariale disciplinante il procedimento per la concessione dei contributi ai privati e alle attività produttive per i danni conseguenti all'evento sismico del 23 dicembre 2008, approvata con decreto del Presidente della Regione n. 147/2009, avuto riguardo alla classe d) di cui al punto 9. "Classi di priorità", della direttiva medesima.

La liquidazione della somma spettante sarà disposta alla condizione che il Comune nella relativa richiesta, corredata di copia conforme all'originale della documentazione della spesa sostenuta (fatture), specifichi il minor valore tra i parametri di cui al punto 8 della direttiva citata, determinato sulla base dei criteri ivi previsti, su cui applicare la percentuale di cui sopra, e attesti che gli immobili in questione erano destinati ad abitazione principale dei nuclei familiari sfollati.

Circa la spesa residua, il Comune valuterà con i soggetti interessati le modalità per la relativa copertura.

Tabella 3

COD. Intervento	Comune	Prov.	Ente Attuatore	Titolo Intervento	Importo [€] IVA inclusa	Economie maturate dagli interventi cod. P1.4.1.01 e 05592
P3.2.1.01	Felino	PR	Comune di Felino	Lavori di pronto intervento su abitazioni temporaneamente inagibili	38.000,00	57.698,73
TOTALE						95.698,73

L'intervento del primo stralcio codice P1.4.1.01, a favore del Comune di Felino dal titolo: "1- locazione temporanea per residenti la cui abitazione ha subito ordinanza sindacale di sgombero in seguito alla dichiarazione d'inagibilità; 2- ricovero di persone anziane presso struttura protetta; 3- installazione di moduli abitativi; 4- delocalizzazione stalle bestiame – finanziamento disposto ai sensi di art. 10, LR 1/05." viene rimodulato nell'importo.

Il nuovo importo ammonta a 37.319,03 Euro IVA inclusa come evidenziato nella tabella seguente.

**Tabella 4**

Codice Intervento	Comune	Prov.	Ente Attuatore	Titolo Intervento	Importo 1° Stralcio [€] IVA inclusa	Variazione in diminuzione	Nuovo Importo [€] IVA inclusa
P1.4.1.01	Felino	PR	Comune di Felino	1- locazione temporanea per residenti la cui abitazione ha subito ordinanza sindacale di sgombero in seguito alla dichiarazione d'inagibilità; 2- ricovero di persone anziane presso struttura protetta; 3- installazione di moduli abitativi; 4- delocalizzazione stalle bestiame – finanziamento disposto ai sensi di art. 10, LR 1/05.	85.000,00	57.698,73	37.319,03

L'intervento codice 05592 del primo stralcio viene rimodulato nell'importo come specificato al successivo paragrafo 3.1.

### **3 Modifiche, integrazioni, specificazioni relative a taluni interventi del primo e del secondo stralcio.**

Le modifiche descritte in questo capitolo, fanno riferimento a taluni interventi ricompresi nei precedenti Stralci di Piano approvati con i seguenti Decreti del Presidente della Giunta Regionale:

**Decreto del Presidente n. 122, del 24 aprile 2009, pubblicato su BUR n. 88 del 12/05/2009**

*Approvazione del Piano degli interventi urgenti diretti a fronteggiare i danni conseguenti alla crisi sismica che ha colpito il territorio delle province di Parma, Reggio Emilia e Modena il giorno 23 dicembre 2008. Primo Stralcio. OPCM 3744/2009.*

**Decreto del Presidente n. 146, del 15 maggio 2009, pubblicato su BUR n. 97 del 01/06/2009**

*Approvazione del Piano degli interventi urgenti diretti a fronteggiare i danni conseguenti alla crisi sismica che ha colpito il territorio delle province di Parma, Reggio Emilia e Modena il giorno 23 dicembre 2008. Secondo Stralcio. OPCM 3744/2009.*

In particolare, a maggior chiarezza della descrizione delle variazioni di cui ai successivi paragrafi si specifica che le modifiche che implicano la rimodulazione finanziaria degli interventi consistono nelle seguenti tipologie:

- Annullamento interventi;
- Interventi il cui importo viene incrementato;
- Interventi il cui importo viene diminuito;
- Accorpamento di interventi;
- Inserimento di nuovi interventi.

Tali modifiche si sono rese necessarie per taluni interventi a seguito di approfondimenti tecnici e conseguente individuazione di nuove priorità.

Le modifiche in aumento ed in diminuzione di importo si equivalgono, nell'ambito territoriale provinciale, e pertanto non comportano incremento di spesa come si evince dalle tabelle dei successivi paragrafi 3.1. e 3.2.

Nel paragrafo 3.3 è riportata una modifica che comporta l'integrazione finanziaria dell'intervento 05695 del Secondo Stralcio.



Nel paragrafo 3.4 sono riportate ulteriori modifiche, specifiche ed integrazioni che non comportano variazione finanziaria dell'importo assegnato al singolo intervento e consistono nelle seguenti tipologie:

- Variazione del titolo dell'intervento;
- Variazione dell'Ente Attuatore;
- Estensione dell'intervento.

Infine nel paragrafo 3.5 vengono riepilogati gli interventi per i quali è noto il quadro dei cofinanziamenti.

### 3.1 Modifiche, integrazioni, specificazioni relative a taluni interventi del primo e del secondo stralcio della Provincia di Parma.

Gli interventi per i quali è stata approvata una variazione di importo del finanziamento concesso sono riepilogati, con codice intervento crescente, nella Tabella seguente e nella successiva descrizione:

Tabella 5

Cod. Intervento	Comune	Prov	Ente Attuatore	Titolo intervento	Importo Intervento [€] IVA inclusa	variazione in diminuzione	variazione in aumento	Nuovo Importo [€] IVA inclusa	stato intervento
05625	Langhirano	PR	Comune di Langhirano	Lavori di riparazione e miglioramento sismico della Scuola dell'infanzia di Torrechiara	250.000,00		210.000,00	460.000,00	
05628	Langhirano	PR	Comune di Langhirano	Lavori di riparazione e miglioramento sismico della Scuola Materna G. Rodari	263.000,00	263.000,00		0,00	Annullato
05629	Langhirano	PR	Comune di Langhirano	Lavori di riparazione e miglioramento sismico dell'Asilo nido lo Scarabocchio	201.000,00	201.000,00		0,00	Annullato
05633	Neviano Degli Arduini	PR	Comune di Neviano degli Arduini	Lavori di riparazione e miglioramento sismico della Scuola primaria Valdo Riani	122.000,00	122.000,00		0,00	Annullato
05657	Felino	PR	Curia Diocesana di Parma	Lavori di riparazione e miglioramento sismico della Chiesa di Sant'Illario in località Sant'Illario Baganza	91.000,00		17.912,31	108.912,31	
05592	Felino	PR	Comune di Felino	Puntellamento pareti pericolanti, rimozione elementi murari o strutturali sconnessi per edifici di culto dichiarati inagibili – finanziamento disposto ai sensi di art. 10, LR 1/05.	60.000,00	17.912,31		42.087,69	
05789	Neviano Degli Arduini	PR	Comune di Neviano degli Arduini	Lavori di costruzione del nuovo plesso per la Scuola primaria in località Bazzano			122.000,00	122.000,00	Nuovo Intervento
05790	Langhirano	PR	Comune di Langhirano	Intervento di riparazione e di miglioramento sismico del Museo del prosciutto del Comune di Langhirano	0,00		144.000,00	144.000,00	Nuovo Intervento
05796	Langhirano	PR	Comune di Langhirano	Intervento di riparazione e miglioramento sismico della Scuola media Fermi	0,00		110.000,00	110.000,00	Nuovo Intervento
<b>TOTALI</b>					<b>987.000,00</b>	<b>603.912,31</b>	<b>603.912,31</b>	<b>987.000,00</b>	

**Intervento 05625:**

L'incremento d'importo per l'intervento in parola è dovuto alla necessità di eseguire ulteriori lavori di miglioramento sismico per la funzionalità e la sicurezza dell'immobile destinato ad uso scolastico.

Il maggiore importo ammonta a 210.000 Euro.

**Intervento 05628:**

Il Comune di Langhirano (PR) ha chiesto l'annullamento dell'intervento in quanto ritenuto non prioritario.

**Intervento 05629:**

Il Comune di Langhirano (PR) ha chiesto l'annullamento dell'intervento in quanto ritenuto non prioritario.

**Intervento 05633:**

L'annullamento è motivato dal Comune di Neviano degli Arduini (PR) con nota prot. n. 7597 del 7 luglio 2009, nella quale si rileva che, dagli accertamenti tecnici condotti sull'immobile, emerge la necessità di un intervento il cui importo è molto maggiore del finanziamento concesso; l'Amministrazione Comunale comunica nella stessa nota che ha deciso pertanto di progettare e realizzare un nuovo plesso che ospiterà la scuola primaria di Bazzano e di avviare la fase di dismissione del vecchio fabbricato, valutando pertanto non prioritaria l'esecuzione dei lavori di riparazione e miglioramento sismico preventivati; il Comune ha richiesto infine la riassegnazione del medesimo importo quale contributo a cofinanziamento dei lavori di costruzione del nuovo plesso.

**Interventi 05657 e 05592:**

La diminuzione di importo dell'intervento 05592 è stata richiesta dal Comune di Felino con nota prot. n. 9572 del 5 ottobre 2009, nella quale si rende noto che i lavori urgenti previsti alla Chiesa di Sant'Ilario in località Sant'Ilario Baganza, per complessivi 17.912,31, IVA inclusa finanziati con l'intervento 05592, sono stati eseguiti dall'impresa affidataria dei lavori di manutenzione straordinaria già in corso alla data del 23 dicembre 2008, e pertanto tali lavori urgenti sono da attribuire alla Curia diocesana di Parma in qualità di Ente Attuatore nell'ambito dell'intervento codice 05657 il cui importo è quindi incrementato della quantità corrispondente.

**Nuovi interventi di riparazione e di miglioramento sismico finanziati con la rimodulazione finanziaria degli interventi del Secondo Stralcio del Piano.**

Con le risorse derivanti dalla rimodulazione finanziaria del secondo stralcio del Piano, si propongono i seguenti nuovi interventi:

**Intervento 05789:**

Concorso finanziario per l'intervento di costruzione del nuovo plesso da destinare a scuola primaria nel Comune di Neviano degli Arduini (codice intervento 05789).

Il Comune di Neviano degli Arduini (PR) con nota prot. n. 7597 del 7 luglio 2009, comunica che per i lavori di costruzione del nuovo plesso per la Scuola primaria è previsto un finanziamento totale di 510.000 euro di cui 170.000 euro come contributo della Fondazione della Cassa di risparmio di Parma, 218.000 euro con fondi del Bilancio comunale, 122.000 euro con fondi del secondo stralcio del piano dell'OPCM 3744/2009.

**Intervento 05790:**

L'intervento di ripristino e miglioramento sismico del Museo del prosciutto di Langhirano (codice intervento 05790) viene finanziato con risorse derivanti dalla rimodulazione finanziaria del secondo stralcio del Piano.

**Intervento 05796:**

L'intervento di ripristino e miglioramento sismico della scuola media Fermi del Comune di Langhirano (codice intervento 05796) viene finanziato in quota parte con risorse risorse derivanti dalla rimodulazione finanziaria del secondo stralcio del Piano (vedi successivo paragrafo 5.1).

### 3.2 Modifiche, integrazioni, specificazioni relative a taluni interventi del primo e del secondo stralcio della Provincia di Reggio Emilia.

Gli interventi per i quali è stata approvata la variazione del finanziamento concesso, sono riepilogati nella Tabella seguente e nella successiva descrizione:

**Tabella 6**

Cod. Intervento	Comune	Prov	Ente Attuatore	Titolo intervento	Importo Intervento [€] IVA inclusa	variazione in diminuzione	variazione in aumento	Nuovo Importo [€] IVA inclusa	stato intervento
05604	Quattro Castella	RE	Comune di Quattro Castella	Lavori di somma urgenza al Complesso delle Quattro Castella - Castello di Bianello e casa delle Scuderie	99.000,00		300.000,00	399.000,00	Accorpamento 5604 - 1° Stralcio con 5640 - 2° Stralcio
05616	-	RE	Provincia di Reggio Emilia	Ulteriori interventi urgenti segnalati da Provincia di Reggio Emilia per Istituti scolastici provinciali	232.000,00	18.000,00		214.000,00	
05616_10	Correggio	RE	Provincia di Reggio Emilia	Convitto Nazionale e Liceo "R. Corso", Via Circondaria, 7	10.000,00	10.000,00		0,00	Annullato
05616_11	Correggio	RE	Provincia di Reggio Emilia	Convitto "R. Corso", Via Circondaria, 48/G	8.000,00	8.000,00		0,00	Annullato
05619	Reggio Emilia	RE	Provincia di Reggio Emilia	Ulteriori interventi urgenti segnalati da Provincia di Reggio Emilia per Istituti scolastici provinciali	125.000,00			125.000,00	
05619_1	Reggio Emilia	RE	Provincia di Reggio Emilia	Palestra dell'Istituto Tecnico Agrario "A. Zanelli", Via F.lli Rosselli, 41	30.000,00	30.000,00		0,00	Annullato
05619_4	Reggio Emilia	RE	Provincia di Reggio Emilia	Istituto Tecnico Agrario "A. Zanelli", Via F.lli Rosselli, 41	10.000,00		30.000,00	40.000,00	
05620	-	RE	Provincia di Reggio Emilia	Ulteriori interventi urgenti segnalati da Provincia di Reggio Emilia per Istituti scolastici provinciali	230.000,00		80.000,00	310.000,00	
05620_1	Reggio Emilia	RE	Provincia di Reggio Emilia	Liceo Scientifico "A.Moro", Via XX Settembre, 5	220.000,00		80.000,00	300.000,00	
05621	-	RE	Provincia di Reggio Emilia	Ulteriori interventi urgenti segnalati da Provincia di Reggio Emilia per Istituti scolastici provinciali	263.000,00	62.000,00		201.000,00	

Cod. Intervento	Comune	Prov	Ente Attuatore	Titolo intervento	Importo Intervento [€] IVA inclusa	variazione in diminuzione	variazione in aumento	Nuovo Importo [€] IVA inclusa	stato intervento
05621_8	Reggio Emilia	RE	Provincia di Reggio Emilia	Istituto Professionale Industria e Artigianato "A. Motti" Fondazione Magnani-Rocca, Via Newton,41 – Gaida	45.000,00	45.000,00		0,00	Annullato
05621_9	Reggio Emilia	RE	Provincia di Reggio Emilia	Istituto Professionale Industria e Artigianato "A. Motti", Via Premuda, 42/a	7.000,00	7.000,00		0,00	Annullato
05621_10	Reggio Emilia	RE	Provincia di Reggio Emilia	Liceo Scientifico "A. Spallanzani", Via Franchetti, 3	10.000,00	10.000,00		0,00	Annullato
05640	Quattro Castella	RE	Comune di Quattro Castella	Lavori di riparazione e miglioramento sismico del Castello di Bianello	300.000,00	300.000,00			Annullato
<b>TOTALI</b>					<b>1.589.000,00</b>	<b>490.000,00</b>	<b>490.000,00</b>	<b>1.589.000,00</b>	

**Intervento 05604:**

Gli interventi 05604 del Primo Stralcio e 05640 del Secondo Stralcio sono accorpatisi in un unico intervento dal titolo "Lavori di somma urgenza al Complesso delle Quattro Castella – Castello di Bianello e casa delle Scuderie" per un importo pari alla somma degli importi dei due interventi.

In particolare, per il nuovo intervento accorpato, quanto a Euro 99.000,00 si fa riferimento alle risorse del Primo Stralcio e quanto a Euro 300.000,00 alle risorse del Secondo Stralcio.

Il nuovo intervento accorpato è inteso come intervento di somma urgenza e quindi soggetto alle norme descritte al Capitolo 5 del Piano degli Interventi Urgenti – Primo Stralcio.

L'intervento 05640 di conseguenza è annullato.

**Intervento 05616:**

L'intervento in parola ricomprende quattordici interventi su altrettanti edifici scolastici; si provvede per i motivi specificati di seguito all'annullamento dei seguenti due interventi:

- Intervento 05616\_10:

L'annullamento è dovuto alla scelta della Provincia di Reggio Emilia, ente attuatore dell'intervento, di avviare una fase di progressiva dismissione dell'edificio danneggiato. L'ente attuatore ritiene l'intervento non prioritario.

- Intervento 05616\_11:

La Provincia di Reggio Emilia ha chiesto l'annullamento dell'intervento in quanto l'edificio danneggiato non risulta di sua proprietà.



#### **Intervento 05619:**

L'intervento in parola ricomprende quattro interventi su altrettanti edifici scolastici; si provvede per i motivi specificati di seguito all'annullamento del Intervento 05619\_1 e contestualmente si incrementa l'importo dell'intervento 05619\_4 dell'importo corrispondente.

- Intervento 05619\_1:

L'intervento è annullato in quanto ritenuto non prioritario dalla Provincia di Reggio Emilia.

- Intervento 05619\_4:

L'aumento di importo è dovuta alla decisione della Provincia di Reggio Emilia, di destinare la somma inizialmente assegnata per un intervento urgente alla palestra dell'Istituto Tecnico Agrario "A. Zanelli" (cod intervento 05619\_1), ai lavori di somma urgenza per la riparazione dei danni alle aule dello stesso Istituto (cod. intervento 05619\_4);

#### **Intervento 05620:**

L'intervento in parola ricomprende due interventi su altrettanti edifici scolastici; si provvede per i motivi specificati di seguito all'aumento di importo dell'intervento 05620\_1:

- Intervento 05620\_1:

L'incremento di importo è dovuta alla necessità di eseguire ulteriori lavori a completamento dell'intervento di riparazione dei solai.

#### **Intervento 05621:**

L'intervento in parola ricomprende dieci interventi su altrettanti edifici scolastici; si provvede per i motivi specificati di seguito all'annullamento degli interventi 05621\_8, 05621\_9 e 05621\_10.

- Intervento 05621\_8:

L'annullamento è dovuto alla scelta della Provincia di Reggio Emilia, ente attuatore dell'intervento, di dismettere l'edificio danneggiato. L'ente attuatore ritiene l'intervento non prioritario.

- Intervento 05621\_9:

La Provincia di Reggio Emilia ha chiesto l'annullamento dell'intervento in quanto l'edificio danneggiato non risulta di sua proprietà.

- Intervento 05621\_10:

La Provincia di Reggio Emilia ha chiesto l'annullamento dell'intervento in quanto l'edificio danneggiato non risulta di sua proprietà.

#### **Intervento 05640:**

L'intervento è annullato per accorpamento con l'intervento cod. 05604 (Cfr. intervento 05604).

### 3.3 Modifiche, integrazioni, specificazioni relative a taluni interventi del primo e del secondo stralcio della Provincia di Modena.

Tabella 7

Cod. Intervento	Comune	Prov.	Ente Attuatore	Titolo Intervento	Importo [€] 2° Stralcio	Importo [€] 3° Stralcio	Importo Totale [€] IVA inclusa
05695	Prignano sulla Secchia	MO	Curia Diocesana di Reggio Emilia - Guastalla	Lavori di riparazione e miglioramento sismico della Chiesa dei SS. Nazario e Celso in Pigneto.	230.000,00	50.000,00	280.000,00

Si tratta di un integrazione finanziaria all'intervento 05695 del secondo stralcio "lavori di riparazione e miglioramento sismico della Chiesa dei SS. Nazario e Celso in Vigneto" che si è resa necessaria per l'esecuzione di un lotto funzionale dell'intervento.

Il costo dell'intervento ammonta complessivamente a 280.000,00 euro IVA inclusa, ed è finanziato per 230.000,00 euro con risorse del secondo stralcio e per 50.000,00 euro con risorse del terzo stralcio.

### 3.4 Altre variazioni.

Gli interventi per i quali sono state approvate variazioni di diversa tipologia, sono riepilogati nelle tabelle e nelle descrizioni seguenti:

Tabella 8 Variazione del titolo dell'intervento COD. 05595

COD. Intervento	Comune	Prov.	Ente Attuatore	Titolo Intervento	Importo [€] IVA inclusa
05595	Lesignano de' Bagni	PR	Comune di Lesignano de' Bagni	Interventi urgenti di messa in sicurezza dell'edificio "ex scuole di Mulazzano" sede dell'ufficio postale – finanziamento disposto ai sensi di art. 10, LR 1/05.	54.000,00

#### Intervento 05595:

Per l'intervento in parola si autorizza una variazione del titolo da:

"Interventi urgenti di messa in sicurezza presso il cimitero in località Stadirano, la palestra comunale del capoluogo e l'ufficio postale in località Mulazzano – finanziamento disposto ai sensi di art. 10, LR 1/05 (20/09)"

a: "Interventi urgenti di messa in sicurezza dell'edificio "ex scuole di Mulazzano" sede dell'ufficio postale – finanziamento disposto ai sensi di art. 10, LR 1/05 (20/09)".

Il Comune di Lesignano De' Bagni (PR), ha comunicato con nota prot. n. 6840 del 5 ottobre 2009, la necessità di maggiori risorse per i lavori presso l'ufficio postale e contestualmente che gli interventi alla palestra comunale e al Cimitero di Stadirano possono essere stralciati in quanto finanziati con altre risorse. In particolare, nella stessa nota si segnala, che l'intervento alla palestra comunale del capoluogo è stato finanziato nel Piano degli interventi urgenti, Secondo Stralcio (codice intervento 05630, per un importo di 36.000,00 €) e che l'intervento al cimitero di Stadirano è stato finanziato con 40.000,00 € nell'ambito delle risorse per interventi urgenti ai sensi del D. Lgs. 1010/48.

**Tabella 9** Variazione dell'Ente Attuatore dell'intervento COD. 05645

Cod. Intervento	Comune	Prov	Ente Attuatore indicato su 2° stralcio	Nuovo Ente Attuatore	Titolo intervento	Importo [€] IVA inclusa
05645	Vezzano Sul Crostolo	RE	Comune di Vezzano sul Crostolo	Curia Diocesana di Reggio Emilia - Guastalla	Lavori di riparazione e miglioramento sismico della scuola materna La Provvidenza	50.000,00

#### **Intervento 05645:**

Per tale intervento si provvede al cambio dell'ente attuatore che viene individuato nella Curia Diocesana di Reggio Emilia-Guastalla in quanto proprietaria dell'immobile.

**Tabella 10** Utilizzo intero finanziamento per ulteriori necessità

Cod. Intervento	Comune	Prov	Ente Attuatore	Nuovo Titolo intervento	Importo [€] IVA inclusa
05587	Borgo Val di Taro	PR	Comunità Montana Valli Taro e Ceno	Lavori urgenti per il recupero della funzionalità e per la messa in sicurezza della discarica in località Piani di Tiedoli: trasporto e smaltimento del percolato a causa del danneggiamento del muro di contenimento delle vasche.	50.000,00

#### **Intervento 05587**

Vista la rendicontazione dell'intervento in oggetto, con la quale si comunicano le spese sostenute per un totale di 30.563,68 €.

Considerato che l'Ente Attuatore ha comunicato alla provincia di Parma, con nota prot. n. 8.513/5.1 del 14 ottobre 2009, l'esigenza di eseguire lavori sopraggiunti e non prevedibili in sede di progettazione originaria, ma comunque complementari e funzionali a quelli conclusi.

Si autorizza pertanto la realizzazione dei suddetti lavori nel limite dell'importo totale del finanziamento concesso, pari a 50.000,00 €.

La liquidazione è soggetta all'acquisizione di un ulteriore nulla osta rilasciato dalla Provincia di Parma, relativo alla congruità della spesa ed alla compatibilità ambientale per l'intervento complessivo. Tale parere viene rilasciato in 15 giorni dalla richiesta.

### 3.5 Cofinanziamenti.

Gli interventi per i quali è stato comunicato dall'Ente Attuatore, il dettaglio di un cofinanziamento all'importo concesso a valere sulle risorse messe a disposizione dell'OPCM 3744/09 sono riepilogati nella tabella seguente:

Tabella 11

Cod. intervento	Comune	Prov	Ente Attuatore	Titolo intervento	Importo a valere su risorse OPCM 3744/09 (2° Stralcio) [€] IVA inclusa	Cofinanziamento [€] IVA inclusa	Importo complessivo dei lavori [€] IVA inclusa
05624	Langhirano	PR	Comune di Langhirano	Lavori di riparazione e miglioramento sismico della Scuola elementare Bruno Ferrari	1.218.000,00	282.000,00	1.500.000,00
05626	Langhirano	PR	Comune di Langhirano	Lavori di riparazione e miglioramento sismico del Municipio di Langhirano	805.000,00	265.000,00	1.070.000,00
05627	Langhirano	PR	Comune di Langhirano	Lavori di riparazione e miglioramento sismico della Scuola dell'infanzia	336.000,00	14.000,00	350.000,00
05789	Neviano Degli Arduini	PR	Comune di Neviano degli Arduini	Lavori di costruzione dell'edificio sede della scuola elementare nel nuovo polo scolastico in località Bazzano	122.000,00	388.000,00	510.000,00

#### **Intervento 05624:**

Il Comune di Langhirano, con nota prot. n. 16672 del 28 settembre 2009, comunica che per i lavori di riparazione e miglioramento sismico della Scuola Elementare Bruno Ferrari è prevista una spesa complessiva di 1.500.000,00 €, finanziata per 1.218.000,00 € con risorse a valere sul secondo stralcio del Piano degli interventi urgenti predisposto ai sensi dell'OPCM 3744/09 e per i restanti 282.000,00 € con risorse proprie.

#### **Intervento 05626:**

Il Comune di Langhirano, con nota prot. n. 16672 del 28 settembre 2009, comunica che per i lavori di riparazione e miglioramento sismico del Municipio è prevista una spesa complessiva di 1.070.000,00 €, finanziata per 805.000,00 € con risorse a valere sul secondo stralcio del Piano degli interventi urgenti predisposto ai sensi dell'OPCM 3744/09 e per i restanti 265.000,00 € con risorse proprie.

#### **Intervento 05627:**

Il Comune di Langhirano, con nota prot. n. 16672 del 28 settembre 2009, comunica che per i lavori di riparazione e miglioramento sismico della Scuola dell'infanzia Giuseppe Mazzini, è prevista una spesa complessiva di 350.000,00 €, finanziata per 336.000,00 € con risorse a valere sul secondo stralcio del Piano degli interventi urgenti predisposto ai sensi dell'OPCM 3744/09 e per i restanti 14.000,00 € con risorse proprie.

**Intervento 05789:**

Il Comune di Neviano degli Arduini (PR) con nota prot. n. 7597 del 7 luglio 2009, comunica che per i lavori di costruzione dell'edificio sede della scuola elementare nel nuovo polo scolastico in località Bazzano è prevista una spesa complessiva di 510.000,00 €, finanziata per 170.000,00 € dalla Fondazione cassa di Risparmio di Parma, per 218.000,00 € con fondi del bilancio Comunale e per 122.000,00 € con risorse a valere sul secondo stralcio del Piano degli interventi urgenti predisposto ai sensi dell'OPCM 3744/09.

## **4 Indicazioni operative per casi particolari di interventi urgenti e di somma urgenza.**

In sede di attuazione del Primo e del Secondo stralcio del Piano degli interventi diretti a fronteggiare i danni conseguenti alla crisi sismica del 23 dicembre 2008, approvati rispettivamente con decreti del Presidente della Regione Emilia Romagna – Commissario delegato n. 122/2009 e n. 146/2009 è emerso che taluni interventi urgenti e di somma urgenza sono stati affidati ad imprese esecutrici con cui gli enti attuatori interessati avevano già in corso contratti annuali o pluriennali aventi ad oggetto l'esecuzione di forniture/servizi/lavori.

Al riguardo si evidenzia che, ove per tali interventi, non fossero stati redatti i verbali di urgenza o somma urgenza e le perizie estimativa o giustificativa e relativi atti di approvazione, l'ente attuatore dovrà trasmettere all'Agenzia regionale di protezione civile un atto amministrativo in cui attesta, sotto la propria responsabilità:

1. la data di stipulazione del contratto annuale/pluriennale, la durata del contratto e gli estremi del relativo atto di approvazione, la denominazione e la sede legale dell'impresa contraente;
2. la data in cui è stata accertata l'urgenza o la somma urgenza con cui si è poi proceduto ai lavori e i motivi dello stato d'urgenza o somma urgenza;
3. la data inizio lavori;
4. la data di ultimazione lavori;
5. la regolare esecuzione dei lavori;
6. gli estremi delle fatture (data di emissione ed importo);
7. data rendicontazione finale;

Poiché la richiesta della somma spettante, nei limiti del finanziamento concesso, deve essere effettuata tramite la compilazione di autocertificazione (Modello E oppure, in caso di cofinanziamento, Modello E-bis) utilizzando esclusivamente l'applicazione web di gestione degli interventi di protezione civile "Tempo Reale" che si trova all'indirizzo internet:

[www.protezionecivile.emilia-romagna.it/aree-riservate/enti-attuatori.htm](http://www.protezionecivile.emilia-romagna.it/aree-riservate/enti-attuatori.htm)

l'ente attuatore interessato selezionerà e compilerà i campi previsti nella predetta applicazione, richiedendo, ove necessario, istruzioni all'Agenzia per la compilazione.



## **5 Interventi di riparazione e miglioramento sismico degli edifici pubblici e di fruizione pubblica finanziati con risorse del Terzo Stralcio.**

Dopo l'approvazione del secondo stralcio del piano, i tecnici delle strutture regionali competenti (Agenzia di Protezione Civile, Servizio Geologico Sismico e dei Suoli e Servizio Tecnico di Bacino affluenti di Po), hanno proseguito l'attività istruttoria finalizzata alla individuazione delle ulteriori priorità di intervento.

La verifica degli esiti di valutazione di agibilità, dei documenti di progetto delle strutture interessate e la ripetizione di sopralluoghi congiunti con gli Uffici tecnici dei comuni e delle province, hanno consentito l'individuazione degli edifici pubblici e di fruizione pubblica che per la loro funzione e per il livello di danno riscontrato sono risultati prioritari per l'esecuzione di interventi di riparazione e di miglioramento sismico.

## 5.1 Interventi di riparazione e miglioramento sismico degli edifici pubblici e di fruizione pubblica finanziati con risorse del Terzo Stralcio - Provincia di Parma.

Per quanto riguarda il territorio della provincia di Parma vengono proposti in questo Terzo Stralcio, gli interventi dettagliati nelle seguenti tabelle.

In particolare si tratta di lavori urgenti di riparazione dei danni al Cimitero di Fornovo di Taro e di interventi di ripristino e miglioramento sismico dei Municipi di Fidenza, Traversetolo, Neviano degli Arduini, Fornovo di Taro e della scuola media Fermi del Comune di Langhirano.

**Tabella 12**

Cod. Intervento	Comune	Prov.	Ente Attuatore	Titolo Intervento	Importo [€] IVA inclusa
05791	Fornovo di Taro	PR	Comune di Fornovo di Taro	Lavori urgenti di riparazione dei danni al Cimitero del Capoluogo di Fornovo di Taro.	27.000,00
05792	Fidenza	PR	Comune di Fidenza	Intervento di riparazione e miglioramento sismico del Municipio di Fidenza.	115.000,00
05793	Traversetolo	PR	Comune di Traversetolo	Intervento di riparazione e miglioramento sismico del Municipio di Traversetolo	200.000,00
05794	Neviano degli Arduini	PR	Comune di Neviano degli Arduini	Intervento di riparazione e miglioramento sismico del Municipio di Neviano degli Arduini	90.000,00
05795	Fornovo di Taro	PR	Comune di Fornovo di Taro	Intervento di riparazione e miglioramento sismico del Municipio Fornovo di Taro	90.000,00
05796	Langhirano	PR	Comune di Langhirano	Intervento di riparazione e miglioramento sismico della Scuola media Fermi	** 150.000,00
<b>TOTALE</b>					<b>672.000,00</b>

\*\* Per l'intervento di riparazione e miglioramento sismico della Scuola media Fermi di Langhirano (codice intervento 05796) è previsto un finanziamento complessivo di 260.000 euro di cui 150.000 euro quanto a risorse dell'OPCM 3744/2009 terzo stralcio e 110.000 euro quanto a risorse derivanti dalle modifiche finanziarie agli interventi del Secondo Stralcio come dettagliato nella tabella seguente.

**Tabella 13**

Cod. Intervento	Comune	Prov.	Ente Attuatore	Titolo Intervento	Importo [€] 2° Stralcio	Importo [€] 3° Stralcio	Importo Totale [€] IVA inclusa
05796	Langhirano	PR	Comune di Langhirano	Intervento di riparazione e miglioramento sismico della Scuola media Fermi	110.000,00	150.000,00	260.000,00

## **5.2 Interventi di riparazione e miglioramento sismico degli edifici pubblici e di fruizione pubblica finanziati con risorse del Terzo Stralcio - Provincia di Reggio Emilia.**

Per quanto riguarda il territorio della provincia di Reggio Emilia vengono proposti gli interventi dettagliati nelle seguenti tabelle.

Si tratta di interventi di ripristino e miglioramento sismico di edifici scolastici nei comuni di Castelnovo di Sotto, Toano, Viano, Canossa e Reggio Emilia.

Vengono inoltre proposti gli interventi di riparazione e miglioramento sismico di edifici a prevalente fruizione pubblica.

In particolare:

- l'edificio (codice intervento 05801) in comune di Reggio Emilia è sede della Scuola San Vincenzo De' Paoli che risulta parificata in forza della convenzione tra Ministero dell'istruzione e l'Ente proprietario dell'edificio;
- il complesso ex Stalloni nel comune di Reggio Emilia è sede della scuola "Istituto A. Peri";
- l'Oratorio del Giambellino nel comune di Quattro Castella, come risulta da attestazione del Sindaco è sede di iniziative pubbliche (riunioni, mostre altro) di rilevante importanza per la comunità castellese.

**Tabella 14**

Cod. Intervento	Comune	Prov.	Ente Attuatore	Titolo Intervento	Importo [€] IVA inclusa
05797	Castelnovo di Sotto	RE	Comune di Castelnovo di Sotto	Intervento di riparazione e miglioramento sismico della scuola materna Girasole Palomar, Via Costituzione, 18	160.000,00
05798	Toano	RE	Comune di Toano	Intervento di riparazione e miglioramento sismico della scuola media Ugo Foscolo del capoluogo – Edificio Aula Magna	70.000,00
05799	Viano	RE	Comune di Viano	Intervento di riparazione e miglioramento sismico della scuola primaria del capoluogo, Via Casella 2/B.	70.000,00
05800	Canossa	RE	Comune di Canossa	Intervento di riparazione e miglioramento sismico della scuola primaria del capoluogo-Ciano d'Enza, Via Val d'Enza Nord 122.	40.000,00
05801	Reggio Emilia	RE	Curia Diocesana di Reggio Emilia - Guastalla	Intervento di riparazione e miglioramento sismico della scuola parificata San Vincenzo De' Paoli	90.000,00
05802	Reggio Emilia	RE	Comune di Reggio Emilia	Intervento di riparazione e miglioramento sismico del complesso ex Stalloni	100.000,00
05803	Quattro Castella	RE	Curia Diocesana di Reggio Emilia - Guastalla	Intervento di riparazione e miglioramento sismico presso l'Oratorio del Giambellino	210.000,00
<b>TOTALE</b>					<b>740.000,00</b>

### 5.3 Interventi del Terzo Stralcio nell'ambito territoriale della Provincia di Modena.

Per quanto riguarda il territorio della provincia di Modena viene proposto l'intervento di riparazione strutturale del Ponte sul Torrente Dragone della Strada Comunale Cargedolo – Casa Abbadina.

**Tabella 15**

Cod. Intervento	Comune	Prov.	Ente Attuatore	Titolo Intervento	Importo [€] IVA inclusa
05804	Frassinoro	MO	Comune di Frassinoro	Lavori di ripristino strutturale del Ponte sul torrente Dragone, Strada Comunale Cargedolo-Casa Abbadina	60.000,00
<b>TOTALE</b>					<b>60.000,00</b>

## **6** Interventi di riparazione e miglioramento sismico degli edifici di culto.

Le proposte di intervento sugli edifici di culto sono conseguenti agli esiti dei sopralluoghi dei tecnici del Nucleo di Valutazione Regionale, che nel caso hanno utilizzato specifiche schede di rilevamento concordate con il Dipartimento nazionale di Protezione Civile.

Le indicazioni derivanti dalle schede, in particolare per ciò che riguarda la rilevazione dell'uso degli edifici di culto (quotidiano, settimanale, saltuario, abbandonato), sono state integrate con le valutazioni di priorità fornite dalle Curie Diocesane competenti e con le indicazioni della Direzione regionale per i Beni Culturali e Paesaggistici in merito alla rilevanza storico-artistica e monumentale degli immobili.

Anche per questo terzo stralcio considerata la limitatezza delle risorse finanziarie disponibili, per stabilire le priorità sono stati quindi considerati gli edifici ubicati in località con intensità macrosismica al sito maggiore di 5.

Inoltre, per la loro individuazione, in accordo con le Curie Diocesane e la Direzione regionale per i Beni Culturali e Paesaggistici, si è stabilito di prendere in considerazione prioritariamente le chiese totalmente inagibili e di uso quotidiano o settimanale (nel caso di edifici di culto situati in zona montana o collinare).

Unica eccezione a questa regola è rappresentata dalla chiesa del comune di Rolo (intervento codice 05810) la quale risulta comunque inagibile, ad uso saltuario, ma viene considerata in questo piano prioritaria in quanto l'edificio insiste nelle aree di pertinenza del Municipio.

Occorre infine sottolineare che gran parte degli edifici di culto situati nelle aree colpite dal terremoto è risultata inagibile, totalmente, parzialmente o temporaneamente, o comunque con gravi danni strutturali. Per questa ragione gli interventi che vengono proposti nel presente terzo stralcio costituiscono un limitato sottoinsieme degli edifici complessivamente danneggiati.

A seguito di un supplemento di istruttoria tecnica ed il confronto con i progettisti e la diocesi di Reggio Emilia – Guastalla, in questo stralcio, al fine di consentire la esecuzione di un lotto funzionale, è inoltre prevista una integrazione finanziaria di 50.000 euro per l'intervento di riparazione e miglioramento sismico della Chiesa dei SS. Nazario e Celso in Pigneto in Comune di Prignano sulla Secchia, già finanziato nel secondo stralcio (codice intervento 05695).

## 6.1 Interventi di riparazione e miglioramento sismico degli edifici di culto - Provincia di Parma.

Tabella 16

Cod. Intervento	Comune	Prov.	Ente Attuatore	Titolo Intervento	Importo [€] IVA inclusa
05805	Traversetolo	PR	Curia Diocesana di Parma	Intervento di riparazione e miglioramento sismico della Chiesa Purificazione della B. V. Maria in località Bannone	143.000,00
05806	Langhirano	PR	Curia Diocesana di Parma	Intervento di riparazione e miglioramento sismico del campanile della Chiesa di San Lorenzo a Torrechiara	84.000,00
05807	Pellegrino Parmense	PR	Curia Diocesana di Fidenza	Intervento di riparazione e miglioramento sismico della Chiesa di Rigollo	85.000,00
05808	Felino	PR	Curia Diocesana di Parma	Intervento di riparazione e miglioramento sismico della Chiesa di S. Giacomo in Cevola	105.000,00
05809	Neviano degli Arduini	PR	Curia Diocesana di Parma	Intervento di riparazione e miglioramento sismico della Chiesa di San Lorenzo in località Lodrignano	115.000,00
<b>TOTALE</b>					<b>532.000,00</b>

## 6.2 Interventi di riparazione e miglioramento sismico degli edifici di culto - Provincia di Reggio Emilia.

Tabella 17

Cod. Intervento	Comune	Prov.	Ente Attuatore	Titolo Intervento	Importo [€] IVA inclusa
05810	Rolo	RE	Comune di Rolo	Intervento di riparazione e miglioramento sismico dell'Oratorio di San Francesco Saverio	160.000,00
05811	Baiso	RE	Curia Diocesana di Reggio Emilia - Guastalla	Intervento di riparazione e miglioramento sismico della Chiesa di SS. Quirico e Giulitta, in frazione San Romano.	80.000,00
<b>TOTALE</b>					<b>240.000,00</b>



### 6.3 Interventi di riparazione e miglioramento sismico dell'edificio Istituto Orsoline Missionarie del Sacro Cuore - Provincia di Parma.

Nella seduta del 17 dicembre 2009 il Comitato Istituzionale costituito con decreto del Presidente della Regione - Commissario delegato n. 57/2009 riunitosi per fare il punto sugli viluppi della programmazione ed esecuzione degli interventi connessi al sisma del 23 dicembre 2008, ha convenuto sulla necessità di assicurare un concorso finanziario all'Istituto Orsoline Missionarie del S. Cuore di Parma per la riparazione ed il miglioramento sismico della Casa di S. Michele Gatti ubicata nel comune di Felino (PR). L'immobile in parola, che ospita anche diverse sorelle, come da documentazione tecnica acquisita agli atti dell'Agenzia regionale di protezione civile, è stato dichiarato inagibile per i gravissimi danni subiti a causa di tale evento, determinando una situazione di grave disagio sociale alle sorelle ospitate.

A fronte di un danno, quantificato in circa Euro 630.000,00, il Comitato Istituzionale ha ritenuto necessario intervenire con una copertura finanziaria di circa il 50% degli oneri di spesa e precisamente con un concorso finanziario di Euro 300.000,00, a valere sulle risorse finanziarie di Euro 12.000.000,00 accantonate, nell'ambito del Secondo stralcio del Piano degli interventi urgenti, per la concessione dei contributi agli immobili inagibili o gravemente danneggiati ad uso abitativo principale e produttivo.

Tabella 18

Cod. Intervento	Comune	Prov.	Ente Attuatore	Titolo Intervento	Importo [€] IVA inclusa
05812	Felino	PR	Istituto Orsoline Missionarie del S. Cuore - Parma	Intervento di riparazione e miglioramento sismico dell'edificio "Istituto Orsoline Missionarie del Sacro Cuore" di San Michele Gatti	300.000,00
				TOTALE	300.000,00

## **7 Disposizioni procedurali per l'attuazione degli interventi di riparazione e miglioramento sismico sugli edifici pubblici e di fruizione pubblica, tra cui gli edifici di culto.**

Per gli interventi di riparazione e miglioramento sismico si applicano le disposizioni i previste nel Secondo Stralcio del Piano degli interventi, approvato con decreto del Presidente della Regione Emilia-Romagna – Commissario delegato n. 146/2007, e precisamente nel capitolo 6 e nei relativi allegati 1 e sub-1.a .

I termini previsti nel suddetto capitolo 6 per il rilascio del visto di congruità tecnico-economica (par. 6.3.1), del parere preventivo sul progetto preliminare e sul progetto esecutivo (par. 6.3.2), e per l'affidamento lavori (par. 6.4) sono aumentati da 30 a 60 giorni. I nuovi termini si applicano, ove necessario, anche agli interventi di riparazione e miglioramento sismico previsti nel Secondo Stralcio del Piano, per i quali devono essere ancora rilasciati il visto e parere preventivo sopra indicati o le cui procedure di affidamento non si sono ancora concluse.

Il ricorso, ove necessario, da parte degli enti attuatori alle deroghe alla normativa richiamata dall'art. 3 dell'ordinanza del Presidente del Consiglio dei Ministri n. 3744/2009 è subordinata alla vigenza dello stato di emergenza. Ad avvenuta scadenza e in assenza di proroghe dello stato di emergenza, gli interventi proseguono con le procure ordinarie.

## **8 Interventi non strutturali.**

La capacità di difesa dai terremoti e la qualità della risposta alle emergenze richiede anche l'attivazione di interventi non strutturali.

In particolare, per la gestione tecnica dell'Emergenza sismica, assume rilevante importanza l'attività di rilievo del danno e la valutazione dell'agibilità.

Considerata l'importanza di tale attività al fine del superamento dell'emergenza ed il ritorno alle condizioni di normalità, si ritiene necessario nell'ambito di questo terzo stralcio di piano provvedere:

- all'acquisto di un primo pacchetto di attrezzature e dotazioni di protezione individuale per i rilevatori del Nucleo di Valutazione Regionale;
- all'attivazione di un corso di formazione di rilievo del danno e valutazione dell'agibilità del patrimonio edilizio privato, rivolto ai tecnici dei comuni delle province di Parma, Reggio Emilia e Modena.

### **8.1 Acquisizione beni da impiegare a supporto delle attività del Nucleo di Valutazione Regionale.**

Un consistente numero di tecnici del Nucleo di Valutazione Regionale (NVR) preposto al rilievo del danno, alla valutazione dell'agibilità e al rilievo dei dissesti franosi a seguito di crisi sismiche, sono stati impiegati nelle recenti emergenze sismiche determinate dal terremoto del Frignano del 23 Dicembre 2008 e dal terremoto di L'Aquila del 6 Aprile 2009.

Al fine di assicurare una migliore capacità operativa dei tecnici del NVR, chiamati ad operare anche per periodi prolungati in situazioni di rischio e talora di disagio, si ritiene necessario destinare nell'ambito di questo piano stralcio 30.000 euro per l'acquisto delle sotto indicate attrezzature.

Tra le attrezzature da rendere disponibili per ogni squadra risultano prioritarie:

telefoni gps/gsm, distanziometri, Personal computer e relativo software, macchine fotografiche digitali.

E' inoltre necessario dotare i rilevatori delle seguenti dotazioni individuali:

divise estive/invernali, dispositivi di protezione.

Sono infine necessarie alcune attrezzature a disposizione dell'intero NVR:

stampanti portatili, fessurimetri da parete, fessurimetri angolari, termocamera.

Tipologia e quantitativi saranno definiti successivamente, d'intesa tra Agenzia e Responsabili del NVR, nella fase di attuazione del piano medesimo.

**Tabella 19**

Cod. Intervento	Comune	Prov.	Ente Attuatore	Titolo Intervento	Importo [€] IVA inclusa
P3.8.1.01			Agenzia di Protezione civile	Attrezzature specialistiche divise e dispositivi di protezione individuale per il supporto delle attività del Nucleo di Valutazione Regionale (NVR)	30.000,00
<b>TOTALE</b>					<b>30.000,00</b>

## 8.2 Corso di formazione per le verifiche di agibilità e valutazione del danno al patrimonio edilizio privato.

Il corso si propone come obiettivo la formazione dei tecnici dei comuni delle province di Parma, Reggio Emilia e Modena alle attività di rilievo del danno e alla valutazione dell'agibilità del patrimonio edilizio privato.

In particolare dovranno essere formati i tecnici dei comuni, colpiti dall'evento sismico del 23 dicembre 2008, individuati al capitolo 2 del primo stralcio del piano degli interventi urgenti.

In aggiunta ai tecnici dei comuni interessati dal terremoto in parola, possono essere inseriti nel corso di formazione, alcuni tecnici dei comuni delle medesime province, ricadenti in zona sismica 2 ai sensi dell'ordinanza 3274/2003.

Complessivamente il numero dei tecnici da formare è fissato in 50 unità.

Indicativamente il corso dovrà essere articolato in quattro giornate di aula da otto ore cadauna e una/due giornate di esercitazione sul territorio.

L'attuazione di questo corso di formazione è affidato alla provincia di Reggio Emilia che dovrà predisporre un programma di dettaglio d'intesa con le competenti strutture tecniche regionali (Agenzia Protezione Civile, Servizio Geologico Sismico e dei Suoli, Servizio Tecnico di Bacino) ed in riferimento allo standard presentato dal Dipartimento Nazionale di Protezione Civile nel corso tenutosi a Roma dal 18 al 25 febbraio 2008.

Tabella 20

Cod. Intervento	Comune	Prov.	Ente Attuatore	Titolo Intervento	Importo [€] IVA inclusa
P3.8.2.01	Comuni delle Province di PR - RE - MO	PR - RE - MO	Provincia di Reggio Emilia	Corso rivolto ai tecnici dei comuni finalizzato alla verifica d'agibilità e valutazione del danno al patrimonio edilizio privato	25.000,00
				<b>TOTALE</b>	<b>25.000,00</b>

## **9 Risorse a copertura dei contributi per l'autonoma sistemazione dei nuclei familiari sfollati.**

A valere sulla somma di euro 2.691.300, con la quale viene finanziato il presente Terzo Stralcio del Piano, sono state quantificate anche le risorse da trasferire, ai sensi della direttiva riportata nel par. 7.1 del Primo Stralcio del Piano degli interventi, approvato con decreto del Presidente della Regione – Commissario delegato n. 122/2009, ai Comuni in cui sono state presentate dai nuclei familiari sfollati dalle proprie abitazioni dichiarate inagibili le domande di contributo per l'autonoma sistemazione. Tali risorse sono state quantificate in Euro 65.000, 00 per l'anno 2009. A fronte di una prevista permanenza, anche per il 2010, di diversi nuclei familiari negli alloggi in cui hanno trovato temporanea sistemazione, gli oneri di spesa per la copertura dei relativi contributi sono stati stimati in relazione a tale periodo in euro 60.000,00. Le risorse a tal fine accantonate nel presente Terzo Stralcio potranno essere trasferite ai Comuni interessati alla condizione che venga disposta una proroga dello stato di emergenza.



# 10

## **Disposizioni esplicative, modificative ed integrative della direttiva in materia di contributi ai soggetti privati ed attività produttive danneggiati.**

Con decreto n. 147/2009 del Presidente della Regione Emilia Romagna – Commissario delegato è stata approvata la “Direttiva disciplinante il procedimento per la concessione dei contributi ai privati e alle attività produttive per i danni conseguenti all’evento sismico del 23 dicembre 2008 nelle province di Parma, Reggio Emilia e Modena. (Ordinanza del Presidente del Consiglio dei Ministri 18 febbraio 2009, n. 3744, pubblicata nella G.U. n. 55 del 7 marzo 2009)”, pubblicata sul BUREER n. 97 del 01/06/2009, di seguito denominata direttiva commissariale.

In riferimento ai seguenti punti della direttiva commissariale, anche al fine di assicurare una corretta ed uniforme applicazione della stessa si dispone o precisa quanto segue.

### **Punto 13**

**5° capoverso.** Le spese tecniche, ammissibili a contributo nel limite massimo del 10% dell’importo netto dei lavori (opere strutturali e finiture strettamente connesse finanziabili nei limiti di cui alla direttiva commissariale) sono ricomprese nel contributo assegnabile e liquidabile secondo la direttiva.

**ultimo capoverso.** A rettifica di quanto previsto nella direttiva commissariale, l’esito positivo dell’esame tecnico amministrativo effettuato dal Nucleo di valutazione comunale integrato ha valore di parere tecnico favorevole per il rilascio dell’autorizzazione all’inizio dei lavori.

### **Punto 15**

A modifica di quanto previsto nella direttiva commissariale, si dispone che i lavori devono iniziare entro 60 giorni dall’acquisizione, ai sensi di legge, degli assenti comunque denominati rilasciati dalle amministrazioni competenti.

### **Punto 17**

Il controllo in corso d’opera nella misura di almeno il 10% degli interventi, per i quali viene assegnato il contributo di cui alla direttiva commissariale, ha una sua autonoma valenza rispetto ai controlli a campione e alle relative percentuali di cui all’art. 11, commi 3 e 4, e all’art. 17 della L.R. n. 31/2002, in quanto detti interventi potrebbero anche non ricadere nel campione estratto in applicazione di tali disposizioni di legge.

# **11** **Potenziamento della capacità operativa per la gestione dell'emergenza.**

## **11.1 Proroga degli incarichi di lavoro autonomo.**

Considerato che il Commissario delegato, sulla base dell'andamento delle attività volte al superamento dell'emergenza, intende chiedere al Dipartimento della Protezione Civile della Presidenza del Consiglio dei Ministri la proroga di 12 mesi dello stato di emergenza, attualmente vigente fino al 31 dicembre 2009, non appena il relativo provvedimento sarà stato adottato, si procederà alla proroga dei contratti di collaborazione attivati in attuazione di quanto previsto dal paragrafo 8.3 del primo stralcio del Piano degli interventi approvato con Decreto del Presidente della Regione – Commissario delegato n. 122 del 24 aprile 2009.

La proroga verrà disposta, acquisita l'intesa degli incaricati, per un periodo di analoga durata (7 mesi) ed ai medesimi patti e condizioni, anche economici.

In considerazione di future, eventuali ed ulteriori esigenze, a tal fine nel presente Terzo stralcio del piano viene, comunque, accantonata la somma di euro 138.558,84.

## **11.2 Prestazioni di lavoro straordinario ed espletamento di specifici incarichi per attività connesse all'emergenza.**

In considerazione delle attività che, nei mesi successivi all'approvazione delle somme da assegnare ai Comuni interessati, graveranno sulle amministrazioni coinvolte nell'esame e nell'istruttoria tecnico-amministrativa delle domande di contributo che saranno presentate dai soggetti privati, con successivi decreti si provvederà alla determinazione, in attuazione di quanto previsto dall'art. 7, commi 4, 5 e 6, dell'Ordinanza n. 3744/09, di ulteriori compensi da attribuire al personale coinvolto in tali attività, individuando, a tal fine, le necessarie risorse e fissando tempi, limiti e procedure di rendicontazione ed erogazione dei compensi medesimi.

### **11.3 Assegnazione a copertura degli oneri connessi alle esigenze di potenziamento della capacità operativa derivanti dall'elaborazione del Piano.**

Al fine di tenere conto della complessità degli strumenti pianificatori in corso di elaborazione nell'ambito del processo di superamento dell'emergenza in atto, in analogia con le finalità delle determinazioni assunte in tal senso dal Dipartimento della Protezione Civile della Presidenza del Consiglio dei Ministri e con i Piani precedentemente approvati, si rende necessario assicurare il necessario potenziamento straordinario della propria capacità operativa, finalizzato all'ottimale realizzazione delle suddette attività di pianificazione.

La misura del potenziamento necessario, in relazione al contingente di personale dell'Agenzia effettivamente impegnato nella progettazione, redazione ed attuazione del piano e individuato nel gruppo di supporto interno a tal fine formalmente costituito, verrà determinata, nel quadro delle suddette disposizioni vigenti, con successivi provvedimenti, e dovrà, comunque, essere contenuta nel limite massimo dello 0,1% dell'importo complessivo del piano, pari a 2.691,30 euro, arrotondato per difetto all'importo di 2.600,00 euro che, nel presente piano, viene a tal fine accantonato.

# 12 Quadro economico riepilogativo

## 12.1 Assegnazioni statali complessive

Tabella 21

Descrizione	Importo [€] IVA inclusa
Ordinanza del Presidente del Consiglio dei Ministri n. 3744 del 18 febbraio 2009, pubblicata nella G.U. n. 55 del 07/03/2009	15.000.000,00
Decreto Legge 208 "Misure straordinarie in materia di risorse idriche e di protezione dell'ambiente", convertito in Legge n. 13 del 27 febbraio 2009	19.000.000,00
<b>TOTALE</b>	<b>34.000.000,00</b>

## 12.2 Quadro economico riepilogativo del Terzo Stralcio di Piano

Tabella 22

N. capitolo / paragrafo	Descrizione	Importo [€] IVA inclusa
1.1	Aggiornamento oneri per gli interventi di prima emergenza e assistenza alla popolazione sostenuti dai comuni delle Province di Parma e Reggio Emilia	28.141,16
1.2	Aggiornamento oneri sostenuti dall'Agenzia Regionale di Protezione Civile	10.000,00
2.1	Aggiornamento oneri per gli interventi urgenti e di somma urgenza	38.000,00
3.3	Modifiche, integrazioni, specificazioni relative a taluni interventi del primo e del secondo stralcio della Provincia di Modena	50.000,00
5.1	Interventi di riparazione e miglioramento sismico degli edifici pubblici e di fruizione pubblica finanziati con risorse del Terzo Stralcio - Provincia di Parma	672.000,00
5.2	Interventi di riparazione e miglioramento sismico degli edifici pubblici e di fruizione pubblica finanziati con risorse del Terzo Stralcio – Provincia di Reggio Emilia	740.000,00

N. capitolo / paragrafo	Descrizione	Importo [€] IVA inclusa
5.3	Interventi di riparazione e miglioramento sismico degli edifici pubblici e di fruizione pubblica finanziati con risorse del Terzo Stralcio – Provincia di Modena	60.000,00
6.1	Interventi di riparazione e miglioramento sismico degli edifici di culto– Provincia di Parma	532.000,00
6.2	Interventi di riparazione e miglioramento sismico degli edifici di culto – Provincia di Reggio Emilia	240.000,00
6.3	Interventi di riparazione e miglioramento sismico dell'edificio "Istituto Orsoline Missionarie del Sacro Cuore" – Provincia di Parma	300.000,00
8/ 8.1 - 8.2	Interventi non strutturali	55.000,00
9	Risorse a copertura dei contributi per l'autonoma sistemazione dei nuclei familiari sfollati	125.000,00
11	Potenziamento della capacità operativa per la gestione dell'emergenza	141.158,84
	<b>TOTALE</b>	<b>2.991.300,00</b>

### 12.3 Quadro economico riepilogativo complessivo

Tabella 23

Descrizione	Importo [€] IVA inclusa
Primo stralcio di Piano	3.549.700,00
Secondo stralcio di Piano	27.459.000,00
Terzo stralcio di Piano	2.991.300,00
<b>TOTALE</b>	<b>34.000.000,00</b>

# 13 ALLEGATI

## 13.1 Monografie degli interventi

Si allegano di seguito la carta riepilogativa degli interventi disposti nel territorio delle province di Parma, Reggio Emilia e Modena e le monografie dei singoli interventi.

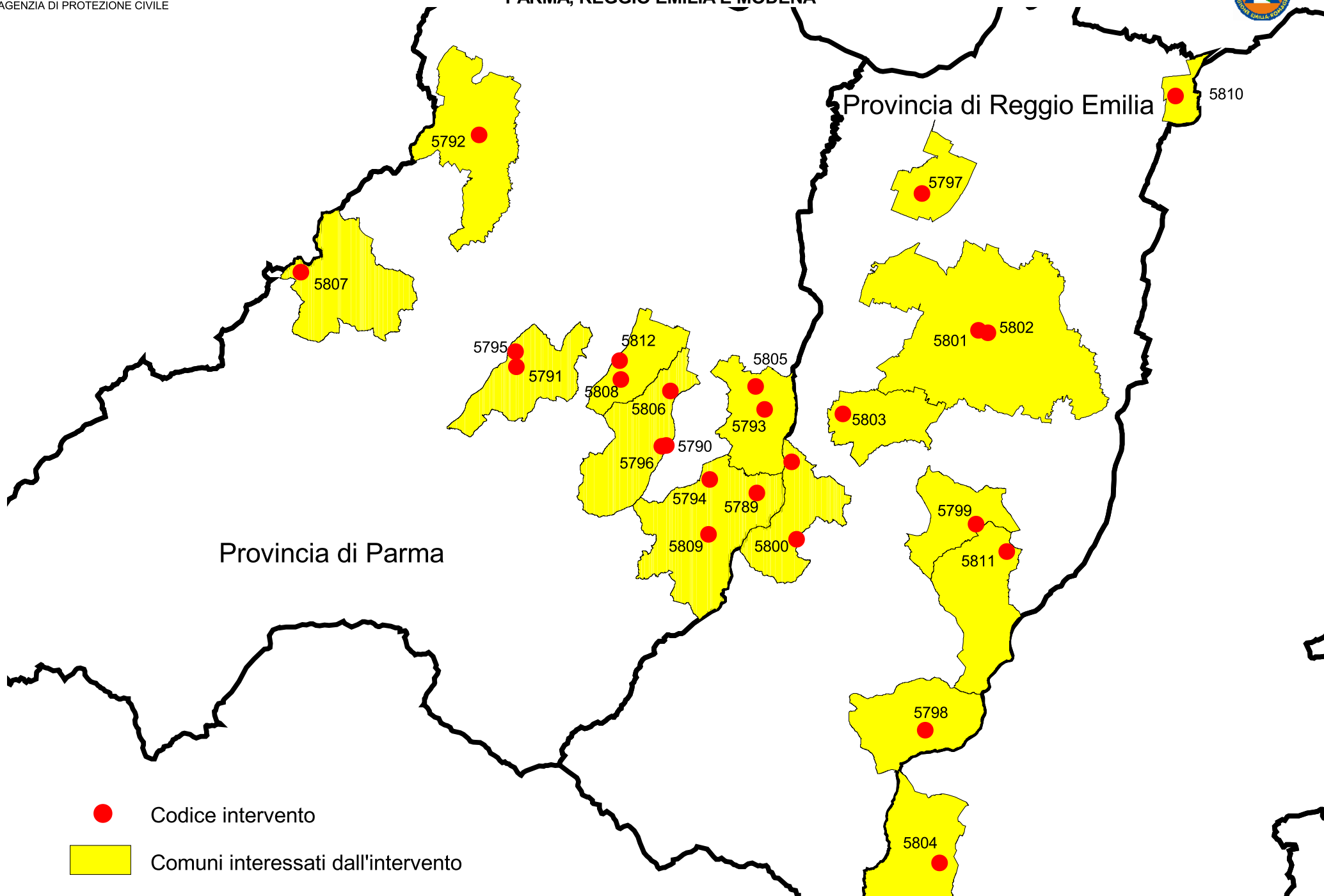





**OPCM 3744/09**

Piano degli Interventi Urgenti per fronteggiare i danni conseguenti alla crisi sismica che ha colpito il territorio delle province di Parma, Reggio Emilia e Modena il giorno 23 dicembre 2008 - Terzo Stralcio

Regione Emilia-Romagna  
AGENZIA DI PROTEZIONE CIVILE



Codice Intervento

Titolo Intervento

**05790**

**Intervento di riparazione e di miglioramento sismico del Museo del prosciutto del Comune di Langhirano**

Provincia

Comune

Ente Attuatore

Importo

**PARMA**

**Langhirano**

**Comune di Langhirano**

**€ 144.000,00**

**scala 1:5.000**

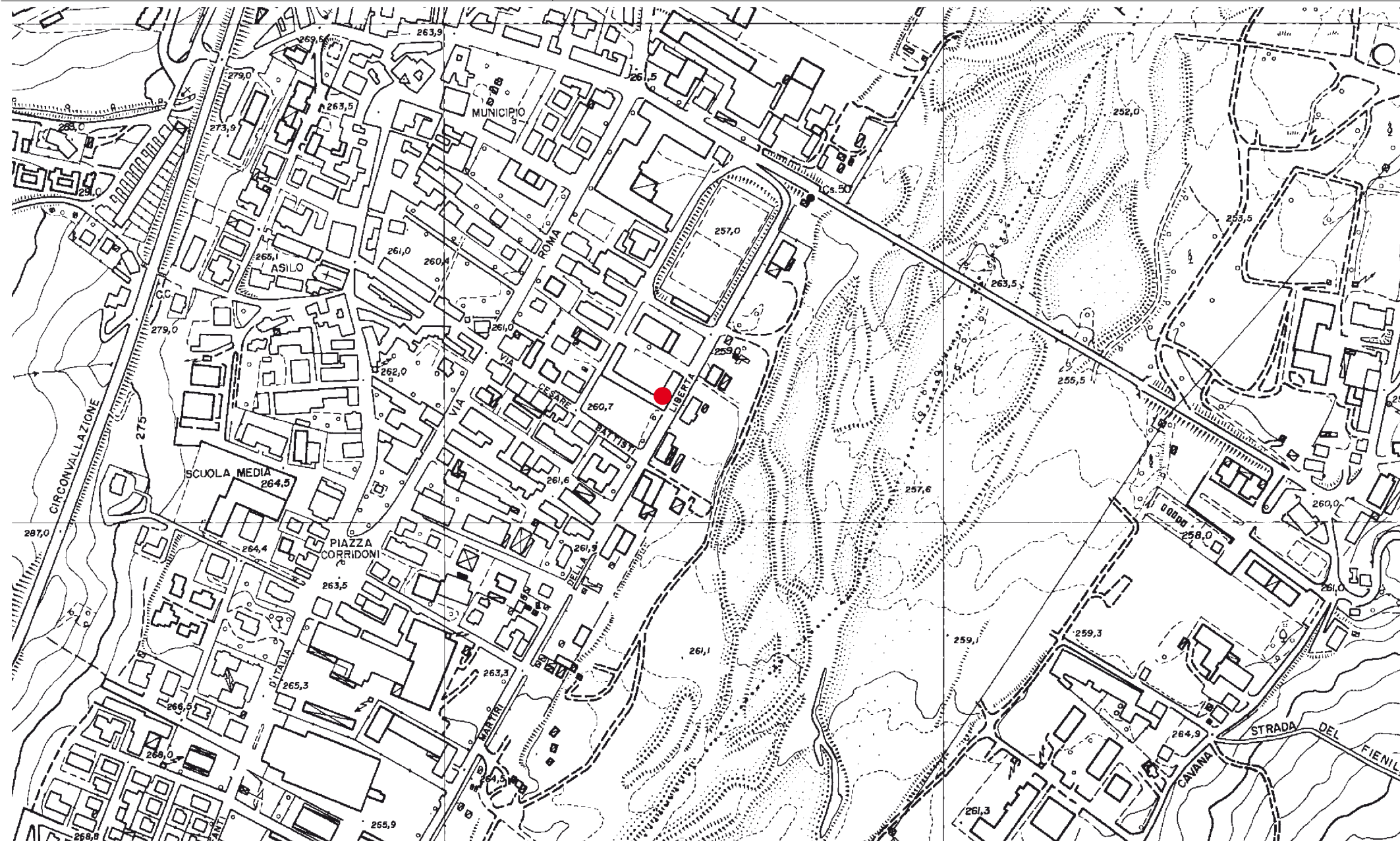

**OPCM 3744/09**

Piano degli Interventi Urgenti per fronteggiare i danni conseguenti alla crisi sismica che ha colpito il territorio delle province di Parma, Reggio Emilia e Modena il giorno 23 dicembre 2008 - Terzo Stralcio

Regione Emilia-Romagna  
AGENZIA DI PROTEZIONE CIVILE



Codice Intervento

Titolo Intervento

**05791**

**Lavori urgenti di riparazione dei danni al Cimitero del Capoluogo**

Provincia

Comune

Ente Attuatore

Importo

**PARMA**

**Fornovo di Tarò**

**Comune di Fornovo di Tarò**

**€ 27.000,00**

**scala 1:5.000**





**OPCM 3744/09**

Piano degli Interventi Urgenti per fronteggiare i danni conseguenti alla crisi sismica che ha colpito il territorio delle province di Parma, Reggio Emilia e Modena il giorno 23 dicembre 2008 - Terzo Stralcio

Regione Emilia-Romagna  
AGENZIA DI PROTEZIONE CIVILE



Codice Intervento

Titolo Intervento

**05792**

**Intervento di riparazione e miglioramento sismico del Municipio di Fidenza**

Provincia

Comune

Ente Attuatore

Importo

**PARMA**

**Fidenza**

**Comune di Fidenza**

**€ 115.000,00**

**scala 1:5.000**

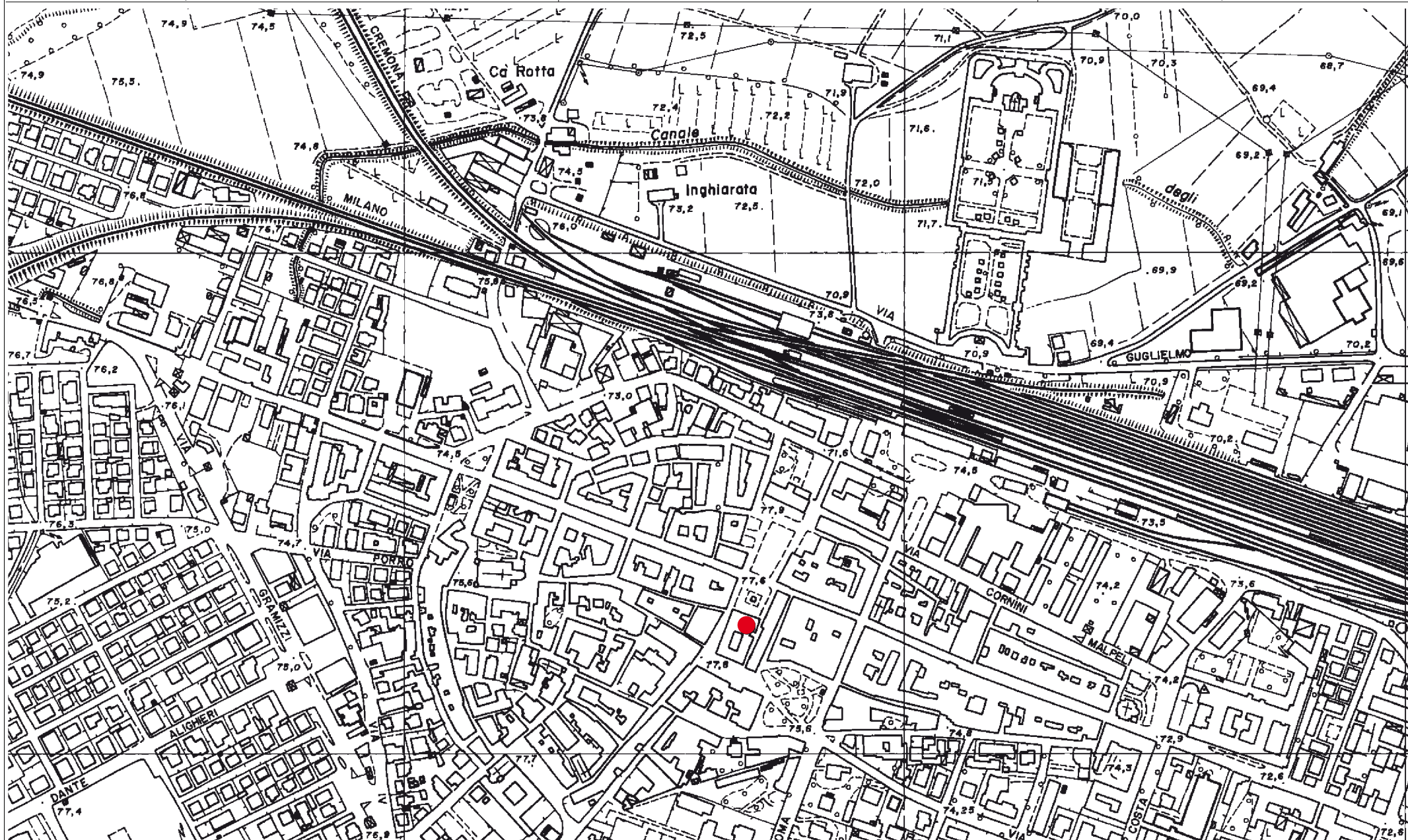

<b>OPCM 3744/09</b>	Piano degli Interventi Urgenti per fronteggiare i danni conseguenti alla crisi sismica che ha colpito il territorio delle province di Parma, Reggio Emilia e Modena il giorno 23 dicembre 2008 - Terzo Stralcio			 Regione Emilia-Romagna AGENZIA DI PROTEZIONE CIVILE 
Codice Intervento <b>05793</b>	<b>Intervento di riparazione e miglioramento sismico del Municipio di Traversetolo</b>			<b>scala 1:5.000</b>
Provincia <b>PARMA</b>	Comune <b>Traversetolo</b>	Ente Attuatore <b>Comune di Traversetolo</b>	Importo <b>€ 200.000,00</b>	





**OPCM 3744/09**

Piano degli Interventi Urgenti per fronteggiare i danni conseguenti alla crisi sismica che ha colpito il territorio delle province di Parma, Reggio Emilia e Modena il giorno 23 dicembre 2008 - Terzo Stralcio

Regione Emilia-Romagna  
AGENZIA DI PROTEZIONE CIVILE



Codice Intervento

Titolo Intervento

**05794**

**Intervento di riparazione e miglioramento sismico del Municipio Neviano degli Arduini**

Provincia

Comune

Ente Attuatore

Importo

**PARMA**

**Neviano degli Arduini**

**Comune di Neviano degli Arduini**

**€ 90.000,00**

**scala 1:5.000**



**OPCM 3744/09**

Piano degli Interventi Urgenti per fronteggiare i danni conseguenti alla crisi sismica che ha colpito il territorio delle province di Parma, Reggio Emilia e Modena il giorno 23 dicembre 2008 - Terzo Stralcio

Regione Emilia-Romagna  
AGENZIA DI PROTEZIONE CIVILE



Codice Intervento

Titolo Intervento

**05795**

**Intervento di riparazione e miglioramento sismico del Municipio Fornovo di Tarò**

Provincia

Comune

Ente Attuatore

Importo

**PARMA**

**Fornovo di Tarò**

**Comune di Fornovo di Tarò**

**€ 90.000,00**

**scala 1:5.000**





**OPCM 3744/09**

Piano degli Interventi Urgenti per fronteggiare i danni conseguenti alla crisi sismica che ha colpito il territorio delle province di Parma, Reggio Emilia e Modena il giorno 23 dicembre 2008 - Terzo Stralcio

Regione Emilia-Romagna  
AGENZIA DI PROTEZIONE CIVILE

Codice Intervento

Titolo Intervento

**05796**

**Intervento di riparazione e miglioramento sismico della Scuola media Fermi di Langhirano**

Provincia

Comune

Ente Attuatore

Importo

**PARMA**

**Langhirano**

**Comune di Langhirano**

**€ 150.000,00**

**scala 1:5.000**



**OPCM 3744/09**

Piano degli Interventi Urgenti per fronteggiare i danni conseguenti alla crisi sismica che ha colpito il territorio delle province di Parma, Reggio Emilia e Modena il giorno 23 dicembre 2008 - Terzo Stralcio

Regione Emilia-Romagna  
AGENZIA DI PROTEZIONE CIVILE



Codice Intervento  
**05797**

Titolo Intervento  
**Intervento di riparazione e miglioramento sismico presso la scuola materna Girasole Palomar,  
via Costituzione, 18**

Provincia  
**REGGIO EMILIA**

Comune  
**Castelnovo di Sotto**

Ente Attuatore  
**Comune di Castelnovo di Sotto**

Importo  
**€. 160.000,00**

**scala 1:5.000**





**OPCM 3744/09**

Piano degli Interventi Urgenti per fronteggiare i danni conseguenti alla crisi sismica che ha colpito il territorio delle province di Parma, Reggio Emilia e Modena il giorno 23 dicembre 2008 - Terzo Stralcio

Regione Emilia-Romagna  
AGENZIA DI PROTEZIONE CIVILE

Codice Intervento

Titolo Intervento

**05798****Intervento di riparazione e di miglioramento sismico della Scuola media del capoluogo**

Provincia

Comune

Ente Attuatore

Importo

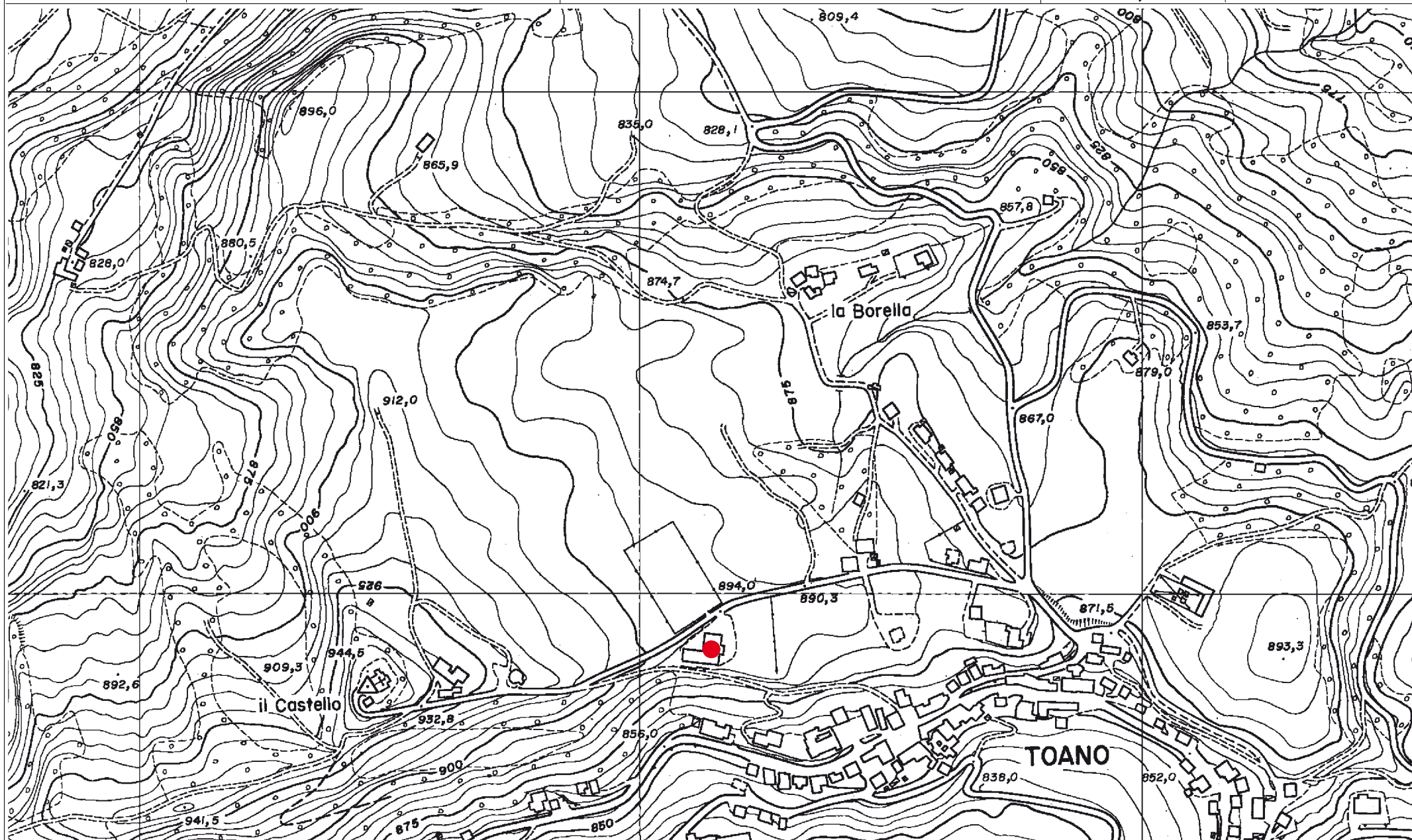
**REGGIO EMILIA****Toano****Comune di Toano****€. 70.000,00****scala 1:5.000**





**OPCM 3744/09**

Piano degli Interventi Urgenti per fronteggiare i danni conseguenti alla crisi sismica che ha colpito il territorio delle province di Parma, Reggio Emilia e Modena il giorno 23 dicembre 2008 - Terzo Stralcio

Regione Emilia-Romagna  
AGENZIA DI PROTEZIONE CIVILE



Codice Intervento  
**05800**

Titolo Intervento  
**Intervento di riparazione e miglioramento sismico della Scuola primaria del capoluogo Ciano d'Enza  
via Val d'Enza Nord 122**

Provincia  
**REGGIO EMILIA**

Comune  
**Canossa**

Ente Attuatore  
**Comune di Canossa**

Importo  
**€. 40.000,00**

**scala 1:5.000**

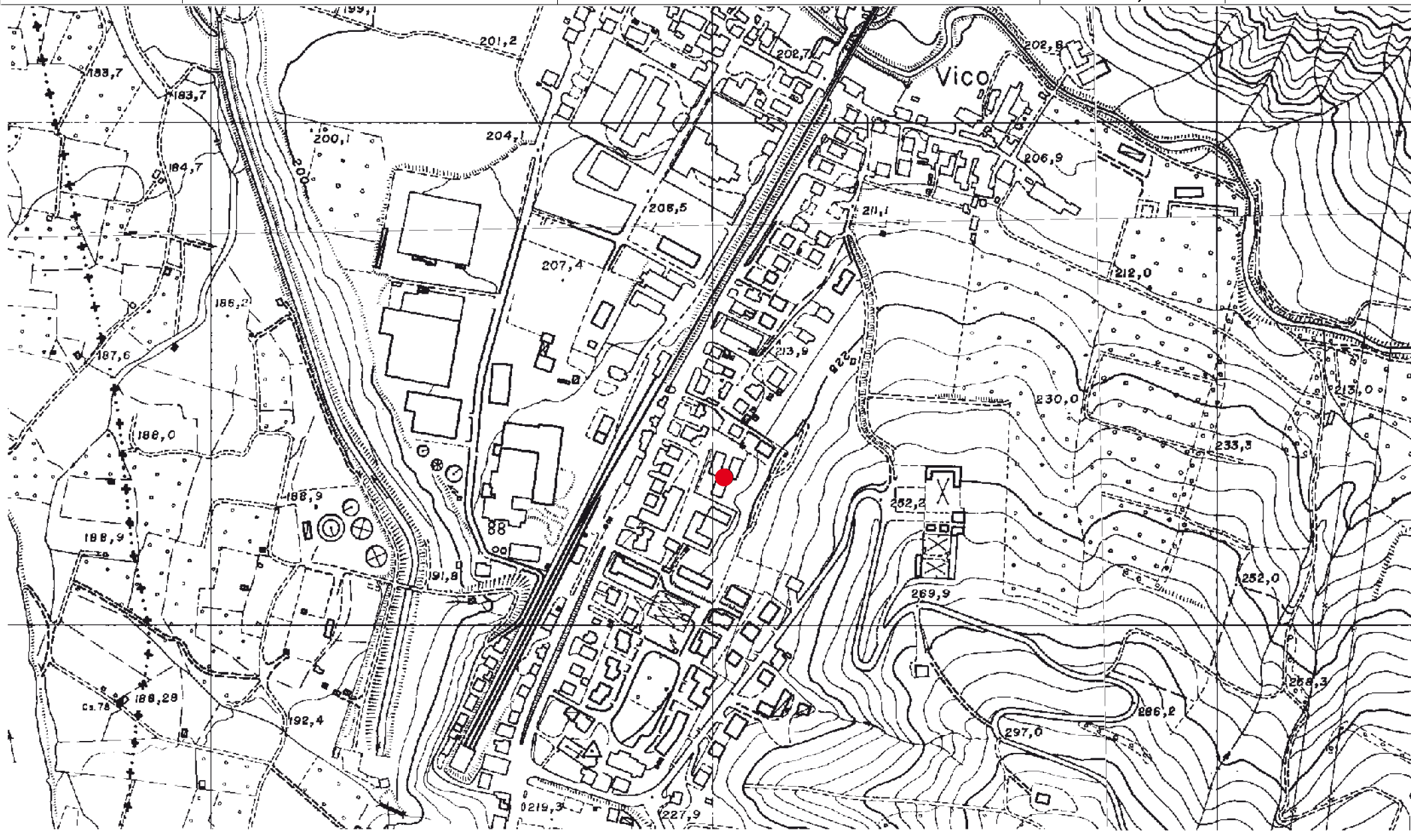

**OPCM 3744/09**

Piano degli Interventi Urgenti per fronteggiare i danni conseguenti alla crisi sismica che ha colpito il territorio delle province di Parma, Reggio Emilia e Modena il giorno 23 dicembre 2008 - Terzo Stralcio

Regione Emilia-Romagna  
AGENZIA DI PROTEZIONE CIVILE

Codice Intervento  
**05801**

Titolo Intervento  
**Intervento di riparazione e miglioramento sismico della scuola parificata San Vincenzo De' Paoli**



Provincia  
**REGGIO EMILIA**

Comune  
**Reggio Emilia**

Ente Attuatore  
**Diocesi di Reggio Emilia-Guastalla**

Importo  
**€. 90.000,00**

**scala 1:5.000**

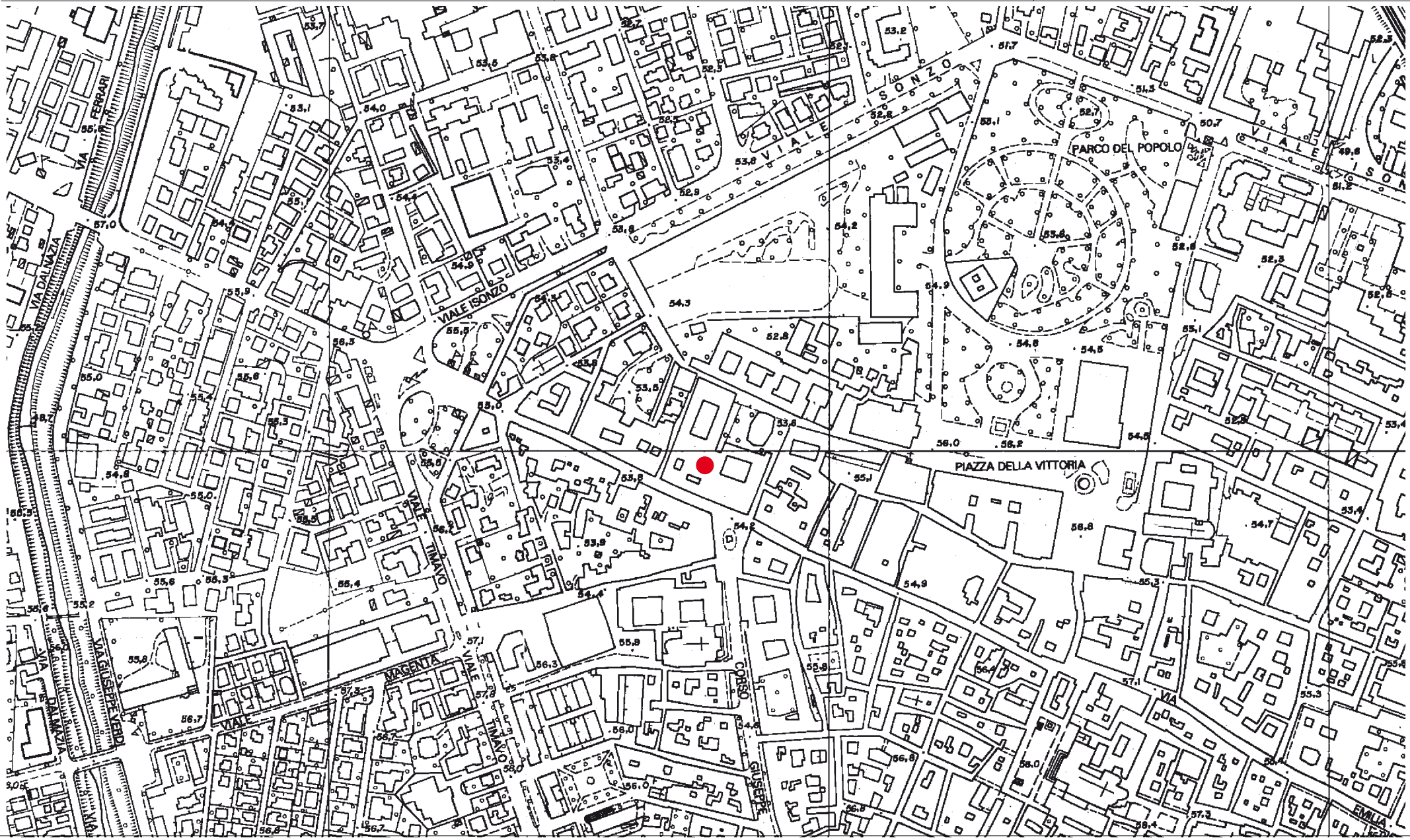



**OPCM 3744/09**

Piano degli Interventi Urgenti per fronteggiare i danni conseguenti alla crisi sismica che ha colpito il territorio delle province di Parma, Reggio Emilia e Modena il giorno 23 dicembre 2008 - Terzo Stralcio

Regione Emilia-Romagna  
AGENZIA DI PROTEZIONE CIVILE



Codice Intervento  
**05802**

Titolo Intervento  
**Intervento di riparazione e miglioramento sismico complesso ex Stalloni**

Provincia  
**REGGIO EMILIA**

Comune  
**Reggio Emilia**

Ente Attuatore  
**Comune di Reggio Emilia**

Importo  
**€ 100.000,00**

**scala 1:5.000**



**OPCM 3744/09**

Piano degli Interventi Urgenti per fronteggiare i danni conseguenti alla crisi sismica che ha colpito il territorio delle province di Parma, Reggio Emilia e Modena il giorno 23 dicembre 2008 - Terzo Stralcio

Regione Emilia-Romagna  
AGENZIA DI PROTEZIONE CIVILE



Codice Intervento  
**05803**

Titolo Intervento  
**Intervento di riparazione e miglioramento sismico presso l'Oratorio del Giambellino**

Provincia  
**REGGIO EMILIA**

Comune  
**Quattro Castella**

Ente Attuatore  
**Diocesi di Reggio Emilia - Guastalla**

Importo  
**€ 210.000,00**

**scala 1:5.000**





**OPCM 3744/09**

Piano degli Interventi Urgenti per fronteggiare i danni conseguenti alla crisi sismica che ha colpito il territorio delle province di Parma, Reggio Emilia e Modena il giorno 23 dicembre 2008 - Terzo Stralcio



Codice Intervento  
**05804**

Titolo Intervento  
**Lavori di riparazione del dissesto strutturale del Ponte sul T. Dragone, SC Cargedolo-Casa Abbadina**



Provincia  
**MODENA**

Comune  
**Frassinoro**

Ente Attuatore  
**Comune di Frassinoro**

Importo  
**€. 60.000,00**

**scala 1:5.000**

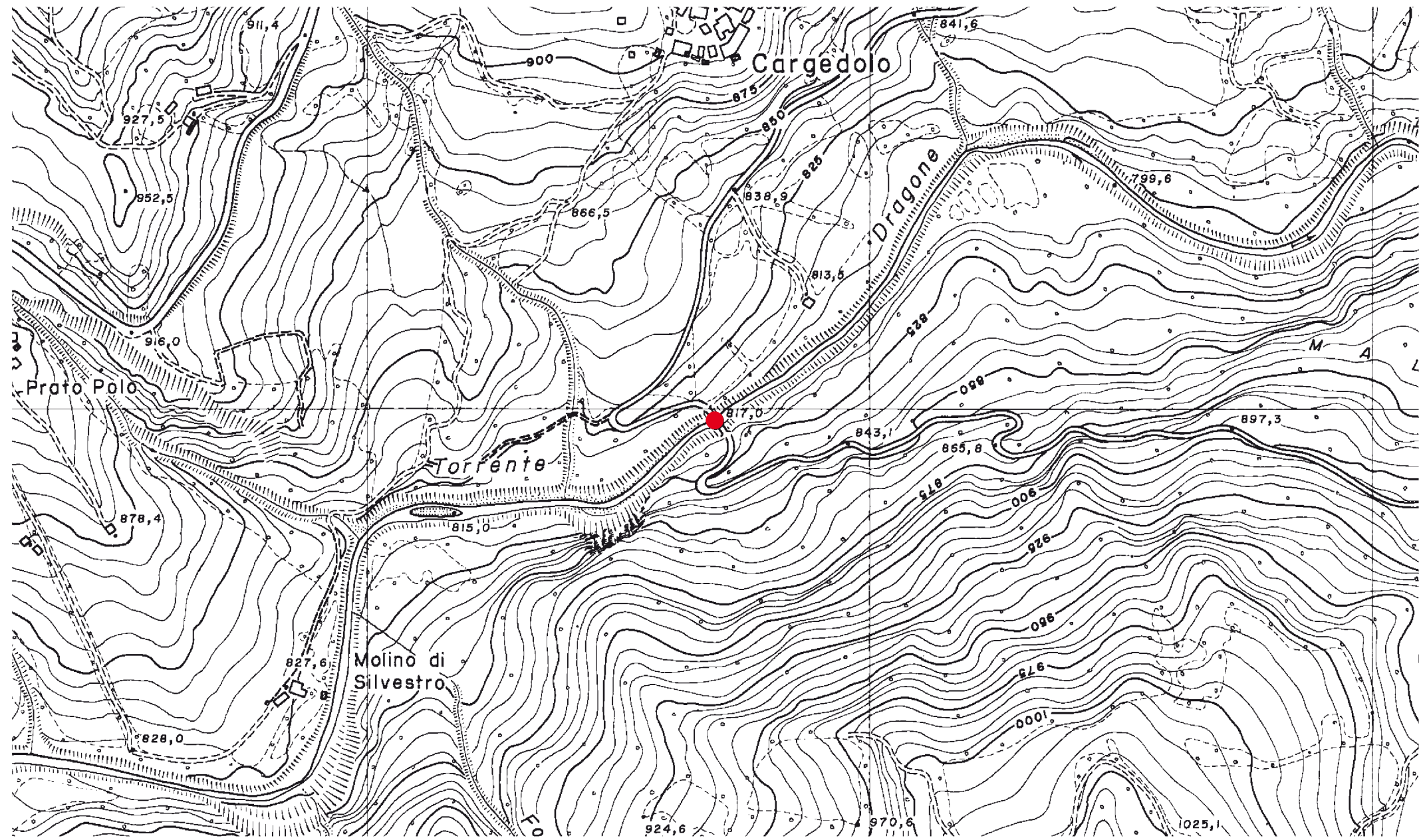

**OPCM 3744/09**

Piano degli Interventi Urgenti per fronteggiare i danni conseguenti alla crisi sismica che ha colpito il territorio delle province di Parma, Reggio Emilia e Modena il giorno 23 dicembre 2008 - Terzo Stralcio

Regione Emilia-Romagna  
AGENZIA DI PROTEZIONE CIVILE

Codice Intervento

Titolo Intervento

**05805****Intervento di riparazione e miglioramento sismico della Chiesa Purificazione della B.V. in loc. Bannone**

Provincia

Comune

Ente Attuatore

Importo

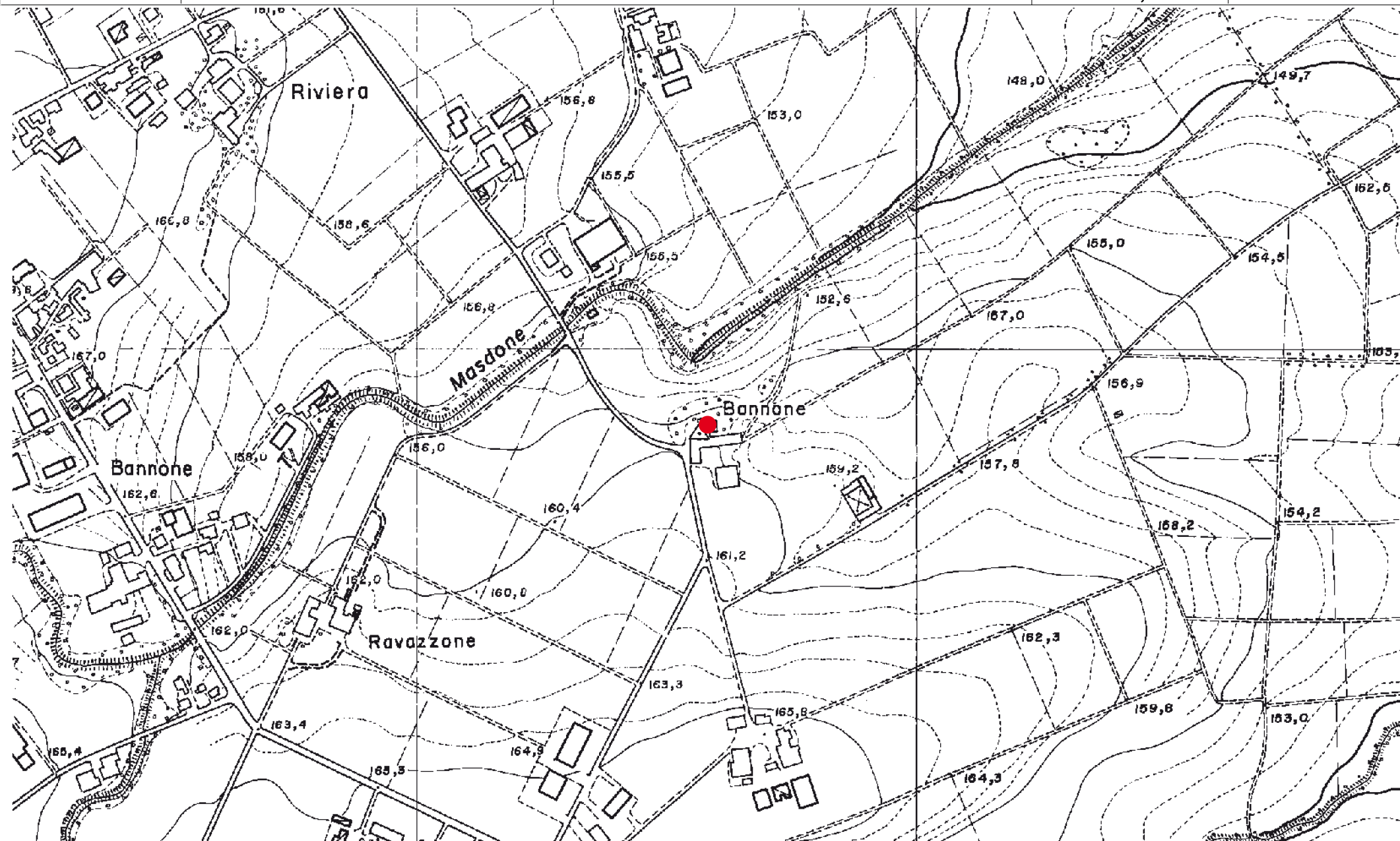
**PARMA****Traversetolo****Diocesi di Parma****€ 143.000,00****scala 1:5.000**



**OPCM 3744/09**

Piano degli Interventi Urgenti per fronteggiare i danni conseguenti alla crisi sismica che ha colpito il territorio delle province di Parma, Reggio Emilia e Modena il giorno 23 dicembre 2008 - Terzo Stralcio

Regione Emilia-Romagna  
AGENZIA DI PROTEZIONE CIVILE



Codice Intervento

Titolo Intervento

**05806**

**Intervento di riparazione e miglioramento sismico del campanile della Chiesa di San Lorenzo a Torrechiara**

Provincia

Comune

**PARMA**

**Langhirano**

Ente Attuatore

**Diocesi di Parma**

Importo

**€. 84.000,00**

**scala 1:5.000**



**OPCM 3744/09**

Piano degli Interventi Urgenti per fronteggiare i danni conseguenti alla crisi sismica che ha colpito il territorio delle province di Parma, Reggio Emilia e Modena il giorno 23 dicembre 2008 - Terzo Stralcio

Regione Emilia-Romagna  
AGENZIA DI PROTEZIONE CIVILE

Codice Intervento

Titolo Intervento

**05807****Intervento di riparazione e miglioramento sismico della Chiesa di Rigollo**

Provincia

Comune

Ente Attuatore

Importo

**PARMA****Pellegrino Parmense****Diocesi di Fidenza****€ 85.000,00****scala 1:5.000**



**OPCM 3744/09**

Piano degli Interventi Urgenti per fronteggiare i danni conseguenti alla crisi sismica che ha colpito il territorio delle province di Parma, Reggio Emilia e Modena il giorno 23 dicembre 2008 - Terzo Stralcio

Regione Emilia-Romagna  
AGENZIA DI PROTEZIONE CIVILE

Codice Intervento

Titolo Intervento

**05808****Intervento di riparazione e miglioramento sismico della Chiesa di S.Giacomo in Cevola**

Provincia

Comune

Ente Attuatore

Importo

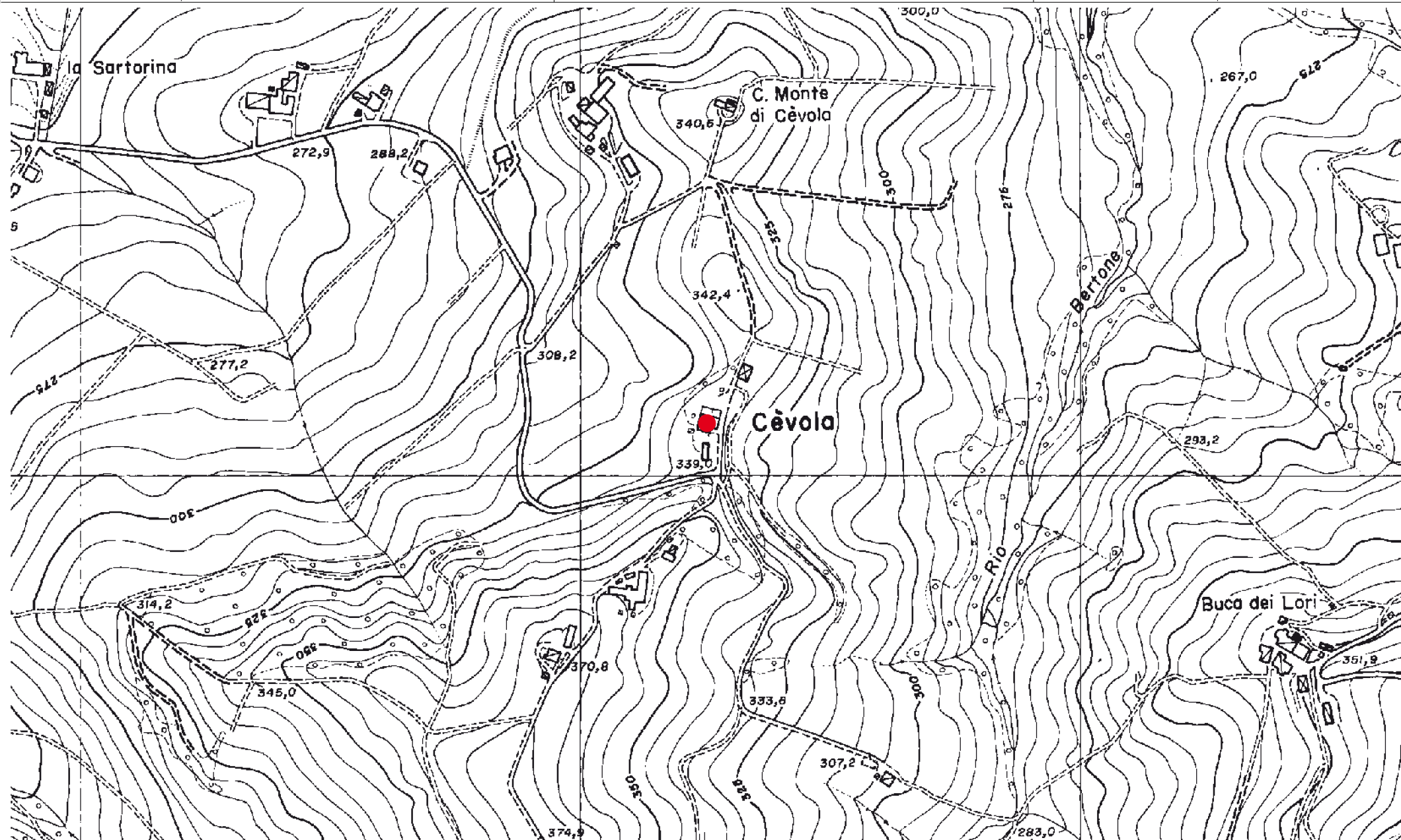
**PARMA****Felino****Diocesi di Parma****€ 105.000,00****scala 1:5.000**

**OPCM 3744/09**

Piano degli Interventi Urgenti per fronteggiare i danni conseguenti alla crisi sismica che ha colpito il territorio delle province di Parma, Reggio Emilia e Modena il giorno 23 dicembre 2008 - Terzo Stralcio

Regione Emilia-Romagna  
AGENZIA DI PROTEZIONE CIVILE

Codice Intervento

Titolo Intervento

**05809****Intervento di riparazione e miglioramento sismico della Chiesa di San Lorenzo in località Lodrignano**

Provincia

Comune

Ente Attuatore

Importo

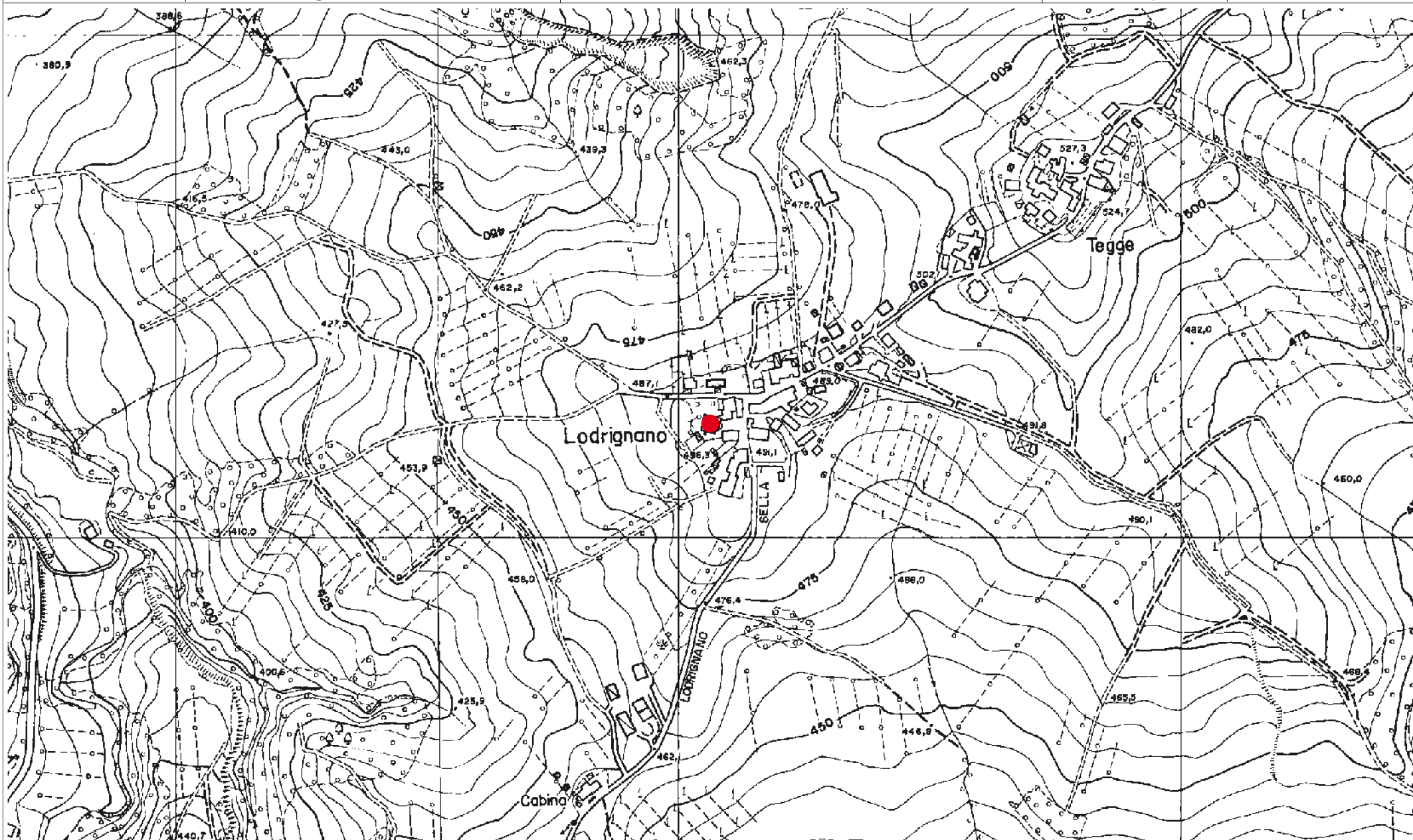
**PARMA****Neviano degli Arduini****Diocesi di Parma****€ 115.000,00****scala 1:5.000**

**OPCM 3744/09**

Piano degli Interventi Urgenti per fronteggiare i danni conseguenti alla crisi sismica che ha colpito il territorio delle province di Parma, Reggio Emilia e Modena il giorno 23 dicembre 2008 - Terzo Stralcio

Regione Emilia-Romagna  
AGENZIA DI PROTEZIONE CIVILE



Codice Intervento

Titolo Intervento

**05810**

**Intervento di riparazione e miglioramento sismico dell'Oratorio di San Francesco Saverio**

Provincia

Comune

Ente Attuatore

Importo

**REGGIO EMILIA**

**Rolo**

**Comune di Rolo**

**€ 160.000,00**

**scala 1:5.000**

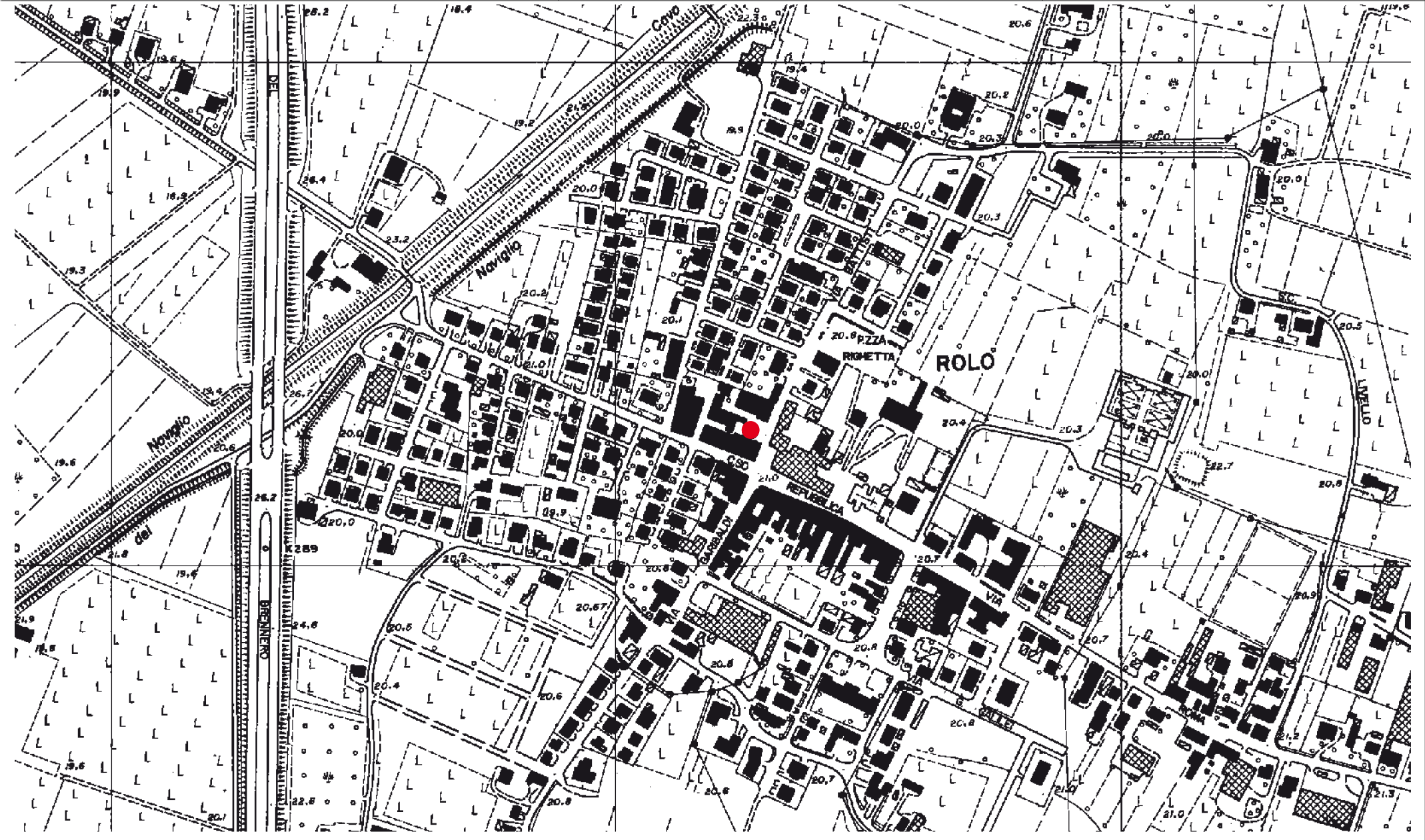



<b>OPCM 3744/09</b>	Piano degli Interventi Urgenti per fronteggiare i danni conseguenti alla crisi sismica che ha colpito il territorio delle province di Parma, Reggio Emilia e Modena il giorno 23 dicembre 2008 - Terzo Stralcio		 Regione Emilia-Romagna AGENZIA DI PROTEZIONE CIVILE
Codice Intervento <b>05811</b>	Titolo Intervento <b>Intervento di riparazione e miglioramento sismico della Chiesa di S.S. Quirico e Giulitta, in frazione San Romano</b>		
Provincia <b>REGGIO EMILIA</b>	Comune <b>Baiso</b>	Ente Attuatore <b>Diocesi di Reggio Emilia - Guastalla</b>	Importo <b>€. 80.000,00</b>  <b>scala 1:5.000</b>

