

DELIBERAZIONI REGIONALI**DELIBERAZIONI DELLA GIUNTA REGIONALE**

- 22 N.2127/2024 - Integrazione della dotazione finanziaria per l'attuazione dei percorsi di Istruzione e Formazione Tecnica Superiore (IFTS) per l'acquisizione in apprendistato del Certificato di specializzazione tecnica superiore. Attività autorizzate, con il finanziamento dell'accesso individuale attraverso assegni (voucher) di accompagnamento/personalizzazione e formativi. PR FSE+ 2021/2027 Priorità 2. Istruzione e formazione - Obiettivo specifico e). Procedura just in time, di cui alla DGR 1004/2024
- 26 N.2203/2024 - Approvazione di un percorso in modalità duale - apprendistato di I livello o alternanza rafforzata - per accompagnare i giovani che hanno assolto l'obbligo scolastico a conseguire un certificato di qualifica IEFP (EQF III Liv.). Avviso allegato 1 alla DGR n. 586/2024. PR FSE+ 2021/2027. III provvedimento
- 37 N.2204/2024 - Approvazione di un percorso extra diritto-dovere, in modalità duale - apprendistato di I livello o alternanza rafforzata - per il conseguimento di un certificato di qualifica (EQF IV liv.) con valore di diploma professionale. Avviso allegato 2 alla DGR n. 1494/2024. PR FSE+ 2021/2027. II provvedimento
- 48 N.2205/2024 - Approvazione di un percorso extra diritto-dovere, in modalità duale - apprendistato di I livello o alternanza rafforzata - per il conseguimento di un certificato di qualifica IEFP (EQF III Liv.) Avviso allegato 1 alla DGR n. 1494/2024. PR FSE+ 2021/2027. II provvedimento
- 59 N.2206/2024 - Monitoraggio 2024 della pianificazione dei rifiuti ai sensi dell'art. 34 delle Norme tecniche di attuazione del Piano regionale di gestione dei rifiuti e per la bonifica delle aree inquinate 2022-2027 (PRRB)
- 64 N.2208/2024 - Criteri alle Province / Città Metropolitana di Bologna per il trasferimento ai Comuni delle risorse statali per l'anno 2024 riferite alle funzioni di assistenza agli alunni con disabilità delle scuole secondarie di II grado. Assegnazione delle risorse a Province/Città Metropolitana di Bologna
- 69 N.2209/2024 - Approvazione azioni per il contrasto alle povertà educative a favore degli studenti delle pluriclassi nelle piccole scuole di montagna, presentate a valere sull'invito approvato con DGR n. 1084/2024. PR FSE+2021/2027. Terzo provvedimento
- 79 N.2219/2024 - "COPSR 2023-2027 - Deliberazione n. 50/2023. Avvisi pubblici anno 2024. Intervento SRD 03 "Investimenti nelle aziende agricole per la diversificazione in attività non agricole", tipologia di investimento a) - Differimento termini per la conclusione delle istruttorie e modifica della procedura per l'estrazione del codice COR
- 81 N.2222/2024 - Reg. (UE) n. 1305/2013 - PSR 2014/2020 - Misura 4 - tipo operazione 4.4.02 "Prevenzione danni da fauna" - Focus Area 4a - delibera Giunta regionale n. 483 del 27/03/2023 di approvazione Bando unico regionale anno 2023. Ridefinizione termini procedurali
- 84 N.2226/2024 - L.R. n. 8/1994 e L.R. n. 27/2000 - Deliberazione n. 364/2018 e successive modifiche e aggiornamenti. Disposizioni transitorie
- 86 N.2234/2024 - Approvazione delle operazioni presentate a valere sull'avviso di cui all'allegato 1) della delibera di Giunta regionale n.1751/2024 - Disposizioni in merito alle operazioni approvate con delibera di Giunta regionale n.1822/2022

- 125 N.2235/2024 - Approvazione dei criteri per l'applicazione delle rettifiche finanziarie in materia di adempimenti relativi alla comunicazione per le attività finanziate dal PR FSE+ 2021-2027 - Regolamento (UE) 2021/1060 - sostituzione dell'Allegato A) alla DGR n. 2059/2024
- 130 N.2243/2024 - Individuazione degli atti per i quali non sussiste il diritto al contraddittorio ai sensi dell'articolo 6-bis della Legge 27 luglio 2000, n. 212

DECRETI, ORDINANZE E ALTRI ATTI REGIONALI

DECRETO DEL PRESIDENTE DELLA GIUNTA REGIONALE

- 132 N.177/2024 - Sisma 2023 - Rettifica e integrazione dei decreti nn. 163/2024 - 165/2024 e 168/2024

ORDINANZA DELLA PRESIDENTE FACENTE FUNZIONI IN QUALITÀ DI COMMISSARIO DELEGATO 10 DICEMBRE 2024, N.24

- 136 Attuazione smart working ordinario per i collaboratori del Commissario Delegato presso le sedi regionali della Struttura Commissariale per l'anno 2025

DETERMINAZIONI DEL RESPONSABILE DEL SETTORE AREE PROTETTE, FORESTE E SVILUPPO ZONE MONTANE

- 165 N.26046/2024 - Quarantatreesimo aggiornamento dell'elenco delle imprese in possesso dei requisiti richiesti per l'iscrizione all'Albo delle Imprese forestali della Regione Emilia-Romagna
- 183 N.26400/2024 - Autorizzazione intervento di abbattimento esemplare arboreo monumentale nel comune di San Lazzaro di Savena (BO) tutelato con DPGR n. 139/2021, richiesto dall'Ente di Gestione per i Parchi e la Biodiversità - Emilia Orientale
- 185 N.26523/2024 - Approvazione aggiornamento del format con cui sono stati ridefiniti gli obiettivi e le misure di conservazione del Sito Natura 2000 Monte S. Silvestro, Monte Ercole e Gessi di Sapigno, Maiano e Ugrigno

DETERMINAZIONI DEL RESPONSABILE DEL SETTORE ATTIVITÀ CULTURALI, ECONOMIA DELLA CULTURA, GIOVANI

- 222 N.25981/2024 - L.R. n. 13/1999 art. 9. Assegnazione e concessione di contributi per interventi per spese di investimento nel settore dello spettacolo dal vivo, quantificati con delibera della Giunta regionale 11 novembre 2024, n. 2157. Assunzione impegni di spesa a favore dei soggetti beneficiari
- 224 N.26939/2024 - L.R. 14/2022 - Iscrizione e aggiornamento dell'Albo regionale dei Carnevali storici

DETERMINAZIONI DEL RESPONSABILE DEL SETTORE ATTIVITÀ FAUNISTICO-VENATORIE, PESCA E ACQUACOLTURA

- 227 N.25378/2024 - Legge n.157/1992, L.R. n.8/1994 e deliberazione n. 958/2024 contenente avviso pubblico per la presentazione delle domande di accesso ai contributi per l'acquisto di presidi per la prevenzione dei danni da fauna selvatica ai sensi dell'art. 17 della L.R. n. 8/1994 - anno 2024. Approvazione graduatoria unica regionale, prima concessione e relativo impegno di spesa
- 257 N.25764/2024 - FEAMPA 2021-2027 - Precisazioni al Manuale delle procedure e dei controlli - Disposizioni procedurali della Regione Emilia-Romagna in qualità di Organismo intermedio, approvato con DGR n. 1279/2024

DETERMINAZIONI DEL RESPONSABILE DEL SETTORE AUTORITÀ DI AUDIT INTERREG, CONTROLLO SUCCESSIVO DI REGOLARITÀ AMMINISTRATIVA, GESTIONE AMMINISTRATIVO-CONTABILE VANTAGGI ECONOMICI

- 259 N.25742/2024 - Concessione al Comune di Forlì di un contributo per la realizzazione del progetto "Cava SiCura - Azioni integrate e partecipative per vivere in sicurezza i parchi del Quartiere Cava di Forlì" in attuazione della delibera della Giunta regionale n.1576/2024 CUP C64J24000320006
- 269 N.25975/2024 - Concessione all'Unione Val d'Enza (RE) di un contributo per la realizzazione del progetto "Parchi sicuri" in attuazione della delibera della Giunta regionale n. 1576/2024. CUP E22B24000260007
- 279 N.25976/2024 - Concessione al Comune di Carpaneto Piacentino (PC) di un contributo per la realizzazione del progetto "Dalla mafia alla rinascita per le donne in difficoltà" in attuazione della delibera della Giunta regionale n. 1559/2024. CUP B98J24000870006

DETERMINAZIONE DEL RESPONSABILE DEL SETTORE COMPETITIVITÀ DELLE IMPRESE E SVILUPPO DELL'INNOVAZIONE

- 287 N.26032/2024 - Regolamento (UE) n. 2021/2115 e Piano strategico nazionale della PAC 2023/2027 - Programma nazionale di sostegno al settore vitivinicolo - programma operativo - intervento "Investimenti" annualità 2024/2025 deliberazioni Giunta regionale nn. 336/2024 e 487/2024 e determinazioni dirigenziale nn. 8622/2024 e 22414/2024 - Rettifica graduatoria imprese agroindustriali.

DETERMINAZIONE DEL RESPONSABILE DEL SETTORE FITOSANITARIO E DIFESA DELLE PRODUZIONI

- 293 N.24751/2024 - Aggiornamento delle misure fitosanitarie per il contrasto ed il controllo di *Aleurocanthus spiniferus* per l'anno 2024 e successivi nella regione Emilia-Romagna

DETERMINAZIONE DEL RESPONSABILE DEL SETTORE PREVENZIONE COLLETTIVA E SANITÀ

- 311 N.25523/2024 - Rimborso indennizzi agli imprenditori agricoli dovuti a danni da lupi (art. 26 L.R. 27/00) in regime aiuti di Stato. Impegno di spesa

DETERMINAZIONE DEL RESPONSABILE DEL SETTORE PROGRAMMAZIONE, SVILUPPO DEL TERRITORIO E SOSTENIBILITÀ DELLE PRODUZIONI

- 316 N.25877/2024 - COPSIR 2023-2027. Deliberazione n. 2339/2023. Avviso pubblico anno 2023. Intervento SRD 09 "Investimenti non produttivi nelle aree rurali. Tipologia di investimento a) sostegno a investimenti finalizzati all'introduzione, al miglioramento o all'espansione di servizi di base a livello locale per la popolazione rurale, compresi i servizi socio-sanitari, le attività culturali e ricreative e le relative infrastrutture" - Approvazione della graduatoria

DETERMINAZIONE DEL RESPONSABILE DEL SETTORE TRASPORTI, INFRASTRUTTURE E MOBILITÀ SOSTENIBILE

- 322 N.25525/2024 - Approvazione graduatoria e assegnazione contributi relativi al "Bando per la promozione della mobilità ciclabile rivolto ai Comuni con popolazione superiore a 30.000 abitanti. Annualità 2024-2027"

DETERMINAZIONE DEL RESPONSABILE DEL SETTORE TURISMO, COMMERCIO, ECONOMIA URBANA, SPORT

- 332 N.26557/2024 - L.R. 26/09 art.6 Bando 2024 - Concessione contributi ai soggetti del commercio equo solidale per la realizzazione del progetto "Terra equa festival del commercio equo e dell'economia solidale" di cui alla DGR 1031/2024 - CUP. n. E41B24002040002

DETERMINAZIONI DEL RESPONSABILE DEL SETTORE TUTELA DELL'AMBIENTE ED ECONOMIA CIRCOLARE

- 341 N.25148/2024 - Elenco annuale (anno 2024) dei gestori degli impianti di cui all'art. 3, comma 40, della Legge n. 549/1995 ammessi al pagamento del tributo speciale in misura ridotta di cui all'art. 13, commi 6 bis e 6 ter della L.R. n. 31/1996 - Aggiornamento novembre 2024
- 350 N.25747/2024 - Esclusione dell'impresa Centro Servizi Ambientali Srl dall'iscrizione nell'Elenco annuale (anno 2024) dei gestori degli impianti di cui all'art. 3, comma 40, della Legge n. 549/1995, di cui all'art. 13 bis della L.R. n. 31/1996
- 350 N.25748/2024 - Esclusione dell'impresa Castaldo High Tech Spa dall'iscrizione negli Elenchi annuali (anno 2024 e anno 2025) dei gestori degli impianti di cui all'art. 3, comma 40, della Legge n. 549/1995, di cui all'art. 13 bis della L.R. n. 31/1996
- 351 N.26733/2024 - Concessione contributo in favore di AIMAG S.p.A. quale soggetto attuatore dell'intervento "Impianto di sollevamento fognario ubicato in via Pascoli, 6 nel comune di Bompporto". CUP G65H18000880005

DETERMINAZIONI DEL RESPONSABILE DEL SETTORE TUTELA DELL'AMBIENTE ED ECONOMIA CIRCOLARE

- 347 N.25483/2024 - Pubblicazione dell'elenco aggiornato dei Siti facenti parte dell'Anagrafe dei Siti Inquinati della regione Emilia-Romagna

DETERMINAZIONE DEL RESPONSABILE AREA FORESTE E SVILUPPO ZONE MONTANE

- 352 N.25910/2024 - Bandi di forestazione enti pubblici di pianura 2024 (DGR n. 378/2024 e n. 1378/2024). Approvazione degli esiti istruttori e concessione dei contributi per la realizzazione di interventi compensativi ai sensi della DGR n. 1734/2023 e del D.Lgs. n. 34/2018

DERMINAZIONE DEL RESPONSABILE AREA INNOVAZIONE, FORMAZIONE E CONSULENZA

- 363 N.25382/2024 - Reg. (UE) n. 2115/2021. COPSIR 2023-2027. Dgr n. 1703/2023 e n. 2037/2024. Intervento SRH03. Scorrimento graduatoria approvata con det. n. 17441/2024 e concessione contributo

DETERMINAZIONI DEL RESPONSABILE AREA INTERVENTI FORMATIVI E PER L'OCCUPAZIONE

- 366 N.23400/2024 - Finanziamento operazione Rif.PA 2024-22060/RER CUP E64E24000040009. Modifica propria determinazione dirigenziale n.18465/2024
- 366 N.24977/2024 - Finanziamento operazioni riferite al primo e secondo elenco dei soggetti privati accreditati che si impegnano all'erogazione delle prestazioni per il lavoro a favore delle persone beneficiarie del percorso 1 Reinserimento occupazionale, percorso 2 Aggiornamento (upskilling) e percorso 3 Riqualficazione (reskilling)" in attuazione del sesto avviso GOL DGR 676/2024 e approvate con DD 12226/2024 e DD 13249/2024. Accertamento entrate. Primo provvedimento
- 371 N.26247/2024 - Attribuzione di n.9 assegni formativi (voucher) a favore degli apprendisti frequentanti il percorso formativo Rif.PA 19182/RER, approvato dalla determinazione dirigenziale n.11326/2023, per il conseguimento di un Certificato di Specializzazione Tecnica Superiore - IFTS - di cui all'art. 43 del D.Lgs. 81/2015, in attuazione dell'Allegato 4 di cui alla deliberazione di Giunta regionale n. 957/2022. C.U.P. N. E82B22000650001
- 373 N.26524/2024 - Finanziamento (PR FSE+ 2021/2027) operazioni per rendere disponibili misure di formazione permanente e di formazione continua a sostegno dell'innovazione, della sostenibilità e della competitività delle filiere produttive regionali presentate a valere sull'avviso allegato 1 alla DGR n. 774/2024 e approvate con DGR n. 1914/2024. Primo provvedimento
- 381 N.26525/2024 - Attribuzione di n.15 assegni formativi (voucher), a favore di apprendisti frequentanti i percorsi Rif.PA 2022 - 19381/RER e Rif.PA 2022 - 19396/RER, approvati dalla determinazione dirigenziale n.15032/2023, per il conseguimento di un certificato di specializzazione tecnica superiore - IFTS - di cui all'art. 43 del D.Lgs. 81/2015, in attuazione dell'allegato 4 alla deliberazione di Giunta regionale n.957/2022. C.U.P. n. E82B22000780001 e n. E42B22001080001
- 385 N.26680/2024 - Finanziamento (PR FSE+ 2021/2027) dei percorsi in modalità duale - apprendistato di I livello o alternanza rafforzata - per accompagnare i giovani che hanno assolto l'obbligo scolastico a conseguire un certificato di qualifica IEFP (EQF III liv.) di cui all' avviso allegato 1 alla DGR n. 586/2024 e approvati con DGR n. 1915/2024
- 388 N.26681/2024 - Finanziamento (PR FSE+ 2021-2027 - Priorità 3. Inclusione sociale) per l'attuazione del progetto "Scuola Attiva Kids per l'Emilia-Romagna inclusiva" a.s. 2024/2025 di cui alla delibera di Giunta regionale n. 1891/2024 - C.U.P. E41B24002030009

DETERMINAZIONI DEL RESPONSABILE AREA SETTORE VEGETALE

- 391 N.26361/2024 - Ammissione delle domande e concessione aiuti de minimis, ai sensi del Reg. (UE) 1408/2013 e ss.mm.ii, per superfici coltivate a riso da pila e da seme nel 2024, in applicazione dell'art. 2 della L.R. n. 4/2024 e della deliberazione di Giunta regionale n. 1384/2024
- 399 N.26847/2024 - Proroga dei termini di realizzazione e della rendicontazione dei progetti, annualità 2024, dei distretti del biologico approvati con determinazione dirigenziale n. 21494/2024

DETERMINAZIONI DEL RESPONSABILE AREA SVILUPPO E PROMOZIONE DELLO SPORT, DESTINAZIONI TURISTICHE, PROMO-COMMERCIALIZZAZIONE

- 404 N.26542/2024 - L.R. n.4/2016 - D.G.R. n. 1629/2019 - Assegnazione e concessione agli enti gestori di redazioni locali del contributo ordinario per la manutenzione del sistema informativo turistico regionale anno 2024
- 414 N.26551/2024 - L.R. n. 5/2016 - art. 7 - comma 2 - Delibera di Giunta regionale n. 1078/2024 - Concessione contributi alle associazioni pro loco per la realizzazione dei progetti per l'anno 2024

- 419 N.26552/2024 - L.R. n. 3/2017 art. 7 - Delibera di Giunta regionale n. 1139/2024 - Concessione contributi finalizzati al sostegno delle manifestazioni storiche dell'Emilia-Romagna inserite nel calendario previsto all'art. 4 comma 1 ed al sostegno di progetti di conservazione, restauro, integrazione del patrimonio costumistico, di attrezzature e materiali

DETERMINAZIONE DEL RESPONSABILE AREA TERRITORIO, CITTÀ, PAESAGGIO

- 425 N.25010/2024 - Bando rigenerazione urbana 2021. Scorrimento della graduatoria recepita con DGR n.422 del 21/03/2022. Assegnazione delle risorse ai Comuni beneficiari

DETERMINAZIONE DEL RESPONSABILE AREA TRASPORTO PUBBLICO E MOBILITÀ SOSTENIBILE

- 432 N.24696/2024 - Risorse Piano strategico nazionale della mobilità sostenibile DPCM 17/04/2019, decreto Ministero dei trasporti n. 81/2020 e ss.mm.ii.: modifiche alla determinazione n.24101 del 07/12/2022 di concessione e impegno dei contributi primo quinquennio 2019-2023 a seguito della rimodulazione del piano di investimento approvato con DGR 2152/2023 e 1835/2024

DETERMINAZIONI DEL RESPONSABILE AREA VALUTAZIONE IMPATTO AMBIENTALE E AUTORIZZAZIONI

- 436 N.24479/2024 - LR 4/2018, art. 11: provvedimento di verifica di assoggettabilità a VIA (screening) per il progetto denominato "Modifiche ai punti di emissione convogliati in atmosfera E1, E2, E3" localizzato nel comune di Ravenna (RA) e proposto da S.A.I. S.r.l. Servizi Ambientali Industriali
- 436 N.25409/2024 - L.R. 4/2018, art. 11: provvedimento di verifica di assoggettabilità a VIA (screening) relativo al progetto "Test track - Realizzazione della nuova pista di prova delle automobili prodotte nello stabilimento Ferrari SpA prima della consegna al cliente", localizzato nel comune di Fiorano Modenese (MO), proposto da Ferrari S.p.A.
- 437 N.25464/2024 - LR 4/2018, art. 11: provvedimento di verifica di assoggettabilità a VIA (screening) relativo al progetto "Impianto di produzione di energia elettrica da fonte solare (impianto fotovoltaico), di potenza di picco totale pari a circa 11,99 MWp, e relative opere di connessione alla rete elettrica", localizzato nel comune di Luzzara (RE), proposto da Sole PV Solar 2 S.r.l.
- 439 N.26116/2024 - LR 4/2018, art. 11: provvedimento di verifica di assoggettabilità a VIA (screening) relativo al progetto "Aggiornamento tecnico/impiantistico con l'inserimento della fase di macinazione a umido e della successiva fase di essiccazione delle materie prime", localizzato nel comune di Prignano sulla Secchia (MO), proposto da C.B.C. S.p.A.

DETERMINAZIONE DEL TITOLARE DI ELEVATA QUALIFICAZIONE CINEMA, FILM COMMISSION E SVILUPPO DEL SETTORE AUDIOVISIVO

- 439 N.25795/2024 - Azione 1.3.4 del PR FESR 2021/2027. Bando per il sostegno alla produzione di opere cinematografiche e audiovisive, ai sensi della Legge regionale n.20/2014, destinato ad imprese in Emilia-Romagna - anno 2024 approvato con DGR 1022/2024. Concessione dei contributi e impegni di spesa relativi alle domande ammissibili e finanziabili

COMUNICATI REGIONALI

COMUNICATI DEL RESPONSABILE DELL'AREA TERRITORIO, CITTÀ, PAESAGGIO

- 443 Unione Bassa Est Parmense (PR). Procedimento unico ai sensi dell'art. 53, comma 1, lettera b), della L.R. n. 24/2017 - Approvazione del progetto di ampliamento mediante realizzazione di nuovi sili, in Sorbolo Mezzani, Strada della Pace, n. 31, in variante alla pianificazione territoriale vigente, presentato dalla ditta PROGEO Società cooperativa agricola
- 443 Unione Pedemontana Parmense (PR). Procedimento unico ai sensi dell'art. 53, comma 1, lettera b) della L.R. n. 24/2017 per l'approvazione di progetto di ampliamento mediante nuova costruzione di un deposito forme per la stagionatura del Parmigiano Reggiano a servizio di attività economica già insediata in variante alla pianificazione territoriale vigente del comune di Sala Baganza – Approvazione

- 444 Comune di Ferrara. Avviso di avvenuta conclusione con esito positivo della Conferenza dei Servizi del procedimento unico ai sensi dell'art. 53 della L.R. 24/2017 e s.m.i. per l'approvazione del progetto definitivo di ampliamento dell'esistente impianto all'interno dello stabilimento petrolchimico multisocietario di Ferrara per la realizzazione di un parco scarrabili, costituito da due tettoie denominate K1247 e K1252 di nuova costruzione, in variante agli strumenti urbanistici comunali vigenti con valore di POC-stralcio - Società Basell Poliolefine Italia S.r.l.
- 444 Comune di Modena. Procedimento Unico ai sensi dell'art. 53, comma 1, lettera b) della L.R. 24/2017 per "Realizzazione silos deposito per lo stoccaggio di farine alimentari" - Richiedente Molini Industriali S.P.A con effetto di variante agli strumenti urbanistici vigenti del Comune di Modena - Permesso di costruire n. 5555/2021
- 445 Comune di San Lazzaro di Savena (BO). Approvazione del progetto di ampliamento di edificio ad uso commerciale e relativi uffici del Gruppo Morini, sito in Via Emilia 295 loc. Cicogna, che comporta variante al PSC e al RUE, mediante Procedimento Unico articolo 53, comma 1b) della L.R. 24/2017

ATTI E COMUNICAZIONI RELATIVI A CONCESSIONE DI DERIVAZIONE DI ACQUE PUBBLICHE

ARPAE EMILIA-ROMAGNA

- 445 Avviso dell'avvenuto rilascio di rinnovo di concessione con cambio di titolarità e variante di prelievo di acque pubbliche sotterranee ad uso igienico ed assimilati mediante pozzo in comune di Novellara (RE) Prat. n. REPPA5163
- 445 Avviso relativo alla presentazione della domanda di concessione per prelievo di acque pubbliche sotterranee ad uso irriguo nel comune di Cesena (FC) – Codice Pratica FC08A0064 (R.R. 20 novembre 2001 n. 41, art. 11)

ARPAE-SAC AREA METROPOLITANA

- 446 Pubblicazione di concessione di derivazione acqua pubblica sotterranea in comune di Valsamoggia (BO) – Loc. Crespellano - Procedimento BO01A2822/07RN01
- 446 Pubblicazione domanda di rinnovo di concessione di derivazione acqua pubblica sotterranea in comune di Imola (BO) - Procedimento BO00A0217/06RN
- 447 Pubblicazione domanda di concessione di derivazione acqua pubblica sotterranea in Comune di Imola (BO) - Procedimento BO24A0059

ARPAE-SAC FORLÌ-CESENA

- 447 Domanda di variante sostanziale per la derivazione di acqua pubblica sotterranea con procedura ordinaria da pozzo già perforato in comune di Forlì (FC) - Pratica n. FC10A0013
- 448 Avviso relativo all'avvenuto rilascio di nuova concessione con procedura ordinaria di derivazione di acque pubbliche superficiali ad uso Igienico ed assimilati (zootecnico e servizi igienici), con prelievo dal corso d'acqua pubblica denominato "Fosso Quattrocchi" ubicato in comune di Bagno di Romagna (FC) Frazione San Silvestro - Codice Pratica FC24A0016 (R.R. 20 novembre 2001 n. 41, art. 11)
- 449 Avviso relativo all'avvenuto rilascio di rinnovo con cambio di titolarità e variante sostanziale di concessione con procedura ordinaria di derivazione di acque pubbliche superficiali ad uso irriguo-agricolo, con prelievo dal Fiume Savio in Località Sant'Andrea in Bagnolo del Comune di Cesena (FC) - Codice Pratica FC14A0029 (R.R. 20 novembre 2001 n. 41, art. 11)

ARPAE-SAC MODENA

- 449 Domanda di concessione ordinaria per la derivazione di acqua pubblica sotterranea. Codice procedimento: MO24A0045
- 449 Domanda di concessione ordinaria per la derivazione di acqua pubblica sotterranea. Codice procedimento: MOPPA3146 ex3293/S
- 450 Procedimento di rinnovo della concessione mineraria (e relative pertinenze) denominata "Ospitale", per lo sfruttamento di acque minerali naturali e acque di sorgente in comune di Fanano (MO), ai sensi dell'art. 8 della l.r. 32/1988 e s.m.i. Avvio del procedimento e indizione della Conferenza di Servizi

ARPAE-SAC PARMA

- 451 Reg. Reg. n. 41/01 art. 5 e seguenti – Cantoni Lucia. Concessione per la derivazione di acqua pubblica sotterranea in comune di Colorno (PR), località Bezze, ad uso irriguo - Proc. PR24A0031 - SINADOC 22590/2024
- 452 Reg. Reg. n. 41/01 artt. 27, 28 e 31 - Gallinella Società Agricola S.S. Rinnovo con cambio titolarità e variante sostanziale (aumento del volume annuo del prelievo) della concessione per la derivazione di acqua pubblica sotterranea in comune di Busseto (PR), località Spigarolo, ad uso irriguo - Proc. PRPPA1949 - SINADOC 29869/2024
- 452 Demanio idrico acque, R.R. n.41/2001 artt. 5 e ss. - Boni SpA - domanda 21/05/2024 di concessione di derivazione d'acqua pubblica, per uso industriale e igienico-assimilati, dalle falde sotterranee in comune di Torrile (PR), loc. Bezze. Concessione di derivazione. Proc. PR24A0027. SINADOC 20493/2024
- 453 Reg. Reg. n. 41/01 artt. 27, 28 e 31 – Gallinella Società agricola s.s. Rinnovo con cambio titolarità e variante sostanziale (aumento del volume annuo del prelievo) della concessione per la derivazione di acqua pubblica sotterranea in comune di Busseto (PR), località Spigarolo, ad uso irriguo - Proc. PRPPA1358 - SINADOC 27824/2024
- 454 Avviso dell'avvenuto rilascio di rinnovo della concessione per la derivazione d'acqua pubblica ad uso zootecnico mediante 1 pozzo in Loc. Eia nel comune di Parma. Pratica PRPPA2813
- 454 Avviso dell'avvenuto rilascio di nuova concessione per la derivazione d'acqua pubblica ad uso irriguo agricolo nel comune di Busseto (PR), loc. Spigarolo - pratica PRPPA1449
- 455 Avviso dell'avvenuto rilascio di variante sostanziale di concessione di derivazione d'acqua pubblica ad uso igienico ed assimilati nel comune di Fontanellato (PR), loc. Paroletta - Pratica PR21A0010
- 455 Avviso dell'avvenuto rilascio di rinnovo della concessione per la derivazione d'acqua pubblica ad uso promiscuo agricolo mediante 1 pozzo in Loc. San Vitale nel Comune di Sala Baganza (PR). Pratica PRPPA1344
- 455 Avviso dell'avvenuto rilascio di nuova concessione per la derivazione d'acqua pubblica ad uso industriale ed irrigazione aree verdi nel comune di Sala Baganza (PR), Strada Fedolfi - pratica PR23A0041
- 456 Avviso dell'avvenuto rilascio di nuova concessione per la derivazione d'acqua pubblica ad uso industriale ed irrigazione aree verdi nel comune di Fidenza (PR), Strada Granella 171 - Pratica PR23A0059
- 456 Avviso dell'avvenuto rilascio di nuova concessione per la derivazione d'acqua pubblica ad uso consumo umano ed igienico assimilati nel comune di Traversetolo (PR), Via per Parma - pratica PR24A0035
- 456 Avviso dell'avvenuto rilascio di nuova concessione per la derivazione d'acqua pubblica ad uso irrigazione aree verdi nel comune di Parma (PR), loc. San Prospero - pratica PR23A0066
- 456 Avviso dell'avvenuto rilascio di variante sostanziale di concessione di derivazione d'acqua pubblica ad uso industriale ed igienico assimilati nel comune di Felino (PR), via Aldo Moro - Pratica PRPPA1721
- 457 Avviso dell'avvenuto rilascio di nuova concessione per la derivazione d'acqua pubblica ad uso irriguo nel Comune di Roccabianca (PR) - pratica PR24A0007
- 457 Avviso dell'avvenuto rilascio di nuova concessione per la derivazione d'acqua pubblica ad uso promiscuo agricolo nel Comune di Traversetolo (PR), loc. Bora - Pratica PR24A0004
- 457 Avviso dell'avvenuto rilascio di rinnovo della concessione per la derivazione d'acqua pubblica ad uso industriale e igienico assimilati mediante 1 pozzo in Loc. V. Roma n. 50 nel comune di Langhirano (PR). Pratica PR14A0027
- 458 Avviso dell'avvenuto rilascio di rinnovo della concessione per la derivazione d'acqua pubblica ad uso zootecnico mediante 1 pozzo in Loc. Cervara nel comune di Parma. Pratica PRPPA2814

ARPAE-SAC PIACENZA

- 458 Oggetto: Reg. Reg. n. 41/01 artt. 27 e 36 – UNICAL AG S.P.A. - Rinnovo con procedura semplificata della concessione per la derivazione di acqua pubblica sotterranea in comune di Caorso (PC), località Via Padana Inferiore, 52/C ad uso industriale - Proc. PC07A0041 – SINADOC 29337/2023

- 458 Oggetto: Reg. Reg.le n. 41/01 art. 36 comma 1 lett. A – Cassino S.r.l. - Rilascio di concessione con procedura semplificata per la derivazione di acque pubbliche superficiali dal fiume trebbia in comune di Bobbio (PC), ad uso industriale (produzione di malte e abbattimento polveri per cantierizzazione stradale temporanea) - Proc. PC24A0057 – SINADOC 26104/2024
- 459 Oggetto: Reg. Reg. n. 41/01 artt. 27- Botti Gianni. Rinnovo concessione per la derivazione di acqua pubblica sotterranea in comune di San Pietro in Cerro (PC), località Casa Nuova, ad uso irriguo - Proc. PC03A0050 - SINADOC 29728/2024
- 459 Oggetto: Reg. Reg. n. 41/01 art. 27, 28 e 31 - Impresa Individuale Chiesa Enrico. Rinnovo con cambio titolarità e approvazione di variante sostanziale (cambio d'uso risorsa, aumento del volume annuo e diminuzione della portata del prelievo) della concessione per la derivazione di acqua pubblica sotterranea in comune di Fiorenzuola d'Arda (PC), località Mascudiera, ad uso industriale ed igienico ed assimilati - Proc. PC01A0787 - SINADOC 19792/2024
- 460 Oggetto: Reg. Reg. n. 41/01 artt. 27, 28 e 31 – Chiesa Enrica, Chiesa Enrico, Barbieri Alessandro e Barbieri Giuseppe. Rinnovo con cambio titolarità variante sostanziale (aumento del volume annuo del prelievo) all'istanza presentata da Chiesa Enrico per l'ottenimento del rinnovo della concessione per la derivazione di acqua pubblica sotterranea in comune di Fiorenzuola d'Arda (PC), località Mascudiera, ad uso irriguo - Proc. PC01A0941 (EX PC01A0787) - SINADOC 9142/2024
- 461 Oggetto: Reg. Reg. n. 41/01 artt. 27, 28 e 31 – Raimondi Alberto. Rinnovo con cambio titolarità e approvazione di variante sostanziale (aumento del volume annuo del prelievo) della concessione per la derivazione di acqua pubblica sotterranea in comune di Rottofreno (PC), località Molino Beghi, ad uso irriguo - Proc. PC01A0639 - SINADOC 19495/2024
- 461 Oggetto: Reg. Reg. n. 41/01 art. 31 - Impresa individuale Peggiani Daniele. Variante sostanziale (aumento del volume annuo del prelievo) alla concessione rinnovata con atto n. 6614 del 22/12/2022 per la derivazione di acqua pubblica sotterranea in comune di Podenzano (PC), località Giarone, ad uso irriguo - Proc. PC15A0037 - SINADOC 13113/2024
- 462 Reg. Reg. n. 41/01 art. 5 e seguenti – Impresa individuale Verani Giovanni. Concessione per la derivazione di acqua pubblica sotterranea in comune di Pontenure (PC), località Podere San Savino, ad uso irriguo - Proc. PC01A0771 - SINADOC 22010/2024
- 462 Oggetto: Reg. Reg. n. 41/01 art 5 e seguenti - Impresa individuale Brambilla Mattia. Concessione per la derivazione di acqua pubblica sotterranea in comune di Villanova sull'Arda (PC), località Casello Piantadoro, ad uso irriguo - Proc. PC24A0001 - SINADOC 4241/2024
- 463 Oggetto: Reg. Reg. n. 41/01 artt. 27, 28 e 36 – Consorzio Acquedotto Rurale di Pertuso - Rinnovo della concessione rilasciata con procedura semplificata per la derivazione di acqua pubblica sotterranea sorgiva in comune di Ferriere (PC), ad uso acquedottistico/consumo umano - Proc. PC01A0057– SINADOC 10069/2024
- 463 Oggetto: Reg. Reg. n. 41/01 art. 5 – Boccenti Giovanni & Figli S.r.l. - Concessione per la derivazione di acqua pubblica sotterranea in comune di Gragnano T.se (PC), località Noce, ad uso igienico ed assimilati - Proc. PC06A0049 – SINADOC 24872/2024
- 464 Oggetto: Reg. Reg. n. 41/01 art. 5 – Boccenti Giovanni & Figli S.r.l. - Concessione per la derivazione di acqua pubblica sotterranea in comune di Gragnano T.se (PC), località Noce, ad uso industriale - Proc. PC06A0050 – SINADOC 24949/2024
- 465 Oggetto: Reg. Reg. n. 41/01 art. 5 – Boccenti Giovanni & Figli S.r.l. - Concessione per la derivazione di acqua pubblica sotterranea in comune di Gragnano T.se (PC), località Noce, ad uso industriale - PROC. PC06A0051 – SINADOC 24980/2024
- 465 Oggetto: Reg. Reg. n. 41/01 art. 5 – Boccenti Giovanni & Figli S.r.l. - Concessione per la derivazione di acqua pubblica sotterranea in comune di Gragnano T.se (PC), località Noce, ad uso igienico ed assimilati - Proc. PC06A0053 – SINADOC 25003/2024
- 466 Oggetto: Reg. Reg. n. 41/01 art. 5 – Boccenti Giovanni & Figli S.r.l. - Concessione per la derivazione di acqua pubblica sotterranea in comune di Gragnano T.se (PC), località Noce, ad uso igienico ed assimilati - Proc. PC06A0054 – SINADOC 25076/2024

- 466 Oggetto: Reg. Reg. n. 41/01 art. 5 e seguenti - Agricola Saliceto di Cinzia Parizzi C. S.A.S. Società Agricola. Concessione per la derivazione di acqua pubblica sotterranea in comune di Alseno (PC), località Catellane, ad uso irriguo - Proc. PC10A0031 - SINADOC 32350/2024
- 467 Oggetto: Reg. Reg. n. 41/01 art. 5 e seguenti - Impresa Individuale Cella Alberto. Concessione per la derivazione di acqua pubblica sotterranea in comune di Piacenza, frazione Pittolo, località Picchetto, ad uso irriguo - Proc. PC01A0956 (ex PC01A0327) - SINADOC 29863/2024
- 467 Oggetto: Reg. Reg. n. 41/01 art. 5 e seguenti – Mulazzi Santino. Concessione per la derivazione di acqua pubblica sotterranea in comune di Villanova sull'Arda (PC), località Colombarone Verdi, ad uso irriguo - Proc. PC24A0049 - SINADOC 24002/2024
- 468 Oggetto: Reg. Reg. n. 41/01 art. 5 e seguenti – Cagnani Franco, Cagnani Piergiovanni, Cagnani Pierpaolo e Cagnani Silvia. Concessione per la derivazione di acqua pubblica sotterranea in comune di Podenzano (PC), località Il Torrazzo, ad uso irriguo - Proc. PC16A0080 - SINADOC 15541/2021
- 468 Oggetto: Reg. Reg. n. 41/01 art. 31 - Froni Laura. Variante sostanziale (aumento del volume annuo e diminuzione della portata massima del prelievo) alla concessione, rilasciata con atto n. 1723 del 06/04/2022, per la derivazione di acqua pubblica sotterranea in comune di Fiorenzuola d'Arda (PC), località Canalone, ad uso irriguo - Proc. PCPPA0256 - SINADOC 29749/2024
- 469 Oggetto: Reg. Reg. n. 41/01 artt. 27 e 31 - Molinari Gianfranco e F.lli Società Agricola S.S. Rinnovo con variante non sostanziale (diverso utilizzo della risorsa idrica e diminuzione della portata massima e del prelievo) della concessione per la derivazione di acqua pubblica sotterranea in comune di Castelvetro P.no (PC), località Brasile, ad uso promiscuo agricolo - Proc. PC01A0946 (ex PC01A0591) - SINADOC 16580/2024
- 469 Oggetto: Reg. Reg. n. 41/01 art. 5 e seguenti - Molinari Gianfranco e F.lli Società agricola s.s. concessione per la derivazione di acqua pubblica sotterranea in comune di Castelvetro P.no (PC), località Brasile, ad uso irriguo - Proc. PC01A0948 (ex PC01A0591) - SINADOC 16587/2024
- 470 Oggetto: Reg. Reg. n. 41/01 art. 5 e seguenti – Molinari Gianfranco e F.lli Società Agricola S.S. Concessione per la derivazione di acqua pubblica sotterranea in comune di Castelvetro P.no (PC), località Brasile, ad uso irriguo - Proc. PC01A0591 - SINADOC 16585/2024
- 470 Oggetto: Reg. Reg. n. 41/01 art. 27 e 31 - Ferrari Società Semplice Agricola. Rinnovo con variante sostanziale (aumento del volume annuo del prelievo) della concessione per la derivazione di acqua pubblica sotterranea in comune di Gossolengo (PC), frazione Caratta, località Castellina Nuova, ad uso irriguo - Proc. PC09A0039 - SINADOC 27364/2024
- 471 Oggetto: Reg. Reg. n. 41/01 artt. 27 e 36 - Maini Gisella. Rinnovo della concessione, con procedura semplificata, per la derivazione di acqua pubblica sotterranea in comune di Rottofreno (PC), frazione Santimento, località Cantonata, ad uso irriguo - Proc. PC03A0093 - SINADOC 36557/2024
- 471 Oggetto: Reg. Reg. n. 41/01 art. 5 e seguenti – Impresa individuale Pasquali Piero. Concessione per la derivazione di acqua pubblica sotterranea in comune di San Pietro in Cerro (PC), località San Giuseppe, via Villanova, ad uso irriguo - Proc. PC01A0659 - SINADOC 29673/2024
- 472 Oggetto: Reg. Reg. n. 41/01 art. 5 e seguenti - Demaldè Giuliana. Concessione per la derivazione di acqua pubblica sotterranea in comune di Fiorenzuola d'Arda (PC), frazione Baselicaduce, podere Giardino, ad uso irriguo - Proc. PC01A0636 - SINADOC 29656/2024
- 472 Oggetto: Reg. Reg. n. 41/01 art. 5 e seguenti - Cella Luigi. Concessione per la derivazione di acqua pubblica sotterranea in comune di Gossolengo (PC), località Castello, ad uso irriguo - Proc. PC24A0019 - SINADOC 10917/2024
- 473 Oggetto: Reg. Reg. n. 41/01 art. 5 e seguenti – Galli Maura. Concessione per la derivazione di acqua pubblica sotterranea in comune di Cortemaggiore (PC), frazione Chiavenna Landi, località Cascina Crosa, ad uso irriguo - Proc. PC04A0029 - SINADOC 32205/2024
- 473 Oggetto: Reg. Reg. n. 41/01 art. 31 - Schiavi Giuseppe e Mario s.s. Società agricola. Variante sostanziale (aumento del volume annuo e della portata massima del prelievo) alla concessione rinnovata con atto n. 6008 del 10/12/2020 per la derivazione di acqua pubblica sotterranea in comune di Piacenza, frazione I Vaccari, ad uso irriguo - Proc. PCPPA0926 - SINADOC 29789/2024

- 474 Oggetto: Reg. Reg. n. 41/01 art. 27 e 31 - Impresa Individuale Gobbi Stefano. Rinnovo con variante sostanziale (aumento del volume annuo e diminuzione della portata del prelievo) della concessione per la derivazione di acqua pubblica sotterranea in comune di San Giorgio P.no (PC), località Acquetta, ad uso irriguo - Proc. PCPPA0388 - SINADOC 32297/2024
- 475 Oggetto: Reg. Reg. n. 41/01 artt. 27, 28 e 31 - Villa Lodovico. Rinnovo con cambio titolarità e approvazione di variante sostanziale (aumento del volume annuo del prelievo) della concessione per la derivazione di acqua pubblica sotterranea in comune di Fiorenzuola d'Arda (PC), località Boverina Piccola, ad uso irriguo - Proc. PCPPA0863 - SINADOC 32042/2024
- 475 Oggetto: Reg. Reg. n. 41/01 art. 27 e 31 - Leonardi Cesare. Rinnovo con variante sostanziale (aumento del volume annuo e diminuzione della portata del prelievo) della concessione per la derivazione di acqua pubblica sotterranea in comune di Monticelli d'Ongina (PC), località Ca' Bonissima Grande, ad uso irriguo - Proc. PC02A0060 - SINADOC 27883/2024
- 476 Oggetto: Reg. Reg. n. 41/01 artt. 27 e 31 - Piatesti Natalina. Variante sostanziale (aumento del volume annuo e della portata massima del prelievo) alla concessione per la derivazione di acqua pubblica sotterranea in comune di Villanova sull'Arda (PC), Via Castellazzo, ad uso irriguo - Proc. PCPPA0677 - SINADOC 27909/2024
- 476 Oggetto: Reg. Reg. n. 41/01 art. 27 e 31 - Guglielmetti Cesare. Rinnovo con variante sostanziale (aumento del volume annuo del prelievo) della concessione per la derivazione di acqua pubblica sotterranea in comune di Carpaneto P.no (PC), località Ca' del Riglio, ad uso irriguo - Proc. PC01A0164 - SINADOC 25451/2024
- 477 Oggetto: Reg. Reg. n. 41/01 art. 27, 28 e 31 - Fumi Giuseppe. Rinnovo con cambio titolarità e approvazione di variante sostanziale (aumento del volume annuo del prelievo) della concessione per la derivazione di acqua pubblica sotterranea in comune di Cortemaggiore (PC), località Tolle di Chiavenna Landi, ad uso irriguo - Proc. PC01A0561 - SINADOC 19078/2024
- 477 Oggetto: Reg. Reg. n. 41/01 artt. 27 e 28 - Maginot Fondo Agricolo Eredi Orlandi di Orlandi Gabriella Olinda e Orlandi Gino Società Agricola S.S. e Fagnoni Giuseppe e Marco Società Agricola. Rinnovo con cambio di titolarità della concessione in precedenza rilasciata a Orlandi Maria Pia per la derivazione di acqua pubblica sotterranea in comune di Monticelli d'Ongina (PC), località Casa Bruciata, ad uso irriguo - Proc. PCPPA0837 - SINADOC 29767/2024
- 478 Reg. Reg. n. 41/2001. SOCIETA' AGRICOLA SARX S.S. Avviso relativo alla presentazione dell'istanza di rinnovo e variante sostanziale (aumento del volume prelevabile) della concessione rilasciata con DET. 15408 del 03/12/2012 per la derivazione di acqua pubblica sotterranea, ad uso irriguo, da pozzo ubicato in Comune di PONTENURE (PC), LA MORONA. Codice procedimento PCPPA0558. Sinadoc. n. 36722/2024
- 479 Reg. Reg. n. 41/2001. SOCIETA' AGRICOLA CANTONI LORENZO, GABRIELE, ENRICO, RICCARDO S.S. Avviso relativo alla presentazione della domanda di rinnovo e variante sostanziale (aumento del volume prelevabile) della concessione rilasciata con Det. n. 13885 del 03/10/2014 per il prelievo di acqua pubblica sotterranea da pozzo ubicato in Comune di VILLANOVA SULL'ARDA (PC), Località Badia. Codice procedimento PC09A0002. Sinadoc. n. 36443/2024
- 479 Reg. Reg. n. 41/2001. EMMANUELI GIUSEPPE. Avviso relativo alla presentazione dell'istanza di subentro nella domanda di concessione presentata dal sig. Marcotti Adriano per il prelievo di acqua pubblica sotterranea, ad uso irriguo, da pozzo ubicato in Comune di SAN PIETRO IN CERRO (PC), LOCALITA' CA' DI COMASETTE. Codice procedimento PC03A0171. Sinadoc. n. 36485/2024
- 480 Reg. Reg. n. 41/2001. SQUERI GIOVANNI. Avviso relativo alla presentazione della domanda di autorizzazione alla perforazione di un pozzo in comune di Podenzano, località Casa Nuova, e di rilascio della concessione di derivazione di acque pubbliche sotterranee ad uso irriguo. Codice procedimento PC23A0020. Sinadoc. n. 11745/2023
- 480 Reg. Reg. n. 41/2001. STERZI LUIGI. Avviso relativo alla presentazione della domanda di rinnovo e variante sostanziale (aumento della portata e del volume prelevabile) della concessione rilasciata con Det. n. 16068 del 06/11/2014 per il prelievo di acqua pubblica sotterranea da pozzo ubicato in Comune di VILLANOVA SULL'ARDA (PC), LOCALITA' CIGNANO. Codice procedimento PCPPA0248. Sinadoc. n. 37614/2024
- 481 Reg. Reg. n. 41/2001. AZ. AGRICOLA MERCEDOLA S.S. SOCIETA' AGRICOLA. Avviso relativo alla presentazione dell'istanza di rinnovo e variante sostanziale (aumento del volume prelevabile) della concessione rilasciata con DET. 18593 del 24/12/2015 per la derivazione di acqua pubblica sotterranea, ad uso irriguo, da pozzo ubicato in Comune di PONTENURE (PC), LOCALITA' MERCEDOLA CASA NUOVA TINELLI. Codice procedimento PCPPA0965. Sinadoc. n. 36116/2024

- 482 Reg. Reg. n. 41/2001. PIETRALUNGA RITA. Avviso relativo alla presentazione dell'istanza di concessione per la derivazione di acqua pubblica sotterranea da pozzo ubicato in Comune di PONTENURE (PC), LOCALITA' LA BUCA. Codice procedimento PC24A0067 (EX PC09A0024). Sinadoc. n. 29929/2024

ARPAE-SAC RAVENNA

- 482 Acque demanio idrico – Acque superficiali - Piancastelli Adriano - Concessione ordinaria per utilizzo di risorsa idrica superficiale dal Torrente Santerno per uso irrigazione agricola in comune di Lugo (RA)_ Procedimento RAPP1006
- 483 Domanda di rinnovo di preferenziali con variante sostanziale per aumento di prelievo e portata per la derivazione di acqua pubblica sotterranea con procedura ordinaria da pozzo già perforato in comune di Faenza (RA) - Pratica n. RA01A1104
- 484 Acque demanio idrico – Acque superficiali - Bettoli Silvia - Concessione ordinaria per utilizzo di risorsa idrica superficiale dal Torrente Santerno per uso irrigazione agricola in comune di Lugo (RA)_ Procedimento RA22A0045
- 484 Domanda di variante sostanziale per aumento di prelievo per la derivazione di acqua pubblica sotterranea con procedura ordinaria da pozzo già perforato in comune di Faenza (RA) - Pratica n. RA15A0018

ARPAE-SAC RIMINI

- 485 Domanda di concessione con procedura ordinaria per il prelievo di acqua pubblica sotterranea da pozzo da perforare in comune di Riccione (RN) - Pratica n. RN24A0007
- 485 Rinnovo concessione preferenziale acque sotterranee in procedura ordinaria con variante sostanziale per aumento volumi e cambio di titolarità in comune di Bellaria Igea - Marina (RN) - Pratica n. RNPPA0186

ATTI E COMUNICAZIONI RELATIVI A CONCESSIONE DI BENI DEL DEMANIO IDRICO TERRENI

ARPAE EMILIA-ROMAGNA

- 486 Pubblicazione ai sensi della L.R. 14 aprile 2004 n. 7 di aree demaniali di pertinenza all'argine di difesa a mare 'Strada Panoramica Acciaioli' in comune di Comacchio (FE) loc Lido di Pomposa per cui è stata presentata istanza di concessione ad uso prioritario
- 486 Pubblicazione ai sensi della L.R. 14 aprile 2004 n. 7 di aree demaniali di pertinenza del corso d'acqua fiume Conca in comune di San Clemente (RN) per cui è stata presentata istanza di concessione ad uso prioritario
- 487 Pubblicazione ai sensi della L.R. 14 aprile 2004 n. 7 di aree demaniali di pertinenza di vari corsi d'acqua in comune di Comacchio (FE) per cui è stata presentata istanza di concessione ad uso prioritario
- 488 Pubblicazione ai sensi della L.R. 14 aprile 2004 n. 7 di aree demaniali di pertinenza del corso d'acqua Rio Freddo in comune di Castelvetro di Modena (MO) per cui è stata presentata istanza di concessione ad uso prioritario

ARPAE-SAC AREA METROPOLITANA

- 488 Pubblicazione istanza di concessione per occupazione e/o mantenimento di aree appartenenti al Demanio Idrico, Torrente Savena in Comune di Monzuno (BO) - Procedimento BO24T0129
- 489 Pubblicazione istanza di concessione per occupazione e/o mantenimento di aree appartenenti al Demanio Idrico, Torrente Gaiana, in comune di Castel San Pietro Terme (BO). Procedimento BO24T0139
- 489 Pubblicazione - integrazione a istanza di concessione per occupazione di aree appartenenti al Demanio Idrico, corso d'acqua Torrente Sillaro e Rii Vari nei comuni di Castel San Pietro Terme e Casalfiumanese (Bo) - Procedimento n. BO23T0070
- 490 Pubblicazione istanza di concessione per occupazione e/o mantenimento di aree appartenenti al Demanio Idrico, Torrente Ghiaia di Monteorsello, in Comune di Valsamoggia (BO), Procedimento BO09T0133/24RN

ARPAE-SAC FERRARA

490 FE12T0001 - Pubblicazione ai sensi della L.R. 14 aprile 2004 n. 7 di aree demaniali relative alla pertinenza del corso d'acqua Po di Volano Risvolta di Fossalta per cui è stata presentata istanza di rinnovo

ARPAE-SAC FORLÌ-CESENA

- 490 Pubblicazione ai sensi della L.R. 14 aprile 2004 n. 7 di area demaniale di pertinenza del corso d'acqua Torrente Pisciatello in comune di Cesena (FC) per cui è stata presentata istanza di rinnovo - Codice Pratica FCPPT1938
- 491 Pubblicazione ai sensi della L.R. 14 aprile 2004 n. 7 di area demaniale disponibile di pertinenza del corso d'acqua Fiume Rabbi in comune di Premilcuore (FC), Località Ponte Fantella - Codice Pratica FC24T0064
- 492 Pubblicazione ai sensi della L.R. 14 aprile 2004 n. 7 di area demaniale di pertinenza del corso d'acqua Fiume Rabbi in Comune di Forlì (FC) per cui è stata presentata istanza di rinnovo con cambio titolarità - Codice Pratica FCPPT0212
- 492 Pubblicazione ai sensi della L.R. 14 aprile 2004 n. 7 di area demaniale di pertinenza del corso d'acqua Fiume Bidente in Comune di Civitella di Romagna (FC) per cui è stata presentata istanza di rinnovo - Codice Pratica FC19T0021
- 493 Pubblicazione ai sensi della L.R. 14 aprile 2004 n. 7 di area demaniale di pertinenza del corso d'acqua Torrente Pisciatello in comune di Cesena (FC) per cui è stata presentata istanza di rinnovo - Codice Pratica FC06T0021
- 493 Pubblicazione ai sensi della L.R. 14 aprile 2004 n. 7 di area demaniale di pertinenza del corso d'acqua Torrente Pisciatello in comune di Cesena (FC) per cui è stata presentata istanza di rinnovo - Codice Pratica FCPPT1898
- 494 Pubblicazione ai sensi della L.R. 14 aprile 2004 n. 7 di area demaniale di pertinenza del corso d'acqua torrente Pisciatello, in comune di Cesena (FC) per cui è stata presentata istanza di rinnovo - Codice Pratica FCPPT1010
- 494 Pubblicazione ai sensi della L.R. 14 aprile 2004 n. 7 di area demaniale di pertinenza del corso d'acqua Torrente Pisciatello in comune di Cesena (FC) per cui è stata presentata istanza di rinnovo - Codice Pratica FCPPT1940
- 495 Pubblicazione ai sensi della L.R. 14 aprile 2004 n. 7 di area demaniale di pertinenza del corso d'acqua Torrente Cesuola in comune di Cesena (FC) per cui è stata presentata istanza di rinnovo - Codice Pratica FC18T0038
- 495 Pubblicazione ai sensi della L.R. 14 aprile 2004 n. 7 di area demaniale di pertinenza del corso d'acqua Fosso Castellina in comune di Bagno di Romagna (FC) per cui è stata presentata istanza di rinnovo - Codice Pratica FCPPT1136
- 496 Pubblicazione ai sensi della L.R. 14 aprile 2004 n. 7 di area demaniale di pertinenza del corso d'acqua Rio Casalecchio - San Mauro in comune di Cesena (FC) per cui è stata presentata istanza di rinnovo - Codice Pratica FC12T0040
- 496 Pubblicazione ai sensi della L.R. 14 aprile 2004 n. 7 di area demaniale di pertinenza del corso d'acqua Fiume Rubicone in comune di Longiano (FC) per cui è stata presentata istanza di rinnovo - Codice Pratica FC04T0058
- 497 Pubblicazione ai sensi della L.R. 14 aprile 2004 n. 7 di area demaniale di pertinenza del corso d'acqua Fiume Montone in comune Portico e San Benedetto (FC) per cui è stata presentata istanza di rinnovo - Codice Pratica FCPPT0919
- 497 Pubblicazione ai sensi della L.R. 14 aprile 2004 n. 7 di area demaniale di pertinenza del corso d'acqua Torrente Pisciatello nel comune di Cesena (FC) per cui è stata presentata istanza di rinnovo - Codice Pratica FC07T0065
- 498 Pubblicazione ai sensi della L.R. 14 aprile 2004 n. 7 di area demaniale di pertinenza del corso d'acqua Fiume Savio in comune di Bagno di Romagna (FC) per cui è stata presentata istanza di rinnovo - Codice Pratica FCPPT1770
- 498 Pubblicazione ai sensi della L.R. 14 aprile 2004 n. 7 di aree demaniali di pertinenza dei corsi d'acqua Torrente Voltre e suoi affluenti in comune di Meldola (FC) per cui è stata presentata istanza di concessione ad uso prioritario - Codice Pratica FC24T0061
- 499 Pubblicazione ai sensi della L.R. 14 aprile 2004 n. 7 di area demaniale di pertinenza del corso d'acqua torrente Pisciatello, in comune di Cesena (FC) per cui è stata presentata istanza di rinnovo - Codice Pratica FCPPT1929
- 499 Pubblicazione ai sensi della L.R. 14 aprile 2004 n. 7 di aree demaniali di pertinenza dei corsi d'acqua fiume Montone e fiume Rabbi in comune di Forlì (FC) per cui è stata presentata istanza di concessione ad uso prioritario - Codice Pratica FC24T0063

- 500 Pubblicazione ai sensi della L.R. 14 aprile 2004 n. 7 di area demaniale di pertinenza del corso d'acqua Torrente Cesuola in comune di Cesena (FC) per cui è stata presentata istanza di concessione ad uso prioritario - Codice Pratica FC24T0062

ARPAE-SAC MODENA

- 500 Domanda di concessione per l'occupazione di area del demanio idrico. Codice procedimento: MO23T0035
- 501 Domanda di concessione per l'occupazione di area del demanio idrico. Codice procedimento: MO24T0045
- 501 Domanda di concessione per l'occupazione di area del demanio idrico. Codice procedimento: MO11T0051
- 502 Domanda di rinnovo di concessione per l'occupazione di area del demanio idrico. Codice procedimento: MOPPT0125
- 502 Domanda di rinnovo di concessione per l'occupazione di area del demanio idrico. Codice procedimento: MO10T0002

ARPAE-SAC PARMA

- 502 Pubblicazione ai sensi della L.R. 14 aprile 2004 n. 7 di utilizzo aree demaniali del Rio Moneglia, in Comune di Calestano (PR), chieste in rinnovo di concessione ad uso cortilivo/giardino, Procedimento n. PRPPT0578
- 503 Pubblicazione ai sensi della L.R. 14 aprile 2004 n. 7 di utilizzo aree demaniali del cordo d'acqua Fosso S. Ilario nel Comune di Felino, chieste in concessione ad uso tombinamento, Procedimento n. PR24T0086
- 503 Pubblicazione ai sensi della L.R. 14 aprile 2004 n. 7 di utilizzo aree demaniali del Rio delle Ferdane, in loc. Farolda, Comune di Salsomaggiore Terme (PR), chieste in rinnovo di concessione ad uso cortilivo, Procedimento n. PRPPT1665
- 504 Pubblicazione ai sensi della L.R. 14 aprile 2004 n. 7 di utilizzo aree demaniali del Canale Ariana, loc. Pilastro, in Comune di Langhirano (PR), chieste in concessione per uso pista ciclopedonale, Procedimento n. PR24T0084
- 504 Pubblicazione ai sensi della L.R. 14 aprile 2004 n. 7 di utilizzo aree demaniali di rii vari del bacino del Torrente Baganza nei comuni di Calestano e Langhirano (PR), chieste in concessione ad uso faunistico venatorio, Procedimento n. PR24T0081
- 505 Pubblicazione ai sensi della L.R. 14 aprile 2004 n. 7 di utilizzo aree demaniali del Canale Maggiore e Rio la Riana nel comune di Traversetolo (PR), chieste in concessione ad uso sostituzione condotta gas metano, Procedimento n. PR24T0082
- 505 Pubblicazione ai sensi della L.R. 14 aprile 2004 n. 7 di utilizzo aree demaniali nel comune di Varano dè Melegari, chieste in concessione ad uso Pista con area per stoccaggio inerti e sosta mezzi d'opera, corso d'acqua Torrente Ceno - Procedimento n. PR07T0049
- 506 Pubblicazione ai sensi della L.R. 14 aprile 2004 n. 7 di utilizzo aree demaniali del Rio Bellafoglia, loc. Ozzano Taro, in comune di Collecchio (PR), chieste in concessione ad uso occupazione con scarichi e guado, Procedimento n. PR24T0083
- 507 Pubblicazione ai sensi della L.R. 14 aprile 2004 n. 7 di utilizzo aree demaniali del Torrente Parma in comune di Corniglio (PR), chieste in concessione ad uso occupazione con tubazioni di scarico, agglomerato "Beduzzo" codice APR1061, Procedimento n. PR24T0068
- 507 Pubblicazione ai sensi della L.R. 14 aprile 2004 n. 7 di utilizzo area demaniale del Torrente Termina di Castione nel comune di Neviano degli Arduini, chieste in concessione ad uso scarichi (due), agglomerato denominato "Lodrignano" APR0296. Procedimento n. PR24T0085
- 508 Pubblicazione ai sensi della L.R. 14 aprile 2004 n. 7 di utilizzo aree demaniali del Rio Borghetto, Torrente Recchio e Rio dei Ferrari nel comune di Noceto, chieste in concessione ad uso scarichi, Agglomerato "Noceto" codice APR0315, APR0860 e APR0975. Procedimento n. PR24T0048
- 508 Pubblicazione ai sensi della L.R. 14 aprile 2004 n. 7 di utilizzo aree demaniali del Rio Ghinella nel comune di Corniglio, chieste in concessione ad uso scarico - Procedimento n. PR12T0052

ARPAE-SAC PIACENZA

- 509 Pubblicazione ai sensi della L.R. 14 aprile 2004 n. 7 di utilizzo aree demaniali del Torrente Nure chieste in concessione ad uso agricolo. Procedimento n. PC17T0007
- 509 Pubblicazione ai sensi della L.R. 14 aprile 2004 n. 7 di utilizzo aree demaniali del Torrente Arda chieste in concessione ad uso agricolo. Procedimento PC19T0033
- 510 Pubblicazione ai sensi della L.R. 14 aprile 2004 n. 7 di utilizzo aree demaniali del Torrente Tidone chieste in concessione ad uso seminativo e bosco. Procedimento n. PCPPT1043
- 510 Pubblicazione ai sensi della L.R. 14 aprile 2004 n. 7 di utilizzo aree demaniali del Torrente Riglio chieste in concessione ad uso seminativo e bosco. Procedimento n. PC12T0028
- 511 Pubblicazione ai sensi della L.R. 14 aprile 2004 n. 7 di utilizzo aree demaniali del Torrente Tidone chieste in concessione ad uso agricolo - vigneto. Procedimento n. PC18T0063
- 511 Pubblicazione ai sensi della L.R. 14 aprile 2004 n. 7 di utilizzo aree demaniali del Fiume Trebbia chieste in concessione ad uso agricolo (vigneto). Procedimento PC19T0002

ARPAE-SAC RAVENNA

- 511 Pubblicazione ai sensi della L.R. 14 aprile 2004, n. 7 di aree demaniali di pertinenza del corso d'acqua fiume Ronco nel comune di Ravenna per cui è stata presentata istanza di rinnovo della concessione da parte di Tassinari Marco. Procedimento RA12T0024
- 512 Pubblicazione ai sensi della L.R. 14 aprile 2004, n. 7 di aree demaniali di pertinenza del corso d'acqua fiume Ronco nel comune di Ravenna per cui è stata presentata istanza di rinnovo della concessione da parte di Cangialeoni Erminia. Procedimento RA07T0034
- 512 Pubblicazione ai sensi della L.R. 7/2004 - aree demaniali di pertinenza del corso d'acqua Fiume Lamone nel comune di Brisighella loc. Ponte Nono per cui è stata presentata istanza di concessione temporanea da parte della Provincia di Ravenna – Pratica RA24T0029
- 513 Pubblicazione ai sensi della L.R. 7/2004 - aree demaniali di pertinenza del corso d'acqua Fiume Ronco argine sinistro nel Comune di Ravenna loc. Longana per cui è stata presentata istanza di rinnovo di concessione – Pratica RA07T0036
- 513 Pubblicazione ai sensi della L.R. n. 7/2004 - aree demaniali di pertinenza del corso d'acqua Fiume Montone nel Comune di Ravenna per cui è stata presentata istanza di rinnovo della concessione - Pratica RAPPT0006
- 514 Pubblicazione ai sensi della L.R. n. 7/2004 - aree demaniali di pertinenza del corso d'acqua Fiume Reno nel comune di Alfonsine (RA) per cui è stata presentata istanza di rinnovo della concessione da parte della società Italgas Reti spa – Pratica BO11T0208
- 514 Pubblicazione ai sensi della L.R. n. 7/2004 - aree demaniali di pertinenza del corso d'acqua Torrente Senio nel Comune di Casola Valsenio per cui è stata presentata istanza di rinnovo della concessione Pratica BO18T0112
- 514 Pubblicazione ai sensi della L.R. 7/2004 - aree demaniali di pertinenza del corso d'acqua Fiume SAVIO argine sinistro nel Comune di Ravenna loc. Castiglione di Ravenna per cui è stata presentata istanza di rinnovo di concessione – Pratica RAPPT0007

ARPAE-SAC REGGIO EMILIA

- 515 Oggetto: Aree demanio idrico - Procedimento RE10T0013 – Procedimento di concessione per occupazione di area demaniale del Torrente Crostolo in comune di Gualtieri (RE) – Archiviazione procedimento. Titolare: Azienda Agricola Becchi Sergio
- 515 Pubblicazione ai sensi della L.R. 14 aprile 2004 n. 7 di utilizzo aree demaniali del Torrente Enza chieste in concessione ad uso pista per transito automezzi d'opera, guado e rampe d'accesso al guado. Procedimento n. PR22T0058
- 516 Pubblicazione ai sensi della L.R. 14 aprile 2004 n. 7 di utilizzo aree demaniali del Rio Riazzone, Rio Peligaro, Rio Colombaro, Rio Ca'de' Rossi, Rio di Covagno, Rio Bellani, Rio Costa Guiglia e Rio di Covagni Riazzo chieste in concessione ad uso Faunistico venatorio. Procedimento n. RE24T0045
- 516 Pubblicazione ai sensi della L.R. 14 aprile 2004 n. 7 di utilizzo aree demaniali del Torrente Crostolo chieste in concessione ad uso passerelle. Procedimento n. RE95T0001

- 517 Pubblicazione ai sensi della L.R. 14 aprile 2004 n. 7 di utilizzo aree demaniali del Torrente Crostolo chieste in concessione ad uso area cortiliva e sedime fabbricato. Procedimento n. REPPT0488
- 517 Pubblicazione ai sensi della L.R. 14 aprile 2004 n. 7 di utilizzo aree demaniali del Rio Spirola chieste in concessione ad uso ponte privato carrabile. Procedimento RE24T0034
- 518 Pubblicazione ai sensi della L.R. 14 aprile 2004 n. 7 di utilizzo aree demaniali del Rio di Roteglia chieste in concessione ad uso area cortiliva. Procedimento n. RE17T0017
- 518 Pubblicazione ai sensi della L.R. 14 aprile 2004 n. 7 di utilizzo aree demaniali del Rio Rocca chieste in concessione ad uso mantenimento muro di contenimento e area cortiliva. Procedimento n. RE23T0014

ARPAE-SAC RIMINI

- 519 Pubblicazione ai sensi della L.R. n. 7 del 14 aprile 2004 di istanze di rinnovo di concessioni di aree del demanio idrico - Procedimento RN12T0007
- 519 Pubblicazione ai sensi della L.R. n. 7 del 14 aprile 2004 di istanze di rinnovo di concessioni di aree del demanio idrico - Procedimento RN12T0021
- 520 Pubblicazione ai sensi della L.R. n. 7 del 14 aprile 2004 di istanze di rinnovo di concessioni di aree del demanio idrico - Procedimento RNPPT0077
- 521 Pubblicazione ai sensi della L.R. n. 7 del 14 aprile 2004 di istanze di rinnovo di concessioni di aree del demanio idrico - Procedimento RN18T0026
- 522 Pubblicazione ai sensi della L.R. n. 7 del 14 aprile 2004 di istanze di rinnovo di concessioni di aree del demanio idrico - Procedimento RN05T0005

PROCEDURE IN MATERIA DI IMPATTO AMBIENTALE L.R. 20/4/2018, N. 4

UNIONE DEI COMUNI DELLA BASSA ROMAGNA (RAVENNA)

- 522 Avviso di rilascio di Autorizzazione Integrata Ambientale (AIA) a seguito di riesame con contestuale modifica sostanziale, ai sensi del D.Lgs 152/06 e smi e L.R. 21/04 e smi, per attività IPPC esistente di produzione di prodotti fitosanitari e biocidi, svolta in Comune di Lugo, Via Sant'Andrea n. 12 - ditta POLISENIO S.R.L.

COMUNE ALBARETO

- 523 L.R. 4/2018, art. 11: provvedimento di verifica di assoggettabilità a VIA (screening) per l'attività estrattiva "Ambiti fluviali di monte" localizzato nella località Pieve di Campi - comune di Albareto (PR), proposto da Frantoio Valtaro S.r.l.

COMUNE DI CARPINETI (REGGIO EMILIA)

- 524 Art. 20, L.R. 4/2018: Provvedimento Autorizzatorio Unico comprensivo del provvedimento di Via relativo al progetto "piano di coltivazione e progetto di sistemazione della cava di argilla denominata "Braglie" con parziale recupero dell'area di cava con impianto di produzione energetica da fonte solare fotovoltaica e sistemazione della frana "a3" del pca" -- ai fini dell'autorizzazione alla costruzione e all'esercizio di linee e impianti elettrici L.R. 8/2023 - linea elettrica mt 15 kv a servizio dell'impianto fotovoltaico a terra presso la cava Braglie nel Comune di Carpineti -- proposto dalla ditta Rubertelli Argille s.r.l. Estratto provvedimento autorizzativo unico ai sensi dell'art. 20 comma 3 art. 20, L.R. 4/2018

COMUNE DI CASTELVETRO DI MODENA (MODENA)

- 526 L.R. 11 ottobre 2004, n. 21 – D.Lgs. 3 aprile 2006, n. 152. Riesame ai fini del rinnovo dell'Autorizzazione Integrata Ambientale (AIA), ditta CORES ITALIA - SOCIETA' COOPERATIVA. Avviso di rilascio

COMUNE DI MONTECCHIO EMILIA (REGGIO EMILIA)

- 526 Verifica di assoggettabilità a Valutazione di impatto ambientale (screening) (art. 10, L.R. 4/2018) denominato Variante al Piano di Coltivazione e Sistemazione finale della Sottozona S.3 denominata "Cava Lorenzana" del Polo P.I.A.E. EN008 "Spalletti" localizzato nel comune di Montecchio Emilia (RE) presentato dal proponente Emiliana Conglomerati Spa

COMUNE DI TERRE DEL RENO

- 527 Riesame per rinnovo ex art. 29 octies Dlgs 152/2006 e smi per la produzione di piastrelle ceramiche mediante cottura (Punto 3.5 dell'Allegato VIII alla Parte Seconda del D.Lgs. 152/2006 e s.m.i.), con annesso impianto di recupero semplificato di materiali ceramici, in Comune di Terre del Reno (FE), Località Sant'Agostino, Via Statale 247

ATTI E COMUNICAZIONI DI ENTI LOCALI

CITTÀ METROPOLITANA DI BOLOGNA

- 527 Avviso di deposito del progetto e di avvio del procedimento unico, di cui all' art. 53 della Legge Regione Emilia Romagna 21 dicembre 2017, n. 24, per l'approvazione, mediante Conferenza dei Servizi, dell'intervento di interesse della Città metropolitana di Bologna, denominato: "Ciclovía del Sole Lotto prioritario II: completamento tronchi n. 3, 4 e 7 nella Città Metropolitana di Bologna"

PROVINCIA DI PARMA

- 529 PR-FESR Emilia-Romagna 2021-2027 Azione 2.7.2 "Interventi per la conservazione della biodiversità" – Avviso di avvenuto deposito del progetto di fattibilità tecnico economica per la realizzazione di "Interventi di riqualificazione ecologica per la valorizzazione del corridoio ecologico Canale Lorno e fontanile San Antonio" – Avvio Procedimento Unico di cui all'articolo 53 della Legge regionale 21 dicembre 2017 n. 24 finalizzato alla localizzazione dell'intervento, all'apposizione del vincolo espropriativo ed alla dichiarazione di pubblica utilità dell'opera

UNIONE BASSA EST PARMENSE

- 530 Procedimento Unico ai sensi dell'art. 53, comma 1, lett. b) della L.R. n. 24/2017 per l'approvazione del progetto per realizzazione nuovo accesso carraio, parcheggi pertinenziali, area cortilizia e area a verde privato a servizio dello stabilimento produttivo esistente, in variante alla pianificazione territoriale vigente ai sensi dell'art. 53 della L.R. n. 24/2017 – Colorno, Via Lungolorno, n. 60 – Ditta ZEC IMMOBILIARE S.r.l. – Avviso di Deposito

COMUNE DI BOLOGNA

- 531 Avviso di deposito del progetto definitivo e di avvio del procedimento unico (ai sensi e per gli effetti dell'art. 53 della L.R. 24/2017) per l'approvazione del progetto denominato "PROGETTO INTEGRATO DELLA MOBILITA' BOLOGNESE (P.I.M.BO.) – PROJECT REVIEW" nei Comuni di Bologna e Casalecchio di Reno, comportante localizzazione dell'opera ai fini urbanistici, apposizione del vincolo espropriativo e dichiarazione di pubblica utilità

COMUNE DI CESENATICO (FORLÌ-CESENA)

- 532 Proposta di Accordo Operativo ai sensi dell'art. 38 della L.R. 24/2017 per la rigenerazione urbana attraverso l'intervento di addensamento e sostituzione urbana in aree site nella "Città delle Colonie di Ponente"

COMUNE DI FERRARA

- 532 Avviso di deposito e comunicazione di avvio del procedimento unico ai sensi dell'art. 53 comma 1 lett. A) L.R. 24/17 per l'approvazione del progetto di fattibilità tecnico economica dell'opera pubblica inerente alla realizzazione di un'area verde e di un tratto di percorso ciclopedonale sulla via Caldirolo del "Central bosc' – il grande orizzonte verde a est di Ferrara", dell'apposizione del vincolo preordinato all'esproprio e dichiarazione di pubblica utilità in variante alla pianificazione comunale vigente con valore ed effetto di "POC stralcio"

COMUNE DI NOVAFELTRIA (RIMINI)

- 533 Regularizzazione situazione di fatto mediante alienazione relitti strada comunale in località Sabbioni-Cà Pacini

COMUNE DI PIOZZANO (PIACENZA)

- 533 Accoglimento richiesta permuta tronco di Strada Comunale Bossolano in località Poggio e sdemanializzazione dello stesso

COMUNE DI POLESINE-ZIBELLO (PARMA)

- 534 Avviso di conclusione del Procedimento Unico ex art. 53 della L.R. 4/2024 – Procedimento Unico di cui al permesso di costruire n. 4/2024 per opere di ristrutturazione con cambio di destinazione d’uso per realizzazione nuovo sito produttivo in Via Chiarenzana 11, di proprietà e in uso alla ditta “Salumificio Squisito S.r.l.”, in variante agli strumenti urbanistici comunali vigenti - Articolo 53, comma 1, lett. b), comma 2 lett. b) comma 9 L.R. 24/2017

COMUNE DI RAVENNA

- 534 Avviso di classificazione amministrativa di alcune strade nell’elenco delle strade comunali interne al centro abitato di San Michele
- 534 Proposta di riassunzione parziale del Piano Urbanistico Generale (PUG) del Comune di Ravenna

COMUNE DI REGGIO EMILIA

- 535 Approvazione della terza variante al Piano urbanistico di iniziativa privata relativo all’area ex Baragalla prevista dal Piano Operativo Comunale (2014/2019) in esecuzione della delibera di Giunta comunale id n. .206 del 13.10.2022
- 535 Approvazione del Piano urbanistico di iniziativa privata relativo all’ambito “ANS4_6A” in località San Rigo, in conformità al POC (2014/2019) e in esecuzione della sentenza del TAR Parma n. 200/2022 e della delibera di Giunta comunale ID n. 206 del 13.10.2022
- 536 Approvazione del Piano urbanistico di iniziativa privata relativo all’ambito “ASP_N1-5A” in loc. Mancasale, in attuazione della scheda prevista nel POC 2014-2019 ed in esecuzione della DGC ID.n.206 del 13.10.2022

PIANTA ORGANICA DELLE FARMACIE

UNIONE DEI COMUNI DELL'APPENNINO BOLOGNESE

- 536 Revisione biennale della Pianta organica delle farmacie dei Comuni di Camugnano, Castel d'Aiano, Castiglione dei Pepoli, Gaggio Montano, Grizzana Morandi, Lizzano in Belvedere, Marzabotto, Monzuno, San Benedetto Val di Sambro, Vergato - Anno 2024 (L.R. n. 2 del 3/3/2016) (Deliberazione di Giunta n. 46 del 09/09/2024)

UNIONE TERRE D'ARGINE (MODENA)

- 549 Revisione biennale della Pianta organica delle farmacie del Comune di CARPI per l'anno 2024

COMUNE DI AGAZZANO (PIACENZA)

- 573 Revisione biennale della pianta organica delle farmacie del Comune di Agazzano. Anno 2024. Legge regionale 2/2016

COMUNE ALTO RENO TERME (BOLOGNA)

- 575 Revisione biennale della Pianta organica delle farmacie del Comune di Alto Reno Terme (BO) per l’anno 2024

COMUNE DI BONDENO (FERRARA)

- 579 Revisione biennale della pianta organica delle farmacie del comune di Bondeno (FE) per l’anno 2024

COMUNE DI BORGIO VAL DI TARO (PARMA)

- 583 Conferma della Pianta Organica delle Sedi Farmaceutiche per l'anno 2024 ai sensi della L.R. n. 2/2016 - Approvazione - Comune di Borgo Val di Taro

COMUNE DI BUSSETO (PARMA)

- 586 Revisione biennale della pianta organica delle farmacie del Comune di Busseto – Anno 2024 (Art.4 L.R. 2/2016)

COMUNE DI CAMPEGINE (REGGIO EMILIA)

- 589 Pianta organica delle farmacie del Comune di Campegine (RE) - Progetto di revisione anno 2024 (biennio 2024/2025)

COMUNE DI CAMPOGALLIANO (MODENA)

- 594 Revisione biennale della Pianta organica delle farmacie del Comune di Campogalliano per l'anno 2024/2026
COMUNE DI CASTEL SAN PIETRO TERME (BOLOGNA)
- 597 Revisione biennale della Pianta organica delle farmacie del Comune di CASTEL SAN PIETRO TERME – ANNO 2024.
COMUNE DI CENTO (FERRARA)
- 605 Revisione biennale della Pianta organica delle farmacie del Comune di Cento (FE) per l'anno 2024
COMUNE DI FIDENZA (PARMA)
- 611 Revisione biennale della Pianta organica delle farmacie del Comune di Fidenza per l'anno 2024
COMUNE DI FORLÌ (FORLÌ-CESENA)
- 620 Revisione biennale della Pianta organica delle farmacie del Comune di Forlì per l'anno 2024
COMUNE DI LUGAGNANO VAL D'ARDA (PIACENZA)
- 643 Revisione biennale della Pianta organica delle farmacie del Comune di Lugagnano Val d'Arda per l'anno 2024
COMUNE DI MEDESANO (PARMA)
- 645 Revisione biennale della Pianta Organica delle farmacie del Comune di Medesano per l'anno 2024
COMUNE DI NOVI DI MODENA (MODENA)
- 649 Revisione biennale della Pianta Organica delle farmacie del Comune di Novi di Modena - Anno 2024
COMUNE DI PIACENZA
- 652 Revisione biennale della Pianta organica delle farmacie del Comune di Piacenza per l'anno 2024
COMUNE DI REGGIO EMILIA
- 665 Revisione biennale della Pianta organica delle farmacie del Comune di Reggio Emilia
COMUNE DI SALUDECIO (RIMINI)
- 719 Revisione biennale della Pianta organica delle farmacie del comune di Saludecio (RN) per l'anno 2024
COMUNE DI SAN LAZZARO DI SAVENA (BOLOGNA)
- 719 Conferma Pianta Organica Farmacie biennio 2024-2025 – Approvazione del Comune di San Lazzaro di Savena (BO)
COMUNE DI SOLIERA (MODENA)
- 723 Revisione biennale della Pianta organica delle farmacie del Comune di Soliera per l'anno 2024 - Conferma precedente pianta organica
COMUNE DI SORAGNA (PARMA)
- 728 Pianta Organica delle farmacie del territorio comunale di Soragna. Conferma

**OCCUPAZIONI TEMPORANEE E D'URGENZA PER CONTO DI ENTI TERZI,
PRONUNCE DI ESPROPRIAZIONE O DI ASSERVIMENTO, DETERMINAZIONE
DI INDENNITÀ PROVVISORIE, NULLA OSTA DI SVINCOLO DI INDENNITÀ DI
ESPROPRIO**

**REGIONE EMILIA-ROMAGNA - AGENZIA REGIONALE PER LA SICUREZZA TERRITORIALE E LA
PROTEZIONE CIVILE - SETTORE SICUREZZA TERRITORIALE E PROTEZIONE CIVILE EMILIA**

- 730 Comunicazione ex dell'art. 23, comma 5, del DPR n. 327/2001 - PNRR - Missione 2 - Componente 4 - sub-investimento 2.1B. - cod. 17750 – “Primi interventi di riduzione del rischio di esondazione dei torrenti Chero e Chiavenna nel nodo idraulico di Roveleto di Cadeo (PC)” - CUP: F58H22000370006 - CIG derivato A0542F6CED – CIG Accordo Quadro 9492599481. Decreto di esproprio n. 1/2024 UT PC del 25 novembre 2024

COMUNE DI CASTELNOVO DI SOTTO (REGGIO EMILIA)

- 730 Lavori di realizzazione di una pista ciclopedonale in Via Prato Bovino in comune di Castelnovo di Sotto dal Capoluogo alla Frazione di Meletole - CUP: B81B21004520006. Determinazione dell'ordine di pagamento diretto dell'acconto dell'80% ovvero di deposito presso il Ministero dell'Economia e delle Finanze - Regione Territoriale dello Stato delle indennità di espropriazione e occupazione temporanea ai sensi degli articoli 22-bis comma 3 e 26 del D.P.R. n. 327/2001.”

COMUNE DI CESENA (FORLÌ-CESENA)

- 732 Procedimento Unico di cui all'art.53 della Legge Regionale Emilia-Romagna 21 dicembre 2017, n.24 finalizzato all'approvazione del progetto di fattibilità tecnico economica del progetto denominato “Bicipolitana: completamento pista ciclabile Cesuola”, comportante localizzazione dell'opera in variante allo strumento urbanistico del Comune di Cesena costituito dal PUG approvato con Delibera di Consiglio Comunale n.2 del 16/02/2023, apposizione di vincolo preordinato all'esproprio, dichiarazione di pubblica utilità. Avviso di deposito atti

COMUNE DI COLLECCHIO (PARMA)

- 734 PR-FESR Emilia-Romagna 2021-2027 Azione 2.7.2 “Interventi per la conservazione della biodiversità” – Avviso di avvenuto deposito dei progetto di fattibilità tecnico economica per la realizzazione di “Ecodotto attraverso la S.S. 62 della CISA in località Bettola di Collecchio (PR)” – Avvio Procedimento Unico di cui all'articolo 53 della Legge regionale 21 dicembre 2017 n. 24 finalizzato alla localizzazione dell'intervento, all'apposizione del vincolo espropriativo ed alla dichiarazione di pubblica utilità dell'opera

COMUNE DI FIDENZA (PARMA)

- 734 Opere sostitutive dei P.L. ai KM 33+408 e P.L. privato al KM 33+276 della linea ferroviaria Fidenza-Cremona in comune di Fidenza. Emanazione decreto di occupazione d'urgenza preordinata all'espropriazione ai sensi dell'art. 22bis del D.P.R. 8/6/2001, n. 327. Determinazione delle indennità provvisorie di espropriazione e di occupazione temporanea

COMUNE DI IMOLA (BOLOGNA)

- 735 Deposito Progetto di Fattibilità Tecnico Economica per il “Nuovo collegamento ciclo-pedonale tra il centro urbano di Imola, la “Curva Rivazza” dell'autodromo e la frazione di Zello, funzionale ai Grandi eventi”, comportante espropriazione di terreni per pubblica utilità ai sensi degli artt. 16 e 16-bis della L.R. 37/2002

ANAS S.P.A.

- 736 S.S. 9 “Via Emilia”. Lavori di prolungamento della SS 9 Tangenziale Nord di Reggio Emilia nel tratto da S. Prospero Strinati a Corte Tegge - 1° e 2° stralcio - Dispositivo di svincolo dell'indennità di esproprio

CONSORZIO DI BONIFICA PIANURA DI FERRARA - FERRARA

- 737 ESTRATTO DI DECRETO DI ESPROPRIO E DI ASSERVIMENTO N° 31 del 03/12/2024 (ex art.23 comma 5 del D.P.R. 8 giugno 2001 n. 327) OC41 – Piano Nazionale di Ripresa e Resilienza (PNRR) - Missione 2 Componente 4 (M2C4) - Investimento 4.3 – Codice Progetto 08-05-5704-944 - Progetto per il “Recupero adeguamento e miglioramento funzionale del sistema irriguo di Valle Pega” in Comune di Comacchio e Ostellato (FE) - CUP: J57B16000340001 - Decreto MIPAAF n. 0484456 del 30/09/2022
- 737 ESTRATTO DI DECRETO DI ASSERVIMENTO N° 32 del 03/12/2024 (ex art.23 comma 5 del D.P.R. 8 giugno 2001 n. 327) OC41 – Piano Nazionale di Ripresa e Resilienza (PNRR) - Missione 2 Componente 4 (M2C4) - Investimento 4.3 – Codice Progetto 08-05-5704-944 - Progetto per il “Recupero adeguamento e miglioramento funzionale del sistema irriguo di Valle Pega” in Comune di Comacchio e Ostellato (FE) - CUP: J57B16000340001 - Decreto MIPAAF n. 0484456 del 30/09/2022

- 738 ESTRATTO DI DECRETO DI ASSERVIMENTO N° 33 del 03/12/2024 (ex art.23 comma 5 del D.P.R. 8 giugno 2001 n. 327) OC41 – Piano Nazionale di Ripresa e Resilienza (PNRR) - Missione 2 Componente 4 (M2C4) - Investimento 4.3 – Codice Progetto 08-05-5704-944 - Progetto per il “Recupero adeguamento e miglioramento funzionale del sistema irriguo di Valle Pega” in Comune di Comacchio e Ostellato (FE) - CUP: J57B16000340001 - Decreto MIPAAF n. 0484456 del 30/09/2022
- 738 ESTRATTO DI DECRETO DI ASSERVIMENTO N° 34 del 03/12/2024 (ex art.23 comma 5 del D.P.R. 8 giugno 2001 n. 327) OC41 – Piano Nazionale di Ripresa e Resilienza (PNRR) - Missione 2 Componente 4 (M2C4) - Investimento 4.3 – Codice Progetto 08-05-5704-944 - Progetto per il “Recupero adeguamento e miglioramento funzionale del sistema irriguo di Valle Pega” in Comune di Comacchio e Ostellato (FE) - CUP: J57B16000340001 - Decreto MIPAAF n. 0484456 del 30/09/2022
- 739 ESTRATTO DI DECRETO DI ASSERVIMENTO N° 35 del 03/12/2024 (ex art.23 comma 5 del D.P.R. 8 giugno 2001 n. 327) OC41 – Piano Nazionale di Ripresa e Resilienza (PNRR) - Missione 2 Componente 4 (M2C4) - Investimento 4.3 – Codice Progetto 08-05-5704-944 - Progetto per il “Recupero adeguamento e miglioramento funzionale del sistema irriguo di Valle Pega” in Comune di Comacchio e Ostellato (FE) - CUP: J57B16000340001 - Decreto MIPAAF n. 0484456 del 30/09/2022
- 739 ESTRATTO DI DECRETO DI ASSERVIMENTO N° 36 del 03/12/2024 (ex art.23 comma 5 del D.P.R. 8 giugno 2001 n. 327) OC41 – Piano Nazionale di Ripresa e Resilienza (PNRR) - Missione 2 Componente 4 (M2C4) - Investimento 4.3 – Codice Progetto 08-05-5704-944 - Progetto per il “Recupero adeguamento e miglioramento funzionale del sistema irriguo di Valle Pega” in Comune di Comacchio e Ostellato (FE) - CUP: J57B16000340001 - Decreto MIPAAF n. 0484456 del 30/09/2022
- 739 ESTRATTO DI DECRETO DI ASSERVIMENTO N° 37 del 03/12/2024 (ex art.23 comma 5 del D.P.R. 8 giugno 2001 n. 327) OC41 – Piano Nazionale di Ripresa e Resilienza (PNRR) - Missione 2 Componente 4 (M2C4) - Investimento 4.3 – Codice Progetto 08-05-5704-944 - Progetto per il “Recupero adeguamento e miglioramento funzionale del sistema irriguo di Valle Pega” in Comune di Comacchio e Ostellato (FE) - CUP: J57B16000340001 - Decreto MIPAAF n. 0484456 del 30/09/2022
- 740 ESTRATTO DI DECRETO DI ASSERVIMENTO N° 38 del 03/12/2024 (ex art.23 comma 5 del D.P.R. 8 giugno 2001 n. 327) OC41 – Piano Nazionale di Ripresa e Resilienza (PNRR) - Missione 2 Componente 4 (M2C4) - Investimento 4.3 – Codice Progetto 08-05-5704-944 - Progetto per il “Recupero adeguamento e miglioramento funzionale del sistema irriguo di Valle Pega” in Comune di Comacchio e Ostellato (FE) - CUP: J57B16000340001 - Decreto MIPAAF n. 0484456 del 30/09/2022
- 740 ESTRATTO DI DECRETO DI ASSERVIMENTO N° 39 del 03/12/2024 (ex art.23 comma 5 del D.P.R. 8 giugno 2001 n. 327) OC41 – Piano Nazionale di Ripresa e Resilienza (PNRR) - Missione 2 Componente 4 (M2C4) - Investimento 4.3 – Codice Progetto 08-05-5704-944 - Progetto per il “Recupero adeguamento e miglioramento funzionale del sistema irriguo di Valle Pega” in Comune di Comacchio e Ostellato (FE) - CUP: J57B16000340001 - Decreto MIPAAF n. 0484456 del 30/09/2022
- 741 ESTRATTO DI DECRETO DI ASSERVIMENTO N° 40 del 03/12/2024 (ex art.23 comma 5 del D.P.R. 8 giugno 2001 n. 327) OC41 – Piano Nazionale di Ripresa e Resilienza (PNRR) - Missione 2 Componente 4 (M2C4) - Investimento 4.3 – Codice Progetto 08-05-5704-944 - Progetto per il “Recupero adeguamento e miglioramento funzionale del sistema irriguo di Valle Pega” in Comune di Comacchio e Ostellato (FE) - CUP: J57B16000340001 - Decreto MIPAAF n. 0484456 del 30/09/2022

COMUNICATI IMPIANTI FONTI RINNOVABILI

ARPAE-SAC FERRARA

- 741 Avviso di emessa autorizzazione unica alla costruzione ed esercizio dell’impianto fotovoltaico di potenza pari a 8,6 MW, collegato alla RTN, in comune di Riva del Po 44033 (FE) Via Madonnina NCT del Comune di Riva del Po: Foglio 20 Particelle 117-341-343-530-566-673
- 742 Rilascio Autorizzazione Unica per la realizzazione e l’esercizio di un impianto di produzione di biometano per “altri usi” da sottoprodotti di origine agricola, alimentare e/o agroalimentare e reflui zootecnici, di potenza pari a 750 Sm³/h, in Comune di Copparo (FE) 44011 – Via Salmastri snc - N.C.T. Foglio 74 Particella 127. Società Rightenergy Srl Società Agricola (C.F. e P. IVA 17573411000) con sede legale in Comune di Cerveteri – Via Settevene Palo, 280 - in provincia di Roma - CAP 00052

ARPAE-SAC MODENA

- 742 D.Lgs. 387/03, L.R. 10/93 - Procedimento Unico per la realizzazione e l'esercizio dell'impianto fotovoltaico con potenza di picco totale pari a 7,6128 MWp e potenza in immissione pari a 6,0 MW e relative opere di connessione alla rete elettrica, nel Comune di Modena (MO), che comprende l'autorizzazione alla realizzazione ed esercizio di linea elettrica con relativa variante allo strumento urbanistico comunale ai fini della localizzazione dell'opera e dell'apposizione del vincolo preordinato all'esproprio.

ARPAE-SAC PIACENZA

- 744 Avviso di rilascio alla Società APIS PC1 Società Agricola S.R.L. dell'autorizzazione unica art. 12 del D.Lgs. 387/2003 per la costruzione e l'esercizio di un impianto per la produzione di biometano da biomasse vegetali, sottoprodotti agro-industriali e reflui zootecnici con capacità produttiva pari a 500 SMC/H in comune di Sarmato (PC)
- 744 Avviso di rilascio alla Società FV Isabella S.r.l. dell'autorizzazione Unica art. 12 del D.Lgs. 387/2003 per la costruzione e l'esercizio dell'impianto fotovoltaico a terra di potenza nominale pari a 3,235 MWP sito nel comune di Rottofreno (PC) - località Cattagnina

COMUNICAZIONI RELATIVE AD AUTORIZZAZIONI PER LA COSTRUZIONE ED ESERCIZIO DI IMPIANTI ELETTRICI

INRETE DISTRIBUZIONE ENERGIA SPA

- 744 Nuova CS 2203933 Molino Vecchio per sostituzione Cabine D'Azeglio 66 e Molino Vec. 6
- 745 Ricircuitazione Linea MT ARTIGIANAT
- 745 Aumento di potenza con passaggio da bt a mt da 105 kw a 700 kw "Vanti Sport Srl"

TERNA RETE ITALIA

- 746 Avvio del procedimento autorizzativo dell'intervento denominato EL-592 - "Collegamento aereo in Entra/Esci della futura C.P. di Baldaccini dall'elettrodotto aereo in singola terna a 132 kV T.23655A1 Sassuolo – HERA Pavullo". Avviso al pubblico.
- 750 Avvio del procedimento autorizzativo dell'intervento denominato EL-600 - "Allacciamento entra-esci in cavo alla C.P. Forlì Ovest di e-distribuzione dalla Linea 132 kV n. T.23039E1 Imola RT – Forlì RT". Avviso al pubblico

REGIONE EMILIA-ROMAGNA

DELIBERAZIONE DELLA GIUNTA REGIONALE 11 NOVEMBRE 2024, N. 2127

Integrazione della dotazione finanziaria per l'attuazione dei percorsi di Istruzione e Formazione Tecnica Superiore (IFTS) per l'acquisizione in apprendistato del Certificato di specializzazione tecnica superiore. Attività autorizzate, con il finanziamento dell'accesso individuale attraverso assegni (voucher) di accompagnamento/personalizzazione e formativi. PR FSE+ 2021/2027 Priorità 2. Istruzione e formazione - Obiettivo specifico e). Procedura just in time, di cui alla DGR 1004/2024

LA GIUNTA DELLA REGIONE EMILIA-ROMAGNA

Richiamati:

- il Regolamento (UE) 2021/1057 del Parlamento Europeo e del Consiglio del 24 giugno 2021 che istituisce il Fondo sociale europeo Plus (FSE+) e che abroga il Regolamento (UE) n. 1296/2013;
- il Regolamento (UE) 2021/1060 del Parlamento Europeo e del Consiglio del 24 giugno 2021 recante le disposizioni comuni applicabili al Fondo europeo di sviluppo regionale, al Fondo sociale europeo Plus, al Fondo di coesione, al Fondo per una transizione giusta, al Fondo europeo per gli affari marittimi, la pesca e l'acquacoltura, e le regole finanziarie applicabili a tali fondi e al Fondo Asilo, migrazione e integrazione, al Fondo Sicurezza interna e allo Strumento di sostegno finanziario per la gestione delle frontiere e la politica dei visti;
- il Regolamento (UE, Euratom) n. 2018/1046 del Parlamento Europeo e del Consiglio del 18 luglio 2018 che stabilisce le regole finanziarie applicabili al bilancio generale dell'Unione, che modifica i Regolamenti (UE) n. 1296/2013, (UE) n. 1301/2013, (UE) n. 1303/2013, (UE) n. 1304/2013, (UE) n. 1309/2013, (UE) n. 1316/2013, (UE) n. 223/2014, (UE) n. 283/2014 e la Decisione n. 541/2014/UE e abroga il Regolamento (UE, Euratom) n. 966/2012;
- il Regolamento n. 240/2014 della Commissione del 7 gennaio 2014 recante un codice europeo di condotta sul partenariato nell'ambito dei fondi strutturali e d'investimento europeo;
- l'Accordo di Partenariato per la Programmazione della politica di coesione 2021-2027 CCI 2021IT16FFPA001 approvato con Decisione di esecuzione della Commissione Europea C(2022)4787 del 15/7/2022;
- il Regolamento (UE) n. 2016/679 del Parlamento europeo e del Consiglio relativo alla protezione delle persone fisiche con riguardo al trattamento dei dati personali, nonché alla libera circolazione di tali dati e che abroga la Direttiva 95/46/CE (Regolamento generale sulla protezione dei dati);
- il Regolamento (UE) n. 2020/852 del Parlamento europeo e del Consiglio relativo all'istituzione di un quadro che favorisce gli investimenti sostenibili e recante modifica del Regolamento (UE) 2019/2088 e in particolare l'articolo 17 che definisce gli obiettivi ambientali, tra cui il principio di non arrecare un danno significativo (DNSH, "Do no significant harm"), e la Comunicazione della Commissione UE 2021/C 58/01 recante "Orientamenti tecnici sull'applicazione del principio «non arrecare un danno significativo» a norma del regolamento sul dispositivo per la ripresa e la resilienza";
- il Regolamento (UE) n. 651/2014 della Commissione del 17 giugno 2014 che dichiara alcune categorie di aiuti compatibili con il mercato interno in applicazione degli articoli 107 e 108 del trattato;

Viste:

- la deliberazione dell'Assemblea legislativa n.69 del 02/02/2022 "Proposta Adozione del Programma Regionale FSE+ dell'Emilia-Romagna 2021-2027 in attuazione del REG.(CE) n. 1060/2021" (Delibera della Giunta regionale n. 1896 del 15 novembre 2021) inviata per il negoziato alla Commissione Europea in data 09/02/2022;
- la Decisione di esecuzione della Commissione Europea C(2022)5300 del 18/07/2022 che approva il Programma "PR Emilia-Romagna FSE+ 2021-2027" per il sostegno a titolo del Fondo sociale europeo Plus nell'ambito dell'obiettivo "Investimenti a favore dell'occupazione e della crescita" per la regione Emilia-Romagna in Italia CCI 2021IT05SFPR004;
- la propria deliberazione n.1286/2022 "Presenza d'atto delle Decisioni di Approvazione del Programma Regionale Emilia-Romagna FSE+ 2021-2027 e del Programma Regionale Emilia-Romagna FESR 2021-2027 ed istituzione dei Comitati di Sorveglianza dei due Programmi";

Richiamata la Legge 17 maggio 1999, n. 144 ed in particolare l'art. 69, che dispone, per riqualificare e ampliare l'offerta formativa destinata ai giovani e agli adulti, occupati e non occupati, nell'ambito del sistema di formazione integrata superiore, l'istituzione del sistema dell'istruzione e della formazione tecnica superiore (IFTS);

Viste le Leggi Regionali:

- n. 12 del 30 giugno 2003, "Norme per l'uguaglianza delle opportunità di accesso al sapere, per ognuno e per tutto l'arco della vita, attraverso il rafforzamento dell'istruzione e della formazione professionale, anche in integrazione tra loro" e ss.mm.ii.;
- n. 17 del 1° agosto 2005, "Norme per la promozione dell'occupazione, della qualità, sicurezza e regolarità del Lavoro" e ss.mm.ii.;
- n. 5 del 30 giugno 2011, "Disciplina del sistema regionale dell'istruzione e formazione professionale" e ss.mm.ii.;

- n. 2 del 14 luglio 2022, “Attrazione, permanenza e valorizzazione dei talenti ad elevata specializzazione in Emilia-Romagna”;

Vista la Deliberazione dell’Assemblea legislativa della Regione Emilia-Romagna n. 75 del 21 giugno 2016 “Programma triennale delle politiche formative e per il lavoro – (Proposta della Giunta regionale in data 12 maggio 2016, n. 646)”;

Richiamato, l’art. 31 della L.R. n. 13/2019 che al comma 1 stabilisce che “Il Programma triennale delle politiche formative e per il lavoro, in attuazione dell’articolo 44, comma 1, della Legge regionale n. 12 del 2003, è prorogato fino all’approvazione del nuovo programma da parte dell’Assemblea legislativa”;

Richiamate le deliberazioni dell’Assemblea legislativa:

- n. 38 del 23/02/2021 ““ADER - Agenda digitale dell’Emilia-Romagna 2020-2025: Data Valley Bene Comune” ai sensi dell’art. 6 della legge regionale n. 11 del 2004. (Delibera della Giunta regionale n. 1963 del 21 dicembre 2020)”;

- n. 44 del 30/06/2021 “Approvazione del Documento Strategico regionale per la Programmazione unitaria delle politiche europee di sviluppo (DSR 2021-2027).” (Delibera della Giunta regionale n. 586 del 26 aprile 2021);

- n. 45 del 30/06/2021 “Approvazione della strategia di specializzazione intelligente 2021-2027 della Regione Emilia-Romagna”. (Delibera della Giunta regionale n. 680 del 10 maggio 2021);

Richiamate inoltre le proprie deliberazioni:

- n.1899/2020 “Approvazione del "Patto per il lavoro e per il clima"”;

- n.1840/2021 “Approvazione Strategia regionale sviluppo sostenibile Agenda 2030”;

Viste inoltre le proprie deliberazioni:

- n.201/2022 “Approvazione dei criteri e dei requisiti per l’accreditamento degli organismi che erogano formazione professionale in Emilia-Romagna, ai sensi dell’art. 33 della Legge regionale n. 12/2003”;

- n.1161/2023 “Modifiche alla DGR n. 201/2022 “Criteri e requisiti per l’accreditamento degli organismi che erogano formazione professionale in Emilia-Romagna, ai sensi dell’art. 33 della Legge regionale n. 12/2003” e adeguamento DGR n.1959/2016 "Approvazione della disciplina in materia di accreditamento dei servizi per il lavoro e definizione dell’elenco delle prestazioni dei servizi per il lavoro pubblici e privati accreditati ai sensi degli artt. 34 e 35 della L.R. 1° agosto 2005, n. 17 e ss.mm.ii””;

- n.1199/1998 “Approvazione progetti formativi integrati nell’ultimo triennio della scuola secondaria superiore e nel post-diploma di cui alla deliberazione della G.R. del 10 dicembre 1997 n.2354, ratificata con atto del 18 dicembre 1997 n. 815 del Consiglio regionale - Finanziamento della relativa spesa.”;

- n.1640/2000 “Approvazione modalità di valutazione finale e certificazioni rilasciabili per le attività formative integrate sperimentali. Modifica alla delibera di Giunta Regionale n. 1199 del 20 luglio 1998.”;

- n.1298/2015 “Disposizioni per la programmazione, gestione e controllo delle attività formative e delle politiche attive del lavoro - Programmazione SIE 2014-2020”;

- n.449/2023 “Recepimento dell’Accordo fra le Regioni e le Province autonome sulle Linee guida relative alle modalità di erogazione della formazione a distanza per percorsi di formazione non regolamentata, adottato in sede di Conferenza delle Regioni e delle Province autonome il 21 dicembre 2022”;

- n.737/2023 “Approvazione della rivalutazione monetaria delle unità di costo standard per il finanziamento delle operazioni nell’ambito delle politiche educative, formative e per il lavoro di cui alle DGR 1268/2019 e DGR 54/2021”;

- n.1384/2023 “Misure di semplificazione per l’attuazione e la gestione delle misure di cui al PR FSE+ 2021/2027 e altri fondi comunitari, nazionali e regionali”;

Visto il Decreto del Presidente della Repubblica 5 febbraio 2018, n. 22 “Regolamento recante i criteri sull’ammissibilità delle spese per i programmi cofinanziati dai Fondi strutturali di investimento europei (SIE) per il periodo di programmazione 2014/2020”, applicabile ove pertinente anche al periodo di programmazione 2021-2027 nelle more della conclusione dell’iter di definizione del nuovo Regolamento da parte del gruppo nazionale. (18G00048);

Visti altresì:

- il Decreto Legislativo 15 giugno 2015, n. 81 recante “Disciplina organica dei contratti di lavoro e revisione della normativa in tema di mansioni, a norma dell’articolo 1, comma 7, della Legge 10 dicembre 2014, n. 183” e ss.mm.ii.;

- il Decreto Ministeriale del 12 ottobre 2015, recante la “Definizione degli standard formativi dell’apprendistato e criteri generali per la realizzazione dei percorsi in apprendistato in attuazione del Decreto Legislativo 15 giugno 2015, n. 81”;

- la propria deliberazione n. 963/2016 “Recepimento del Decreto Interministeriale 12/10/2015 e approvazione dello schema di protocollo d’intesa tra Regione Emilia-Romagna, Ufficio scolastico regionale, Università, Fondazioni ITS e Parti sociali sulla “Disciplina di attuazione dell’apprendistato ai sensi del D.lgs. 81/2015 e del Decreto Interministeriale 12/10/2015” - Attuazione art. 54 della L.R. 9/2016”;

- la propria deliberazione n. 1859/2016 “Modalità di erogazione degli assegni formativi (voucher) per il rimborso dell'offerta formativa relativa alle tipologie di apprendistato di cui agli articoli 43 e 45 del D.lgs. 81/2015 in attuazione della DGR 963/2016.”;

Richiamata la propria deliberazione n.1004/2024 “Approvazione dell'Avviso a presentare percorsi di istruzione e formazione tecnica superiore (IFTS) per l'acquisizione in apprendistato del certificato di specializzazione tecnica superiore. Attività autorizzate, con il finanziamento dell'accesso individuale attraverso assegni (voucher) di accompagnamento/personalizzazione e formativi. PR FSE+ 2021/2027 priorità 2. istruzione e formazione - obiettivo specifico e). Procedura just in time.”, con la quale sono state approvate le procedure di evidenza pubblica per rendere disponibile un'offerta di percorsi di Istruzione e Formazione Tecnica Superiore (IFTS), autorizzati e non finanziati, per il conseguimento in apprendistato di un Certificato di specializzazione tecnica superiore ai sensi dell'art. 43 del D.Lgs. 81/2015 e del Decreto Interministeriale del 12/10/2015;

Dato atto, che le risorse pubbliche disponibili per la realizzazione delle iniziative afferenti all'Avviso che è stato approvato con il suddetto atto, sono pari a euro 500.000,00 a valere sul Programma FSE+ Priorità 2. Istruzione e formazione, Obiettivo specifico e), e che la citata propria deliberazione n.1004/2024 ha previsto la possibilità che, con proprio successivo atto, la Giunta regionale possa provvedere a un'eventuale integrazione della dotazione finanziaria prevista per il suddetto Avviso;

Valutato, a seguito dell'elevata adesione registrata ai percorsi di IFTS autorizzati e al fine di rispondere alla richiesta con tempestività garantendo la più ampia partecipazione alle attività formative, di incrementare la dotazione finanziaria dell'Avviso di 1.500.000,00 euro, per un ammontare complessivo pari a euro 2.000.000,00 a valere interamente sulle risorse del PR FSE+ 2021/2027 priorità 2. istruzione e formazione - obiettivo specifico e);

Richiamate:

- la Legge 16 gennaio 2003, n. 3 recante “Disposizioni ordinarie in materia di pubblica amministrazione” in particolare l'art. 11;

- la Legge 13 agosto 2010, n. 136 recante “Piano straordinario contro le mafie, nonché delega al Governo in materia di normativa antimafia” e succ.mod.;

- la determinazione dell'Autorità per la vigilanza sui contratti pubblici di lavori, servizi e forniture del 7 luglio 2011 n. 4 in materia di tracciabilità finanziaria ex art.3, legge 13 agosto 2010, n. 136 e successivo aggiornamento;

Visto il D.Lgs. n. 118/2011 ad oggetto “Disposizioni in materia di armonizzazione dei sistemi contabili e degli schemi di bilancio delle Regioni, degli Enti Locali e dei loro organismi, a norma degli articoli 1 e 2 della Legge 5 Maggio 2009 n.42” e ss.mm.ii.;

Ritenuto di stabilire che l'attuazione gestionale, in termini amministrativo-contabili delle attività progettuali che saranno oggetto operativo dell'Avviso di cui all'Allegato 1), verranno realizzate ponendo a base di riferimento i principi e postulati che disciplinano le disposizioni previste dal D.Lgs. n. 118/2011 e ss.mm.ii.;

Dato atto, in specifico, che:

- al fine di meglio realizzare gli obiettivi che costituiscono l'asse portante delle prescrizioni tecnico-contabili previste per le Amministrazioni Pubbliche dal D.Lgs. n. 118/2011 e ss.mm.ii., con particolare riferimento al principio della competenza finanziaria potenziata, le successive fasi gestionali nelle quali si articola il processo di spesa della concessione, impegno, liquidazione, ordinazione e pagamento saranno soggette a valutazioni ed eventuali rivisitazioni operative per renderli rispondenti al percorso contabile tracciato dal Decreto medesimo;

- in ragione di quanto sopra indicato, le successive fasi gestionali caratterizzanti il ciclo della spesa saranno strettamente correlate ai possibili percorsi contabili indicati dal D.Lgs. n. 118/2011 e ss.mm.ii. con riferimento ai cronoprogrammi di spesa presentati dai soggetti attuatori individuati;

- la copertura finanziaria prevista nel presente provvedimento riveste, pertanto, carattere di mero strumento programmatico-conoscitivo di individuazione sistemica ed allocazione delle risorse disponibili destinate, nella fase realizzativa, ad essere modificate anche nella validazione economico-temporale in base agli strumenti resi disponibili dal D.Lgs. n. 118/2011 e ss.mm.ii. per il completo raggiungimento degli obiettivi in esso indicati;

Richiamati:

- il Decreto legislativo 14 marzo 2013, n. 33 recante “Riordino della disciplina riguardante il diritto di accesso civico e gli obblighi di pubblicità, trasparenza e diffusione di informazioni da parte delle pubbliche amministrazioni” e ss.mm.ii.;

- la propria deliberazione n. 2077 del 27/11/2023 “Nomina del Responsabile per la prevenzione della corruzione e della trasparenza”;

- la “Direttiva di indirizzi interpretativi degli obblighi di pubblicazione previsti dal decreto legislativo n.33 del 2013. Anno 2022.” di cui all'Allegato A) della determinazione dirigenziale n. 2335/2022, per quanto applicabile;

Richiamate le Leggi regionali:

- n.40/2001 “Ordinamento contabile della Regione Emilia-Romagna, abrogazione delle L.R. 6 luglio 1977, n. 31 e 27 marzo 1972, n. 4” per quanto applicabile;

- n.43/2001, “Testo Unico in materia di organizzazione e di rapporti di lavoro nella Regione Emilia-Romagna” e ss.mm.ii.;
- n.17/2023, “Disposizioni collegate alla Legge regionale di stabilità per il 2024”;
- n.18/2023, “Disposizioni per la formazione del Bilancio di previsione 2024-2026 (Legge di stabilità regionale 2024)”;
- n.19/2023, “Bilancio di previsione della Regione Emilia Romagna 2024-2026”;

Richiamata altresì la propria deliberazione n. 2291/2023 “Approvazione del documento tecnico di accompagnamento e del bilancio finanziario gestionale di previsione della Regione Emilia-Romagna 2024-2026” e s.m.;

Viste le proprie deliberazioni:

- n. 325/2022 “Consolidamento e rafforzamento delle capacità amministrative: riorganizzazione dell’ente a seguito del nuovo modello di organizzazione e gestione del personale”;
- n.2416/2008 “Indirizzi in ordine alle relazioni organizzative e funzionali tra le strutture e sull’esercizio delle funzioni dirigenziali. Adempimenti conseguenti alla delibera 999/2008. Adeguamento e aggiornamento della delibera n.450/2007” e ss.mm.ii., per quanto applicabile;
- n. 468/2017 “Il sistema dei controlli interni nella Regione Emilia-Romagna”;
- n. 426/2022 “Riorganizzazione dell’ente a seguito del nuovo modello di organizzazione e gestione del personale. Conferimento degli incarichi ai Direttori Generali e ai Direttori di Agenzia”;
- n. 2360/2022 “Modifica e assestamento degli assetti organizzativi della Giunta regionale e soppressione dell’Agenzia sanitaria e sociale regionale. Provvedimenti”;
- n. 2319/2023 “Modifica degli assetti organizzativi della Giunta regionale. Provvedimenti di potenziamento per fare fronte alla ricostruzione post alluvione e indirizzi operativi”;
- la deliberazione della Giunta Regionale n. 1276/2024 ad oggetto “Disciplina organica in materia di organizzazione dell’Ente e gestione del personale. Consolidamento in vigore dal 1° luglio 2024”;

Richiamate altresì le determinazioni dirigenziali:

- n. 5595/2022 “Micro-organizzazione della Direzione Generale Conoscenza, Ricerca, lavoro, Imprese a seguito della D.G.R. n. 325/2022. Conferimento incarichi dirigenziali e proroga incarichi di titolarità di Posizione organizzativa”;
- n. 25436/2022 “Conferimento e proroga di incarichi dirigenziali presso la Direzione Generale Conoscenza, Ricerca, Lavoro, Imprese”;
- n. 1633/2023 “Modifica della micro-organizzazione della Direzione Generale Conoscenza, Ricerca, Lavoro, Imprese. Conferimento di incarichi dirigenziali”;

Dato atto che il responsabile del procedimento ha dichiarato di non trovarsi in situazione di conflitto, anche potenziale, di interessi;

Dato atto dei pareri allegati;

Su proposta dell'Assessore competente per materia;

A voti unanimi e palesi
delibera

per le motivazioni espresse in premessa:

1. di incrementare la dotazione finanziaria dell’Avviso, approvato con la propria deliberazione n.1004/2024, di 1.500.000,00 euro, portando le risorse destinate a tale misura a un ammontare complessivo pari a euro 2.000.000,00 a valere interamente sulle risorse del PR FSE+ 2021/2027 priorità 2. istruzione e formazione - obiettivo specifico e);
2. di stabilire, in ragione delle argomentazioni indicate in premessa, che le fasi gestionali nelle quali si articola il processo di spesa della concessione, liquidazione, ordinazione e pagamento saranno soggette a valutazioni ed eventuali rivisitazioni operative per dare piena attuazione ai principi e postulati contabili dettati dal D.Lgs. n. 118/2011 e ss.mm.ii.;
3. di precisare che la copertura finanziaria prevista nel presente provvedimento riveste carattere di mero strumento programmatico-conoscitivo di individuazione sistematica ed allocazione delle risorse destinate, nella fase realizzativa, ad essere modificate anche nella validazione economico-temporale in base agli strumenti resi disponibili dal D.Lgs. n. 118/2011 e ss.mm.ii. per il completo raggiungimento degli obiettivi in esso indicati;
4. di rinviare, per quanto non espressamente previsto nel presente provvedimento, alla propria Deliberazione n.1004/2024 più volte richiamata;
5. di disporre la pubblicazione ai sensi dell’art. 26, comma 1, del D.lgs. n. 33 del 2013 e ss.mm.ii. e l’ulteriore pubblicazione prevista dal PIAO 2024-2026 e dalla direttiva di indirizzi interpretativi degli obblighi di pubblicazione, ai sensi dell’art. 7 bis, comma 3, del D.lgs. n. 33 del 2013 e ss.mm.ii.;

6. di pubblicare altresì la presente deliberazione, nel Bollettino Ufficiale della Regione Emilia-Romagna Telematico e sul sito <http://formazione.lavoro.regione.emilia-romagna.it>.

REGIONE EMILIA-ROMAGNA

DELIBERAZIONE DELLA GIUNTA REGIONALE 25 NOVEMBRE 2024, N. 2203

Approvazione di un percorso in modalità duale - apprendistato di I livello o alternanza rafforzata - per accompagnare i giovani che hanno assolto l'obbligo scolastico a conseguire un certificato di qualifica IEFP (EQF III Liv.). Avviso allegato 1 alla DGR n. 586/2024. PR FSE+ 2021/2027. III provvedimento

LA GIUNTA DELLA REGIONE EMILIA-ROMAGNA

Richiamati:

- il Regolamento (UE) 2021/1060 del Parlamento Europeo e del Consiglio del 24 giugno 2021 recante le disposizioni comuni applicabili al Fondo europeo di sviluppo regionale, al Fondo sociale europeo Plus, al Fondo di coesione, al Fondo per una transizione giusta, al Fondo europeo per gli affari marittimi, la pesca e l'acquacoltura, e le regole finanziarie applicabili a tali fondi e al Fondo Asilo, migrazione e integrazione, al Fondo Sicurezza interna e allo Strumento di sostegno finanziario per la gestione delle frontiere e la politica dei visti;
- il Regolamento (UE, Euratom) n. 2018/1046 del Parlamento Europeo e del Consiglio del 18 luglio 2018 che stabilisce le regole finanziarie applicabili al bilancio generale dell'Unione, che modifica i regolamenti (UE) n. 1296/2013, (UE) n. 1301/2013, (UE) n. 1303/2013, (UE) n. 1304/2013, (UE) n. 1309/2013, (UE) n. 1316/2013, (UE) n. 223/2014, (UE) n. 283/2014 e la decisione n. 541/2014/UE e abroga il regolamento (UE, Euratom) n. 966/2012;
- l'Accordo di Partenariato per la Programmazione della politica di coesione 2021-2027 CCI 2021IT16FFPA001 approvato con Decisione di esecuzione della Commissione Europea C(2022)4787 del 15/7/2022;
- il Regolamento (UE) n. 2016/679 del Parlamento europeo e del Consiglio relativo alla protezione delle persone fisiche con riguardo al trattamento dei dati personali, nonché alla libera circolazione di tali dati e che abroga la direttiva 95/46/CE (Regolamento generale sulla protezione dei dati);
- il Regolamento (UE) n. 2020/852 del Parlamento europeo e del Consiglio relativo all'istituzione di un quadro che favorisce gli investimenti sostenibili e recante modifica del Regolamento (UE) 2019/2088 e in particolare l'articolo 17 che definisce gli obiettivi ambientali, tra cui il principio di non arrecare un danno significativo (DNSH, "Do no significant harm"), e la Comunicazione della Commissione UE 2021/C 58/01 recante "Orientamenti tecnici sull'applicazione del principio «non arrecare un danno significativo» a norma del regolamento sul dispositivo per la ripresa e la resilienza";
- il Regolamento (UE) n. 651/2014 della Commissione del 17 giugno 2014 che dichiara alcune categorie di aiuti compatibili con il mercato interno in applicazione degli articoli 107 e 108 del trattato;

Richiamata la Decisione di Esecuzione della Commissione Europea C(2022) 9030 final del 1 dicembre 2022 che approva il Programma nazionale Giovani, donne e lavoro FSE+ 2021-2027" (PN GDL) – CCI 2021IT05SFPR001 - per il sostegno a titolo del Fondo sociale europeo Plus nell'ambito dell'obiettivo "Investimenti a favore dell'occupazione e della crescita" in Italia;

Viste:

- la deliberazione dell'Assemblea legislativa n.69 del 02/02/2022 "Proposta Adozione del Programma Regionale FSE+ dell'Emilia-Romagna 2021-2027 in attuazione del REG.(CE) n. 1060/2021" (Delibera della Giunta regionale n. 1896 del 15 novembre 2021) inviata per il negoziato alla Commissione Europea in data 09/02/2022;
- la Decisione di esecuzione della Commissione Europea C(2022)5300 del 18/07/2022 che approva il Programma "PR Emilia-Romagna FSE+ 2021-2027" per il sostegno a titolo del Fondo sociale europeo Plus nell'ambito dell'obiettivo "Investimenti a favore dell'occupazione e della crescita" per la regione Emilia-Romagna in Italia CCI 2021IT05SFPR004;
- la propria deliberazione n.1286/2022 "Presenza d'atto delle Decisioni di Approvazione del Programma Regionale Emilia-Romagna FSE+ 2021-2027 e del Programma Regionale Emilia-Romagna FESR 2021-2027 ed istituzione dei Comitati di Sorveglianza dei due Programmi";

Richiamati inoltre:

- il Regolamento (UE) 12 febbraio 2021, n. 2021/241, che istituisce il dispositivo per la ripresa e la resilienza;
- il Piano Nazionale di Ripresa e Resilienza (PNRR) approvato con Decisione del Consiglio ECOFIN del 13 luglio 2021 e notificata all'Italia dal Segretariato generale del Consiglio con nota LT161/21, del 14 luglio 2021 e in particolare, la Missione 5 - Componente 1 - Investimento 1.4 "Sistema duale" PNRR;

- il Regolamento delegato (UE) 2021/702 del 10 dicembre 2020, recante modifica del Regolamento delegato (UE) 2015/2195 che integra il Regolamento (UE) n. 1304/2013 del Parlamento europeo e del Consiglio relativo al Fondo sociale europeo, per quanto riguarda la definizione di tabelle standard di costi unitari e di importi forfettari per il rimborso da parte della Commissione agli Stati membri delle spese sostenute”;

- il Regolamento Delegato UE 2021/2106 della Commissione del 28 settembre 2021, che integra il Regolamento UE 2021/241 del Parlamento europeo e del Consiglio, che istituisce il dispositivo per la ripresa e la resilienza, stabilendo gli indicatori comuni e gli elementi dettagliati del quadro di valutazione della ripresa e della resilienza;

- il documento “Recovery and Resilience Facility - Operational Arrangements between European Commission and Italy” - Ares (2021)7947180 - 22/12/2021 - relativamente ai Target e Milestone e ai relativi meccanismi di verifica;

Richiamato il Decreto del Presidente della Repubblica 5 febbraio 2018, n. 22 “Regolamento recante i criteri sull’ammissibilità delle spese per i programmi cofinanziati dai Fondi strutturali di investimento europei (SIE) per il periodo di programmazione 2014/2020”, applicabile ove pertinente anche al periodo di programmazione 2021-2027 nelle more della conclusione dell’iter di definizione del nuovo Regolamento da parte del gruppo nazionale. (18G00048);

Richiamata la propria deliberazione n. 1348/2024 “Approvazione schema di "Documento di programmazione regionale dell'offerta formativa "sistema duale" finanziata con contributo del PNRR. Anno finanziario 2023;

Richiamate le normative e disposizioni nazionali e regionali relativi al Sistema IeFP;

Viste le Leggi Regionali:

- n. 12 del 30 giugno 2003, “Norme per l’uguaglianza delle opportunità di accesso al sapere, per ognuno e per tutto l’arco della vita, attraverso il rafforzamento dell’istruzione e della formazione professionale, anche in integrazione tra loro” e ss.mm.ii.;

- n. 17 del 1^a agosto 2005, “Norme per la promozione dell’occupazione, della qualità, sicurezza e regolarità del Lavoro” e ss.mm.ii.;

- n. 5 del 30 giugno 2011, “Disciplina del sistema regionale dell’istruzione e formazione professionale” e ss.mm.ii.;

Richiamate le proprie deliberazioni:

- n. 201/2022 “Approvazione dei criteri e dei requisiti per l’accreditamento degli organismi che erogano formazione professionale in Emilia-Romagna, ai sensi dell’art. 33 della Legge regionale n. 12/2003”;

- n. 1161/2023 “Modifiche alla DGR n. 201/2022 “Criteri e requisiti per l’accreditamento degli organismi che erogano formazione professionale in Emilia-Romagna, ai sensi dell’art. 33 della Legge regionale n. 12/2003” e adeguamento DGR n.1959/2016 "Approvazione della disciplina in materia di accreditamento dei servizi per il lavoro e definizione dell’elenco delle prestazioni dei servizi per il lavoro pubblici e privati accreditati ai sensi degli artt. 34 e 35 della L.R. 1° agosto 2005, n. 17 e ss.mm.ii”;

Richiamate, inoltre, le proprie deliberazioni:

- n.1298/2015 “Disposizioni per la programmazione, gestione e controllo delle attività formative e delle politiche attive del lavoro - Programmazione SIE 2014-2020”;

- n. 460/2024 “Revisione e aggiornamento del Repertorio regionale delle qualifiche. Approvazione della correlazione con le figure nazionali IeFP, di cui all’accordo in conferenza Stato-Regioni n. 155/2019. Approvazione delle confluente delle qualifiche regionali per i percorsi IeFP. Integrazioni alla DGR n. 1636/2022”;

- n. 449/2023 “Recepimento dell’Accordo fra le Regioni e le Province autonome sulle Linee guida relative alle modalità di erogazione della formazione a distanza per percorsi di formazione non regolamentata, adottato in sede di Conferenza delle Regioni e delle Province autonome il 21 dicembre 2022”;

- n. 1384/2023 “Misure di semplificazione per l’attuazione e la gestione delle misure di cui al PR FSE+ 2021/2027 e altri fondi comunitari, nazionali e regionali”;

Viste le determinazioni dirigenziali:

- n. 25150/2022 “Rilevazione per la valorizzazione degli indicatori di risultato e dei tassi di accreditamento”;

- n. 5977/2023 “Aggiornamento dell’elenco unitario delle tipologie di azione per l’attuazione delle politiche educative, formative e per il lavoro - programmazione 2021/2027 di cui alla deliberazione di Giunta regionale n. 1119/2022”;

- n. 16177/2024 “Aggiornamento dell’elenco degli organismi accreditati alla formazione professionale di cui alla determinazione dirigenziale n. 14058 del 9 luglio 2024”;

Viste:

- la determinazione dirigenziale n. 16677 del 26/10/2016 “Revoca della determinazione n. 14682/2016 e riapprovazione dei nuovi allegati relativi alle modalità attuative di cui al paragrafo 7.1.2. "Selezione" e dell’elenco delle irregolarità e dei provvedimenti conseguenti di cui al paragrafo 19 "Irregolarità e recuperi" di cui alla DGR 1298/2015”;

- la propria deliberazione n. 1109 del 01/07/2019 “Avvio della sperimentazione relativa alle procedure in materia di controlli di I livello per le attività finanziate nell’ambito delle politiche di istruzione, formazione e lavoro”;

Richiamati in particolare:

- il Decreto Legislativo 15 giugno 2015, n. 81 recante “Disciplina organica dei contratti di lavoro e revisione della normativa in tema di mansioni, a norma dell’articolo 1, comma 7, della Legge 10 dicembre 2014, n. 183;

- il Decreto Ministeriale del 12 ottobre 2015, recante la definizione degli standard formativi dell’apprendistato e criteri generali per la realizzazione dei percorsi in apprendistato in attuazione del Decreto Legislativo 15 giugno 2015, n. 81;

- la propria deliberazione n.963/2016 “Recepimento del Decreto Interministeriale 12/10/2015 e approvazione dello schema di protocollo d’intesa tra Regione Emilia-Romagna, Ufficio scolastico regionale, Università, Fondazioni ITS e Parti sociali sulla “Disciplina di attuazione dell’apprendistato ai sensi del D.lgs. 81/2015 e del Decreto Interministeriale 12/10/2015” - Attuazione art. 54 della L.R. 9/2016”;

Richiamate, inoltre, le deliberazioni del Commissario straordinario di ANPAL:

- n. 5 del 09/05/2022 di approvazione tra le altre dell’allegato C) “Standard dei servizi di GOL e relative Unità di Costo Standard”;

- n. 6 del 16/05/2022 di parziale modificazione del documento “Standard dei servizi di GOL e relative Unità di Costo Standard” di cui all’allegato C) della deliberazione n. 5/2022;

- n. 5 del 12/04/2023 di approvazione delle tabelle standard di costi unitari del PON IOG 2014 – 2020 aggiornate alla rivalutazione monetaria ai sensi del Regolamento delegato (UE) 2021/702 e di approvazione delle tabelle standard di costi unitari del Programma GOL;

Richiamata in particolare la propria deliberazione n.586/2024 che approva, all’Allegato 1) parte integrante e sostanziale della stessa, l’“Avviso a presentare percorsi in modalità duale - Apprendistato di I livello o alternanza rafforzata – per accompagnare i giovani che hanno assolto l’obbligo scolastico a conseguire un certificato di qualifica IeFP (EQF III LIV.). PR FSE+ - Priorità 4 Occupazione Giovanile. Procedura just in time”;

Considerato che nell’Avviso di cui all’Allegato 1), parte integrante e sostanziale della sopra citata propria deliberazione n.586/2024, sono stati definiti tra l’altro:

- le caratteristiche delle operazioni candidabili e finanziabili;
- i soggetti ammessi alla presentazione delle Operazioni;
- le risorse disponibili e i vincoli finanziari, dando atto che le risorse pubbliche disponibili sono pari a euro 850.000,00 di cui di cui al Programma FSE+ 2021/2027, Priorità 4 - Obiettivo specifico a);
- le modalità e i termini per la presentazione delle Operazioni;

Considerato inoltre che nell’Avviso si è previsto che:

- fermo restando il termine ultimo di presentazione del 14/05/2025 tutte le operazioni pervenute alle scadenze stabilite alla lettera J. “Procedure e criteri di valutazione e selezione delle candidature” saranno oggetto di istruttoria per l’ammissibilità e successiva valutazione, pertanto, tutte le Operazioni pervenute tra due scadenze contigue (ovvero tra il giorno successivo ad una scadenza e la data di scadenza immediatamente successiva), saranno oggetto di verifica di ammissibilità e valutazione;

- l’istruttoria di ammissibilità delle Operazioni sia eseguita da un gruppo di lavoro composto da collaboratori del Settore “Educazione, istruzione, formazione, lavoro” nominato con atto del Direttore Generale “Conoscenza, Ricerca, Lavoro e Imprese”;

- la valutazione delle Operazioni ammissibili sia effettuata da un Nucleo di valutazione nominato con atto del Direttore Generale “Conoscenza, Ricerca, Lavoro e Imprese” con il supporto, nella fase di preistruttoria tecnica, di ART-ER SCpA.;

- le Operazioni siano approvabili se conseguono un punteggio grezzo pari ad almeno 6 punti su 10 rispetto a ciascun sottocriterio riferito ai criteri “1. Finalizzazione” e “2. Qualità progettuale” e un punteggio totale pari o superiore a 75/100;

- le Operazioni approvabili vanno a costituire una graduatoria in ordine di punteggio conseguito. Le operazioni saranno finanziabili in ordine di graduatoria fino ad esaurimento delle risorse disponibili;

Richiamata la determinazione del Direttore Generale “Conoscenza, Ricerca, Lavoro e Imprese” n. 13691 del 04/07/2024 “Nomina del gruppo di lavoro istruttorio e dei componenti del nucleo di valutazione dei percorsi in modalità duale -apprendistato di I livello o alternanza rafforzata – per accompagnare i giovani che hanno assolto l’obbligo scolastico a conseguire un certificato di qualifica IeFP (EQF III liv.). Avviso allegato 1 alla DGR n. 586/2024”;

Considerato che con le proprie deliberazioni n.1668/2024 e n.1915/2024 che costituiscono rispettivamente il I e il II provvedimento, sono state approvate operazioni per un contributo pubblico totale pari a euro 349.717,50 e che pertanto le risorse residue disponibili a valere sullo stesso Avviso sono pari a euro 500.282,50;

Preso atto che è pervenuta alla terza scadenza del 12/11/2024, disposta dall'Avviso sopra citato, secondo le modalità previste dallo stesso, n. 1 Operazione per un costo complessivo di euro 115.790,30 e per un finanziamento pubblico richiesto di pari importo;

Dato atto, inoltre, che in esito all'istruttoria di ammissibilità, effettuata dal gruppo di lavoro nominato con la sopracitata determinazione n. 13691/2024, in applicazione di quanto previsto alla lettera J) "Procedure e criteri di valutazione e selezione delle candidature" del suddetto Avviso, l'Operazione è risultata ammissibile a valutazione;

Tenuto conto che il Nucleo di valutazione, nominato con la sopracitata determinazione n. 13691/2024, si è riunito il 19 novembre 2024, in videoconferenza, ed ha effettuato la valutazione dell'Operazione ammissibile, in applicazione a quanto previsto alla lettera J) "Procedure e criteri di valutazione e selezione delle candidature" del suddetto Avviso, avvalendosi del supporto in fase di pre-istruttoria tecnica di ART-ER S.C.p.A., ed ha rassegnato il verbale dei propri lavori, acquisito agli atti del Settore "Educazione, istruzione, formazione, lavoro" a disposizione per la consultazione di chiunque ne abbia diritto;

Preso atto che dal verbale soprarichiamato risulta che l'Operazione è risultata "approvabile" in quanto ha conseguito un punteggio grezzo pari ad almeno 6 punti su 10 rispetto a ciascun sottocriterio riferito ai criteri "1. Finalizzazione" e "2. Qualità progettuale" e un punteggio totale pari a 75,5/100 come da Allegato 1), parte integrante e sostanziale del presente atto;

Dato atto che sulla base delle risorse disponibili, l'operazione approvabile è finanziabile, per un costo totale di euro 115.790,30 e per un finanziamento pubblico di pari importo, a valere sulle risorse di cui al Programma FSE+ 2021/2027, Priorità 4 - Obiettivo specifico a), ed inserite nell'Allegato 1) "Operazione approvabile e finanziabile" parte integrante e sostanziale del presente atto;

Ritenuto che il presente atto di approvazione dell'operazione in esito alla istruttoria tecnica effettuata in applicazione di quanto disposto dall'Avviso di cui alla citata propria deliberazione n. 586/2024, presenta il carattere dell'ordinaria amministrazione e che lo stesso corrisponda alla necessità di garantire un'offerta formativa a favore dei giovani, concorra a contrastare la dispersione scolastica e a promuovere il successo formativo dando piena attuazione agli impegni previsti nel Programma Regionale FSE+ 2021/2027;

Ritenuto, pertanto, di approvare:

- l'Allegato 1) "Operazione approvabile e finanziabile", parte integrante e sostanziale del presente atto per un costo complessivo di euro 115.790,30 e per un finanziamento pubblico richiesto di pari importo a valere sulle risorse di cui al Programma FSE+ 2021/2027, Priorità 4 - Obiettivo specifico a);
- l'Allegato 2) "Percorso obbligo scolastico assolto, in modalità duale, per il conseguimento di un certificato di qualifica (EQF III)", parte integrante del presente atto, che riporta le specifiche in merito al percorso che si approva;

Dato atto che alla sopra richiamata Operazione finanziabile è stato assegnato dalla competente struttura ministeriale il codice C.U.P., come riportato all'Allegato 1), parte integrante e sostanziale del presente atto;

Dato atto altresì che, come previsto dalla citata propria deliberazione n. 586/2024, al finanziamento dell'Operazione di cui all'Allegato 1) ed all'assunzione del relativo impegno di spesa provvederà il Responsabile dell'Area "Interventi formativi e per l'occupazione" nel rispetto di quanto previsto dagli articoli da 82 a 94 del D.Lgs. n.159/2011 e ss.mm. c.d. "Codice antimafia" e previa acquisizione:

- della certificazione attestante che i soggetti beneficiari dei contributi sono in regola con il versamento dei contributi previdenziali e assistenziali;
- dell'atto di impegno di cui alla propria deliberazione n. 1298/2015 comprensiva della dichiarazione resa ai sensi degli Art. 46 e n. 47 del D.P.R. 28 dicembre 2000, n. 445, che l'ente non si trova in stato di scioglimento, liquidazione o di fallimento o di altre procedure concorsuali, non ha ad oggi deliberato tali stati, né ha presentato domanda di concordato, né infine versa in stato di insolvenza, di cessazione o di cessione dell'attività o di parti di essa;

Ritenuto di prevedere che non sia necessario acquisire il cronoprogramma della ripartizione finanziaria delle attività tenuto conto del periodo di realizzazione delle stesse e dell'esigibilità della spesa, imputando la spesa sull'esercizio finanziario 2025;

Dato atto, per quanto sopra esposto, che con l'approvazione dell'operazione oggetto della presente deliberazione rimangono ancora disponibili a valere sull'Avviso in oggetto complessivamente euro 384.492,20;

Richiamate:

- la Legge 16 gennaio 2003, n. 3 recante "Disposizioni ordinamentali in materia di pubblica amministrazione" in particolare l'art. 11;
- la Legge 13 agosto 2010, n. 136 recante "Piano straordinario contro le mafie, nonché delega al Governo in materia di normativa antimafia";
- la determinazione dell'Autorità per la vigilanza sui contratti pubblici di lavori, servizi e forniture del 7 luglio 2011 n. 4 in materia di tracciabilità finanziaria ex art.3, legge 13 agosto 2010, n. 136 e successive modifiche;

Richiamati:

- il Decreto Legislativo n.33/2013 recante “Riordino della disciplina riguardante il diritto di accesso civico e gli obblighi di pubblicità, trasparenza e diffusione di informazioni da parte delle pubbliche amministrazioni” e ss.mm.ii.;
- la determinazione n. 2335 del 09/02/2022 contenente la “Direttiva di indirizzi interpretativi degli obblighi di pubblicazione previsti dal Decreto Legislativo n. 33 del 2013”;
- la propria deliberazione n. 2077 del 27/11/2023 ad oggetto “Nomina del Responsabile per la prevenzione della corruzione e della trasparenza”;

Richiamate le Leggi regionali:

- n. 40/2001 “Ordinamento contabile della Regione Emilia-Romagna, abrogazione delle L.R. 6 luglio 1977, n. 31 e 27 marzo 1972, n.4” per quanto applicabile;
- n. 43/2001, “Testo Unico in materia di organizzazione e di rapporti di lavoro nella Regione Emilia-Romagna” e ss.mm.ii.;
- n. 17/2023, “Disposizioni collegate alla Legge regionale di stabilità per il 2024”;
- n. 18/2023, “Disposizioni per la formazione del Bilancio di previsione 2024-2026 (Legge di stabilità regionale 2024)”;
- n. 19/2023, “Bilancio di previsione della Regione Emilia Romagna 2024-2026”;
- n. 10/2024, “Prima variazione generale al Bilancio di previsione della Regione Emilia-Romagna 2024-2026”;

Richiamate le proprie deliberazioni:

- n. 2291 del 22 dicembre 2023 “Approvazione del documento tecnico di accompagnamento e del bilancio finanziario gestionale di previsione della Regione Emilia-Romagna 2024-2026”;
- n. 1405 del 01 luglio 2024 “Aggiornamento del documento tecnico di accompagnamento e del bilancio finanziario gestionale di previsione della Regione Emilia-Romagna 2024-2026”;

Viste, altresì, le proprie deliberazioni:

- n. 325/2022 “Consolidamento e rafforzamento delle capacità amministrative: riorganizzazione dell’ente a seguito del nuovo modello di organizzazione e gestione del personale”;
- n. 426/2022 “Riorganizzazione dell’ente a seguito del nuovo modello di organizzazione e gestione del personale. Conferimento degli incarichi ai Direttori Generali e ai Direttori di Agenzia”;
- n. 2360/2022 “Modifica e assestamento degli assetti organizzativi della Giunta regionale e soppressione dell’Agenzia sanitaria e sociale regionale. Provvedimenti”;
- n. 2319/2023 “Modifica degli assetti organizzativi della Giunta regionale. Provvedimenti di potenziamento per fare fronte alla ricostruzione post alluvione e indirizzi operativi”;
- n. 157/2024 “Piano integrato delle attività e dell'organizzazione 2024-2026. Approvazione” e s.m.i.;
- n. 1276/2024 “Disciplina organica in materia di organizzazione dell'Ente e gestione del personale. Consolidamento in vigore dal 1° luglio 2024”;

Richiamate inoltre:

- la propria deliberazione n. 80/2023 “Assunzione della vincitrice della selezione pubblica per il conferimento di incarico dirigenziale, ai sensi dell'art. 18 della L.R. n. 43/2001 e ss.mm.ii., presso la Direzione Generale Conoscenza, Ricerca, Lavoro, Imprese”;
- la determinazione dirigenziale n.5595/2022 “Micro-organizzazione della Direzione Generale Conoscenza, Ricerca, lavoro, Imprese a seguito della D.G.R. n. 325/2022.Conferimento incarichi dirigenziali e proroga incarichi di titolarità di Posizione organizzativa”;
- la determinazione dirigenziale n. 1652/2023 “Conferimento di incarichi dirigenziali presso la Direzione Generale Conoscenza, Ricerca, Lavoro, Imprese” con la quale si è proceduto, tra l’altro, al conferimento dell’incarico di Responsabile del Settore “Educazione, istruzione, Formazione, Lavoro”;

Viste:

- la propria deliberazione n. 468 del 10 aprile 2017 "Il Sistema dei controlli interni della Regione Emilia-Romagna";
- le circolari del Capo di Gabinetto del Presidente della Giunta regionale PG/2017/0660476 del 13 ottobre 2017 e PG/2017/0779385 del 21 dicembre 2017 relative ad indicazioni procedurali per rendere operativo il sistema dei controlli interni predisposte in attuazione della deliberazione della Giunta regionale n. 468/2017;

Dato atto che il Responsabile del procedimento ha dichiarato di non trovarsi in situazione di conflitto, anche potenziale, di interessi;

Dato atto dei pareri allegati;

Su proposta degli Assessori competenti per materia

A voti unanimi e palesi

delibera

per le motivazioni espresse in premessa:

1. di dare atto che è pervenuta alla terza scadenza del 12/11/2024 secondo le modalità previste dall'Avviso di cui alla propria deliberazione n.586/2024, n. 1 Operazione, per un costo complessivo di euro 115.790,30 e per un finanziamento pubblico richiesto di pari importo;

2. di prendere atto che il gruppo di lavoro composto da collaboratori del Settore "Educazione, Istruzione, Formazione, Lavoro", nominato con atto del Direttore Generale "Conoscenza, Ricerca, Lavoro, Imprese" n. 13691/2024, ha effettuato l'istruttoria di ammissibilità in applicazione di quanto previsto alla lettera J) "Procedure e criteri di valutazione e selezione delle candidature" del suddetto Avviso, e che l'Operazione è risultata ammissibile a valutazione;

3. di prendere atto altresì che, in esito alla valutazione svolta dal Nucleo di valutazione nominato con il suddetto atto del Direttore Generale "Conoscenza, Ricerca, Lavoro, Imprese" n. 13691/2024, con il supporto della pre-istruttoria tecnica di ART-ER scPA, l'Operazione è risultata approvabile in quanto ha conseguito un punteggio grezzo pari ad almeno 6 punti su 10 rispetto a ciascun sottocriterio riferito ai criteri "1. Finalizzazione" e "2. Qualità progettuale" e un punteggio totale pari 75,5/100 come da Allegato 1), parte integrante e sostanziale del presente atto;

4. di approvare, in attuazione dell'Avviso Allegato 1) della propria deliberazione n. 586/2024:

- l'Allegato 1) "Operazione approvabile e finanziabile", parte integrante e sostanziale del presente atto, per un costo totale di euro 115.790,30 e per un finanziamento pubblico di pari importo, a valere sulle risorse di cui al Programma FSE+ 2021/2027, Priorità 4 - Obiettivo specifico a);

- l'Allegato 2) "Percorso obbligo scolastico assolto, in modalità duale, per il conseguimento di un certificato di qualifica (EQF III)" parte integrante e sostanziale del presente atto che riporta le specifiche in merito al percorso che si approva;

5. di dare atto altresì che è stato assegnato dalla competente struttura ministeriale all' Operazione oggetto del presente provvedimento il codice C.U.P. (codice unico di progetto) come riportato nell'Allegato 1), parte integrante e sostanziale del presente provvedimento;

6. di confermare, come previsto dalla citata propria deliberazione n. 586/2024, che al finanziamento dell'Operazione di cui all'Allegato 1), parte integrante e sostanziale della presente deliberazione, ed all'assunzione del relativo impegno di spesa, provvederà il Responsabile dell'Area "Interventi formativi e per l'occupazione" nel rispetto di quanto previsto dagli articoli da 82 a 94 del D.Lgs. n.159/2011 e ss.mm. c.d. "Codice antimafia" e previa acquisizione:

- della certificazione attestante che i soggetti beneficiari dei contributi sono in regola con il versamento dei contributi previdenziali e assistenziali;

- dell'atto di impegno di cui alla propria deliberazione n. 1298/2015 comprensiva della dichiarazione resa ai sensi degli Art. 46 e n. 47 del D.P.R. 28 dicembre 2000, n. 445, che l'ente non si trova in stato di scioglimento, liquidazione o di fallimento o di altre procedure concorsuali, non ha ad oggi deliberato tali stati, né ha presentato domanda di concordato, né infine versa in stato di insolvenza, di cessazione o di cessione dell'attività o di parti di essa;

7. di prevedere che non sia necessario acquisire il cronoprogramma della ripartizione finanziaria delle attività tenuto conto del periodo di realizzazione delle stesse e dell'esigibilità della spesa, imputando la spesa sull'esercizio finanziario 2025;

8. di stabilire che il finanziamento pubblico approvato verrà liquidato dal Dirigente regionale competente, o suo delegato, secondo le seguenti modalità e tenuto conto delle disposizioni previste dal D.Lgs. 118/2011 e ss.mm.ii.:

- mediante richiesta di rimborsi (massimo 3 domande di rimborso) del finanziamento pubblico approvato fino a un massimo del 85% dell'importo del predetto finanziamento, su presentazione della regolare nota, a fronte di domanda di pagamento a titolo di rimborso di costi standard;

- il saldo ad approvazione del rendiconto previa presentazione della domanda di saldo inviata dal beneficiario relativa all'operazione approvata e su presentazione della regolare nota;

9. di dare atto che:

- il dirigente regionale competente, o suo delegato, procederà all'approvazione del rendiconto delle attività, che con il presente atto si approvano, sulla base della effettiva realizzazione delle stesse;

- il dirigente regionale competente, o suo delegato, provvederà con propri successivi provvedimenti, ai sensi della vigente normativa contabile alla liquidazione dei finanziamenti concessi e alla richiesta di emissione dei titoli di pagamento, con le modalità specificate al punto 8.;

10. di dare atto, altresì, così come definito alla lettera K) "Impegni e obblighi del Soggetto Attuatore" di cui al sopra citato Avviso, Allegato 1) della propria deliberazione n. 586/2024, che in applicazione di quanto disposto con la propria deliberazione n. 1384/2023 in materia di semplificazione per la registrazione delle presenze per la componente d'aula, dovrà essere fatto ricorso al Registro On Line (ROL);

11. di prevedere che le modalità gestionali sono regolate in base a quanto previsto dalle disposizioni approvate con la propria n. 1298/2015 e dai regolamenti comunitari;

12. di prevedere altresì che ogni variazione rispetto agli elementi caratteristici dell'Operazione approvata, nel limite dell'importo di cui all'Allegato 1), dovrà essere motivata e anticipatamente richiesta, ai fini della necessaria autorizzazione, al Responsabile del Settore "Educazione, Istruzione, Formazione, Lavoro", pena la non riconoscibilità della spesa e potrà essere autorizzata con propria nota;

13. di confermare, altresì, che l'operazione approvata, così come definito alla lettera M) "Termine per l'avvio e delle operazioni" di cui all'Avviso, Allegato 1) della propria deliberazione n. 586/2024, dovrà essere avviata improrogabilmente entro e non oltre 60 giorni dalla pubblicazione dell'atto di finanziamento sul sito web istituzionale nella sezione "Amministrazione Trasparente" e concludersi di norma entro 12 mesi dall'avvio;

14. di dare atto, inoltre, che il soggetto attuatore titolare dell'Operazione di cui all'Allegato 1) approvata con il presente provvedimento, si impegna a rispettare gli obblighi di cui all'art. 1, commi da 125 a 128 della Legge n. 124 del 2017 - così come modificata dal DL n. 34 del 2019 (in vigore dal 1/5/2019) convertito con modificazioni dalla Legge 28 giugno 2019 n. 58 - in relazione agli adempimenti ivi contemplati riguardanti la necessità che i beneficiari di sovvenzioni, contributi, incarichi retribuiti e comunque vantaggi economici pubblici provvedano agli obblighi di pubblicazione previsti dalle stesse disposizioni, con le sanzioni conseguenti nel caso di mancato rispetto delle stesse nei termini ivi previsti;

15. di dare atto che le risorse ancora disponibili per il finanziamento di operazioni candidate a valere sull'avviso approvato con la propria deliberazione n. 586/2024 sono pari a euro 384.492,20 a valere sulle risorse di cui al Programma FSE+ 2021/2027, Priorità 4 - Obiettivo specifico a;

16. di rinviare, per quanto non previsto dal presente provvedimento, a quanto stabilito nell'Avviso Allegato 1) alla più volte citata propria deliberazione n. 586/2024;

17. di precisare che, per quanto previsto in materia di pubblicità, trasparenza e diffusione di informazioni, si provvederà ai sensi delle disposizioni normative ed amministrative richiamate in parte narrativa alle pubblicazioni previste dal PIAO 2024/2026 e dalla Direttiva di Indirizzi interpretativi degli obblighi di pubblicazione, incluse le ulteriori pubblicazioni ai sensi dell'art. 7 bis del D.Lgs. n. 33 del 2013;

18. di pubblicare la presente deliberazione nel Bollettino Ufficiale della Regione Emilia-Romagna Telematico e sul sito <http://formazionelavoro.regione.emilia-romagna.it>

REGIONE EMILIA-ROMAGNA

Allegato 1)

OPERAZIONE APPROVABILE E FINANZIABILE

III provvedimento

In attuazione della Delibera di Giunta Regionale n. 586/2024

Rif PA	Soggetto Attuatore	Codice fiscale	Titolo Operazione	Finanziamento pubblico	Costo complessivo	Canale di Finanziamento	CUP	Punt.	Esito
2024-23266/RER	8650 OFFICINA IMPRESA SOCIALE S.R.L	03121711208	OPERATORE DELLA PROMOZIONE E ACCOGLIENZA TURISTICA	115.790,30	115.790,30	FSE+ 4. Occupazione giovanile	E34D24005050009	75,5	Da approvare con modifiche
				115.790,30	115.790,30				

REGIONE EMILIA-ROMAGNA

Allegato 2)

**PERCORSO OBBLIGO SCOLASTICO ASSOLTO, IN MODALITÀ DUALE, PER IL CONSEGUIMENTO
DI UN CERTIFICATO DI QUALIFICA (EQF III)**

III provvedimento

In attuazione della Delibera di Giunta Regionale n. 586/2024

Rif PA prg.	Soggetto referente del progetto/percorso	Titolo progetto/percorso	Durata	Sede	Prov.	Certificazione	Qualifica (EQF IV) con valore di Diploma professionale	UC da certificare
2024-23266/RER/1	8650 OFFICINA IMPRESA SOCIALE S.R.L	Operatore della promozione e accoglienza turistica	990	Bologna	BO	Certificato di qualifica professionale (ai sensi della DGR 739/2013)	OPERATORE DELLA PROMOZIONE E ACCOGLIENZA TURISTICA	1, 2, 3, 4

REGIONE EMILIA-ROMAGNA

DELIBERAZIONE DELLA GIUNTA REGIONALE 25 NOVEMBRE 2024, N. 2204

Approvazione di un percorso extra diritto-dovere, in modalità duale - apprendistato di I livello o alternanza rafforzata - per il conseguimento di un certificato di qualifica (EQF IV liv.) con valore di diploma professionale. Avviso allegato 2 alla DGR n. 1494/2024. PR FSE+ 2021/2027. Il provvedimento

LA GIUNTA DELLA REGIONE EMILIA-ROMAGNA

Richiamati:

- il Regolamento (UE) 2021/1060 del Parlamento Europeo e del Consiglio del 24 giugno 2021 recante le disposizioni comuni applicabili al Fondo europeo di sviluppo regionale, al Fondo sociale europeo Plus, al Fondo di coesione, al Fondo per una transizione giusta, al Fondo europeo per gli affari marittimi, la pesca e l'acquacoltura, e le regole finanziarie applicabili a tali fondi e al Fondo Asilo, migrazione e integrazione, al Fondo Sicurezza interna e allo Strumento di sostegno finanziario per la gestione delle frontiere e la politica dei visti;
- il Regolamento (UE, Euratom) n. 2018/1046 del Parlamento Europeo e del Consiglio del 18 luglio 2018 che stabilisce le regole finanziarie applicabili al bilancio generale dell'Unione, che modifica i regolamenti (UE) n. 1296/2013, (UE) n. 1301/2013, (UE) n. 1303/2013, (UE) n. 1304/2013, (UE) n. 1309/2013, (UE) n. 1316/2013, (UE) n. 223/2014, (UE) n. 283/2014 e la decisione n. 541/2014/UE e abroga il regolamento (UE, Euratom) n. 966/2012;
- l'Accordo di Partenariato per la Programmazione della politica di coesione 2021-2027 CCI 2021IT16FFPA001 approvato con Decisione di esecuzione della Commissione Europea C(2022)4787 del 15/7/2022;
- il Regolamento (UE) n. 2016/679 del Parlamento europeo e del Consiglio relativo alla protezione delle persone fisiche con riguardo al trattamento dei dati personali, nonché alla libera circolazione di tali dati e che abroga la direttiva 95/46/CE (Regolamento generale sulla protezione dei dati);
- il Regolamento (UE) n. 2020/852 del Parlamento europeo e del Consiglio relativo all'istituzione di un quadro che favorisce gli investimenti sostenibili e recante modifica del Regolamento (UE) 2019/2088 e in particolare l'articolo 17 che definisce gli obiettivi ambientali, tra cui il principio di non arrecare un danno significativo (DNSH, "Do no significant harm"), e la Comunicazione della Commissione UE 2021/C 58/01 recante "Orientamenti tecnici sull'applicazione del principio «non arrecare un danno significativo» a norma del regolamento sul dispositivo per la ripresa e la resilienza";
- il Regolamento (UE) n. 651/2014 della Commissione del 17 giugno 2014 che dichiara alcune categorie di aiuti compatibili con il mercato interno in applicazione degli articoli 107 e 108 del trattato;

Richiamata la Decisione di Esecuzione della Commissione Europea C(2022) 9030 final del 1 dicembre 2022 che approva il Programma nazionale Giovani, donne e lavoro FSE+ 2021-2027" (PN GDL) – CCI 2021IT05SFPR001 - per il sostegno a titolo del Fondo sociale europeo Plus nell'ambito dell'obiettivo "Investimenti a favore dell'occupazione e della crescita" in Italia;

Viste:

- la deliberazione dell'Assemblea legislativa n.69 del 02/02/2022 "Proposta Adozione del Programma Regionale FSE+ dell'Emilia-Romagna 2021-2027 in attuazione del REG.(CE) n. 1060/2021" (Delibera della Giunta regionale n. 1896 del 15 novembre 2021) inviata per il negoziato alla Commissione Europea in data 09/02/2022;
- la Decisione di esecuzione della Commissione Europea C(2022)5300 del 18/07/2022 che approva il Programma "PR Emilia-Romagna FSE+ 2021-2027" per il sostegno a titolo del Fondo sociale europeo Plus nell'ambito dell'obiettivo "Investimenti a favore dell'occupazione e della crescita" per la regione Emilia-Romagna in Italia CCI 2021IT05SFPR004;
- la propria deliberazione n.1286/2022 "Presenza d'atto delle Decisioni di Approvazione del Programma Regionale Emilia-Romagna FSE+ 2021-2027 e del Programma Regionale Emilia-Romagna FESR 2021-2027 ed istituzione dei Comitati di Sorveglianza dei due Programmi";

Richiamati inoltre:

- il Regolamento (UE) 12 febbraio 2021, n. 2021/241, che istituisce il dispositivo per la ripresa e la resilienza;
- il Piano Nazionale di Ripresa e Resilienza (PNRR) approvato con Decisione del Consiglio ECOFIN del 13 luglio 2021 e notificata all'Italia dal Segretariato generale del Consiglio con nota LT161/21, del 14 luglio 2021 e in particolare, la Missione 5 - Componente 1 - Investimento 1.4 "Sistema duale" PNRR;
- il Regolamento delegato (UE) 2021/702 del 10 dicembre 2020, recante modifica del Regolamento delegato (UE) 2015/2195 che integra il Regolamento (UE) n. 1304/2013 del Parlamento europeo e del Consiglio relativo al Fondo sociale europeo, per quanto riguarda la definizione di tabelle standard di costi unitari e di importi forfettari per il rimborso da parte della Commissione agli Stati membri delle spese sostenute";

- il Regolamento Delegato UE 2021/2106 della Commissione del 28 settembre 2021, che integra il Regolamento UE 2021/241 del Parlamento europeo e del Consiglio, che istituisce il dispositivo per la ripresa e la resilienza, stabilendo gli indicatori comuni e gli elementi dettagliati del quadro di valutazione della ripresa e della resilienza;

- il documento "Recovery and Resilience Facility - Operational Arrangements between European Commission and Italy" - Ares (2021)7947180 - 22/12/2021 - relativamente ai Target e Milestone e ai relativi meccanismi di verifica;

Richiamato il Decreto del Presidente della Repubblica 5 febbraio 2018, n. 22 "Regolamento recante i criteri sull'ammissibilità delle spese per i programmi cofinanziati dai Fondi strutturali di investimento europei (SIE) per il periodo di programmazione 2014/2020", applicabile ove pertinente anche al periodo di programmazione 2021-2027 nelle more della conclusione dell'iter di definizione del nuovo Regolamento da parte del gruppo nazionale. (18G00048);

Richiamata la propria deliberazione n. 1348/2024 "Approvazione schema di "Documento di programmazione regionale dell'offerta formativa "sistema duale" finanziata con contributo del PNRR. Anno finanziario 2023;

Richiamate le normative e disposizioni nazionali e regionali relativi al Sistema IeFP;

Viste le Leggi Regionali:

- n. 12 del 30 giugno 2003, "Norme per l'uguaglianza delle opportunità di accesso al sapere, per ognuno e per tutto l'arco della vita, attraverso il rafforzamento dell'istruzione e della formazione professionale, anche in integrazione tra loro" e ss.mm.ii.;

- n. 17 del 1° agosto 2005, "Norme per la promozione dell'occupazione, della qualità, sicurezza e regolarità del Lavoro" e ss.mm.ii.;

- n. 5 del 30 giugno 2011, "Disciplina del sistema regionale dell'istruzione e formazione professionale" e ss.mm.ii.;

Richiamate le proprie deliberazioni:

- n. 201/2022 "Approvazione dei criteri e dei requisiti per l'accreditamento degli organismi che erogano formazione professionale in Emilia-Romagna, ai sensi dell'art. 33 della Legge regionale n. 12/2003";

- n. 1161/2023 "Modifiche alla DGR n. 201/2022 "Criteri e requisiti per l'accreditamento degli organismi che erogano formazione professionale in Emilia-Romagna, ai sensi dell'art. 33 della Legge regionale n. 12/2003" e adeguamento DGR n.1959/2016 "Approvazione della disciplina in materia di accreditamento dei servizi per il lavoro e definizione dell'elenco delle prestazioni dei servizi per il lavoro pubblici e privati accreditati ai sensi degli artt. 34 e 35 della L.R. 1° agosto 2005, n. 17 e ss.mm.ii";

Richiamate, inoltre, le proprie deliberazioni:

- n. 1298/2015 "Disposizioni per la programmazione, gestione e controllo delle attività formative e delle politiche attive del lavoro - Programmazione SIE 2014-2020";

- n. 460/2024 "Revisione e aggiornamento del Repertorio regionale delle qualifiche. Approvazione della correlazione con le figure nazionali IeFP, di cui all'accordo in conferenza Stato-Regioni n. 155/2019. Approvazione delle confluente delle qualifiche regionali per i percorsi IeFP. Integrazioni alla DGR n. 1636/2022";

- n. 449/2023 "Recepimento dell'Accordo fra le Regioni e le Province autonome sulle Linee guida relative alle modalità di erogazione della formazione a distanza per percorsi di formazione non regolamentata, adottato in sede di Conferenza delle Regioni e delle Province autonome il 21 dicembre 2022";

- n. 1384/2023 "Misure di semplificazione per l'attuazione e la gestione delle misure di cui al PR FSE+ 2021/2027 e altri fondi comunitari, nazionali e regionali";

Viste le determinazioni dirigenziali:

- n. 25150/2022 "Rilevazione per la valorizzazione degli indicatori di risultato e dei tassi di accreditamento";

- n. 5977/2023 "Aggiornamento dell'elenco unitario delle tipologie di azione per l'attuazione delle politiche educative, formative e per il lavoro - programmazione 2021/2027 di cui alla deliberazione di Giunta regionale n. 1119/2022";

- n. 16177/2024 "Aggiornamento dell'elenco degli organismi accreditati alla formazione professionale di cui alla determinazione dirigenziale n. 14058 del 9 luglio 2024";

Viste:

- la determinazione dirigenziale n. 16677 del 26/10/2016 "Revoca della determinazione n. 14682/2016 e riapprovazione dei nuovi allegati relativi alle modalità attuative di cui al paragrafo 7.1.2. "Selezione" e dell'elenco delle irregolarità e dei provvedimenti conseguenti di cui al paragrafo 19 "Irregolarità e recuperi" di cui alla DGR 1298/2015";

- la propria deliberazione n. 1109 del 01/07/2019 "Avvio della sperimentazione relativa alle procedure in materia di controlli di I livello per le attività finanziate nell'ambito delle politiche di istruzione, formazione e lavoro";

Richiamati in particolare:

- il Decreto Legislativo 15 giugno 2015, n. 81 recante “Disciplina organica dei contratti di lavoro e revisione della normativa in tema di mansioni, a norma dell’articolo 1, comma 7, della Legge 10 dicembre 2014, n. 183;
- il Decreto Ministeriale del 12 ottobre 2015, recante la definizione degli standard formativi dell’apprendistato e criteri generali per la realizzazione dei percorsi in apprendistato in attuazione del Decreto Legislativo 15 giugno 2015, n. 81;
- la propria deliberazione n.963/2016 “Recepimento del Decreto Interministeriale 12/10/2015 e approvazione dello schema di protocollo d’intesa tra Regione Emilia-Romagna, Ufficio scolastico regionale, Università, Fondazioni ITS e Parti sociali sulla “Disciplina di attuazione dell’apprendistato ai sensi del D.lgs. 81/2015 e del Decreto Interministeriale 12/10/2015” - Attuazione art. 54 della L.R. 9/2016”;

Richiamate, inoltre, le deliberazioni del Commissario straordinario di ANPAL:

- n. 5 del 09/05/2022 di approvazione tra le altre dell’allegato C) “Standard dei servizi di GOL e relative Unità di Costo Standard”;
- n. 6 del 16/05/2022 di parziale modificazione del documento “Standard dei servizi di GOL e relative Unità di Costo Standard” di cui all’allegato C) della deliberazione n. 5/2022;
- n. 5 del 12/04/2023 di approvazione delle tabelle standard di costi unitari del PON IOG 2014 – 2020 aggiornate alla rivalutazione monetaria ai sensi del Regolamento delegato (UE) 2021/702 e di approvazione delle tabelle standard di costi unitari del Programma GOL;

Richiamata in particolare la propria deliberazione n.1494/2024 “Opportunità di formazione extra diritto-dovere per il conseguimento di una qualifica del sistema di IeFP: approvazione delle procedure per la selezione e il finanziamento di operazioni. PR FSE+ 2021/2027- Priorità 4. Occupazione Giovanile”;

Considerato che con la sopra citata deliberazione è stato approvato l’“Avviso a presentare percorsi extra diritto-dovere, in modalità duale - apprendistato di I livello o alternanza rafforzata - per il conseguimento di un certificato di qualifica (EQF IV liv.) con valore di diploma professionale.PR FSE+ 2021/2027 Priorità 4. Occupazione Giovanile – obiettivo specifico a). Procedura just in time”, Allegato 2), parte integrante e sostanziale dello stesso atto nel quale sono stati definiti tra l’altro:

- le caratteristiche delle operazioni candidabili e finanziabili;
- i soggetti ammessi alla presentazione delle Operazioni;
- le risorse disponibili pari a euro 3.000.000,00 di cui di cui al Programma FSE+ 2021/2027, Priorità 4 - Obiettivo specifico a);
- le modalità e i termini per la presentazione delle Operazioni;

Considerato inoltre che nell’Avviso si è previsto che:

- fermo restando il termine ultimo di presentazione del 28/05/2025 tutte le candidature pervenute alle scadenze stabilite alla lettera M. “Procedure e criteri di valutazione” saranno oggetto di istruttoria per l’ammissibilità e successiva valutazione, pertanto, tutte le candidature pervenute tra due scadenze contigue (ovvero tra il giorno successivo ad una scadenza e la data di scadenza immediatamente successiva), saranno oggetto di verifica di ammissibilità e valutazione;
- l’istruttoria di ammissibilità delle Operazioni sia eseguita da un gruppo di lavoro composto da collaboratori del Settore “Educazione, istruzione, formazione, lavoro” nominato con atto del Direttore Generale “Conoscenza, Ricerca, Lavoro e Imprese”;
- la valutazione delle Operazioni ammissibili sia effettuata da un Nucleo di valutazione nominato con atto del Direttore Generale “Conoscenza, Ricerca, Lavoro e Imprese” con il supporto, nella fase di preistruttoria tecnica, di ART-ER SCpA.;
- le Operazioni siano approvabili se conseguono un punteggio grezzo pari ad almeno 6 punti su 10 rispetto a ciascun sottocriterio riferito ai criteri “1. Finalizzazione” e “2. Qualità progettuale” e un punteggio totale pari o superiore a 75/100;
- le Operazioni approvabili vanno a costituire una graduatoria in ordine di punteggio conseguito;

Richiamata la determinazione del Direttore Generale “Conoscenza, Ricerca, Lavoro e Imprese” n.19270/2024 “Nomina del gruppo di lavoro istruttorio e dei componenti del nucleo di valutazione delle operazioni pervenute a valere sugli Avvisi di cui all’Allegato 1) e all’Allegato 2) della delibera di Giunta regionale n. 1494/2024 per garantire opportunità di formazione extra diritto-dovere per il conseguimento di una qualifica del sistema di IeFP”;

Richiamata in particolare la propria deliberazione n.1916/2024 con la quale si è proceduto all’approvazione di n.5 operazioni approvabili e finanziabili candidate a valere sull’Avviso Allegato 2) di cui alla propria deliberazione n.1494/2024 per un costo complessivo di euro 558.429,30 e un finanziamento pubblico di pari importo;

Dato atto, pertanto, che le risorse ancora disponibili a valere sullo stesso Avviso sono pari a euro 2.441.570,70;

Preso atto che è pervenuta alla seconda scadenza del 12/11/2024, disposta dall’Avviso sopra citato, secondo le modalità previste dallo stesso, n.1 Operazione per un costo complessivo di euro 111.685,86 e per un finanziamento pubblico richiesto di pari importo;

Dato atto, inoltre, che in esito all'istruttoria di ammissibilità, effettuata dal gruppo di lavoro nominato con la sopracitata determinazione n.19270/2024, in applicazione di quanto previsto alla lettera M) "Procedure e criteri di valutazione" del suddetto Avviso, l'Operazione è risultata ammissibile a valutazione;

Tenuto conto che il Nucleo di valutazione, nominato con la sopracitata determinazione n.19270/2024, si è riunito il 19 novembre 2024, in videoconferenza, ed ha effettuato la valutazione dell'Operazione ammissibile, in applicazione a quanto previsto alla lettera M) "Procedure e criteri di valutazione" del suddetto Avviso, avvalendosi del supporto in fase di pre-istruttoria tecnica di ART-ER S.C.p.A., ed ha rassegnato il verbale dei propri lavori, acquisito agli atti del Settore "Educazione, istruzione, formazione, lavoro" a disposizione per la consultazione di chiunque ne abbia diritto;

Preso atto che dal verbale soprarichiamato risulta che l'Operazione è risultata "approvabile" in quanto ha conseguito un punteggio grezzo pari ad almeno 6 punti su 10 rispetto a ciascun sottocriterio riferito ai criteri "1. Finalizzazione" e "2. Qualità progettuale" e un punteggio totale pari a 76/100 come da Allegato 1), parte integrante e sostanziale del presente atto;

Dato atto che sulla base delle risorse disponibili, l'operazione approvabile è finanziabile, per un costo totale di euro 111.685,86 e per un finanziamento pubblico di pari importo, a valere sulle risorse di cui al Programma FSE+ 2021/2027, Priorità 4 - Obiettivo specifico a), ed inserita nell'Allegato1) "Operazione approvabile e finanziabile", parte integrante e sostanziale del presente atto;

Ritenuto che il presente atto di approvazione dell'operazione, in esito alla istruttoria tecnica effettuata in applicazione di quanto disposto dall'Avviso Allegato 2) di cui alla citata propria deliberazione n.1494/2024, presenta il carattere dell'ordinaria amministrazione e che lo stesso corrisponda alla necessità di garantire un'offerta formativa a favore dei giovani, concorra a contrastare la dispersione scolastica e a promuovere il successo formativo dando piena attuazione agli impegni previsti nel Programma Regionale FSE+ 2021/2027;

Ritenuto, pertanto, di approvare:

- l'Allegato 1) "Operazione approvabile e finanziabile", parte integrante e sostanziale del presente atto per un costo complessivo di euro 111.685,86 e per un finanziamento pubblico richiesto di pari importo a valere sulle risorse di cui al Programma FSE+ 2021/2027, Priorità 4 - Obiettivo specifico a);

- l'Allegato 2) "Percorso extra diritto-dovere, in modalità duale, per il conseguimento di un certificato di qualifica (EQF IV) con valore di diploma professionale" parte integrante del presente atto che riporta le specifiche in merito al percorso che si approva;

Dato atto che alla sopra richiamata Operazione finanziabile è stato assegnato dalla competente struttura ministeriale il codice C.U.P., come riportato all'Allegato 1), parte integrante e sostanziale del presente atto;

Dato atto altresì che, come previsto dall'Avviso, al finanziamento dell'Operazione di cui all'Allegato 1) ed all'assunzione del relativo impegno dispesa provvederà il Responsabile dell'Area "Interventi formativi e per l'occupazione" nel rispetto di quanto previsto dagli articoli da 82 a 94 del D.Lgs. n.159/2011 e ss.mm. c.d. "Codice antimafia" e previa acquisizione:

- della certificazione attestante che i soggetti beneficiari dei contributi sono in regola con il versamento dei contributi previdenziali e assistenziali;

- dell'atto di impegno di cui alla propria deliberazione n. 1298/2015 comprensiva della dichiarazione resa ai sensi degli Art. 46 e n. 47 del D.P.R. 28 dicembre 2000, n. 445, che l'ente non si trova in stato di scioglimento, liquidazione o di fallimento o di altre procedure concorsuali, non ha ad oggi deliberato tali stati, né ha presentato domanda di concordato, né infine versa in stato di insolvenza, di cessazione o di cessione dell'attività o di parti di essa;

Ritenuto di prevedere che non sia necessario acquisire il cronoprogramma della ripartizione finanziaria delle attività tenuto conto del periodo di realizzazione delle stesse e dell'esigibilità della spesa, imputando la spesa sull'esercizio finanziario 2025;

Dato atto per quanto sopra esposto che con l'approvazione dell'operazione oggetto della presente deliberazione rimangono ancora disponibili a valere sull'Avviso in oggetto complessivamente euro 2.329.884,84;

Richiamate:

- la Legge 16 gennaio 2003, n. 3 recante "Disposizioni ordinamentali in materia di pubblica amministrazione" in particolare l'art. 11;

- la Legge 13 agosto 2010, n. 136 recante "Piano straordinario contro le mafie, nonché delega al Governo in materia di normativa antimafia";

- la determinazione dell'Autorità per la vigilanza sui contratti pubblici di lavori, servizi e forniture del 7 luglio 2011 n. 4 in materia di tracciabilità finanziaria ex art.3, legge 13 agosto 2010, n. 136 e successive modifiche;

Richiamati:

- il Decreto Legislativo n.33/2013 recante "Riordino della disciplina riguardante il diritto di accesso civico e gli obblighi di pubblicità, trasparenza e diffusione di informazioni da parte delle pubbliche amministrazioni" e ss.mm.ii.;

- la determinazione n. 2335 del 09/02/2022 contenente la "Direttiva di indirizzi interpretativi degli obblighi di pubblicazione previsti dal Decreto Legislativo n. 33 del 2013";

- la propria deliberazione n. 2077 del 27/11/2023 ad oggetto “Nomina del Responsabile per la prevenzione della corruzione e della trasparenza”;

Richiamate le Leggi regionali:

- n. 40/2001 “Ordinamento contabile della Regione Emilia-Romagna, abrogazione delle L.R. 6 luglio 1977, n. 31 e 27 marzo 1972, n.4” per quanto applicabile;
- n. 43/2001, “Testo Unico in materia di organizzazione e di rapporti di lavoro nella Regione Emilia-Romagna” e ss.mm.ii.;
- n. 17/2023, “Disposizioni collegate alla Legge regionale di stabilità per il 2024”;
- n. 18/2023, “Disposizioni per la formazione del Bilancio di previsione 2024-2026 (Legge di stabilità regionale 2024)”;
- n. 19/2023, “Bilancio di previsione della Regione Emilia Romagna 2024-2026”;
- n. 10/2024, “Prima variazione generale al Bilancio di previsione della Regione Emilia-Romagna 2024-2026”;

Richiamate le proprie deliberazioni:

- n. 2291 del 22 dicembre 2023 “Approvazione del documento tecnico di accompagnamento e del bilancio finanziario gestionale di previsione della Regione Emilia-Romagna 2024-2026”;
- n. 1405 del 01 luglio 2024 “Aggiornamento del documento tecnico di accompagnamento e del bilancio finanziario gestionale di previsione della Regione Emilia-Romagna 2024-2026”;

Viste, altresì, le proprie deliberazioni:

- n. 325/2022 “Consolidamento e rafforzamento delle capacità amministrative: riorganizzazione dell’ente a seguito del nuovo modello di organizzazione e gestione del personale”;
- n. 426/2022 “Riorganizzazione dell’ente a seguito del nuovo modello di organizzazione e gestione del personale. Conferimento degli incarichi ai Direttori Generali e ai Direttori di Agenzia”;
- n. 2360/2022 “Modifica e assestamento degli assetti organizzativi della Giunta regionale e soppressione dell’Agenzia sanitaria e sociale regionale. Provvedimenti”;
- n. 2319/2023 “Modifica degli assetti organizzativi della Giunta regionale. Provvedimenti di potenziamento per fare fronte alla ricostruzione post alluvione e indirizzi operativi”;
- n. 157/2024 “Piano integrato delle attività e dell’organizzazione 2024-2026. Approvazione” e s.m.i.;
- n. 1276/2024 “Disciplina organica in materia di organizzazione dell’Ente e gestione del personale. Consolidamento in vigore dal 1° luglio 2024”;

Richiamate inoltre:

- la propria deliberazione n. 80/2023 “Assunzione della vincitrice della selezione pubblica per il conferimento di incarico dirigenziale, ai sensi dell’art. 18 della L.R. n. 43/2001 e ss.mm.ii., presso la Direzione Generale Conoscenza, Ricerca, Lavoro, Imprese”;
- la determinazione dirigenziale n.5595/2022 “Micro-organizzazione della Direzione Generale Conoscenza, Ricerca, lavoro, Imprese a seguito della D.G.R. n. 325/2022.Conferimento incarichi dirigenziali e proroga incarichi di titolarità di Posizione organizzativa”;
- la determinazione dirigenziale n. 1652/2023 “Conferimento di incarichi dirigenziali presso la Direzione Generale Conoscenza, Ricerca, Lavoro, Imprese” con la quale si è proceduto, tra l’altro, al conferimento dell’incarico di Responsabile del Settore “Educazione, istruzione, Formazione, Lavoro”;

Viste:

- la propria deliberazione n. 468 del 10 aprile 2017 "Il Sistema dei controlli interni della Regione Emilia-Romagna";
- le circolari del Capo di Gabinetto del Presidente della Giunta regionale PG/2017/0660476 del 13 ottobre 2017 e PG/2017/0779385 del 21 dicembre 2017 relative ad indicazioni procedurali per rendere operativo il sistema dei controlli interni predisposte in attuazione della deliberazione della Giunta regionale n. 468/2017;

Dato atto che il Responsabile del procedimento ha dichiarato di non trovarsi in situazione di conflitto, anche potenziale, di interessi;

Dato atto dei pareri allegati;

Su proposta dell’Assessore competente per materia

A voti unanimi e palesi

delibera

per le motivazioni espresse in premessa:

1. di dare atto che è pervenuta alla seconda scadenza del 12/11/2024 secondo le modalità previste dall'Avviso Allegato 2) di cui alla propria deliberazione n.1494/2024, n. 1 Operazione, per un costo complessivo di euro 111.685,86 e per un finanziamento pubblico richiesto di pari importo;

2. di prendere atto che in esito all'istruttoria di ammissibilità dell'operazione effettuata dal gruppo di lavoro nominato con la sopracitata Determinazione n.19270/2024 in applicazione di quanto previsto alla lettera M) "Procedure e criteri di valutazione" del suddetto Avviso è risultata ammissibile a valutazione;
3. di prendere atto altresì che, in esito alla valutazione svolta dal Nucleo di valutazione nominato con il suddetto atto del Direttore Generale "Conoscenza, Ricerca, Lavoro, Imprese" n.19270/2024, con il supporto della pre-istruttoria tecnica di ART-ER scPA, la n. 1 Operazione è risultata approvabile in quanto ha conseguito un punteggio grezzo pari ad almeno 6 punti su 10 rispetto a ciascun sottocriterio riferito ai criteri "1. Finalizzazione" e "2. Qualità progettuale" e un punteggio totale pari a 76/100 come da Allegato 1) parte integrante e sostanziale del presente atto;
4. di approvare, in attuazione dell'Avviso Allegato 2) della propria deliberazione n. 1494/2024:
 - l'Allegato 1) "Operazione approvabile e finanziabile", parte integrante e sostanziale del presente atto, per un costo totale di euro di euro 111.685,86 e per un finanziamento pubblico di pari importo, a valere sulle risorse di cui al Programma FSE+ 2021/2027, Priorità 4 - Obiettivo specifico a;
 - l'Allegato 2) "Percorso extra diritto-dovere, in modalità duale, per il conseguimento di un certificato di qualifica (EQF IV) con valore di diploma professionale", parte integrante e sostanziale del presente atto, che riporta le specifiche in merito al percorso che si approva;
5. di dare atto altresì che è stato assegnato dalla competente struttura ministeriale all' Operazione oggetto del presente provvedimento il codice C.U.P. (codice unico di progetto) come riportato nell'Allegato 1), parte integrante e sostanziale del presente provvedimento;
6. di confermare quanto previsto alla lettera P) dall'Avviso Allegato 2) della sopra richiamata propria deliberazione n.1494/2024, che al finanziamento dell'Operazione di cui all'Allegato 1) ed all'assunzione del relativo impegno dispesa provvederà il Responsabile dell'Area "Interventi formativi e per l'occupazione" nel rispetto di quanto previsto dagli articoli da 82 a 94 del D.Lgs. n.159/2011 e ss.mm. c.d. "Codice antimafia" e previa acquisizione:
 - della certificazione attestante che i soggetti beneficiari dei contributi sono in regola con il versamento dei contributi previdenziali e assistenziali;
 - dell'atto di impegno di cui alla propria deliberazione n. 1298/2015 comprensiva della dichiarazione resa ai sensi degli Art. 46 e n. 47 del D.P.R. 28 dicembre 2000, n. 445, che l'ente non si trova in stato di scioglimento, liquidazione o di fallimento o di altre procedure concorsuali, non ha ad oggi deliberato tali stati, né ha presentato domanda di concordato, né infine versa in stato di insolvenza, di cessazione o di cessione dell'attività o di parti di essa;
7. di prevedere che non sia necessario acquisire il cronoprogramma della ripartizione finanziaria delle attività tenuto conto del periodo di realizzazione delle stesse e dell'esigibilità della spesa, imputando la spesa sull'esercizio finanziario 2025;
8. di confermare altresì, quanto previsto alla lettera P) dell'Avviso Allegato 2), della citata propria deliberazione n. 1494/2024 che il finanziamento pubblico approvato verrà liquidato dal Dirigente regionale competente, o suo delegato, secondo le seguenti modalità, nonché delle disposizioni previste dal D.Lgs. 118/2011 e ss.mm.ii.:
 - mediante richiesta di rimborsi (massimo 4 domande di rimborso) del finanziamento pubblico approvato fino a un massimo del 85% dell'importo del predetto finanziamento, su presentazione della regolare nota, a fronte di domanda di pagamento a titolo di rimborso di costi standard;
 - il saldo ad approvazione del rendiconto previa presentazione della domanda di saldo inviata dal beneficiario relativa all'operazione approvata e su presentazione della regolare nota;
9. di dare atto, altresì, così come definito alla lettera J) "Impegni e obblighi del Soggetto Attuatore" di cui al sopra citato Avviso, Allegato 2), che in applicazione di quanto disposto con la propria deliberazione n. 1384/2023 in materia di semplificazione per la registrazione delle presenze per la componente d'aula, dovrà essere fatto ricorso al Registro On Line (ROL);
10. di prevedere che le modalità gestionali sono regolate in base a quanto previsto dalle disposizioni approvate con la propria deliberazione n. 1298/2015 e dai regolamenti comunitari;
11. di prevedere altresì che ogni variazione rispetto agli elementi caratteristici dell'Operazione approvata, nel limite dell'importo di cui all'Allegato 1) al presente atto, dovrà essere motivata e anticipatamente richiesta, ai fini della necessaria autorizzazione, al Responsabile del Settore "Educazione, Istruzione, Formazione, Lavoro", pena la non riconoscibilità della spesa e potrà essere autorizzata con propria nota;
12. di confermare, altresì, che l'operazione approvata, così come definito alla lettera O) "Termine per l'avvio delle operazioni" di cui all'Avviso, Allegato 2) della propria deliberazione n. 1494/2024, dovrà essere avviata improrogabilmente entro e non oltre 60 giorni dalla pubblicazione dell'atto di finanziamento sul sito web istituzionale nella sezione "Amministrazione Trasparente" e concludersi di norma entro 12 mesi dall'avvio;
13. di dare atto, inoltre, che il soggetto attuatore titolare dell'Operazione di cui all'Allegato 1) approvata con il presente provvedimento, si impegna a rispettare gli obblighi di cui all'art. 1, commi da 125 a 128 della Legge n. 124 del 2017 - così come modificata dal DL n. 34 del 2019 (in vigore dal 1/5/2019) convertito con modificazioni dalla Legge 28 giugno 2019 n. 58 - in relazione agli adempimenti ivi contemplati riguardanti la necessità che i beneficiari di sovvenzioni, contributi, incarichi retribuiti e comunque vantaggi economici pubblici provvedano agli obblighi di

pubblicazione previsti dalle stesse disposizioni, con le sanzioni conseguenti nel caso di mancato rispetto delle stesse nei termini ivi previsti;

14. di dare atto, per tutto quanto sopra espresso, che le risorse ancora disponibili per il finanziamento di operazioni candidate a valere sull'Avviso Allegato 2) approvato con la propria deliberazione n. 1494/2024 sono pari a euro 2.329.884,84 a valere sulle risorse di cui al Programma FSE+ 2021/2027, Priorità 4 - Obiettivo specifico a;

15. di rinviare, per quanto non previsto dal presente provvedimento, a quanto stabilito nell'Avviso Allegato 2) alla più volte citata propria deliberazione n. 1494/2024;

16. di precisare che, per quanto previsto in materia di pubblicità, trasparenza e diffusione di informazioni, si provvederà ai sensi delle disposizioni normative ed amministrative richiamate in parte narrativa alle pubblicazioni previste dal PIAO 2024/2026 e dalla Direttiva di Indirizzi interpretativi degli obblighi di pubblicazione, incluse le ulteriori pubblicazioni ai sensi dell'art. 7 bis del D.Lgs. n. 33 del 2013;

17. di pubblicare la presente deliberazione nel Bollettino Ufficiale della Regione Emilia-Romagna Telematico e sul sito <http://formazionelavoro.regione.emilia-romagna.it>.

REGIONE EMILIA-ROMAGNA

Allegato 1)

OPERAZIONE APPROVABILE E FINANZIABILE

II provvedimento

In attuazione della Delibera di Giunta Regionale n. 1494/2024 - Allegato 2

Rif PA	Soggetto Attuatore	Codice fiscale	Titolo Operazione	Finanziamento pubblico	Costo complessivo	Canale di Finanziamento	CUP	Punt.	Esito
2024-23145/RER	257 Istituto per l'istruzione Professionale dei Lavoratori Edili della Provincia di Bologna	80007510375	TECNICO EDILE	111.685,86	111.685,86	FSE+ 4. Occupazione giovanile	E34D24005040009	76,0	Da approvare con modifiche
				111.685,86	111.685,86				

REGIONE EMILIA-ROMAGNA

Allegato 2)

PERCORSO EXTRA DIRITTO-DOVERE, IN MODALITA' DUALE, PER IL CONSEGUIMENTO DI UN
CERTIFICATO DI QUALIFICA (EQF IV) CON VALORE DI DIPLOMA PROFESSIONALE

II provvedimento

In attuazione della Delibera di Giunta Regionale n. 1494/2024 - Allegato 2

Rif PA prg.	Soggetto referente del progetto/percorso	Titolo progetto/percorso	Durata	Sede	Prov.	Certificazione	Qualifica (EQF IV) con valore di Diploma professionale	UC da certificare
2024-23145/RER/1	257 Istituto per l'Istruzione Professionale dei Lavoratori Edili della Provincia di Bologna	Tecnico Edile	990	Bologna	BO	Certificato di qualifica professionale (ai sensi della DGR 739/2013)	Tecnico edile	1, 2, 3, 4

REGIONE EMILIA-ROMAGNA

DELIBERAZIONE DELLA GIUNTA REGIONALE 25 NOVEMBRE 2024, N. 2205

Approvazione di un percorso extra diritto-dovere, in modalità duale - apprendistato di I livello o alternanza rafforzata - per il conseguimento di un certificato di qualifica IEFP (EQF III Liv.) Avviso allegato 1 alla DGR n. 1494/2024. PR FSE+ 2021/2027. II provvedimento

LA GIUNTA DELLA REGIONE EMILIA-ROMAGNA

Richiamati:

- il Regolamento (UE) 2021/1060 del Parlamento Europeo e del Consiglio del 24 giugno 2021 recante le disposizioni comuni applicabili al Fondo europeo di sviluppo regionale, al Fondo sociale europeo Plus, al Fondo di coesione, al Fondo per una transizione giusta, al Fondo europeo per gli affari marittimi, la pesca e l'acquacoltura, e le regole finanziarie applicabili a tali fondi e al Fondo Asilo, migrazione e integrazione, al Fondo Sicurezza interna e allo Strumento di sostegno finanziario per la gestione delle frontiere e la politica dei visti;
- il Regolamento (UE, Euratom) n. 2018/1046 del Parlamento Europeo e del Consiglio del 18 luglio 2018 che stabilisce le regole finanziarie applicabili al bilancio generale dell'Unione, che modifica i regolamenti (UE) n. 1296/2013, (UE) n. 1301/2013, (UE) n. 1303/2013, (UE) n. 1304/2013, (UE) n. 1309/2013, (UE) n. 1316/2013, (UE) n. 223/2014, (UE) n. 283/2014 e la decisione n. 541/2014/UE e abroga il regolamento (UE, Euratom) n. 966/2012;
- l'Accordo di Partenariato per la Programmazione della politica di coesione 2021-2027 CCI 2021IT16FFPA001 approvato con Decisione di esecuzione della Commissione Europea C(2022)4787 del 15/7/2022;
- il Regolamento (UE) n. 2016/679 del Parlamento europeo e del Consiglio relativo alla protezione delle persone fisiche con riguardo al trattamento dei dati personali, nonché alla libera circolazione di tali dati e che abroga la direttiva 95/46/CE (Regolamento generale sulla protezione dei dati);
- il Regolamento (UE) n. 2020/852 del Parlamento europeo e del Consiglio relativo all'istituzione di un quadro che favorisce gli investimenti sostenibili e recante modifica del Regolamento (UE) 2019/2088 e in particolare l'articolo 17 che definisce gli obiettivi ambientali, tra cui il principio di non arrecare un danno significativo (DNSH, "Do no significant harm"), e la Comunicazione della Commissione UE 2021/C 58/01 recante "Orientamenti tecnici sull'applicazione del principio «non arrecare un danno significativo» a norma del regolamento sul dispositivo per la ripresa e la resilienza";
- il Regolamento (UE) n. 651/2014 della Commissione del 17 giugno 2014 che dichiara alcune categorie di aiuti compatibili con il mercato interno in applicazione degli articoli 107 e 108 del trattato;

Richiamata la Decisione di Esecuzione della Commissione Europea C(2022) 9030 final del 1 dicembre 2022 che approva il Programma nazionale Giovani, donne e lavoro FSE+ 2021-2027" (PN GDL) – CCI 2021IT05SFPR001 - per il sostegno a titolo del Fondo sociale europeo Plus nell'ambito dell'obiettivo "Investimenti a favore dell'occupazione e della crescita" in Italia;

Viste:

- la deliberazione dell'Assemblea legislativa n.69 del 02/02/2022 "Proposta Adozione del Programma Regionale FSE+ dell'Emilia-Romagna 2021-2027 in attuazione del REG.(CE) n. 1060/2021" (Delibera della Giunta regionale n. 1896 del 15 novembre 2021) inviata per il negoziato alla Commissione Europea in data 09/02/2022;
- la Decisione di esecuzione della Commissione Europea C(2022)5300 del 18/07/2022 che approva il Programma "PR Emilia-Romagna FSE+ 2021-2027" per il sostegno a titolo del Fondo sociale europeo Plus nell'ambito dell'obiettivo "Investimenti a favore dell'occupazione e della crescita" per la regione Emilia-Romagna in Italia CCI 2021IT05SFPR004;
- la propria deliberazione n.1286/2022 "Presenza d'atto delle Decisioni di Approvazione del Programma Regionale Emilia-Romagna FSE+ 2021-2027 e del Programma Regionale Emilia-Romagna FESR 2021-2027 ed istituzione dei Comitati di Sorveglianza dei due Programmi";

Richiamati inoltre:

- il Regolamento (UE) 12 febbraio 2021, n. 2021/241, che istituisce il dispositivo per la ripresa e la resilienza;
- il Piano Nazionale di Ripresa e Resilienza (PNRR) approvato con Decisione del Consiglio ECOFIN del 13 luglio 2021 e notificata all'Italia dal Segretariato generale del Consiglio con nota LT161/21, del 14 luglio 2021 e in particolare, la Missione 5 - Componente 1 - Investimento 1.4 "Sistema duale" PNRR;
- il Regolamento delegato (UE) 2021/702 del 10 dicembre 2020, recante modifica del Regolamento delegato (UE) 2015/2195 che integra il Regolamento (UE) n. 1304/2013 del Parlamento europeo e del Consiglio relativo al Fondo sociale europeo, per quanto riguarda la definizione di tabelle standard di costi unitari e di importi forfettari per il rimborso da parte della Commissione agli Stati membri delle spese sostenute";

- il Regolamento Delegato UE 2021/2106 della Commissione del 28 settembre 2021, che integra il Regolamento UE 2021/241 del Parlamento europeo e del Consiglio, che istituisce il dispositivo per la ripresa e la resilienza, stabilendo gli indicatori comuni e gli elementi dettagliati del quadro di valutazione della ripresa e della resilienza;

- il documento “Recovery and Resilience Facility - Operational Arrangements between European Commission and Italy” - Ares (2021)7947180 - 22/12/2021 - relativamente ai Target e Milestone e ai relativi meccanismi di verifica;

Richiamato il Decreto del Presidente della Repubblica 5 febbraio 2018, n. 22 “Regolamento recante i criteri sull’ammissibilità delle spese per i programmi cofinanziati dai Fondi strutturali di investimento europei (SIE) per il periodo di programmazione 2014/2020”, applicabile ove pertinente anche al periodo di programmazione 2021-2027 nelle more della conclusione dell’iter di definizione del nuovo Regolamento da parte del gruppo nazionale. (18G00048);

Richiamata la propria deliberazione n. 1348/2024 “Approvazione schema di "Documento di programmazione regionale dell’offerta formativa "sistema duale" finanziata con contributo del PNRR. Anno finanziario 2023;

Richiamate le normative e disposizioni nazionali e regionali relativi al Sistema IeFP;

Viste le Leggi Regionali:

- n. 12 del 30 giugno 2003, “Norme per l’uguaglianza delle opportunità di accesso al sapere, per ognuno e per tutto l’arco della vita, attraverso il rafforzamento dell’istruzione e della formazione professionale, anche in integrazione tra loro” e ss.mm.ii.;

- n. 17 del 1^ agosto 2005, “Norme per la promozione dell’occupazione, della qualità, sicurezza e regolarità del Lavoro” e ss.mm.ii.;

- n. 5 del 30 giugno 2011, “Disciplina del sistema regionale dell’istruzione e formazione professionale” e ss.mm.ii.;

Richiamate le proprie deliberazioni:

- n. 201/2022 “Approvazione dei criteri e dei requisiti per l’accreditamento degli organismi che erogano formazione professionale in Emilia-Romagna, ai sensi dell’art. 33 della Legge regionale n. 12/2003”;

- n. 1161/2023 “Modifiche alla DGR n. 201/2022 “Criteri e requisiti per l’accreditamento degli organismi che erogano formazione professionale in Emilia-Romagna, ai sensi dell’art. 33 della Legge regionale n. 12/2003” e adeguamento DGR n.1959/2016 "Approvazione della disciplina in materia di accreditamento dei servizi per il lavoro e definizione dell’elenco delle prestazioni dei servizi per il lavoro pubblici e privati accreditati ai sensi degli artt. 34 e 35 della L.R. 1° agosto 2005, n. 17 e ss.mm.ii”;

Richiamate, inoltre, le proprie deliberazioni:

- n. 1298/2015 “Disposizioni per la programmazione, gestione e controllo delle attività formative e delle politiche attive del lavoro - Programmazione SIE 2014-2020”;

- n. 460/2024 “Revisione e aggiornamento del Repertorio regionale delle qualifiche. Approvazione della correlazione con le figure nazionali IeFP, di cui all’accordo in conferenza Stato-Regioni n. 155/2019. Approvazione delle confluente delle qualifiche regionali per i percorsi IeFP. Integrazioni alla DGR n. 1636/2022”;

- n. 449/2023 “Recepimento dell’Accordo fra le Regioni e le Province autonome sulle Linee guida relative alle modalità di erogazione della formazione a distanza per percorsi di formazione non regolamentata, adottato in sede di Conferenza delle Regioni e delle Province autonome il 21 dicembre 2022”;

- n. 1384/2023 “Misure di semplificazione per l’attuazione e la gestione delle misure di cui al PR FSE+ 2021/2027 e altri fondi comunitari, nazionali e regionali”;

Viste le determinazioni dirigenziali:

- n. 25150/2022 “Rilevazione per la valorizzazione degli indicatori di risultato e dei tassi di accreditamento”;

- n. 5977/2023 “Aggiornamento dell’elenco unitario delle tipologie di azione per l’attuazione delle politiche educative, formative e per il lavoro - programmazione 2021/2027 di cui alla deliberazione di Giunta regionale n. 1119/2022”;

- n. 16177/2024 “Aggiornamento dell’elenco degli organismi accreditati alla formazione professionale di cui alla determinazione dirigenziale n. 14058 del 9 luglio 2024”;

Viste:

- la determinazione dirigenziale n. 16677 del 26/10/2016 “Revoca della determinazione n. 14682/2016 e riapprovazione dei nuovi allegati relativi alle modalità attuative di cui al paragrafo 7.1.2. "Selezione" e dell’elenco delle irregolarità e dei provvedimenti conseguenti di cui al paragrafo 19 "Irregolarità e recuperi" di cui alla DGR 1298/2015”;

- la propria deliberazione n. 1109 del 01/07/2019 “Avvio della sperimentazione relativa alle procedure in materia di controlli di I livello per le attività finanziate nell’ambito delle politiche di istruzione, formazione e lavoro”;

Richiamati in particolare:

- il Decreto Legislativo 15 giugno 2015, n. 81 recante “Disciplina organica dei contratti di lavoro e revisione della normativa in tema di mansioni, a norma dell’articolo 1, comma 7, della Legge 10 dicembre 2014, n. 183;
- il Decreto Ministeriale del 12 ottobre 2015, recante la definizione degli standard formativi dell’apprendistato e criteri generali per la realizzazione dei percorsi in apprendistato in attuazione del Decreto Legislativo 15 giugno 2015, n. 81;
- la propria deliberazione n.963/2016 “Recepimento del Decreto Interministeriale 12/10/2015 e approvazione dello schema di protocollo d’intesa tra Regione Emilia-Romagna, Ufficio scolastico regionale, Università, Fondazioni ITS e Parti sociali sulla “Disciplina di attuazione dell’apprendistato ai sensi del D.lgs. 81/2015 e del Decreto Interministeriale 12/10/2015” - Attuazione art. 54 della L.R. 9/2016”;

Richiamate, inoltre, le deliberazioni del Commissario straordinario di ANPAL:

- n. 5 del 09/05/2022 di approvazione tra le altre dell’allegato C) “Standard dei servizi di GOL e relative Unità di Costo Standard”;
- n. 6 del 16/05/2022 di parziale modificazione del documento “Standard dei servizi di GOL e relative Unità di Costo Standard” di cui all’allegato C) della deliberazione n. 5/2022;
- n. 5 del 12/04/2023 di approvazione delle tabelle standard di costi unitari del PON IOG 2014 – 2020 aggiornate alla rivalutazione monetaria ai sensi del Regolamento delegato (UE) 2021/702 e di approvazione delle tabelle standard di costi unitari del Programma GOL;

Richiamata in particolare la propria deliberazione n.1494/2024 “Opportunità di formazione extra diritto-dovere per il conseguimento di una qualifica del sistema di IeFP: approvazione delle procedure per la selezione e il finanziamento di operazioni. PR FSE+ 2021/2027- Priorità 4. Occupazione Giovanile”;

Considerato che con la sopra citata deliberazione è stato approvato l’“Avviso a presentare percorsi extra diritto-dovere, in modalità duale - apprendistato di I livello o alternanza rafforzata - per il conseguimento di un certificato di qualifica IeFP (EQF III liv.). PR FSE+ 2021/2027 Priorità 4. Occupazione Giovanile – obiettivo specifico a). Procedura just in time”, allegato 1), parte integrante e sostanziale dello stesso atto, nel quale sono stati definiti tra l’altro:

- le caratteristiche delle operazioni candidabili e finanziabili;
- i soggetti ammessi alla presentazione delle Operazioni;
- le risorse disponibili pari a euro 3.000.000,00 di cui di cui al Programma FSE+ 2021/2027, Priorità 4 - Obiettivo specifico a);
- le modalità e i termini per la presentazione delle Operazioni;

Considerato inoltre che nell’Avviso si è previsto che:

- fermo restando il termine ultimo di presentazione del 28/05/2025 tutte le candidature pervenute alle scadenze stabilite alla lettera M. “Procedure e criteri di valutazione” saranno oggetto di istruttoria per l’ammissibilità e successiva valutazione, pertanto, tutte le candidature pervenute tra due scadenze contigue (ovvero tra il giorno successivo ad una scadenza e la data di scadenza immediatamente successiva), saranno oggetto di verifica di ammissibilità e valutazione;
- l’istruttoria di ammissibilità delle Operazioni sia eseguita da un gruppo di lavoro composto da collaboratori del Settore “Educazione, istruzione, formazione, lavoro” nominato con atto del Direttore Generale “Conoscenza, Ricerca, Lavoro e Imprese”;
- la valutazione delle Operazioni ammissibili sia effettuata da un Nucleo di valutazione nominato con atto del Direttore Generale “Conoscenza, Ricerca, Lavoro e Imprese” con il supporto, nella fase di preistruttoria tecnica, di ART-ER SCpA.;
- le Operazioni siano approvabili se conseguono un punteggio grezzo pari ad almeno 6 punti su 10 rispetto a ciascun sottocriterio riferito ai criteri “1. Finalizzazione” e “2. Qualità progettuale” e un punteggio totale pari o superiore a 75/100;
- le Operazioni approvabili vanno a costituire una graduatoria in ordine di punteggio conseguito;

Richiamata la determinazione del Direttore Generale “Conoscenza, Ricerca, Lavoro e Imprese” n.19270/2024 “Nomina del gruppo di lavoro istruttorio e dei componenti del nucleo di valutazione delle operazioni pervenute a valere sugli Avvisi di cui all’Allegato 1) e all’Allegato 2) della delibera di Giunta regionale n. 1494/2024 per garantire opportunità di formazione extra diritto-dovere per il conseguimento di una qualifica del sistema di IeFP”;

Richiamata in particolare la propria deliberazione n.1917/2024 con la quale si è proceduto all’approvazione di n.4 operazioni approvabili e finanziabili candidate a valere sull’Avviso Allegato 1) di cui alla propria deliberazione n. 1494/2024 per un costo complessivo di euro 466.097,60 e un finanziamento pubblico di pari importo;

Dato atto, pertanto, che le risorse ancora disponibili a valere sullo stesso Avviso sono pari a euro 2.533.902,40;

Preso atto che è pervenuta alla seconda scadenza del 12/11/2024, disposta dall’Avviso sopra citato, secondo le modalità previste dallo stesso, n. 1 Operazione per un costo complessivo di euro 119.245,50 per un finanziamento pubblico richiesto di pari importo;

Dato atto, inoltre, che in esito all'istruttoria di ammissibilità, effettuata dal gruppo di lavoro nominato con la sopracitata determinazione n.19270/2024, in applicazione di quanto previsto alla lettera M) "Procedure e criteri di valutazione" del suddetto Avviso, l'Operazione è risultata ammissibile a valutazione;

Tenuto conto che il Nucleo di valutazione, nominato con la sopracitata determinazione n.19270/2024, si è riunito il 19 novembre 2024, in videoconferenza, ed ha effettuato la valutazione dell'Operazione ammissibile, in applicazione a quanto previsto alla lettera M) "Procedure e criteri di valutazione" del suddetto Avviso, avvalendosi del supporto in fase di pre-istruttoria tecnica di ART-ER S.C.p.A., ed ha rassegnato il verbale dei propri lavori, acquisito agli atti del Settore "Educazione, istruzione, formazione, lavoro" a disposizione per la consultazione di chiunque ne abbia diritto;

Preso atto che dal verbale soprarichiamato risulta che l'Operazione è risultata "approvabile" in quanto ha conseguito un punteggio grezzo pari ad almeno 6 punti su 10 rispetto a ciascun sottocriterio riferito ai criteri "1. Finalizzazione" e "2. Qualità progettuale" e un punteggio totale pari a 76/100, come da Allegato 1) parte integrante e sostanziale del presente atto;

Dato atto che sulla base delle risorse disponibili, l'operazione approvabile è finanziabile, per un costo totale di euro 119.245,50 e per un finanziamento pubblico di pari importo, a valere sulle risorse di cui al Programma FSE+ 2021/2027, Priorità 4 - Obiettivo specifico a), ed inserita nell'Allegato 1)" Operazione approvabile e finanziabile" parte integrante e sostanziale del presente atto;

Ritenuto che il presente atto di approvazione dell'operazione, in esito alla istruttoria tecnica effettuata in applicazione di quanto disposto dall'Avviso di cui alla citata propria deliberazione n.1494/2024, presenta il carattere dell'ordinaria amministrazione e che lo stesso corrisponda alla necessità di garantire un'offerta formativa a favore dei giovani, concorra a contrastare la dispersione scolastica e a promuovere il successo formativo dando piena attuazione agli impegni previsti nel Programma Regionale FSE+ 2021/2027;

Ritenuto, pertanto, di approvare:

- l'Allegato 1) "Operazione approvabile e finanziabile", parte integrante e sostanziale del presente atto, per un costo complessivo di euro 119.245,50 e per un finanziamento pubblico richiesto di pari importo a valere sulle risorse di cui al Programma FSE+ 2021/2027, Priorità 4 - Obiettivo specifico a);

- l'Allegato 2) "Percorso extra diritto-dovere, in modalità duale, per il conseguimento di un certificato di qualifica (EQF III)", parte integrante del presente atto che riporta le specifiche in merito al percorso che si approva;

Dato atto che alla sopra richiamata Operazione finanziabile è stato assegnato dalla competente struttura ministeriale il codice C.U.P., come riportato all'Allegato1), parte integrante e sostanziale del presente atto;

Dato atto altresì che, come previsto dall'Avviso, al finanziamento dell'Operazione di cui all'Allegato 1) al presente atto, ed all'assunzione del relativo impegno dispesa provvederà il Responsabile dell'Area "Interventi formativi e per l'occupazione" nel rispetto di quanto previsto dagli articoli da 82 a 94 del D.Lgs. n.159/2011 e ss.mm. c.d. "Codice antimafia" e previa acquisizione:

- della certificazione attestante che i soggetti beneficiari dei contributi sono in regola con il versamento dei contributi previdenziali e assistenziali;

- dell'atto di impegno di cui alla propria deliberazione n. 1298/2015 comprensiva della dichiarazione resa ai sensi degli Art. 46 e n. 47 del D.P.R. 28 dicembre 2000, n. 445, che l'ente non si trova in stato di scioglimento, liquidazione o di fallimento o di altre procedure concorsuali, non ha ad oggi deliberato tali stati, né ha presentato domanda di concordato, né infine versa in stato di insolvenza, di cessazione o di cessione dell'attività o di parti di essa;

Ritenuto di prevedere che non sia necessario acquisire il cronoprogramma della ripartizione finanziaria delle attività tenuto conto del periodo di realizzazione delle stesse e dell'esigibilità della spesa, imputando la spesa sull'esercizio finanziario 2025;

Dato atto per quanto sopra esposto che con l'approvazione dell'operazione oggetto della presente deliberazione rimangono ancora disponibili a valere sull'Avviso in oggetto complessivamente euro 2.414.656,90;

Richiamate:

- la Legge 16 gennaio 2003, n. 3 recante "Disposizioni ordinamentali in materia di pubblica amministrazione" in particolare l'art. 11;

- la Legge 13 agosto 2010, n. 136 recante "Piano straordinario contro le mafie, nonché delega al Governo in materia di normativa antimafia";

- la determinazione dell'Autorità per la vigilanza sui contratti pubblici di lavori, servizi e forniture del 7 luglio 2011 n. 4 in materia di tracciabilità finanziaria ex art.3, legge 13 agosto 2010, n. 136 e successive modifiche;

Richiamati:

- il Decreto Legislativo n.33/2013 recante "Riordino della disciplina riguardante il diritto di accesso civico e gli obblighi di pubblicità, trasparenza e diffusione di informazioni da parte delle pubbliche amministrazioni" e ss.mm.ii.;

- la determinazione n. 2335 del 09/02/2022 contenente la "Direttiva di indirizzi interpretativi degli obblighi di pubblicazione previsti dal Decreto Legislativo n. 33 del 2013";

- la propria deliberazione n. 2077 del 27/11/2023 ad oggetto “Nomina del Responsabile per la prevenzione della corruzione e della trasparenza”;

Richiamate le Leggi regionali:

- n. 40/2001 “Ordinamento contabile della Regione Emilia-Romagna, abrogazione delle L.R. 6 luglio 1977, n. 31 e 27 marzo 1972, n.4” per quanto applicabile;
- n. 43/2001, “Testo Unico in materia di organizzazione e di rapporti di lavoro nella Regione Emilia-Romagna” e ss.mm.ii.;
- n. 17/2023, “Disposizioni collegate alla Legge regionale di stabilità per il 2024”;
- n. 18/2023, “Disposizioni per la formazione del Bilancio di previsione 2024-2026 (Legge di stabilità regionale 2024)”;
- n. 19/2023, “Bilancio di previsione della Regione Emilia Romagna 2024-2026”;
- n. 10/2024, “Prima variazione generale al Bilancio di previsione della Regione Emilia-Romagna 2024-2026”;

Richiamate le proprie deliberazioni:

- n. 2291 del 22 dicembre 2023 “Approvazione del documento tecnico di accompagnamento e del bilancio finanziario gestionale di previsione della Regione Emilia-Romagna 2024-2026”;
- n. 1405 del 01 luglio 2024 “Aggiornamento del documento tecnico di accompagnamento e del bilancio finanziario gestionale di previsione della Regione Emilia-Romagna 2024-2026”;

Viste, altresì, le proprie deliberazioni:

- n. 325/2022 “Consolidamento e rafforzamento delle capacità amministrative: riorganizzazione dell’ente a seguito del nuovo modello di organizzazione e gestione del personale”;
- n. 426/2022 “Riorganizzazione dell’ente a seguito del nuovo modello di organizzazione e gestione del personale. Conferimento degli incarichi ai Direttori Generali e ai Direttori di Agenzia”;
- n. 2360/2022 “Modifica e assestamento degli assetti organizzativi della Giunta regionale e soppressione dell’Agenzia sanitaria e sociale regionale. Provvedimenti”;
- n. 2319/2023 “Modifica degli assetti organizzativi della Giunta regionale. Provvedimenti di potenziamento per fare fronte alla ricostruzione post alluvione e indirizzi operativi”;
- n. 157/2024 “Piano integrato delle attività e dell’organizzazione 2024-2026. Approvazione” e s.m.i.;
- n. 1276/2024 “Disciplina organica in materia di organizzazione dell’Ente e gestione del personale. Consolidamento in vigore dal 1° luglio 2024”;

Richiamate inoltre:

- la propria deliberazione n. 80/2023 “Assunzione della vincitrice della selezione pubblica per il conferimento di incarico dirigenziale, ai sensi dell’art. 18 della L.R. n. 43/2001 e ss.mm.ii., presso la Direzione Generale Conoscenza, Ricerca, Lavoro, Imprese”;
- la determinazione dirigenziale n.5595/2022 “Micro-organizzazione della Direzione Generale Conoscenza, Ricerca, lavoro, Imprese a seguito della D.G.R. n. 325/2022. Conferimento incarichi dirigenziali e proroga incarichi di titolarità di Posizione organizzativa”;
- la determinazione dirigenziale n. 1652/2023 “Conferimento di incarichi dirigenziali presso la Direzione Generale Conoscenza, Ricerca, Lavoro, Imprese” con la quale si è proceduto, tra l’altro, al conferimento dell’incarico di Responsabile del Settore “Educazione, istruzione, Formazione, Lavoro”;

Viste:

- la propria deliberazione n. 468 del 10 aprile 2017 "Il Sistema dei controlli interni della Regione Emilia-Romagna";
- le circolari del Capo di Gabinetto del Presidente della Giunta regionale PG/2017/0660476 del 13 ottobre 2017 e PG/2017/0779385 del 21 dicembre 2017 relative ad indicazioni procedurali per rendere operativo il sistema dei controlli interni predisposte in attuazione della deliberazione della Giunta regionale n. 468/2017;

Dato atto che il Responsabile del procedimento ha dichiarato di non trovarsi in situazione di conflitto, anche potenziale, di interessi;

Dato atto dei pareri allegati;

Su proposta dell’Assessore competente per materia

A voti unanimi e palesi

delibera

per le motivazioni espresse in premessa:

1. di dare atto che è pervenuta alla seconda scadenza del 12/11/2024 secondo le modalità previste dall'Avviso Allegato 1) di cui alla propria deliberazione n.1494/2024, n. 1 Operazione, per un costo complessivo di euro 119.245,50 e per un finanziamento pubblico richiesto di pari importo;

2. di prendere atto che il gruppo di lavoro composto da collaboratori del Settore “Educazione, Istruzione, Formazione, Lavoro”, nominato con atto del Direttore Generale “Conoscenza, Ricerca, Lavoro, Imprese” n.19270/2024, ha effettuato l’istruttoria di ammissibilità in applicazione di quanto previsto alla lettera M) “Procedure e criteri di valutazione” del suddetto Avviso, e che l’Operazione è risultata ammissibile a valutazione;

3. di prendere atto altresì che, in esito alla valutazione svolta dal Nucleo di valutazione nominato con il suddetto atto del Direttore Generale “Conoscenza, Ricerca, Lavoro, Imprese” n. n.19270/2024, con il supporto della pre-istruttoria tecnica di ART-ER scPA, l’Operazione è risultata approvabile in quanto ha conseguito un punteggio grezzo pari ad almeno 6 punti su 10 rispetto a ciascun sottocriterio riferito ai criteri “1. Finalizzazione” e “2. Qualità progettuale” e un punteggio totale pari a 76/100 come da Allegato 1), parte integrante e sostanziale del presente atto;

4. di approvare, in attuazione dell’Avviso Allegato 1) della propria deliberazione n. 1494/2024:

- l’Allegato 1) “Operazione approvabile e finanziabile”, parte integrante e sostanziale del presente atto, per un costo totale di euro 119.245,50 e per un finanziamento pubblico di pari importo, a valere sulle risorse di cui al Programma FSE+ 2021/2027, Priorità 4 - Obiettivo specifico a);

- l’Allegato 2) “Percorso extra diritto-dovere, in modalità duale, per il conseguimento di un certificato di qualifica (EQF III)” parte integrante e sostanziale del presente atto che riporta le specifiche in merito al percorso che si approva;

5. di dare atto altresì che è stato assegnato dalla competente struttura ministeriale all’Operazione oggetto del presente provvedimento il codice C.U.P. (codice unico di progetto) come riportato nell’Allegato 1), parte integrante e sostanziale del presente provvedimento;

6. di confermare quanto previsto alla lettera P) dall’Avviso Allegato 1) della sopra richiamata propria deliberazione n.1494/2024, che al finanziamento dell’Operazione di cui all’Allegato 1) ed all’assunzione del relativo impegno di spesa provvederà il Responsabile dell’Area “Interventi formativi e per l’occupazione” nel rispetto di quanto previsto dagli articoli da 82 a 94 del D.Lgs. n.159/2011 e ss.mm. c.d. “Codice antimafia” e previa acquisizione:

- della certificazione attestante che i soggetti beneficiari dei contributi sono in regola con il versamento dei contributi previdenziali e assistenziali;

- dell’atto di impegno di cui alla propria deliberazione n. 1298/2015 comprensiva della dichiarazione resa ai sensi degli Art. 46 e n. 47 del D.P.R. 28 dicembre 2000, n. 445, che l’ente non si trova in stato di scioglimento, liquidazione o di fallimento o di altre procedure concorsuali, non ha ad oggi deliberato tali stati, né ha presentato domanda di concordato, né infine versa in stato di insolvenza, di cessazione o di cessione dell’attività o di parti di essa;

7. di prevedere che non sia necessario acquisire il cronoprogramma della ripartizione finanziaria delle attività tenuto conto del periodo di realizzazione delle stesse e dell’esigibilità della spesa, imputando la spesa sull’esercizio finanziario 2025;

8. di confermare altresì, quanto previsto alla lettera P) dell’Avviso Allegato 1), della citata propria deliberazione n. 1494/2024 che il finanziamento pubblico approvato verrà liquidato dal Dirigente regionale competente, o suo delegato, secondo le seguenti modalità, nonché delle disposizioni previste dal D.Lgs. 118/2011 e ss.mm.ii.:

- mediante richiesta di rimborsi (massimo 4 domande di rimborso) del finanziamento pubblico approvato fino a un massimo del 85% dell’importo del predetto finanziamento, su presentazione della regolare nota, a fronte di domanda di pagamento a titolo di rimborso di costi standard;

- il saldo ad approvazione del rendiconto previa presentazione della domanda di saldo inviata dal beneficiario relativa all’operazione approvata e su presentazione della regolare nota;

9. di dare atto, altresì, così come definito alla lettera J) “Impegni e obblighi del Soggetto Attuatore” di cui al sopra citato Avviso, Allegato 1) della propria deliberazione n. 1494/2024, che in applicazione di quanto disposto con la propria deliberazione n. 1384/2023 in materia di semplificazione per la registrazione delle presenze per la componente d’aula, dovrà essere fatto ricorso al Registro On Line (ROL);

10. di prevedere che le modalità gestionali sono regolate in base a quanto previsto dalle disposizioni approvate con la propria deliberazione n. 1298/2015 e dai regolamenti comunitari;

11. di prevedere altresì che ogni variazione rispetto agli elementi caratteristici dell’Operazione approvata, nel limite dell’importo di cui all’Allegato 1) al presente atto, dovrà essere motivata e anticipatamente richiesta, ai fini della necessaria autorizzazione, al Responsabile del Settore “Educazione, Istruzione, Formazione, Lavoro”, pena la non riconoscibilità della spesa e potrà essere autorizzata con propria nota;

12. di confermare, altresì, che l’operazione approvata, così come definito alla lettera O) “Termine per l’avvio e delle operazioni” di cui all’Avviso, Allegato 1) della propria deliberazione n. 1494/2024, dovrà essere avviata improrogabilmente entro e non oltre 60 giorni dalla pubblicazione dell’atto di finanziamento sul sito web istituzionale nella sezione “Amministrazione Trasparente” e concludersi di norma entro 12 mesi dall’avvio;

13. di dare atto, inoltre, che il soggetto attuatore titolare dell'Operazione di cui all'Allegato 1) approvata con il presente provvedimento, si impegna a rispettare gli obblighi di cui all'art. 1, commi da 125 a 128 della Legge n. 124 del 2017 - così come modificata dal DL n. 34 del 2019 (in vigore dal 1/5/2019) convertito con modificazioni dalla Legge 28 giugno 2019 n. 58 - in relazione agli adempimenti ivi contemplati riguardanti la necessità che i beneficiari di sovvenzioni, contributi, incarichi retribuiti e comunque vantaggi economici pubblici provvedano agli obblighi di pubblicazione previsti dalle stesse disposizioni, con le sanzioni conseguenti nel caso di mancato rispetto delle stesse nei termini ivi previsti;

14. di dare atto che le risorse ancora disponibili per il finanziamento di operazioni candidate a valere sull'Avviso Allegato 1) approvato con la propria deliberazione n. 1494/2024 sono pari a euro 2.414.656,90, a valere sulle risorse di cui al Programma FSE+ 2021/2027, Priorità 4 - Obiettivo specifico a);

15. di rinviare, per quanto non previsto dal presente provvedimento, a quanto stabilito nell'Avviso Allegato 1) alla più volte citata propria deliberazione n. 1494/2024;

16. di precisare che, per quanto previsto in materia di pubblicità, trasparenza e diffusione di informazioni, si provvederà ai sensi delle disposizioni normative ed amministrative richiamate in parte narrativa alle pubblicazioni previste dal PIAO 2024/2026 e dalla Direttiva di Indirizzi interpretativi degli obblighi di pubblicazione, incluse le ulteriori pubblicazioni ai sensi dell'art. 7 bis del D.Lgs. n. 33 del 2013;

17. di pubblicare la presente deliberazione nel Bollettino Ufficiale della Regione Emilia-Romagna Telematico e sul sito <http://formazione.lavoro.regione.emilia-romagna.it>

REGIONE EMILIA-ROMAGNA

Allegato 1)

OPERAZIONE APPROVABILE E FINANZIABILE

II provvedimento

In attuazione della Delibera di Giunta Regionale n. 1494/2024 - Allegato 1

Rif PA	Soggetto Attuatore	Codice fiscale	Titolo Operazione	Finanziamento pubblico	Costo complessivo	Canale di Finanziamento	CUP	Punt.	Esito
2024-23264/RER	600 SALESIANI EMILIA ROMAGNA PER LA FORMAZIONE ED IL LAVORO CNOS-FAP	80150860379	Operatore meccanico	119.245,50	119.245,50	FSE+ 4. Occupazione giovanile	E34D24005030009	76,0	Da approvare senza modifiche
				119.245,50	119.245,50				

REGIONE EMILIA-ROMAGNA

Allegato 2)

**PERCORSO EXTRA DIRITTO-DOVERE, IN MODALITA' DUALE, PER IL CONSEGUIMENTO DI UN
CERTIFICATO DI QUALIFICA (EQF III)**

II provvedimento

In attuazione della Delibera di Giunta Regionale n. 1494/2024 - Allegato 1

Rif PA prg.	Soggetto referente del progetto/percorso	Titolo progetto/percorso	Durata	Sede	Prov.	Certificazione	Qualifica (EQF III)	UC da certificare
2024-23264/RER/1	600 SALESJANI EMILIA ROMAGNA PER LA FORMAZIONE ED IL LAVORO CNOS-FAP	Operatore meccanico	990	Bologna	BO	Certificato di qualifica professionale (ai sensi della DGR 739/2013)	OPERATORE MECCANICO	1, 2, 3, 4

REGIONE EMILIA-ROMAGNA

DELIBERAZIONE DELLA GIUNTA REGIONALE 25 NOVEMBRE 2024, N. 2206

Monitoraggio 2024 della pianificazione dei rifiuti ai sensi dell'art. 34 delle Norme tecniche di attuazione del Piano regionale di gestione dei rifiuti e per la bonifica delle aree inquinate 2022-2027 (PRRB)

LA GIUNTA DELLA REGIONE EMILIA-ROMAGNA

Premesso che:

- con la deliberazione dell'Assemblea Legislativa n. 87 del 12 luglio 2022 è stato approvato il Piano regionale di gestione dei rifiuti e per la bonifica delle aree inquinate 2022-2027 (PRRB);
- l'articolo 34, comma 4 delle Norme tecniche di attuazione del PRRB dispone che "Entro il mese di novembre di ogni anno, la Giunta regionale è autorizzata a modificare con deliberazione le disposizioni contenute al capitolo 8 in ordine ai flussi in caso di scostamento fra le previsioni di Piano in ordine agli obiettivi di produzione, di raccolta differenziata e recupero per i rifiuti urbani accertato in base alle risultanze del monitoraggio";
- con la propria deliberazione n. 1238 del 1° agosto 2016 (successivamente aggiornata con deliberazione di Giunta n. 2147 del 10/12/2018) sono state modificate le frequenze e le modalità di compilazione delle banche dati relative alla gestione dei rifiuti urbani e speciali della Regione;

Richiamate:

- la Legge Regionale del 23 dicembre 2011, n. 23 "Norme di organizzazione territoriale delle funzioni relative ai servizi pubblici locali dell'ambiente";
- le Ordinanze del Presidente della Giunta Regionale n. 66 del 18 maggio, n. 67 del 20 maggio, n. 73 del 28 maggio, n. 78 del 1° giugno e n. 125 del 28 luglio recanti disposizioni in merito allo smaltimento dei rifiuti originati dagli eventi meteorici eccezionali che hanno colpito parte della Regione nel mese di Maggio 2023;
- l'ordinanza del Presidente della Giunta Regionale n. 170 del 16/11/2023 recante "Proroga dei termini delle proprie ordinanze in materia di rifiuti";
- l'ordinanza del commissario straordinario alla ricostruzione nel territorio delle regioni Emilia-Romagna, Toscana e Marche n. 17/2024 che ha integralmente confermato i contenuti delle sopra richiamate ordinanze;
- le ordinanze della Presidente facente funzioni della Giunta Regionale n. 125 del 19/9/2024 e 148 del 20/10/2024 recanti disposizioni urgenti per la gestione dei materiali e dei rifiuti originati dagli eventi meteorici eccezionali che hanno colpito parte della Regione nei mesi di settembre e ottobre 2024;
- l'ordinanza della Presidente facente funzioni della Giunta Regionale, in qualità di commissario delegato, n. 144 del 8/10/2024 recante ulteriori disposizioni in materia ambientale connesse agli eventi meteorici eccezionali del settembre 2024;

Rilevato che:

- risulta opportuno, nella metodologia di stima della produzione rifiuti urbani, assumere un triennio (2021-2023) quale base di dati di riferimento;
- mettendo in relazione il dato reale di produzione dei rifiuti urbani al 30 giugno 2024 e l'andamento mensile di produzione dei rifiuti urbani registrato nelle annualità 2021, 2022 e 2023, è stato stimato il dato della produzione dei rifiuti urbani al 31 dicembre 2024;

Considerato altresì che:

- le modalità straordinarie di gestione dei rifiuti derivanti dagli eventi meteorici eccezionali, definite tramite le citate ordinanze del Presidente della Giunta Regionale, disponevano la classificazione di tali rifiuti come di origine urbana e prevedevano la loro tracciabilità nonché la definizione come frazioni neutre ai fini del calcolo della raccolta differenziata;
- il dato stimato della produzione dei rifiuti urbani per l'anno 2024 risulta pari a 2.619.184 tonnellate di rifiuti urbani, al netto dei rifiuti di origine alluvionale che risultano pari a 11.001 tonnellate (dato prodotto ad ottobre 2024);
- il dato stimato della produzione dei rifiuti urbani per l'anno 2024, al netto dei rifiuti di origine alluvionale, farebbe registrare un decremento rispetto al 2023 del 8,4%, pari a circa 241.000 tonnellate; si registra inoltre un decremento della produzione dei rifiuti urbani indifferenziati residui dell'8,1%, pari circa 52.600 tonnellate, rispetto al dato reale registrato nel 2023, su base regionale;

Considerato che:

- il decremento della produzione dei rifiuti urbani rappresenta un dato medio che tiene conto dei diversi andamenti riscontrati sul territorio regionale;
- la produzione dei rifiuti urbani nel 2024, al netto dei rifiuti di origine alluvionale, evidenzia uno scostamento di circa -412.120 tonnellate (-13,6%) rispetto al dato pianificato per il 2024 nel PRRB (senza tuttavia tenere conto dei rifiuti avviati a compostaggio domestico e di comunità e dei rifiuti avviati direttamente a recupero quantificabili in circa 183.000 t/anno);

- la produzione dei rifiuti urbani indifferenziati nel 2024 evidenzia uno scostamento di circa -52.531 tonnellate (-8,1%) rispetto al dato pianificato per il 2024 nel PRRB;

- la variazione residua tra scenario pianificato e dati reali può essere riconducibile in parte agli effetti degli eventi meteorici eccezionali, che nel secondo semestre dell'anno hanno comportato modifiche alle ordinarie modalità di raccolta dei rifiuti urbani ed alle abituali condizioni di vita dei cittadini residenti in diverse aree del territorio regionale, ed inoltre hanno determinato la produzione di notevoli quantitativi di rifiuti ingombranti classificati come frazioni neutre;

Richiamata la Delibera di Giunta Regionale n. 373 del 4 marzo 2024 che dispone un ulteriore aggiornamento dei flussi dei rifiuti urbani indifferenziati indicati al Capitolo 8 della Relazione generale del PRRB;

Ritenuto quindi:

- con riferimento all'annualità 2024, necessario adeguare lo scenario di gestione dei rifiuti ai dati di produzione degli stessi sopra rilevati modificando alcune previsioni in ordine ai flussi e ai quantitativi dei rifiuti di cui al capitolo 8 del PRRB;

- di assumere, quali criteri di scelta in ordine alla modifica dei flussi ed alla definizione degli stessi, il rispetto della gerarchia di gestione dei rifiuti, della prossimità dando priorità alla gestione dei rifiuti all'interno dello stesso bacino gestionale in cui gli stessi vengono prodotti; il rispetto delle valutazioni ambientali circa i quantitativi massimi di rifiuti trattabili dall'impianto e la minimizzazione dei costi di gestione, tenendo conto delle ordinanze emanate in corso d'anno per la gestione eccezionale dei rifiuti derivanti dagli eventi alluvionali;

- di tenere conto, nella definizione dei flussi di rifiuti urbani, delle specifiche modalità di gestione dei rifiuti urbani di origine alluvionale definite con specifiche ordinanze del Presidente della Giunta Regionale;

Ravvisata, pertanto, l'esigenza di adeguare le previsioni pianificatorie per il 2024 tenendo conto delle considerazioni sopra riportate ed indicando in dettaglio all'Allegato 2) della presente deliberazione i flussi per l'anno 2024;

Richiamato:

- l'articolo 6, comma 1 lett. b delle Norme tecniche di attuazione del PRRB che, in sintesi, dispone che le prescrizioni di piano devono trovare piena e immediata osservanza ed attuazione da parte di tutti i soggetti pubblici e privati; che tali prescrizioni prevalgono sulle disposizioni incompatibili contenute, tra l'altro, negli atti amministrativi attuativi e che gli enti pubblici provvedono tempestivamente all'adeguamento di tali atti con le prescrizioni sopravvenute;

Considerato, inoltre, che:

- l'articolo 19 delle Norme tecniche di attuazione del PRRB, al comma 5 chiarisce la natura prescrittiva delle disposizioni contenute tra l'altro, al comma 1 dello stesso articolo, dove è disposto che "i gestori degli impianti di cui all'articolo 17 sono tenuti ad accogliere i quantitativi di rifiuti indifferenziati e quelli derivanti dal loro trattamento che il Piano indirizza loro in base ai flussi previsti al capitolo 8 della Relazione generale e nelle successive delibere assunte ai sensi dell'articolo 34, commi 4 e 5, delle Norme tecniche di attuazione";

Richiamati i commi 4 e 6 dell'art. 34 delle Norme Tecniche di Attuazione del PRRB, i quali prevedono che in caso di scostamento tra l'andamento reale e i dati pianificati la Giunta è autorizzata a modificare le disposizioni contenute nel Capitolo 8 della Relazione Generale di Piano in ordine ai flussi;

Dato atto che il presente provvedimento riveste il carattere dell'urgenza e dell'indifferibilità in quanto costituisce atto di Pianificazione da perfezionare entro il mese di novembre ai sensi dell'art. 34 comma 4 delle Norme tecniche di attuazione del PRRB.

Visti:

- la L. R. 26 novembre 2001 n. 43 "T.U. in materia di organizzazione e di rapporti di lavoro nella Regione Emilia - Romagna" e ss. mm. ii.;

- la propria deliberazione n. 2416 del 29 dicembre 2008 "Indirizzi in ordine alle relazioni organizzative e funzionali tra le strutture e sull'esercizio delle funzioni dirigenziali. Adempimenti conseguenti alla delibera 999/2008. Adeguamento e aggiornamento della delibera n. 450/2007" e ss. mm. ii, per quanto applicabile;

- la propria deliberazione n. 468 del 10 aprile 2017 "Il sistema dei controlli interni nella Regione Emilia-Romagna", per quanto applicabile;

- la propria deliberazione n. 325 del 07 marzo 2022 "Consolidamento e rafforzamento delle capacità amministrative: riorganizzazione dell'ente a seguito del nuovo modello di organizzazione e gestione del personale";

- la propria deliberazione n. 426 del 21 marzo 2022 "Riorganizzazione dell'ente a seguito del nuovo modello di organizzazione e gestione del personale. Conferimento degli incarichi ai Direttori Generali e di Agenzia;

- la propria deliberazione n. 1276 del 24 giugno 2024 "Disciplina organica in materia di organizzazione dell'Ente e gestione del personale. Consolidamento in vigore dal 1° luglio 2024";

- la determinazione del Direttore Cura del Territorio e dell'Ambiente n. 24339 del 17 novembre 2023 "Conferimento incarico responsabile del Settore Tutela dell'ambiente ed economia circolare, della Direzione Generale Cura del Territorio e Ambiente";
- il D. Lgs. 14 marzo 2013, n. 33 "Riordino della disciplina riguardante il diritto di accesso civico e gli obblighi di pubblicità, trasparenza e diffusione di informazioni da parte delle pubbliche amministrazioni" e ss.mm.ii.;
- la determinazione dirigenziale n. 2335 del 09 febbraio 2022 "Direttiva di indirizzi interpretativi degli obblighi di pubblicazione previsti dal decreto legislativo n. 33 del 2013. Anno 2022";
- la propria deliberazione n. 157 del 29 gennaio 2024 "Piano integrato delle attività e dell'organizzazione 2024 – 2026. Approvazione";

Viste le circolari del Capo di Gabinetto del Presidente della Giunta regionale PG/2017/0660476 del 13 ottobre 2017 e PG/2017/0779385 del 21 dicembre 2017 relative ad indicazioni procedurali per rendere operativo il sistema dei controlli interni predisposte in attuazione della propria deliberazione n. 468/2017;

Dato atto che il Responsabile del Procedimento ha dichiarato di non trovarsi in situazioni di conflitto, anche potenziale, di interessi;

Dato atto dei pareri allegati;

Su proposta della Presidente facente funzioni e Assessore a Transizione ecologica, contrasto al cambiamento climatico, Ambiente, Difesa del suolo e della costa, Protezione civile;

A voti unanimi e palesi

delibera

per le ragioni espresse in premessa che qui si intendono integralmente richiamate:

- 1) di prendere atto degli esiti del monitoraggio riportati all'Allegato 1) parte integrante e sostanziale della presente deliberazione;
- 2) di disporre che i flussi per l'anno 2024 sono quelli riportati all'Allegato 2) parte integrante e sostanziale della presente deliberazione, che aggiorna il Capitolo 8 della Relazione generale del Piano, confermando per la medesima annualità ogni altra disposizione di Piano e con la precisazione che le tabelle riportate in corrispondenza di ciascun termovalorizzatore (contenenti le quantità ipotizzate di quelle frazioni di rifiuti che, pur essendo oggetto di raccolta differenziata, vengono inviate direttamente a recupero energetico o a smaltimento, e la quantità degli scarti derivanti dalla raccolta differenziata) verranno aggiornate con la certificazione dei dati relativi all'anno 2024 nella corrispondente reportistica annuale. In corrispondenza di ciascun termovalorizzatore in Allegato 2 sono, inoltre, riportati i quantitativi dei rifiuti di origine alluvionale conferiti;
- 3) di precisare che ai sensi dell'articolo 6 e dell'articolo 19 delle Norme tecniche di attuazione del PRRB i gestori del servizio dovranno adeguarsi alle prescrizioni pianificatorie riportate al punto 2) della presente deliberazione;
- 4) di precisare che ai sensi dell'articolo 6 e dell'articolo 19 delle Norme tecniche di attuazione del PRRB gli strumenti di pianificazione e programmazione di ATERSIR dovranno adeguarsi alle prescrizioni pianificatorie riportate al punto 2) della presente deliberazione anche ai fini della rideterminazione dei conseguenti costi;
- 5) di informare la competente commissione assembleare dei contenuti del presente provvedimento;
- 6) di trasmettere la presente deliberazione all'Agenzia Regionale Prevenzione Ambiente ed Energia dell'Emilia-Romagna (ARPAE), ad ATERSIR, ai Gestori del servizio di gestione dei rifiuti urbani;
- 7) di dare atto che, per quanto previsto in materia di pubblicità, trasparenza e diffusione di informazioni, si provvederà ai sensi delle disposizioni normative e amministrative richiamate in parte narrativa;
- 8) di pubblicare la presente deliberazione in versione integrale, sul Bollettino Ufficiale della Regione Emilia-Romagna Telematico.

ALLEGATO 1: ESITI DEL MONITORAGGIO

	Provincia	2023-reale	2024-MONITORAGGIO	2024 scenario PRRB	Scostamento monitoraggio 2024 PRRB	Scostamento monitoraggio 2024 PRRB	Scostamento 2024 / reale
		[t]	[t]	[t]	[%]	[t]	[%]
RU	PC	202.414	198.547	207.821	-4,5%	-9.274	-1,9%
	PR	271.473	250.697	286.769	-12,6%	-36.073	-7,7%
	RE	398.039	371.428	434.108	-14,4%	-62.680	-6,7%
	MO	439.803	371.241	476.418	-22,1%	-105.178	-15,6%
	BO	581.377	521.225	608.043	-14,3%	-86.817	-10,3%
	FE	215.838	202.045	228.798	-11,7%	-26.753	-6,4%
	RA	282.962	261.835	294.190	-11,0%	-32.355	-7,5%
	FC	225.589	210.092	247.178	-15,0%	-37.086	-6,9%
	RN	243.123	232.075	247.979	-6,4%	-15.904	-4,5%
	RER	2.860.618	2.619.184	3.031.304	-13,6%	-412.120	-8,4%

	Provincia	2023-reale	2024-MONITORAGGIO	2024 scenario PRRB	Scostamento monitoraggio 2024 PRRB	Scostamento monitoraggio 2024 PRRB	Scostamento 2024 / reale
		[t]	[t]	[t]	[%]	[t]	[%]
RI	PC	54.664	55.498	46.584	19,1%	8.914	1,5%
	PR	55.451	55.481	46.540	19,2%	8.941	0,1%
	RE	66.481	62.317	59.453	4,8%	2.865	-6,3%
	MO	93.785	66.752	104.230	-36,0%	-37.477	-28,8%
	BO	153.593	143.930	169.417	-15,0%	-25.487	-6,3%
	FE	49.317	50.977	33.566	51,9%	17.411	3,4%
	RA	61.444	52.509	99.077	-47,0%	-46.568	-14,5%
	FC	41.270	36.479	41.225	-11,5%	-4.746	-11,6%
	RN	75.819	75.256	51.638	45,7%	23.617	-0,7%
	RER	651.823	599.199	651.730	-8,1%	-52.531	-8,1%

ALLEGATO 2: FLUSSI ANNO 2024

FLUSSI ANNO 2024

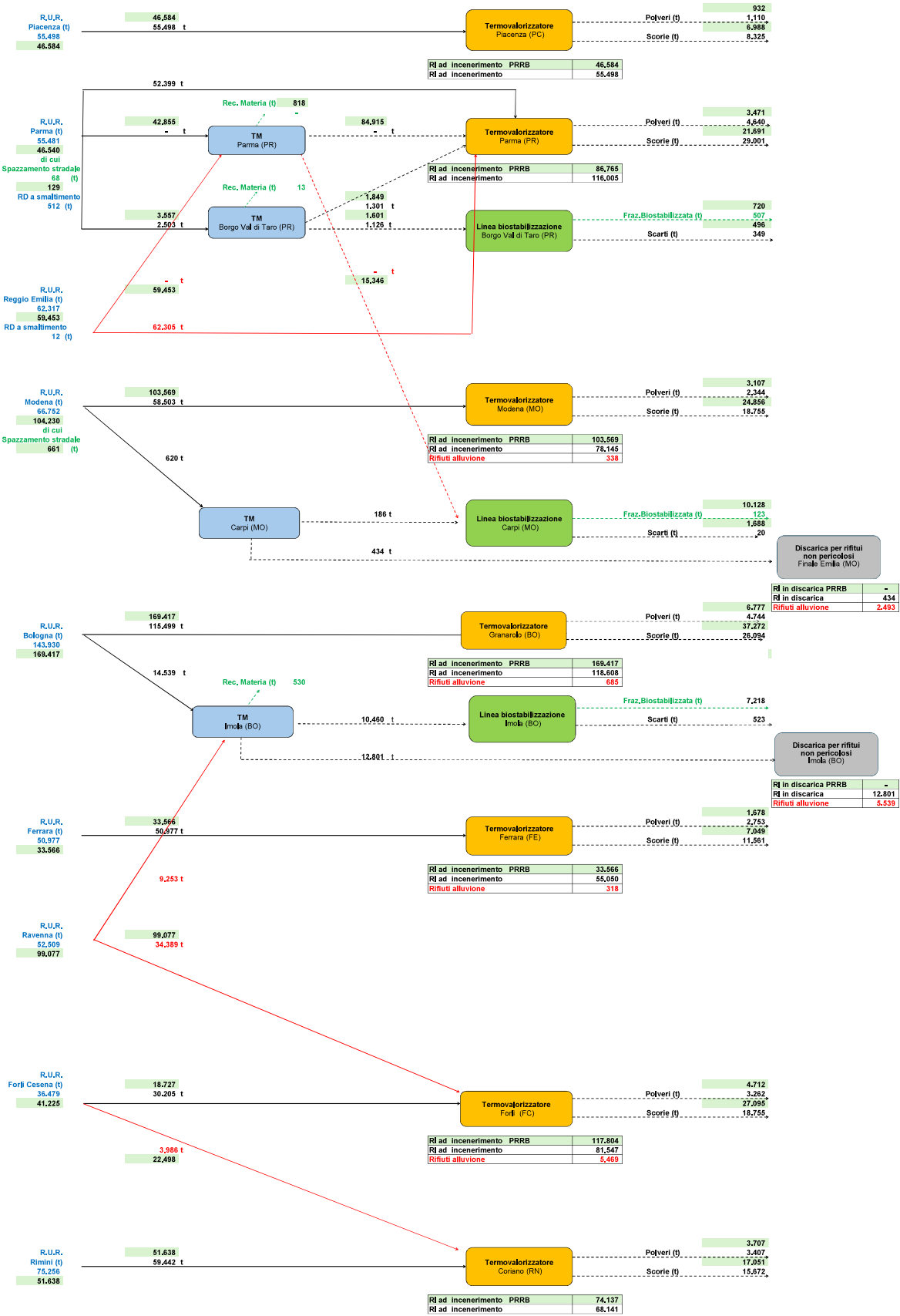

REGIONE EMILIA-ROMAGNA

DELIBERAZIONE DELLA GIUNTA REGIONALE 25 NOVEMBRE 2024, N. 2208

Criteria alle Province / Città Metropolitana di Bologna per il trasferimento ai Comuni delle risorse statali per l'anno 2024 riferite alle funzioni di assistenza agli alunni con disabilità delle scuole secondarie di II grado. Assegnazione delle risorse a Province/Città' Metropolitana di Bologna

LA GIUNTA DELLA REGIONE EMILIA-ROMAGNA

Vista la Legge regionale 8 agosto 2001, n. 26 “Diritto allo studio ed all’apprendimento per tutta la vita. Abrogazione della L.R. 25 maggio 1999, n. 10” e in particolare:

- l'articolo 3, commi 1 e 2, che stabilisce che gli interventi e i servizi volti a facilitare l'accesso e la frequenza alle attività scolastiche e formative sono a carico del Comune di residenza dell'alunno, salvo che intervengano accordi diversi fra i Comuni interessati;

- l'articolo 7, comma 3, ove si stabilisce che la Giunta regionale approva, in coerenza con gli indirizzi triennali, il riparto dei fondi a favore delle Province per gli interventi di cui all'art. 3 e le relative modalità di attuazione;

- l'articolo 8, commi 2 e 3, ove si stabilisce che le Province approvano il programma degli interventi, elaborato con il concorso dei Comuni e delle scuole, contenente i progetti e gli interventi con la relativa assegnazione dei fondi e trasmettono alla Regione la relazione annuale sull'utilizzo degli stessi e sul raggiungimento degli obiettivi della programmazione;

Richiamata la Legge regionale 1 agosto 2005, n. 17 “Norme per la promozione dell'occupazione, della qualità, sicurezza e regolarità del lavoro” e ss.mm.ii.;

Richiamate le proprie deliberazioni:

- n. 679/2024 “Legge regionale n. 17/2005 e ss.mm.ii. - art. 19 - Fondo regionale per l'occupazione delle persone con disabilità. Approvazione programma triennale 2024-2026”;

- n. 739/2024 “Fondo regionale per l'occupazione delle persone con disabilità: quantificazione delle risorse a favore degli Enti locali, per le misure a sostegno del successo formativo e delle transizioni verso il lavoro dei giovani con disabilità, in attuazione della deliberazione di Giunta regionale n. 679/2024”;

Visti:

- il decreto legislativo 13 aprile 2017, n.66 “Norme per la promozione dell'inclusione scolastica degli studenti con disabilità, a norma dell'articolo 1, commi 180 e 181, lettera c), della legge 13 luglio 2015, n. 107” e ss.mm.;

- la Legge 7 aprile 2014, n. 56 “Disposizioni sulle città metropolitane, sulle province, sulle unioni e fusioni di comuni”;

- la Legge regionale 30 luglio 2015, n. 13 “Riforma del sistema di governo regionale e locale e disposizioni su Città metropolitana di Bologna, Province, Comuni e loro Unioni” e ss. mm., ed in particolare l'art. 51, comma 1 lett. e), che dispone che la Città metropolitana di Bologna e le Province esercitano le funzioni in materia di programmazione e gestione degli interventi per il diritto allo studio scolastico sulla base degli indirizzi della Regione, fatte salve le competenze dei Comuni;

Richiamata la deliberazione dell'Assemblea legislativa n. 80 del 10 maggio 2022 avente per oggetto “Indirizzi regionali per il diritto allo studio scolastico triennio 2022-2024, aa.ss.2022/2023, 2023/2024, 2024/2025 ai sensi della L.R. n. 26/2001. (Delibera della Giunta regionale n. 459 del 28 marzo 2022);

Visto l'art. 1 comma 947, della Legge 28 dicembre 2015, n. 208 (Legge di stabilità 2016) che prevede che ai fini del completamento del processo di riordino delle funzioni delle Province, le funzioni relative all'assistenza per l'autonomia e la comunicazione personale degli alunni con disabilità fisiche e sensoriali di cui all'art. 13 c. 3 della L. 104/92 e relative alle esigenze di cui all'art. 139 c. 1 lett. c) del decreto legislativo 112/98, sono attribuite alle Regioni a decorrere dal 1 gennaio 2016, fatte salve le disposizioni legislative regionali che alla predetta data prevedono l'attribuzione delle funzioni alle Province, alle Città Metropolitane o ai Comuni, anche in forma associata;

Vista la legge 30 dicembre 2023, n. 213, recante «Bilancio di previsione dello Stato per l'anno finanziario 2024 e bilancio pluriennale per il triennio 2024-2026» e, in particolare, all'articolo 1:

- il comma 210 che, al fine di assicurare un'efficiente programmazione delle politiche per l'inclusione, l'accessibilità e il sostegno a favore delle persone con disabilità, a decorrere dal 1° gennaio 2024 istituisce nello stato di previsione del Ministero dell'economia e delle finanze, per il successivo trasferimento al bilancio autonomo della Presidenza del Consiglio dei ministri, il Fondo unico per l'inclusione delle persone con disabilità con una dotazione di euro 552.177.454 per l'anno 2024 e di euro 231.807.485 annui a decorrere dall'anno 2025;

- il comma 213, lettera a), che individua tra le finalità del Fondo di cui al comma 210 il potenziamento dei servizi di assistenza all'autonomia e alla comunicazione per gli alunni con disabilità della scuola dell'infanzia, della scuola primaria e della scuola secondaria di primo e secondo grado;

- il comma 214 che stabilisce che l'utilizzo del Fondo di cui al comma 210, è disposto con uno o più decreti dell'Autorità politica delegata in materia di disabilità, adottati di concerto con il Ministro dell'economia e delle finanze e con gli altri Ministri per le parti di rispettiva competenza, acquisita l'intesa in sede di Conferenza unificata di cui all'articolo 8 del decreto legislativo 28 agosto 1997, n. 281;

Visto il decreto interministeriale del 16/09/2024, pubblicato sulla Gazzetta Ufficiale Serie generale n. 267 del 14/11/2024, recante "Criteri di riparto e modalità di monitoraggio di quota parte del Fondo unico per l'inclusione delle persone con disabilità in favore delle Regioni a statuto ordinario e delle Regioni a statuto speciale Sardegna, Sicilia e Friuli-Venezia Giulia, per l'anno 2024 per il potenziamento dei servizi di assistenza all'autonomia e alla comunicazione degli alunni con disabilità della scuola secondaria di secondo grado e con disabilità sensoriale di ogni grado di istruzione" che:

- destina la somma di euro 120.829.422,63 alle finalità di cui all'art. 1, comma 213 lettera a) della legge 30 dicembre 2023 n. 213 per il potenziamento dei servizi di assistenza all'autonomia e alla comunicazione degli alunni con disabilità della scuola secondaria di secondo grado e con disabilità sensoriale di ogni grado di istruzione;

- approva il riparto di cui all'Allegato A) al medesimo decreto a favore delle Regioni a statuto ordinario e delle Regioni a statuto speciale, che provvedono ad attribuirlo alle Province e alle Città metropolitane che esercitano le funzioni relative all'assistenza per l'autonomia e la comunicazione personale degli alunni con disabilità fisiche o sensoriali ai sensi dell'art. 13, comma 3, della legge 5 febbraio 1992, n. 104;

- assegna alla Regione Emilia-Romagna la somma di euro 9.537.153,74 come riportato nell'Allegato A) allo stesso decreto interministeriale, specificando le rispettive assegnazioni a favore di Province e Città Metropolitana;

- dispone che, qualora le funzioni di assistenza per l'autonomia e la comunicazione personale degli alunni con disabilità fisiche o sensoriali siano svolte, a seguito di specifiche disposizioni legislative regionali, da soggetti diversi dalle Province e dalle Città metropolitane, la quota del contributo è attribuita alla Regione, che stabilirà le modalità di riparto tra gli enti interessati;

- stabilisce che le Regioni beneficiarie delle risorse sono sottoposte a monitoraggio attraverso la compilazione della scheda di monitoraggio e rendicontazione ai soli fini della successiva definizione degli obiettivi di servizio che, corredata delle istruzioni relative alla compilazione, è pubblicata annualmente a cura della Commissione tecnica per i fabbisogni standard entro i quindici giorni successivi alla data di pubblicazione del presente decreto nella Gazzetta Ufficiale;

- stabilisce infine che le Regioni sono tenute a trasmettere la scheda di monitoraggio e rendicontazione a Sogei - Società Generale d'Informatica S.p.A. entro il termine indicato nelle istruzioni di cui al comma 1, e, in caso di mancata compilazione, il Governo si riserva di attivare il potere sostitutivo ai sensi dell'articolo 120, comma 2, della Costituzione e dell'articolo 8 della legge 5 giugno 2003, n. 131;

Ritenuto necessario, al fine di consentire l'avvio degli adempimenti istruttori e del successivo trasferimento di risorse, approvare i criteri con i quali le Province e la Città Metropolitana di Bologna dovranno ripartire le rispettive assegnazioni tra i Comuni/Unioni di Comuni dei territori di propria competenza, nel rispetto di quanto disposto dagli Indirizzi regionali vigenti e in coerenza con quanto disposto dal decreto interministeriale;

Ritenuto pertanto di stabilire che il riparto delle risorse tra i Comuni/Unioni dei Comuni dei territori di propria competenza venga effettuato da parte delle Province/Città Metropolitana di Bologna di norma in funzione del numero degli alunni con disabilità frequentanti le scuole secondarie di secondo grado nell'anno scolastico 2022/2023 residenti e assistiti dai Comuni, fermo restando la possibilità di introdurre criteri aggiuntivi volti a migliorare l'effettiva risposta ai bisogni degli alunni e ad ottimizzare il pieno utilizzo delle risorse, fatta salva la possibilità di attuare motivate azioni di compensazione per specifiche situazioni territoriali e tenuto conto delle funzioni svolte nell'anno 2024;

Valutato opportuno provvedere ad assegnare la somma di euro 9.537.153,74 a favore delle Province/Città Metropolitana di Bologna, risultante dalla sommatoria delle assegnazioni contenute nell'allegato A) del sopracitato decreto interministeriale e che sono riportate nell'Allegato 1), parte integrante e sostanziale del presente atto;

Ritenuto che il presente atto presenta il carattere dell'ordinaria amministrazione in quanto prende atto del decreto interministeriale di assegnazione di risorse statali destinate al potenziamento dei servizi di assistenza all'autonomia e alla comunicazione degli alunni con disabilità della scuola secondaria di secondo grado e con disabilità sensoriale di ogni grado di istruzione e, in coerenza con gli indirizzi triennali sopra indicati, stabilisce i criteri di riparto per le Province e Città Metropolitana di Bologna e che lo stesso corrisponda alla necessità di garantire l'avvio degli adempimenti istruttori e del successivo trasferimento di risorse dalle Province e dalla Città Metropolitana di Bologna ai Comuni/Unioni di Comuni di propria competenza;

Visto il D.Lgs. 23 giugno 2011, n. 118 "Disposizioni in materia di armonizzazione dei sistemi contabili e degli schemi di bilancio delle Regioni, degli enti locali e dei loro organismi, a norma degli articoli 1 e 2 della Legge 5 maggio 2009, n. 42" e successive modifiche ed integrazioni;

Ritenuto di stabilire che, ad avvenuto stanziamento delle risorse nel competente capitolo di bilancio n. U75764, il Responsabile del Settore "Educazione, Istruzione, Formazione, Lavoro" o suo delegato, ai sensi del D.lgs. 118/2011 e ss.mm.ii., della L.R. n. 40/2001, per quanto applicabile, e della propria deliberazione n. 1276/2024, provvederà con propri atti all'impegno, alla liquidazione in un'unica soluzione e alla richiesta di emissione dei titoli di pagamento per complessivi euro 9.537.153,74, a favore delle Province / Città Metropolitana di Bologna, come indicato all'Allegato 1), parte integrante del presente atto;

Valutato opportuno stabilire che le Province / Città Metropolitana di Bologna dovranno inviare alla Regione - Settore "Educazione, Istruzione, Formazione, Lavoro":

- entro il 28/02/2025 una comunicazione sulla distribuzione delle assegnazioni tra i rispettivi Comuni/Unioni dei Comuni;

- entro il 30/09/2025 una relazione finale circa l'utilizzo effettivo delle risorse trasferite ai rispettivi Comuni/Unioni dei Comuni;

Dato atto che è stato acquisito il parere della Conferenza regionale per il sistema formativo di cui all'articolo n. 49 della Legge regionale n. 12/2003, tramite procedura scritta, i cui esiti sono conservati agli atti dell'Assessorato Scuola, Università, Ricerca e Agenda digitale;

Richiamati:

- il Decreto legislativo 14 marzo 2013, n. 33 recante "Riordino della disciplina riguardante il diritto di accesso civico e gli obblighi di pubblicità, trasparenza e diffusione di informazioni da parte delle pubbliche amministrazioni" e ss.mm.ii.;

- la determinazione n. 2335/2022 contenente la "Direttiva di indirizzi interpretativi degli obblighi di pubblicazione previsti dal Decreto Legislativo n. 33 del 2013. Anno 2022";

- la propria deliberazione n. 2077/2023 "Nomina del Responsabile per la prevenzione della corruzione e della trasparenza";

Richiamate le Leggi regionali:

- n. 40/2001, "Ordinamento contabile della Regione Emilia-Romagna, abrogazione delle L.R. 6 luglio 1977, n. 31 e 27 marzo 1972, n. 4" per quanto applicabile;

- n. 43/2001, "Testo Unico in materia di organizzazione e di rapporti di lavoro nella Regione Emilia-Romagna" e ss.mm.ii.;

- n.17/2023, "Disposizioni collegate alla Legge regionale di stabilità per il 2024";

- n.18/2023, "Disposizioni per la formazione del Bilancio di previsione 2024-2026 (Legge di stabilità regionale 2024)";

- n.19/2023, "Bilancio di previsione della Regione Emilia Romagna 2024-2026";

- n. 10/2024, "Prima variazione generale al bilancio di previsione della Regione Emilia-Romagna 2024-2026";

Richiamate le proprie deliberazioni:

- n. 2291/2023 "Approvazione del documento tecnico di accompagnamento e del bilancio finanziario gestionale di previsione della regione Emilia-Romagna 2024-2026";

- n. 1405/2024 "Aggiornamento del documento tecnico di accompagnamento e del bilancio finanziario gestionale di previsione della regione Emilia-Romagna 2024-2026";

Viste, altresì, le proprie deliberazioni:

- n. 325/2022 "Consolidamento e rafforzamento delle capacità amministrative: riorganizzazione dell'ente a seguito del nuovo modello di organizzazione e gestione del personale";

- n. 426/2022 "Riorganizzazione dell'ente a seguito del nuovo modello di organizzazione e gestione del personale. Conferimento degli incarichi ai Direttori Generali e ai Direttori di Agenzia";

- n. 2360/2022 "Modifica e assestamento degli assetti organizzativi della Giunta regionale e soppressione dell'Agenzia sanitaria e sociale regionale. Provvedimenti";

- n. 80/2023 "Assunzione della vincitrice della selezione pubblica per il conferimento di incarico dirigenziale, ai sensi dell'art. 18 della L.R. n. 43/2001 e ss.mm.ii., presso la Direzione Generale Conoscenza, Ricerca, Lavoro, Imprese";

- n. 2319/2023 "Modifica degli assetti organizzativi della Giunta regionale. Provvedimenti di potenziamento per fare fronte alla ricostruzione post alluvione e indirizzi operativi";

- n.157/2024 "Piano integrato delle attività e dell'organizzazione 2024-2026. Approvazione" e s.m.i.;

- n. 1276/2024 "Disciplina organica in materia di organizzazione dell'Ente e gestione del personale. Consolidamento in vigore dal 1° luglio 2024";

Richiamate le determinazioni dirigenziali:

- n. 5595/2022 “Micro-organizzazione della Direzione Generale Conoscenza, Ricerca, lavoro, Imprese a seguito della D.G.R. n. 325/2022. Conferimento incarichi dirigenziali e proroga incarichi di titolarità di Posizione organizzativa”;

- n. 1652/2023 “Conferimento di incarichi dirigenziali presso la Direzione Generale Conoscenza, Ricerca, Lavoro, Imprese” con la quale si è proceduto, tra l’altro, al conferimento dell’incarico di Responsabile del Settore “Educazione, istruzione, Formazione, Lavoro”;

Viste:

- la propria deliberazione n. 468 del 10 aprile 2017 "Il Sistema dei controlli interni della Regione Emilia-Romagna";

- le circolari del Capo di Gabinetto del Presidente della Giunta regionale PG/2017/0660476 del 13 ottobre 2017 e PG/2017/0779385 del 21 dicembre 2017 relative ad indicazioni procedurali per rendere operativo il sistema dei controlli interni predisposte in attuazione della deliberazione della Giunta regionale n. 468/2017;

Dato atto che il responsabile del procedimento ha dichiarato di non trovarsi in situazione di conflitto, anche potenziale, di interessi;

Dato atto dei pareri allegati;

Su proposta dell’Assessore competente per materia;

A voti unanimi e palesi
delibera

1. di prendere atto del decreto interministeriale del 16/09/2024, pubblicato sulla Gazzetta Ufficiale Serie generale n. 267 del 14/11/2024, recante “Criteri di riparto e modalità di monitoraggio di quota parte del Fondo unico per l’inclusione delle persone con disabilità in favore delle Regioni a statuto ordinario e delle Regioni a statuto speciale Sardegna, Sicilia e Friuli-Venezia Giulia, per l’anno 2024, per il potenziamento dei servizi di assistenza all’autonomia e alla comunicazione degli alunni con disabilità della scuola secondaria di secondo grado e con disabilità sensoriale di ogni grado di istruzione” che, tra l’altro, assegna alla Regione Emilia-Romagna la somma di euro 9.537.153,74, risultante dalla sommatoria delle assegnazioni a favore delle Province/Città Metropolitana di Bologna di cui all’allegato A) del medesimo decreto interministeriale e che sono riportate nell’Allegato 1), parte integrante e sostanziale del presente atto;

2. di assegnare l’importo complessivamente pari a euro 9.537.153,74 a favore delle Province/Città Metropolitana di Bologna, come riportato nell’Allegato 1), parte integrante e sostanziale del presente atto;

3. di stabilire, in coerenza con quanto previsto dagli Indirizzi regionali vigenti e con i criteri previsti nel Decreto Interministeriale del 16/09/2024, sopracitato, che il riparto delle risorse tra i Comuni/Unioni dei Comuni dei territori di propria competenza venga effettuato da parte delle Province/Città Metropolitana di Bologna di norma in funzione del numero degli alunni con disabilità frequentanti le scuole secondarie di secondo grado nell’anno scolastico 2022/2023 residenti e assistiti dai Comuni, fermo restando la possibilità di introdurre criteri aggiuntivi volti a migliorare l’effettiva risposta ai bisogni degli alunni e ad ottimizzare il pieno utilizzo delle risorse, fatta salva la possibilità di attuare motivate azioni di compensazione per specifiche situazioni territoriali e tenuto conto delle funzioni svolte nell’anno 2024;

4. di stabilire che, ad avvenuto stanziamento delle risorse nel competente capitolo di bilancio n. U75764, il Responsabile del Settore “Educazione, Istruzione, Formazione, Lavoro” o suo delegato, ai sensi del D.lgs. 118/2011 e ss.mm.ii., della L.R. n. 40/2001, per quanto applicabile, e della propria deliberazione n. 1276/2024, provveda con propri atti all’impegno, alla liquidazione in un’unica soluzione e alla richiesta di emissione dei titoli di pagamento per complessivi euro 9.537.153,74, a favore delle Province / Città Metropolitana di Bologna, come indicato all’Allegato 1), parte integrante del presente atto;

5. di stabilire inoltre che le Province / Città Metropolitana di Bologna dovranno inviare alla Regione - Settore “Educazione, Istruzione, Formazione, Lavoro” la seguente documentazione:

- entro il 28/02/2025 una comunicazione sulla distribuzione delle assegnazioni tra i rispettivi Comuni/Unioni dei Comuni;

- entro il 30/09/2025 una relazione finale circa l’utilizzo effettivo delle risorse trasferite ai rispettivi Comuni/Unioni dei Comuni;

6. di precisare che verranno attivate le procedure per la raccolta dei dati di monitoraggio come disposto dall’art. 2 del decreto interministeriale sopracitato e secondo le successive istruzioni ministeriali;

7. di precisare che, per quanto previsto in materia di pubblicità, trasparenza e diffusione di informazioni, si provvederà la pubblicazione ai sensi dell’art. 26, comma 1, del D.lgs. n. 33 del 2013 e ss.mm.ii. e l’ulteriore pubblicazione ai sensi delle disposizioni normative ed amministrative richiamate in parte narrativa alle pubblicazioni previste dal PIAO 2024/2026 e dalla Direttiva di Indirizzi interpretativi degli obblighi di pubblicazione, incluse le ulteriori pubblicazioni ai sensi dell’art. 7 bis del D.lgs. n. 33 del 2013;

8. di disporre l’integrale pubblicazione del presente atto nel Bollettino Ufficiale della Regione Emilia-Romagna Telematico.

Risorse statali anno 2024 di cui al Decreto Interministeriale del 16/09/2024 per il potenziamento dei servizi di assistenza all'autonomia e alla comunicazione degli alunni con disabilità della scuola secondaria di secondo grado e con disabilità sensoriale di ogni grado di istruzione

PROVINCE/CITTA' METROPOLITANA	Somme (euro)
Città Metropolitana di Bologna	1.918.693,52
Ferrara	951.972,33
Forlì-Cesena	685.151,91
Modena	1.755.115,18
Parma	891.636,05
Piacenza	602.021,94
Ravenna	819.232,52
Reggio Emilia	1.268.402,56
Rimini	644.927,73
Totale	9.537.153,74

REGIONE EMILIA-ROMAGNA

DELIBERAZIONE DELLA GIUNTA REGIONALE 25 NOVEMBRE 2024, N. 2209

Approvazione azioni per il contrasto alle povertà educative a favore degli studenti delle pluriclassi nelle piccole scuole di montagna, presentate a valere sull'invito approvato con DGR n. 1084/2024. PR FSE+2021/2027. Terzo provvedimento

LA GIUNTA DELLA REGIONE EMILIA-ROMAGNA

Richiamati:

- il Regolamento (UE) 2021/1057 del Parlamento Europeo e del Consiglio del 24 giugno 2021 che istituisce il Fondo sociale europeo Plus (FSE+) e che abroga il Regolamento (UE) n. 1296/2013;
- il Regolamento (UE) 2021/1060 del Parlamento Europeo e del Consiglio del 24 giugno 2021 recante le disposizioni comuni applicabili al Fondo europeo di sviluppo regionale, al Fondo sociale europeo Plus, al Fondo di coesione, al Fondo per una transizione giusta, al Fondo europeo per gli affari marittimi, la pesca e l'acquacoltura, e le regole finanziarie applicabili a tali fondi e al Fondo Asilo, migrazione e integrazione, al Fondo Sicurezza interna e allo Strumento di sostegno finanziario per la gestione delle frontiere e la politica dei visti;
- il Regolamento (UE, Euratom) n. 2018/1046 del Parlamento Europeo e del Consiglio del 18 luglio 2018 che stabilisce le regole finanziarie applicabili al bilancio generale dell'Unione, che modifica i Regolamenti (UE) n. 1296/2013, (UE) n. 1301/2013, (UE) n. 1303/2013, (UE) n. 1304/2013, (UE) n. 1309/2013, (UE) n. 1316/2013, (UE) n. 223/2014, (UE) n. 283/2014 e la Decisione n. 541/2014/UE e abroga il Regolamento (UE, Euratom) n. 966/2012;
- il Regolamento n. 240/2014 della Commissione del 7 gennaio 2014 recante un codice europeo di condotta sul partenariato nell'ambito dei fondi strutturali e d'investimento europeo;
- l'Accordo di Partenariato per la Programmazione della politica di coesione 2021-2027 CCI 2021IT16FFPA001 approvato con Decisione di esecuzione della Commissione Europea C(2022)4787 del 15/7/2022;
- il Regolamento (UE) n. 2016/679 del Parlamento europeo e del Consiglio relativo alla protezione delle persone fisiche con riguardo al trattamento dei dati personali, nonché alla libera circolazione di tali dati e che abroga la Direttiva 95/46/CE (Regolamento generale sulla protezione dei dati);
- il Regolamento (UE) n. 2020/852 del Parlamento europeo e del Consiglio relativo all'istituzione di un quadro che favorisce gli investimenti sostenibili e recante modifica del Regolamento (UE) 2019/2088 e in particolare l'articolo 17 che definisce gli obiettivi ambientali, tra cui il principio di non arrecare un danno significativo (DNSH, "Do no significant harm"), e la Comunicazione della Commissione UE 2021/C 58/01 recante "Orientamenti tecnici sull'applicazione del principio «non arrecare un danno significativo» a norma del regolamento sul dispositivo per la ripresa e la resilienza";

Visto il Regolamento (UE) n. 651/2014 della Commissione del 17 giugno 2014 che dichiara alcune categorie di aiuti compatibili con il mercato interno in applicazione degli articoli 107 e 108 del trattato;

Viste:

- la deliberazione dell'Assemblea legislativa n.69 del 02/02/2022 "Proposta Adozione del Programma Regionale FSE+ dell'Emilia-Romagna 2021-2027 in attuazione del REG.(CE) n. 1060/2021" (Delibera della Giunta regionale n. 1896 del 15 novembre 2021) inviata per il negoziato alla Commissione Europea in data 09/02/2022;
- la Decisione di esecuzione della Commissione Europea C(2022)5300 del 18/07/2022 che approva il Programma "PR Emilia-Romagna FSE+ 2021-2027" per il sostegno a titolo del Fondo sociale europeo Plus nell'ambito dell'obiettivo "Investimenti a favore dell'occupazione e della crescita" per la regione Emilia-Romagna in Italia CCI 2021IT05SFPR004;
- la propria deliberazione n.1286/2022 "Presenza d'atto delle Decisioni di Approvazione del Programma Regionale Emilia-Romagna FSE+ 2021-2027 e del Programma Regionale Emilia-Romagna FESR 2021-2027 ed istituzione dei Comitati di Sorveglianza dei due Programmi";

Vista la Legge Regionale n. 12 del 30 giugno 2003, "Norme per l'uguaglianza delle opportunità di accesso al sapere, per ognuno e per tutto l'arco della vita, attraverso il rafforzamento dell'istruzione e della formazione professionale, anche in integrazione tra loro" e ss.mm.ii.;

Richiamata la deliberazione dell'Assemblea legislativa n.44 del 30/06/2021 "Approvazione del Documento Strategico regionale per la Programmazione unitaria delle politiche europee di sviluppo (DSR 2021-2027)." (Delibera della Giunta regionale n. 586 del 26 aprile 2021);

Richiamate in particolare le proprie deliberazioni:

- n. 1298/2015 "Disposizioni per la programmazione, gestione e controllo delle attività formative e delle politiche attive del lavoro - Programmazione SIE 2014-2020";

- n. 1384/2023 “Misure di semplificazione per l’attuazione e la gestione delle misure di cui al PR FSE+ 2021/2027 e altri fondi comunitari, nazionali e regionali”;

Richiamato il Decreto del Presidente della Repubblica 5 febbraio 2018, n. 22 “Regolamento recante i criteri sull’ammissibilità delle spese per i programmi cofinanziati dai Fondi strutturali di investimento europei (SIE) per il periodo di programmazione 2014/2020, applicabile ove pertinente anche al periodo di programmazione 2021-2027 nelle more della conclusione dell’iter di definizione del nuovo Regolamento da parte del gruppo nazionale. (18G00048);

Richiamata la determinazione dirigenziale n. 25150 del 22/12/2022 “Rilevazione per la valorizzazione degli indicatori di risultato e dei tassi di accreditamento”;

Richiamata in particolare la propria deliberazione n. 1084/2024 “Approvazione Secondo Invito a presentare azioni per il sostegno e arricchimento delle opportunità nei patti di comunità. PR FSE+2021/2027 priorità 3. Inclusione sociale - obiettivo specifico k) - Azioni per il contrasto alle povertà educative a favore degli studenti delle pluriclassi nelle piccole scuole di montagna”;

Considerato che nell’Invito di cui all’Allegato 1), parte integrante e sostanziale della sopracitata propria deliberazione n. 1084/2024, si sono definiti tra l’altro:

- i soggetti ammessi alla presentazione di candidature, nello specifico i Comuni montani nei cui territori sono presenti plessi di scuola primaria nei quali nell’a.s. 2024/2025 saranno attivate pluriclassi, e ricompresi nella Tabella A. dell’Invito;

- le caratteristiche delle azioni candidabili e finanziabili;

- le risorse disponibili pari ad euro 788.500,00 a valere sulle risorse del PR FSE+ 2021/2027 Priorità 3. Inclusione sociale - Obiettivo specifico K), i criteri di attribuzione e la quantificazione a favore di ciascun Comune montano come da Tabella A);

- le modalità e i termini per la presentazione delle candidature prevedendo quale termine ultimo di presentazione delle candidature del 10/02/2025 e disponendo che si procederà, alle date del 15/07/2024, 10/09/2024, 11/11/2024, 10/01/2025, 10/02/2025 alla individuazione delle candidature oggetto di istruttoria per l’ammissibilità e successiva istruttoria tecnica;

Preso atto che nel sopra richiamato Invito si è previsto inoltre che:

- l’istruttoria di ammissibilità venga eseguita a cura di un gruppo di lavoro composto da collaboratori del Settore “Educazione, Istruzione, Formazione, Lavoro” nominato con atto del Direttore Generale “Conoscenza, Ricerca, Lavoro, Imprese”;

- la valutazione delle candidature ammissibili venga effettuata da un Nucleo di valutazione nominato altresì con atto del Direttore Generale “Conoscenza, Ricerca, Lavoro, Imprese”;

- saranno approvabili le candidature che avranno conseguito un punteggio grezzo pari ad almeno 6 punti su 10 rispetto a ciascun sottocriterio riferito ai criteri “1. Finalizzazione” e “2. Qualità progettuale” e avranno conseguito un punteggio totale pari o superiore a 60/100;

- in esito alla procedura di valutazione delle candidature pervenute tra due scadenze successive, le candidature approvabili andranno a costituire una graduatoria in ordine di punteggio conseguito;

- le candidature ammissibili e approvabili saranno finanziabili nei limiti degli importi quantificati nella Tabella A) del sopracitato Invito;

Richiamata la determinazione del Direttore Generale “Conoscenza, Ricerca, Lavoro, Imprese” n. 14794/2024 “Nomina del gruppo di lavoro istruttorio e dei componenti del nucleo di valutazione per le candidature pervenute a valere sull’Invito di cui all’Allegato 1) della delibera di Giunta regionale n. 1084/2024 per la presentazione di azioni per il contrasto alle povertà educative a favore degli studenti delle pluriclassi nelle piccole scuole di montagna” sono stati costituiti il gruppo di lavoro per l’attività di istruttoria di ammissibilità e il Nucleo per la valutazione delle candidature ammissibili e definite le relative composizioni;

Considerato che con le proprie deliberazioni:

- n. 1757/2024, in attuazione dell’Invito Allegato 1) della propria deliberazione n. 1084/2024, con riferimento alla candidatura pervenuta entro il 15/07/2024, si è approvato l’Allegato 2) “Candidatura approvabile e finanziabile”, parte integrante e sostanziale del medesimo atto;

- n. 1837/2024, in attuazione dell’Invito Allegato 1) della propria deliberazione n. 1084/2024, con riferimento alle candidature pervenute dal 16/07/2024 al 10/09/2024, si è approvato l’Allegato 2) “Candidature approvabili e finanziabili”, parte integrante e sostanziale del medesimo atto;

Preso atto che dall’11/09/2024 all’11/11/2024 sono pervenute, secondo le modalità previste dall’Invito di cui alla sopracitata propria deliberazione n. 1084/2024, n. 8 candidature, acquisite agli atti del Settore “Educazione, Istruzione, Formazione e Lavoro” per una richiesta di finanziamento pari a euro 128.500,00;

Preso atto che, in esito all’istruttoria di ammissibilità effettuata dal gruppo di lavoro nominato con la sopracitata Determinazione dirigenziale n. 14794/2024 in applicazione di quanto previsto al paragrafo 11. “Procedure e criteri di valutazione” del richiamato Invito, le suddette n.8 candidature sono risultate ammissibili alla valutazione;

Tenuto conto che il Nucleo di valutazione, di cui alla sopra citata determinazione dirigenziale n. 14794/2024, si è riunito nella giornata del 20/11/2024, in videoconferenza, ha effettuato la valutazione delle n. 8 candidature ammissibili e ha rassegnato il verbale dei propri lavori, agli atti del Settore “Educazione, Istruzione, Formazione, Lavoro” a disposizione di chiunque ne abbia diritto, da cui si evince che le n. 8 candidature sono risultate “approvabili” in quanto hanno conseguito un punteggio grezzo pari ad almeno 6 punti su 10 rispetto a ciascun sottocriterio riferito ai criteri “1. Finalizzazione” e “2. Qualità progettuale” e un punteggio totale superiore a 60/100 come da Allegato 1), parte integrante e sostanziale del presente atto;

Ritenuto per quanto sopra che le n. 8 candidature sono approvabili e finanziabili come da Allegato 2), parte integrante e sostanziale del presente atto, per un contributo pubblico pari ad euro 128.500,00 che trova copertura nelle risorse di cui al PR FSE+ 2021/2027 Priorità 3. Inclusione sociale - Obiettivo specifico K) come da Allegato 2), parte integrante e sostanziale al presente atto;

Ritenuto che il presente atto di approvazione delle candidature, pervenute in risposta all’Invito approvato con la propria deliberazione n. 1084/2024, e che in esito all’istruttoria tecnica effettuata in applicazione di quanto disposto dallo stesso Invito risultano approvabili, presenta il carattere dell’ordinaria amministrazione e che lo stesso corrisponda all’impegno a sostenere l’attivazione di azioni che permettano, in una logica di sistema e attraverso il pieno coinvolgimento delle comunità locali, di qualificare e arricchire le opportunità a favore degli studenti iscritti alle pluriclassi della scuola primaria aventi sede nei comuni montani della regione;

Ritenuto, pertanto, di approvare:

- l’Allegato 1) “Graduatoria Candidature approvabili”, parte integrante e sostanziale del presente atto, che contiene l’elenco delle Candidature in ordine di punteggio conseguito;
- l’Allegato 2) “Candidature approvabili e finanziabili”, parte integrante e sostanziale del presente atto, per un finanziamento pubblico totale di euro _128.500,00 di cui al Programma Regionale FSE+ 2021/2027 priorità 3. Inclusione sociale – obiettivo specifico k);

Ritenuto di precisare che i Comuni di cui all’Allegato 2) dovranno acquisire il Codice Unico Progetto (CUP) con riferimento al finanziamento ammissibile e trasmetterlo al Settore “Educazione, istruzione, formazione e lavoro”;

Dato atto che, come previsto dalla sopracitata propria deliberazione di n. 1084/2024, al finanziamento delle candidature di cui all’Allegato 2), parte integrante e sostanziale della presente deliberazione, ed all’assunzione del relativo impegno di spesa, provvederà il Responsabile del Settore “Educazione, istruzione, formazione e lavoro” con successivi propri provvedimenti per il 100% sull’esercizio finanziario 2025, tenuto conto dell’esigibilità della spesa, previa acquisizione della certificazione attestante che i soggetti beneficiari dei contributi siano in regola con il versamento dei contributi previdenziali e assistenziali e a seguito del ricevimento del Codice Unico Progetto (CUP);

Dato atto altresì, come stabilito dal sopracitato Invito, che alla liquidazione dei finanziamenti approvati provvederà il Dirigente regionale competente, o suo delegato, previa acquisizione della certificazione attestante che il soggetto beneficiario del finanziamento sia in regola con il versamento dei contributi previdenziali e assistenziali, secondo le seguenti modalità nonché delle disposizioni previste dal D.Lgs. 118/2011 e ss.mm.ii.:

- una quota pari al 50% del finanziamento complessivamente assegnato a fronte della realizzazione e relativa presentazione della relazione/stato d’avanzamento attestante lo svolgimento delle attività previste e corrispondenti ad un valore finanziario pari almeno al 50% del finanziamento totale concesso;
- il saldo del finanziamento definitivamente ammesso a rendiconto a seguito della presentazione della documentazione di termine da parte del soggetto titolare e della relativa approvazione, e previo controllo di ammissibilità delle spese sostenute per la realizzazione del progetto, con Determinazione del Responsabile dell’“Area gestione e liquidazione delle attività per l’occupazione e l’inclusione”, o suo delegato, ad esito del controllo rendicontuale eseguito dall’Amministrazione regionale;

Dato atto inoltre che, con riferimento alle candidature finanziabili, come riportato all’Allegato 2), parte integrante e sostanziale del presente atto, sono state predisposte nel Sistema Informativo SIFER le Operazioni contraddistinte dal Rif. PA;

Visto il D.Lgs. n. 118/2011 ad oggetto “Disposizioni in materia di armonizzazione dei sistemi contabili e degli schemi di bilancio delle Regioni, degli Enti Locali e dei loro organismi, a norma degli articoli 1 e 2 della Legge 5 Maggio 2009 n.42” e ss.mm.ii.;

Richiamate:

- la Legge 16 gennaio 2003, n. 3 recante “Disposizioni ordinamentali in materia di pubblica amministrazione” in particolare l’art. 11;
- la Legge 13 agosto 2010, n. 136 recante “Piano straordinario contro le mafie, nonché delega al Governo in materia di normativa antimafia” e succ.mod.;
- la determinazione dell’Autorità per la vigilanza sui contratti pubblici di lavori, servizi e forniture del 7 luglio 2011 n. 4 in materia di tracciabilità finanziaria ex art.3, legge 13 agosto 2010, n. 136 e successivo aggiornamento;

Richiamati:

- il Decreto Legislativo n.33/2013 recante “Riordino della disciplina riguardante il diritto di accesso civico e gli obblighi di pubblicità, trasparenza e diffusione di informazioni da parte delle pubbliche amministrazioni” e ss.mm.ii.;
- la determinazione n. 2335 del 09/02/2022 contenente la “Direttiva di indirizzi interpretativi degli obblighi di pubblicazione previsti dal Decreto Legislativo n. 33 del 2013”;
- la propria deliberazione n. 2077 del 27/11/2023 ad oggetto “Nomina del Responsabile per la prevenzione della corruzione e della trasparenza”;

Richiamate le Leggi regionali:

- n. 40/2001 “Ordinamento contabile della Regione Emilia-Romagna, abrogazione delle L.R. 6 luglio 1977, n. 31 e 27 marzo 1972, n.4” per quanto applicabile;
- n. 43/2001, “Testo Unico in materia di organizzazione e di rapporti di lavoro nella Regione Emilia-Romagna” e ss.mm.ii.;
- n. 17/2023, “Disposizioni collegate alla Legge regionale di stabilità per il 2024”;
- n. 18/2023, “Disposizioni per la formazione del Bilancio di previsione 2024-2026 (Legge di stabilità regionale 2024)”;
- n. 19/2023, “Bilancio di previsione della Regione Emilia Romagna 2024-2026”;
- n. 10/2024, “Prima variazione generale al Bilancio di previsione della Regione Emilia-Romagna 2024-2026”;

Richiamate le proprie deliberazioni:

- n. 2291 del 22 dicembre 2023 “Approvazione del documento tecnico di accompagnamento e del bilancio finanziario gestionale di previsione della Regione Emilia-Romagna 2024-2026”;
- n. 1405 del 01 luglio 2024 “Aggiornamento del documento tecnico di accompagnamento e del bilancio finanziario gestionale di previsione della Regione Emilia-Romagna 2024-2026”;

Viste, altresì, le proprie deliberazioni:

- n. 325/2022 “Consolidamento e rafforzamento delle capacità amministrative: riorganizzazione dell’ente a seguito del nuovo modello di organizzazione e gestione del personale”;
- n. 426/2022 “Riorganizzazione dell’ente a seguito del nuovo modello di organizzazione e gestione del personale. Conferimento degli incarichi ai Direttori Generali e ai Direttori di Agenzia”;
- n. 2360/2022 “Modifica e assestamento degli assetti organizzativi della Giunta regionale e soppressione dell’Agenzia sanitaria e sociale regionale. Provvedimenti”;
- n. 2319/2023 “Modifica degli assetti organizzativi della Giunta regionale. Provvedimenti di potenziamento per fare fronte alla ricostruzione post alluvione e indirizzi operativi”;
- n. 157/2024 “Piano integrato delle attività e dell'organizzazione 2024-2026. Approvazione” e s.m.i.;
- n. 1276/2024 “Disciplina organica in materia di organizzazione dell'Ente e gestione del personale. Consolidamento in vigore dal 1° luglio 2024”;

Richiamate inoltre:

- la propria deliberazione n. 80/2023 “Assunzione della vincitrice della selezione pubblica per il conferimento di incarico dirigenziale, ai sensi dell’art. 18 della L.R. n. 43/2001 e ss.mm.ii., presso la Direzione Generale Conoscenza, Ricerca, Lavoro, Imprese”;
- la determinazione dirigenziale n.5595/2022 “Micro-organizzazione della Direzione Generale Conoscenza, Ricerca, lavoro, Imprese a seguito della D.G.R. n. 325/2022.Conferimento incarichi dirigenziali e proroga incarichi di titolarità di Posizione organizzativa”;
- la determinazione dirigenziale n. 1652/2023 “Conferimento di incarichi dirigenziali presso la Direzione Generale Conoscenza, Ricerca, Lavoro, Imprese” con la quale si è proceduto, tra l’altro, al conferimento dell’incarico di Responsabile del Settore “Educazione, istruzione, Formazione, Lavoro”;

Viste:

- la propria deliberazione n. 468 del 10 aprile 2017 "Il Sistema dei controlli interni della Regione Emilia-Romagna";
- le circolari del Capo di Gabinetto del Presidente della Giunta regionale PG/2017/0660476 del 13 ottobre 2017 e PG/2017/0779385 del 21 dicembre 2017 relative ad indicazioni procedurali per rendere operativo il sistema dei controlli interni predisposte in attuazione della deliberazione della Giunta regionale n. 468/2017;

Dato atto che il responsabile del procedimento ha dichiarato di non trovarsi in situazione di conflitto, anche potenziale, di interessi;

Dato atto dei pareri allegati;

Su proposta dell’Assessore alla Scuola, Università, Ricerca, Agenda digitale,

A voti unanimi e palesi

delibera

per le motivazioni espresse in premessa:

1. di prendere atto che, in riferimento all'Invito, Allegato 1) parte integrante e sostanziale della propria deliberazione n. 1084/2024:

- dall'11/09/2024 all'11/11/2024 sono pervenute, secondo le modalità previste dallo stesso Invito, n. 8 candidature, acquisite agli atti del Settore "Educazione, Istruzione, Formazione e Lavoro" per una richiesta di finanziamento pari a euro 128.500,00;

- in esito all'istruttoria di ammissibilità effettuata dal gruppo di lavoro nominato con la Determinazione dirigenziale n. 14794/2024, in applicazione di quanto previsto al punto 11. "Procedure e criteri di valutazione", le n. 8 candidature sono risultate ammissibili alla valutazione;

- in esito alla valutazione svolta dal Nucleo nominato con la Determinazione dirigenziale n. 14794/2024, le n. 8 candidature ammissibili sono risultate "approvabili" in quanto hanno conseguito un punteggio grezzo pari ad almeno 6 punti su 10 rispetto a ciascun sottocriterio riferito ai criteri "1. Finalizzazione" e "2. Qualità progettuale" e un punteggio totale superiore a 60/100 come da Allegato 1), parte integrante e sostanziale del presente atto;

2. di approvare, in attuazione dell'Invito Allegato 1) della propria deliberazione n. 1084/2024:

- l'Allegato 1) "Graduatoria Candidature approvabili", parte integrante e sostanziale del presente atto, che contiene l'elenco delle Candidature in ordine di punteggio conseguito;

- l'Allegato 2) "Candidature approvabili e finanziabili", parte integrante e sostanziale del presente atto, per un finanziamento pubblico totale di euro 128.500,00 di cui al Programma Regionale FSE+ 2021/2027 priorità 3. Inclusione sociale – obiettivo specifico k);

3. di specificare che i Comuni di cui all'Allegato 2) dovranno acquisire il Codice Unico Progetto (CUP) con riferimento al finanziamento ammissibile e trasmetterlo al Settore "Educazione, istruzione, formazione e lavoro";

4. di dare atto che, come previsto dalla sopracitata propria deliberazione n. 1084/2024, al finanziamento delle candidature di cui all'Allegato 2), parte integrante e sostanziale della presente deliberazione, ed all'assunzione del relativo impegno di spesa, provvederà il Responsabile del Settore "Educazione, istruzione, formazione e lavoro" con successivi propri provvedimenti per il 100% sull'esercizio finanziario 2025, tenuto conto dell'esigibilità della spesa, previa acquisizione della certificazione attestante che i soggetti beneficiari dei contributi siano in regola con il versamento dei contributi previdenziali e assistenziali e a seguito del ricevimento del Codice Unico Progetto (CUP);

5. di dare atto altresì, come stabilito dal richiamato Invito, che alla liquidazione dei finanziamenti approvati provvederà il Dirigente regionale competente, o suo delegato, previa acquisizione della certificazione attestante che il soggetto beneficiario del finanziamento è in regola con il versamento dei contributi previdenziali e assistenziali, secondo le seguenti modalità nonché delle disposizioni previste dal D.Lgs. 118/2011 e ss.mm.ii.:

- una quota pari al 50% del finanziamento complessivamente assegnato a fronte della realizzazione e relativa presentazione della relazione/stato d'avanzamento attestante lo svolgimento delle attività previste e corrispondenti ad un valore finanziario pari almeno al 50% del finanziamento totale concesso;

- il saldo del finanziamento definitivamente ammesso a rendiconto a seguito della presentazione della documentazione di termine da parte del soggetto titolare e della relativa approvazione, e previo controllo di ammissibilità delle spese sostenute per la realizzazione del progetto, con Determinazione del Responsabile dell'"Area gestione e liquidazione delle attività per l'occupazione e l'inclusione", o suo delegato, ad esito del controllo rendicontuale eseguito dall'Amministrazione regionale;

6. di dare atto che, con riferimento alle candidature finanziabili, come riportato all'Allegato 2), parte integrante e sostanziale del presente atto, sono state predisposte nel Sistema Informativo SIFER le Operazioni contraddistinte da un Rif. PA;

7. di prevedere che le modalità gestionali sono regolate in base a quanto previsto dalle disposizioni approvate con la propria deliberazione n. 1298/2015 e dai regolamenti comunitari con riferimento ai fondi strutturali FSE+ 2021/2027;

8. di prevedere che ogni variazione rispetto agli elementi caratteristici delle candidature approvate, nel limite degli importi di cui all'Allegato 2), dovrà essere motivata e anticipatamente richiesta, ai fini della necessaria autorizzazione, al Responsabile del Settore "Educazione, Istruzione, Formazione, Lavoro", pena la non riconoscibilità della spesa e potrà essere autorizzata con propria nota;

9. di prevedere, così come definito al punto 14) "Termine per l'avvio e la conclusione" di cui al sopra citato Invito, che i Comuni potranno avviare le attività solo dopo la pubblicazione dell'atto di finanziamento sul sito web istituzionale nella sezione "Amministrazione Trasparente" e di norma entro 30 giorni dalla pubblicazione dell'atto stesso. Le attività dovranno concludersi di norma entro il 31/12/2025. Eventuali richieste di proroga, adeguatamente motivate, della data di avvio o di termine delle candidature potranno essere autorizzate dal Responsabile del Settore "Educazione, Istruzione, Formazione, Lavoro" con propria nota;

10. di dare atto, inoltre, che i soggetti attuatori titolari delle candidature che si approvano con il presente atto si impegnano a rispettare:

- gli impegni e obblighi di cui al punto 16. dell'Invito;

- gli obblighi di cui all'art. 1, commi da 125 a 128 della Legge n. 124 del 2017 - così come modificata dal DL n. 34 del 2019 (in vigore dal 1/5/2019) convertito con modificazioni dalla Legge 28 giugno 2019 n. 58 - in relazione agli adempimenti ivi contemplati riguardanti la necessità che i beneficiari di sovvenzioni, contributi, incarichi retribuiti e comunque vantaggi economici pubblici provvedano agli obblighi di pubblicazione previsti dalle stesse disposizioni, con le sanzioni conseguenti nel caso di mancato rispetto delle stesse nei termini ivi previsti;

11. di rinviare, per quanto non espressamente previsto nel presente atto, all'Invito di cui all'Allegato 1) della più volte citata propria deliberazione n. 1084/2024;

12. di precisare che, per quanto previsto in materia di pubblicità, trasparenza e diffusione di informazioni, si provvederà ai sensi delle disposizioni normative ed amministrative richiamate in parte narrativa alle pubblicazioni previste dal PIAO 2024/2026 e dalla Direttiva di Indirizzi interpretativi degli obblighi di pubblicazione, incluse le ulteriori pubblicazioni ai sensi dell'art. 7 bis del D.Lgs. n. 33 del 2013;

13. di pubblicare la presente deliberazione nel Bollettino Ufficiale della Regione Emilia-Romagna Telematico e sul sito <http://formazionelavoro.regione.emilia-romagna.it>.

REGIONE EMILIA-ROMAGNA

Allegato 1)

GRADUATORIA CANDIDATURE APPROVABILI

In attuazione della Delibera di Giunta Regionale n. 1084/2024 - Allegato 1

Comune / Unione titolare della candidatura	Prov.	Codice fiscale	Titolo progetto	Finanziamento pubblico	Costo complessivo	Punteggio	Esito valutazione
Comune di Ventasso	RE	91173360354	LABORATORIO PLURICLASSI - VERSO UN FUTURO SOSTENIBILE	40.000,00	40.000,00	73,0	Da approvare senza modifiche
Comune di Palanzano	PR	00452160344	DIDATTICA INNOVATIVA IN GRUPPI ETEROGENEI	11.500,00	11.500,00	71,5	Da approvare senza modifiche
Comune di Tizzano Val Parma	PR	00241790344	NUOVI SPAZI DI RICERCA E DI IMMAGINAZIONE PER LE PLURICLASSI DI UNA SCUOLA DI MONTAGNA	11.500,00	11.500,00	71,5	Da approvare senza modifiche
Comune di Castelli di Casio	BO	01042260370	LA NOSTRA STORIA, IL NOSTRO FUTURO.	11.500,00	11.500,00	71,5	Da approvare senza modifiche
Comune di Formovo di Taro	PR	00322400342	RETE EDUCAZIONE A SCUOLA: OPPORTUNITÀ DI TERRITORIO	8.500,00	8.500,00	64,5	Da approvare con modifiche
Comune di Monchio delle Corti	PR	00341170348	AZIONI PER LA QUALIFICAZIONE E L'ARRICCHIMENTO DELL'OFFERTA DIDATTICA	8.500,00	8.500,00	64,0	Da approvare senza modifiche
Comune di Neviano degli Ardunini	PR	00215930348	ARTISTI IN GIOCO	28.500,00	28.500,00	62,0	Da approvare con modifiche
Comune di San Leo	RN	00315680413	CRESCERE IN MUSICA EVOLUTION	8.500,00	8.500,00	60,5	Da approvare senza modifiche

REGIONE EMILIA-ROMAGNA

Allegato 2)

CANDIDATURE APPROVABILI E FINANZIABILI

In attuazione della Delibera di Giunta Regionale n. 1084/2024 - Allegato 1

Rif PA	Comune / Unione titolare della candidatura	Prov.	Codice fiscale	Titolo progetto	Finanziamento pubblico	Costo complessivo	Canale di finanziamento
2024-23279/RER	Comune di Venasso	RE	91173360354	LABORATORIO PLURICLASSI - VERSO UN FUTURO SOSTENIBILE	40.000,00	40.000,00	FSE + 3. Inclusione sociale
2024-23279/RER	Comune di Palanzano	PR	00452160344	DIDATTICA INNOVATIVA IN GRUPPI ETEROGENEI	11.500,00	11.500,00	FSE + 3. Inclusione sociale
2024-23276/RER	Comune di Tizzano Val Parma	PR	00241790344	NUOVI SPAZI DI RICERCA E DI IMMAGINAZIONE PER LE PLURICLASSI DI UNA SCUOLA DI MONTAGNA	11.500,00	11.500,00	FSE + 3. Inclusione sociale
2024-23282/RER	Comune di Castel di Casio	BO	01042260370	LA NOSTRA STORIA, IL NOSTRO FUTURO.	11.500,00	11.500,00	FSE + 3. Inclusione sociale
2024-23280/RER	Comune di Fornovo di Taro	PR	003322400342	RETE EDUCAZIONE A SCUOLA: OPPORTUNITA' DI TERRITORIO	8.500,00	8.500,00	FSE + 3. Inclusione sociale
2024-23278/RER	Comune di Monchio delle Corti	PR	00341170348	AZIONI PER LA QUALIFICAZIONE E L'ARRICCHIMENTO DELL'OFFERTA DIDATTICA	8.500,00	8.500,00	FSE + 3. Inclusione sociale
2024-23277/RER	Comune di Neviano degli Arduni	PR	00215930348	ARTISTI IN GIOCO	28.500,00	28.500,00	FSE + 3. Inclusione sociale
2024-23281/RER	Comune di San Leo	RN	00315680413	CRESCERE IN MUSICA EVOLUTION	8.500,00	8.500,00	FSE + 3. Inclusione sociale
					128.500,00	128.500,00	

REGIONE EMILIA-ROMAGNA

DELIBERAZIONE DELLA GIUNTA REGIONALE 25 NOVEMBRE 2024, N. 2219

"COPSR 2023-2027 - Deliberazione n. 50/2023. Avvisi pubblici anno 2024. Intervento SRD 03 "Investimenti nelle aziende agricole per la diversificazione in attività non agricole", tipologia di investimento a) - Differimento termini per la conclusione delle istruttorie e modifica della procedura per l'estrazione del codice COR

LA GIUNTA DELLA REGIONE EMILIA-ROMAGNA

Richiamati:

- il Regolamento (UE) n. 2021/2115 del Parlamento europeo e del Consiglio del 2 dicembre 2021, recante norme sul sostegno ai piani strategici che gli Stati membri devono redigere nell'ambito della politica agricola comune (piani strategici della PAC) e finanziati dal Fondo europeo agricolo di garanzia (FEAGA) e dal Fondo europeo agricolo per lo sviluppo rurale (FEASR) e che abroga i Regolamenti (UE) n. 2013/1305 e (UE) n. 2013/1307;
- il Regolamento (UE) n. 2021/2116 del Parlamento europeo e del Consiglio del 2 dicembre 2021, sul finanziamento, sulla gestione e sul monitoraggio della politica agricola comune e che abroga il Regolamento (UE) n. 2013/1306;
- il Regolamento di esecuzione (UE) n. 2021/2289 della Commissione del 21 dicembre 2021 recante modalità di applicazione del regolamento (UE) 2021/2115 del Parlamento europeo e del Consiglio, relativo alla presentazione del contenuto dei piani strategici della PAC e al sistema elettronico di scambio sicuro di informazioni;
- il Regolamento di esecuzione (UE) n. 2022/1475 della Commissione del 6 settembre 2022, recante norme dettagliate di applicazione del Regolamento (UE) n. 2021/2115 del Parlamento europeo e del Consiglio, per quanto riguarda la valutazione dei piani strategici della PAC e la fornitura di informazioni per il monitoraggio e la valutazione;
- il Regolamento delegato (UE) n. 2022/126 della Commissione del 7 dicembre 2021, che integra il Regolamento (UE) n. 2021/2115 del Parlamento europeo e del Consiglio, con requisiti aggiuntivi per taluni tipi di intervento specificati dagli Stati membri nei rispettivi piani strategici della PAC per il periodo dal 2023 al 2027 a norma di tale Regolamento, nonché per le norme relative alla percentuale per la norma 1 in materia di buone condizioni agronomiche e ambientali (BCAA);
- il Regolamento delegato (UE) n. 2022/127 della Commissione del 7 dicembre 2021, che integra il Regolamento (UE) 2021/2116 del Parlamento europeo e del Consiglio, con norme concernenti gli organismi pagatori e altri organismi, la gestione finanziaria, la liquidazione dei conti, le cauzioni e l'uso dell'euro;
- il Regolamento di esecuzione (UE) n. 2022/128 della Commissione del 21 dicembre 2021, recante modalità di applicazione del regolamento (UE) n. 2021/2116 del Parlamento europeo e del Consiglio, per quanto riguarda gli organismi pagatori e altri organismi, la gestione finanziaria, la liquidazione dei conti, i controlli, le cauzioni e la trasparenza;
- il Regolamento di esecuzione (UE) n. 2022/129 della Commissione del 21 dicembre 2021, che stabilisce norme relative ai tipi di intervento riguardanti i semi oleaginosi, il cotone e i sottoprodotti della vinificazione a norma del regolamento (UE) n. 2021/2115 del Parlamento europeo e del Consiglio ed ai requisiti in materia di informazione, pubblicità e visibilità inerenti al sostegno dell'Unione e ai piani strategici della PAC;
- il Regolamento (UE) n. 2023/2831 del 13 dicembre 2023 relativo all'applicazione degli articoli 107 e 108 del trattato sul funzionamento dell'Unione europea agli aiuti «de minimis»;

Visti:

- il "Complemento di programmazione per lo sviluppo rurale del Programma strategico della PAC 2023-2027 della Regione Emilia-Romagna" (di seguito per brevità indicato come CoPSR 2023-2027), adottato con deliberazione dell'Assemblea Legislativa n. 99 del 28 settembre 2022, come modificato dal PSP 2023-2027 e successive modifiche;
- il Piano strategico della PAC 2023-2027 dell'Italia (di seguito PSP 2023-2027) ai fini del sostegno dell'Unione finanziato dal Fondo europeo agricolo di garanzia e dal Fondo europeo agricolo per lo sviluppo rurale nella versione 3.2 approvata con Decisione di esecuzione della Commissione C(2024)6849 del 30 settembre 2024 (CCI: 2023IT06AFSP001);
- la deliberazione di Giunta regionale n. 2171 del 12 dicembre 2023 "Reg. (UE) n. 2115/2021 e CoPSR 2023-2027: approvazione delle "Disposizioni comuni per gli interventi strutturali di investimento"";

Atteso che con deliberazione della Giunta regionale n. 50 del 15 gennaio 2024 sono stati approvati gli Avvisi pubblici regionali attuativi dell'intervento SRD03 "Investimenti nelle aziende agricole per la diversificazione in attività non agricole", nell'ambito dei quali rientra, tra l'altro, l'Avviso riferito alla tipologia di Azione A) "Agriturismo", a valere sul CoPSR 2023-2027, ai sensi dell'art. 73 del Reg. (UE) n. 2115/2021, nella formulazione di cui all'Allegato 1 della medesima deliberazione;

Considerato in particolare che il paragrafo 2.5 di cui al citato Allegato 1 dell'Avviso pubblico in questione prevede che, in attuazione del decreto del Ministero dello Sviluppo economico n. 115/2017, dopo aver concluso l'istruttoria, i Settori Agricoltura Caccia e pesca di ambito territoriale per ogni domanda ammissibile provvedono ad effettuare la registrazione degli aiuti in RNA e all'estrazione del codice univoco rilasciato da RNA in esito alla registrazione dell'Aiuto individuale (codice COR), verificando eventuali motivi di esclusione o diminuzioni degli importi nel rispetto del limite "de minimis";

Rilevato che le risorse messe a disposizione per la tipologia di Azione a), pari a euro 9.200.000,00, non consentirebbero il finanziamento di tutte le domande pervenute, la cui richiesta ammonta complessivamente ad euro 18.054.310,59;

Ritenuto pertanto di semplificare la procedura di estrazione dei codici COR disposta al già menzionato paragrafo 2.5 del suddetto Allegato 1, stabilendo che i Settori Agricoltura, Caccia e pesca di ambito territoriale possano provvedere, successivamente all'adozione dell'atto di graduatoria da parte del Settore Programmazione, sviluppo del territorio e sostenibilità delle produzioni ed esclusivamente per le domande ammissibili e finanziabili, ad effettuare la registrazione degli aiuti in RNA e all'estrazione del codice univoco rilasciato da RNA in esito alla registrazione dell'Aiuto individuale (codice COR), verificando eventuali motivi di esclusione o diminuzioni degli importi nel rispetto del limite "de minimis";

Preso atto altresì che il paragrafo 2 di cui all'Allegato 1 del medesimo Avviso pubblico regionale, fissava il termine di presentazione delle domande di sostegno al 31 maggio 2024;

Richiamate le seguenti determinazioni dirigenziali:

- n. 10575 del 24 maggio 2024 con la quale è stato differito alla data del 14 giugno 2024 il termine ultimo per la presentazione delle domande di sostegno sull'intervento SRD03 "Investimenti nelle aziende agricole per la diversificazione in attività non agricole", tipologie di investimento a), c) ed e);
- n. 19265 del 19 settembre 2024 con la quale è stato differito alla data del 28 novembre 2024 il termine ultimo di fine istruttoria delle domande di sostegno sull'intervento SRD03 "Investimenti nelle aziende agricole per la diversificazione in attività non agricole", tipologia di Azione a);

Rilevato che alcuni Responsabili dell'Area Finanziamenti e Procedimenti Comunitari dei diversi Settori Agricoltura, caccia e pesca hanno evidenziato notevoli difficoltà a concludere le istruttorie delle domande di sostegno pervenute entro il termine del 28 novembre, in considerazione del contestuale svolgimento da parte degli uffici di altre attività istruttorie di controllo su interventi del CoPSR 2023-2027, del Piano nazionale di ripresa e resilienza (PNRR) e del PSR 2014-2020;

Ritenuto pertanto, in ragione del principio di economicità degli atti, di differire alla data del 12 dicembre 2024 il termine di fine istruttoria delle istanze di sostegno da parte dei Settori Agricoltura, Caccia e Pesca, per l'intervento SRD03 - "Investimenti nelle aziende agricole per la diversificazione in attività non agricole", Tipologia di investimento a) Agriturismo;

Ritenuto infine che il presente atto presenti il carattere dell'urgenza in quanto vi è la necessità di differire i termini di fine istruttoria delle domande di sostegno con riferimento all'intervento SRD03 - "Investimenti nelle aziende agricole per la diversificazione in attività non agricole", Tipologia di investimento a) Agriturismo e di semplificare l'iter di registrazione nel Registro Nazionale Aiuti;

Richiamati, in ordine agli obblighi di trasparenza:

- il D.lgs. 14 marzo 2013 n. 33 "Riordino della disciplina riguardante il diritto di accesso civico e gli obblighi di pubblicità, trasparenza e diffusione di informazioni da parte delle pubbliche amministrazioni";
- la determinazione del Responsabile del Servizio Affari legislativi e Aiuti di stato n. 2335 del 9 febbraio 2022, "Direttiva di indirizzi interpretativi degli obblighi di pubblicazione previsti dal decreto legislativo n. 33 del 2013, anno 2022.";
- la deliberazione della Giunta regionale n. 157 del 29 gennaio 2024 "Piano Integrato delle Attività e dell'Organizzazione 2024-2026. Approvazione." E successive modifiche e integrazioni;

Richiamate, per gli aspetti amministrativi di natura organizzativa:

- la legge regionale 26 novembre 2001, n. 43 "Testo unico in materia di organizzazione e di rapporti di lavoro nella Regione Emilia-Romagna" ed in particolare l'art. 37 comma 4;
- le proprie deliberazioni:
- n. 468 del 10 aprile 2017 "Il sistema dei controlli interni nella Regione Emilia-Romagna";
- n. 426 del 21 marzo 2022 "Riorganizzazione dell'Ente a seguito del nuovo modello di organizzazione e gestione del personale. Conferimento degli incarichi ai Direttori generali e ai Direttori di Agenzia";
- n. 2319 del 22 dicembre 2023 "Modifica degli assetti organizzativi della Giunta regionale. Provvedimenti di potenziamento per far fronte alla ricostruzione post alluvione e indirizzi operativi";
- n. 1276 del 24 giugno 2024 "Disciplina organica in materia di organizzazione dell'Ente e gestione del personale. Consolidamento in vigore dal 1°luglio 2024";

Richiamate, altresì, le circolari del Capo di Gabinetto del Presidente della Giunta regionale prot. PG/2017/0660476 del 13 ottobre 2017 e prot. PG/2017/0779385 del 21 dicembre 2017, relative ad indicazioni procedurali per rendere operativo il sistema dei controlli interni, predisposte in attuazione della citata deliberazione n. 468/2017;

Dato atto che il Responsabile del procedimento ha dichiarato di non trovarsi in situazione di conflitto, anche potenziale, di interessi;

Dato atto inoltre dei pareri allegati;

Su proposta dell'Assessore all'Agricoltura e Agroalimentare, Caccia e Pesca, Alessio Mammi;

A voti unanimi e palesi,

delibera:

1. di modificare la procedura prevista al paragrafo 2.5 dell'Allegato 1 della deliberazione di Giunta regionale n. 50/2024, relativo all'Avviso pubblico sull'intervento SRD03 – “Investimenti nelle aziende agricole per la diversificazione in attività non agricole, Tipologia di investimento a) Agriturismo”, a valere sul COPSIR 2023-2027, disponendo che i Settori Agricoltura Caccia e pesca di ambito territoriale provvedano, successivamente all'adozione dell'atto di graduatoria da parte del Settore Programmazione, sviluppo del territorio e sostenibilità delle produzioni ed esclusivamente per le domande ammissibili e finanziabili, ad effettuare la registrazione degli aiuti in RNA e all'estrazione del codice univoco rilasciato da RNA in esito alla registrazione dell'Aiuto individuale (codice COR), verificando eventuali motivi di esclusione o diminuzioni degli importi nel rispetto del limite “de minimis”;

2. di differire altresì alla data del 12 dicembre 2024 il termine di fine istruttoria delle domande di sostegno sull'intervento SRD03 – “Investimenti nelle aziende agricole per la diversificazione in attività non agricole, Tipologia di investimento a) Agriturismo”;

3. di confermare quant'altro previsto dalla deliberazione di Giunta regionale n. 50/2024;

4. di disporre inoltre che, per quanto previsto in materia di pubblicità, trasparenza e diffusione di informazioni, si provvederà ai sensi dell'art. 26, comma 1 del D.Lgs. n. 33/2013 e successive modifiche ed integrazioni e delle disposizioni regionali di attuazione;

5. di disporre infine la pubblicazione del presente provvedimento sul Bollettino Ufficiale Telematico della Regione Emilia-Romagna, dando atto che il Settore Programmazione, sviluppo del territorio e sostenibilità delle produzioni provvederà a darne la più ampia pubblicizzazione anche sul portale regionale dedicato all'agricoltura.

REGIONE EMILIA-ROMAGNA

DELIBERAZIONE DELLA GIUNTA REGIONALE 25 NOVEMBRE 2024, N. 2222

Reg. (UE) n. 1305/2013 - PSR 2014/2020 - Misura 4 - tipo operazione 4.4.02 "Prevenzione danni da fauna" - Focus Area 4a - delibera Giunta regionale n. 483 del 27/03/2023 di approvazione Bando unico regionale anno 2023. Ridefinizione termini procedurali

LA GIUNTA DELLA REGIONE EMILIA-ROMAGNA

Richiamati:

- il Regolamento (UE) n. 1303/2013 del 17 dicembre 2013 del Parlamento europeo e del Consiglio recante disposizioni comuni sul Fondo europeo di sviluppo regionale, sul Fondo sociale europeo, sul Fondo di coesione, sul Fondo europeo agricolo per lo sviluppo rurale e sul Fondo europeo per gli affari marittimi e la pesca e disposizioni generali sul Fondo europeo di sviluppo regionale, sul Fondo sociale europeo, sul Fondo di coesione e sul Fondo europeo per gli affari marittimi e la pesca, e che abroga il regolamento (CE) n. 1083/2006 del Consiglio;

- il Regolamento (UE) n. 1305/2013 del 17 dicembre 2013 del Parlamento europeo e del Consiglio sul sostegno allo sviluppo rurale da parte del Fondo europeo agricolo per lo sviluppo rurale (FEASR) e che abroga il regolamento (CE) n. 1698/2005 del Consiglio;

- il Regolamento (UE) n. 1306/2013 del 17 dicembre 2013 del Parlamento europeo e del Consiglio sul finanziamento, sulla gestione e sul monitoraggio della politica agricola comune e che abroga i regolamenti del Consiglio (CEE) n. 352/1978, (CE) n. 165/1994, (CE) n. 2799/1998, (CE) n. 814/2000, (CE) n. 1290/2005 e (CE) n. 485/2008;

- il Regolamento delegato (UE) n. 640/2014 dell'11 marzo 2014 della Commissione che integra il regolamento (UE) n. 1306/2013 del Parlamento europeo e del Consiglio per quanto riguarda il sistema integrato di gestione e di controllo e le condizioni per il rifiuto o la revoca di pagamenti nonché le sanzioni amministrative applicabili ai pagamenti diretti, al sostegno allo sviluppo rurale e alla condizionalità;

- il Regolamento delegato (UE) n. 807/2014 dell'11 marzo 2014 della Commissione che integra talune disposizioni del regolamento (UE) n. 1305/2013 del Parlamento europeo e del Consiglio sul sostegno allo sviluppo rurale da parte del Fondo europeo agricolo per lo sviluppo rurale (FEASR) e che introduce disposizioni transitorie;

- il Regolamento di esecuzione (UE) n. 808/2014 del 17 luglio 2014 della Commissione recante modalità di applicazione del Regolamento (UE) n. 1305/2013 del Parlamento europeo e del Consiglio sul sostegno allo sviluppo rurale da parte del Fondo europeo agricolo per lo sviluppo rurale (FEASR);

- il Regolamento di esecuzione (UE) n. 809/2014 del 17 luglio 2014 della Commissione recante modalità di applicazione del Regolamento (UE) n. 1306/2013 del Parlamento europeo e del Consiglio per quanto riguarda il sistema integrato di gestione e di controllo, le misure di sviluppo rurale e la condizionalità;

- il Regolamento (UE) n. 2393/2017 del Parlamento europeo e del Consiglio del 13 dicembre 2017 che modifica i Regolamenti (UE) n. 1305/2013 sul sostegno allo sviluppo rurale da parte del Fondo europeo agricolo per lo sviluppo rurale (FEASR), (UE) n. 1306/2013 sul finanziamento, sulla gestione e sul monitoraggio della politica agricola comune, (UE) n. 1307/2013 recante norme sui pagamenti diretti agli agricoltori nell'ambito dei regimi di sostegno previsti dalla politica agricola comune, (UE) n. 1308/2013 recante organizzazione comune dei mercati dei prodotti agricoli e (UE) n. 652/2014 che fissa le disposizioni per la gestione delle spese relative alla filiera alimentare, alla salute e al benessere degli animali, alla sanità delle piante e al materiale riproduttivo vegetale;

- il Regolamento (UE) n. 2220/2020 del 23 dicembre 2020 del Parlamento europeo e del Consiglio che stabilisce alcune disposizioni transitorie relative al sostegno da parte del Fondo europeo agricolo per lo sviluppo rurale (FEASR) e del Fondo europeo agricolo di garanzia (FEAGA) negli anni 2021 e 2022 e che modifica i regolamenti (UE) n. 1305/2013, (UE) n. 1306/2013 e (UE) n. 1307/2013 per quanto riguarda le risorse e l'applicazione negli anni 2021 e 2022 e il regolamento (UE) n. 1308/2013 per quanto riguarda le risorse e la distribuzione di tale sostegno in relazione agli anni 2021 e 2022;

Visto il Programma di Sviluppo Rurale della Regione Emilia-Romagna per il periodo 2014-2020 (di seguito per brevità indicato come P.S.R. 2014-2020) attuativo del citato Regolamento (UE) n. 1305 del 17 dicembre 2013, nell'attuale Versione 14.1 approvata dalla Commissione europea con decisione C(2024)3513 final del 21 maggio 2024, di cui si è preso atto con propria deliberazione n. 1107 dell'11 giugno 2024;

Richiamate:

- la L.R. 23 luglio 2001, n. 21 che istituisce l'Agenzia Regionale per le Erogazioni in Agricoltura (AGREA) per l'Emilia-Romagna, formalmente riconosciuta quale Organismo pagatore regionale per le Misure dei Programmi di Sviluppo Rurale con Decreto del Ministro delle Politiche Agricole e Forestali del 13 novembre 2001;

- la L.R. 15 novembre 2021, n. 15 "Revisione del quadro normativo per l'esercizio delle funzioni amministrative nel settore agricolo e agroalimentare. Abrogazione della Legge Regionale n. 15 del 1997 (Norme per l'esercizio delle funzioni regionali in materia di agricoltura. Abrogazione della L.R. 27 agosto 1983, n. 34)";

Viste in particolare le seguenti proprie deliberazioni:

- n. 483 del 27 marzo 2023 "Reg. (UE) n. 1305/2013 – PSR 2014/2020 – Misura 4 – Tipo operazione 4.4.02 "Prevenzione danni da fauna" - Focus Area 4A – Approvazione bando unico regionale anno 2023", con cui è stato approvato il bando unico regionale che dà attuazione al Tipo di operazione 4.4.02 "Prevenzione danni da fauna" del P.S.R. 2014-2020 per l'anno 2023, nella stesura di cui all'Allegato, parte integrante e sostanziale della medesima deliberazione;

- n. 1908 del 06 novembre 2023 "Reg. (UE) n. 1305/2013 - PSR 2014/2020 - Misura 4 - Tipo Operazione 4.4.02 "Prevenzione danni da fauna" - Focus Area 4A - Delibera Giunta Regionale N. 483 del 27/03/2023 di approvazione Bando unico regionale Anno 2023. Ridefinizione attività istruttoria.", che ha ridefinito le modalità di svolgimento dell'attività istruttoria indicate al paragrafo 12.3 "Istruttoria, definizione punteggio complessivo e conseguente approvazione graduatoria" del suddetto bando unico regionale;

Richiamate altresì le determinazioni della Responsabile del Settore Competitività delle imprese e sviluppo dell'innovazione n. 13237 del 15 giugno 2023 e n. 6431 del 28 marzo 2024, con cui sono stati differiti alcuni termini procedurali indicati nella Sezione II "Procedimento e obblighi generali" del suddetto bando unico regionale;

Atteso che detto Bando unico regionale, nella Sezione II "Procedimento e obblighi generali" stabilisce:

- al paragrafo 12.5 "Tempi di realizzazione del progetto" che "I progetti dovranno essere ultimati entro 12 mesi dalla notifica dell'atto di concessione. Non sono previste proroghe a detti termini.";

- al paragrafo 12.6 "Presentazione delle domande di pagamento e istruttoria finalizzata alla liquidazione del contributo" che "Entro 12 mesi alla data di notifica dell'atto di concessione, il beneficiario dovrà terminare i lavori e presentare specifica domanda di pagamento al Settore agricoltura caccia e pesca – Area Finanziamenti e procedimenti comunitari competente, secondo le modalità definite da AGREA.";

Preso atto che un'organizzazione professionale agricola, con comunicazione acquisita al protocollo regionale Prot. n. 05/11/2024.1234395.E, ha segnalato particolari difficoltà nella conclusione dei progetti finanziati entro i termini di scadenza da parte delle imprese beneficiarie, a causa dei recenti eventi calamitosi che hanno colpito il territorio regionale, determinando significativi rallentamenti nell'esecuzione dei lavori per la messa in opera dei mezzi di prevenzione;

Viste:

- la nota prot. 22/10/2024.1194769.U con cui è stata trasmessa la richiesta di deliberazione dello stato di emergenza di rilievo nazionale, ai sensi dell'art. 24, comma 1, del Decreto legislativo 2 gennaio 2018, n. 1 "Codice della protezione civile", per gli eccezionali eventi meteorologici verificatisi a partire dal giorno 17 ottobre 2024 nel territorio della Regione Emilia-Romagna;

- le Dichiarazioni di stato di emergenza causata degli eventi meteorologici eccezionali di cui alle Delibere del Consiglio dei Ministri del 21 settembre 2024 e del 29 ottobre 2024;

Dato atto che:

- è interesse dell'Amministrazione regionale assicurare le condizioni per la piena realizzazione degli investimenti oggetto di finanziamento, tenendo conto delle difficoltà legate a eventi straordinari;

- è altresì necessario contemperare le esigenze delle imprese agricole con quelle di rendicontazione dei fondi comunitari in questione da parte della Regione, connesse alla chiusura del periodo di programmazione 2014-2022;

Ritenuto pertanto, alla luce delle difficoltà evidenziate, stante l'approssimarsi delle scadenze indicate, di disporre un differimento di 90 giorni, rispetto alla scadenza attualmente prevista, del termine di realizzazione dei progetti ammessi a finanziamento, da intendersi anche come termine ultimo di rendicontazione delle spese e presentazione della domanda di pagamento a saldo, a condizione che l'istanza di differimento dei beneficiari, da inoltrare all'ambito territoriale di competenza, sia debitamente motivata mediante l'indicazione delle difficoltà causate dagli eventi calamitosi straordinari che hanno colpito il territorio regionale e sia presentata prima della scadenza del termine di fine lavori previsto ai paragrafi 12.5 e 12.6 del citato bando unico regionale;

Rilevato infine che il presente atto manifesta il carattere dell'urgenza e indifferibilità, data l'imminente scadenza del termine di fine lavori per alcuni beneficiari del bando unico regionale di che trattasi;

Richiamati, in ordine agli obblighi di trasparenza:

- il decreto legislativo 14 marzo 2013, n. 33 "Riordino della disciplina riguardante il diritto di accesso civico e gli obblighi di pubblicità, trasparenza e diffusione di informazioni da parte delle pubbliche amministrazioni" e successive modifiche e integrazioni;

- la deliberazione della Giunta regionale n. 157 del 29 gennaio 2024 "Piano Integrato delle Attività e dell'Organizzazione 2024-2026. Approvazione" e successivi aggiornamenti;

- la determinazione n. 2335 del 9 febbraio 2022 del Responsabile del Servizio Affari legislativi e Aiuti di stato in qualità di Responsabile della prevenzione della corruzione e della trasparenza della Giunta regionale "Direttiva di indirizzi interpretativi degli obblighi di pubblicazione previsti dal decreto legislativo n.33 del 2013. Anno 2022";

Vista la Legge Regionale 26 novembre 2001, n. 43 "Testo unico in materia di organizzazione e di rapporti di lavoro nella Regione Emilia-Romagna" e successive modifiche, ed in particolare l'art. 37, comma 4;

Richiamate altresì le proprie deliberazioni:

- n. 468 del 10 aprile 2017 "Il sistema dei controlli interni nella Regione Emilia-Romagna";

- n. 426 del 21 marzo 2022 "Riorganizzazione dell'Ente a seguito del nuovo modello di organizzazione e gestione del personale. Conferimento degli incarichi ai Direttori generali e ai Direttori di agenzia";

- n. 2319 del 22 dicembre 2023 "Modifica degli assetti organizzativi della Giunta regionale. Provvedimenti di potenziamento per far fronte alla ricostruzione post alluvione e indirizzi operativi";

- n. 1276 del 24 giugno 2024 "Disciplina organica in materia di organizzazione dell'Ente e gestione del personale. Consolidamento in vigore dal 1° luglio 2024";

Viste, infine le circolari del Capo di Gabinetto del Presidente della Giunta regionale PG/2017/0660476 del 13 ottobre 2017 e PG/2017/0779385 del 21 dicembre 2017 relative ad indicazioni procedurali per rendere operativo il sistema dei controlli interni predisposte in attuazione della predetta deliberazione n. 468/2017;

Dato atto che il responsabile del procedimento ha dichiarato di non trovarsi in situazione di conflitto, anche potenziale, di interessi;

Dato atto inoltre dei pareri allegati;

Su proposta dell'Assessore all'Agricoltura e Agroalimentare, Caccia e Pesca, Alessio Mammi;

A voti unanimi e palesi.

delibera

1. di differire di 90 giorni, rispetto alla scadenza attualmente prevista, il termine di realizzazione dei progetti ammessi a finanziamento a valere sul bando unico regionale relativo al Tipo di operazione 4.4.02 "Prevenzione danni da fauna" - Focus Area 4A - del P.S.R. 2014-2022, di cui alla deliberazione n. 483/2023, precisando che detto termine è da intendersi anche come termine ultimo di rendicontazione delle spese e presentazione della domanda di pagamento a saldo, a condizione che l'istanza di differimento dei beneficiari, da inoltrare all'ambito territoriale di competenza, sia debitamente motivata mediante l'indicazione delle difficoltà causate dagli eventi calamitosi straordinari che hanno colpito il territorio regionale e sia presentata prima della scadenza del termine di fine lavori previsto ai paragrafi 12.5 e 12.6 del bando unico regionale di che trattasi;

2. di confermare quant'altro stabilito dalla deliberazione n. 483/2023, come modificata con deliberazione n. 1908/2023;
3. di stabilire inoltre che, per quanto previsto in materia di pubblicità, trasparenza e diffusione di informazioni, si provvederà ai sensi dell'art. 26, comma 1, del D.Lgs. n. 33/2013 e successive modifiche ed integrazioni e delle disposizioni regionali di attuazione;
4. di disporre infine la pubblicazione in forma integrale della presente deliberazione sul Bollettino Ufficiale della Regione Emilia-Romagna Telematico, dando atto che il Settore Competitività delle imprese e sviluppo dell'innovazione provvederà a darne la più ampia pubblicizzazione anche sul sito internet E-R Agricoltura, caccia e pesca.

REGIONE EMILIA-ROMAGNA

DELIBERAZIONE DELLA GIUNTA REGIONALE 25 NOVEMBRE 2024, N. 2226

L.R. n. 8/1994 e L.R. n. 27/2000 - Deliberazione n. 364/2018 e successive modifiche e aggiornamenti. Disposizioni transitorie

LA GIUNTA DELLA REGIONE EMILIA-ROMAGNA

Richiamate:

- la Legge 11 febbraio 1992, n. 157 "Norme per la protezione della fauna selvatica omeoterma e per il prelievo venatorio" ed in particolare, l'art. 26, comma 1, a norma del quale le Regioni costituiscono un fondo destinato alla prevenzione e ai risarcimenti per far fronte ai danni non altrimenti risarcibili arrecati alla produzione agricola e alle opere approntate sui terreni coltivati e a pascolo della fauna selvatica, in particolare da quella protetta, e dall'attività venatoria;
 - la Legge Regionale 15 febbraio 1994, n. 8 "Disposizioni per la protezione della fauna selvatica e per l'esercizio dell'attività venatoria";
 - la Legge Regionale 30 luglio 2015, n. 13 "Riforma del sistema di governo regionale e locale e disposizioni su Città metropolitana di Bologna, Province, Comuni e loro unioni" che ha imposto una revisione dell'intero articolato della sopra richiamata Legge Regionale n. 8/1994;
- Vista la Legge Regionale 26 febbraio 2016, n. 1 "Modifiche alla Legge regionale 15 febbraio 1994, n. 8 "Disposizioni per la protezione della fauna selvatica e per l'esercizio dell'attività venatoria" in attuazione della legge regionale 30 luglio 2015, n. 13 "Riforma del sistema di governo regionale e locale e disposizioni su Città metropolitana di Bologna, Province, Comuni e loro unioni" e della Legge 11 febbraio 1992, n. 157 "Norme per la protezione della fauna selvatica omeoterma e per il prelievo venatorio". Abrogazione della Legge Regionale 6 marzo 2007, n. 3 "Disciplina dell'esercizio delle deroghe prevista dalla Direttiva 2009/147/CE";

Richiamato in particolare l'art. 17 che prevede:

- al comma 1 che siano a carico della Regione gli oneri per i contributi relativi alla prevenzione e ai danni da fauna selvatica arrecati da:
 - specie protette in tutto il territorio regionale;
 - specie cacciabili di cui all'art. 18 della legge statale, all'interno delle zone di protezione di cui all'art. 19 della citata Legge Regionale n. 8/1994, nei parchi e nelle riserve naturali regionali, nonché nelle aree contigue ai parchi dove non è consentito l'esercizio venatorio;
 - specie cacciabili di cui all'art. 18 della legge statale, per le quali il prelievo venatorio sia vietato anche temporaneamente per ragioni di pubblico interesse o non consentito per esigenze di carattere faunistico-ambientale o per motivazioni connesse alla gestione faunistico-venatoria del territorio;
 - sconosciuti nel corso dell'attività venatoria negli istituti di cui al precedente secondo alinea;
 - al comma 2 che la Regione concede contributi per gli interventi di prevenzione e per l'indennizzo dei danni:
 - provocati da specie cacciabili nelle zone di protezione indicate nel secondo alinea del precedente paragrafo;
 - provocati nell'intero territorio agro-silvo-pastorale da specie protette, o da specie il cui prelievo venatorio sia vietato, anche temporaneamente, per ragioni di pubblico interesse;
 - al comma 3, fra l'altro, che l'entità dei contributi è determinata con legge regionale di approvazione del bilancio di previsione. I contributi sono concessi entro i limiti di disponibilità delle risorse previste e nel rispetto della disciplina comunitaria sugli aiuti di Stato. La Giunta regionale, sentita la competente Commissione assembleare, definisce i criteri e le modalità per la concessione dei contributi previsti;

Richiamata altresì la Legge Regionale n. 27/2000 "Norme per la tutela ed il controllo della popolazione canina e felina", così come modificata dalle Leggi Regionali n. 17/2015 e n. 1/2016, ed in particolare l'art. 26 che prevede:

- al comma 1 che la Regione, al fine di tutelare il patrimonio zootecnico indennizzi gli imprenditori agricoli per perdite di capi di bestiame causate da cani randagi o inselvaticati o da altri animali predatori, se accertate dalla Azienda Unità sanitaria locale competente per territorio;
- al comma 2 che la misura del contributo e le modalità di erogazione siano definite nel medesimo atto di cui all'art. 17 della citata Legge Regionale n. 8/1994 ferma restando l'istituzione di un apposito capitolo di bilancio regionale;

Visti:

- gli Orientamenti dell'Unione Europea per gli aiuti di Stato nei settori agricolo e forestale e nelle zone rurali 2014-2020 (2014/C 204/1);
- gli attuali Orientamenti dell'Unione Europea per gli Aiuti di Stato nei settori agricolo e forestale e nelle zone rurali 2023-2027 (2022/C 485/01);
- la decisione della Commissione Europea SA. 48094 (2017/N) del 27 novembre 2017 con cui il regime di aiuti riferito all'erogazione dei contributi relativi alla prevenzione e ai danni da fauna selvatica nonché gli indennizzi agli imprenditori agricoli per perdite di capi di bestiame causate da cani randagi o inselvaticati o da altri animali predatori è stato dichiarato compatibile con il mercato interno a norma dell'articolo 107, paragrafo 3, lettera c), del TFUE;
- la decisione SA.53390 (2019/N) del 18 marzo 2019 che proroga la durata del regime notificato al 30 novembre 2024;

Viste inoltre le seguenti proprie deliberazioni:

- n. 364 del 12 marzo 2018 avente ad oggetto "L.R. 8/1994 e L.R. n. 27/2000 – Criteri per la concessione di contributi per danni da fauna selvatica alle produzioni agricole e per i sistemi di prevenzione" in vigore fino al 31 dicembre 2020;
- n. 592 del 15 aprile 2019 che modifica i suddetti Criteri fissando, tra l'altro, l'intensità massima del contributo al 100% dei costi sostenuti ed estendendone la validità fino al 30 novembre 2024;
- n. 1733 del 23 novembre 2020 che aggiorna la propria deliberazione n. 364/2018 stabilendo, tra l'altro, la soglia di 25.000,00 Euro quale importo massimo cumulativo per gli aiuti de minimis concedibile ad una medesima impresa attiva nel settore della produzione primaria di prodotti agricoli nell'arco di tre esercizi fiscali;
- n. 1817 del 23 ottobre 2023 che integra le precedenti, prevedendo le modalità di presentazione delle domande e le fasi del procedimento amministrativo di concessione ed erogazione dei contributi a favore degli imprenditori agricoli per danni arrecati dalla fauna selvatica;

Richiamato altresì il Regolamento (UE) n. 1408/2013 della Commissione del 18 dicembre 2013 e successive modifiche, relativo all'applicazione degli articoli 107 e 108 del Trattato sul funzionamento dell'Unione europea agli aiuti de minimis nel settore agricolo che disciplina l'assetto di incentivazione e di sostegno finanziario esclusivamente in favore delle imprese attive nella produzione primaria di prodotti agricoli;

Considerato che in ragione della scadenza del regime di aiuto e del nuovo quadro comunitario di riferimento sono stati formulati nuovi criteri, che saranno sottoposti al vaglio della Commissione Europea e che ripercorrono l'impostazione della disciplina attualmente vigente;

Ritenuto tuttavia per non pregiudicare gli interessi delle imprese danneggiate di consentire la presentazione delle domande secondo la disciplina di cui alla citata deliberazione n. 364/2018 e successive modifiche e integrazioni, subordinando la concessione degli aiuti all'approvazione dei nuovi criteri che potrà avvenire solo a seguito della decisione della Commissione Europea e secondo le prescrizioni eventualmente disposte dall'organo comunitario;

Ritenuto inoltre che il presente atto manifesti il carattere di urgenza per dare prosecuzione alla strategia finalizzata alla corretta gestione degli impatti provocati dalla fauna alle attività antropiche;

Richiamati, in ordine agli obblighi di trasparenza:

- il Decreto Legislativo 14 marzo 2013, n. 33 "Riordino della disciplina riguardante il diritto di accesso civico e gli obblighi di pubblicità, trasparenza e diffusione di informazioni da parte delle pubbliche amministrazioni" e successive modifiche e integrazioni;
- la propria deliberazione n. 157 del 29 gennaio 2024 "Piano integrato delle attività e dell'organizzazione 2024-2026. Approvazione" e successivi aggiornamenti;
- la determinazione dirigenziale n. 2335 del 9 febbraio 2022 del Servizio Affari Legislativi e Aiuti di Stato "Direttiva di Indirizzi Interpretativi degli Obblighi di Pubblicazione previsti dal Decreto Legislativo n. 33 del 2013. Anno 2022";

Vista la L.R. 26 novembre 2001, n. 43 "Testo unico in materia di organizzazione e di rapporti di lavoro nella Regione Emilia-Romagna" e successive modifiche ed integrazioni, ed in particolare l'art. 37, comma 4;

Richiamate le proprie deliberazioni:

- n. 468 del 10 aprile 2017 “Il sistema dei controlli interni nella Regione Emilia-Romagna”;
- n. 426 del 21 marzo 2022 "Riorganizzazione dell'Ente a seguito del nuovo modello di organizzazione e gestione del personale. Conferimento degli incarichi ai Direttori generali e ai Direttori di Agenzia";
- n. 2317 del 22 dicembre 2023 “Disciplina organica in materia di organizzazione dell’ente e gestione del personale. Aggiornamenti in vigore dal 1° gennaio 2024”;
- n. 1276 del 24 giugno 2024 “Disciplina organica in materia di organizzazione dell'ente e gestione del personale. Consolidamento in vigore dal 1° luglio 2024”;

Viste infine le circolari del Capo di Gabinetto del Presidente della Giunta regionale PG/2017/0660476 del 13 ottobre 2017 e PG/2017/0779385 del 21 dicembre 2017 relative ad indicazioni procedurali per rendere operativo il sistema dei controlli interni predisposte in attuazione della propria deliberazione n. 468/2017;

Dato atto che il Responsabile del procedimento ha dichiarato di non trovarsi in situazione di conflitto, anche potenziale, di interessi;

Dato atto altresì dei pareri allegati;

Su proposta dell'Assessore all'Agricoltura, Caccia e Pesca, Alessio Mammi e dell'Assessore alle Politiche per la Salute, Raffaele Donini

A voti unanimi e palesi

delibera

1. di consentire la presentazione delle domande volte all'erogazione dei contributi relativi alla prevenzione e ai danni da fauna selvatica nonché agli indennizzi agli imprenditori agricoli per perdite di capi di bestiame causate da cani randagi o inselvaticiti o da altri animali predatori secondo la disciplina di cui alla deliberazione n. 364/2018 “L.R. n. 8/1994 E L.R. n. 27/2000 - Criteri per la concessione di contributi per danni da fauna selvatica alle produzioni agricole e per sistemi di prevenzione” e successive modifiche e integrazioni, subordinando la concessione degli aiuti all'approvazione dei nuovi criteri che potrà avvenire solo a seguito della decisione della Commissione Europea e secondo le prescrizioni eventualmente disposte dall'organo comunitario;
2. di dare atto che, per quanto previsto in materia di pubblicità, trasparenza e diffusione di informazioni, si provvederà ai sensi delle disposizioni normative e amministrative richiamate in parte narrativa;
3. di disporre, infine, la pubblicazione in forma integrale della presente deliberazione sul Bollettino Ufficiale della Regione Emilia-Romagna Telematico, dando atto che il Settore Attività faunistico-venatorie, pesca e acquacoltura provvederà a darne la più ampia diffusione anche sul sito internet E-R Agricoltura, Caccia e Pesca.

REGIONE EMILIA-ROMAGNA

DELIBERAZIONE DELLA GIUNTA REGIONALE 2 DICEMBRE 2024, N. 2234

Approvazione delle operazioni presentate a valere sull'avviso di cui all'allegato 1) della delibera di Giunta regionale n.1751/2024 - Disposizioni in merito alle operazioni approvate con delibera di Giunta regionale n.1822/2022

LA GIUNTA DELLA REGIONE EMILIA-ROMAGNA

Richiamati:

- il Regolamento (UE) 2021/1057 del Parlamento Europeo e del Consiglio del 24 giugno 2021 che istituisce il Fondo sociale europeo Plus (FSE+) e che abroga il regolamento (UE) n. 1296/2013;
- il Regolamento (UE) 2021/1060 del Parlamento Europeo e del Consiglio del 24 giugno 2021 recante le disposizioni comuni applicabili al Fondo europeo di sviluppo regionale, al Fondo sociale europeo Plus, al Fondo di coesione, al Fondo per una transizione giusta, al Fondo europeo per gli affari marittimi, la pesca e l'acquacoltura, e le regole finanziarie applicabili a tali fondi e al Fondo Asilo, migrazione e integrazione, al Fondo Sicurezza interna e allo Strumento di sostegno finanziario per la gestione delle frontiere e la politica dei visti;
- il Regolamento (UE, Euratom) n. 2018/1046 del Parlamento Europeo e del Consiglio del 18 luglio 2018 che stabilisce le regole finanziarie applicabili al bilancio generale dell'Unione, che modifica i Regolamenti (UE) n. 2013/1296, (UE) n. 2013/1301, (UE) n. 2013/1303, (UE) n. 2013/1304, (UE) n. 2013/1309, (UE) n. 2013/1316, (UE) n. 2014/223, (UE) n. 2014/283 e la Decisione n. 541/2014/UE e abroga il Regolamento (UE, Euratom) n. 2012/966;
- il Regolamento n. 2014/240 della Commissione del 7 gennaio 2014 recante un codice europeo di condotta sul partenariato nell'ambito dei fondi strutturali e d'investimento europeo;
- l'Accordo di Partenariato per la Programmazione della politica di coesione 2021-2027, CCI 2021IT16FFPA001 approvato con Decisione di esecuzione della Commissione Europea C(2022)4787 del 15/7/2022;

- il Regolamento (UE) n. 2016/679 del Parlamento europeo e del Consiglio relativo alla protezione delle persone fisiche con riguardo al trattamento dei dati personali, nonché alla libera circolazione di tali dati e che abroga la Direttiva 95/46/CE (Regolamento generale sulla protezione dei dati);
- il Regolamento (UE) 2020/852 del Parlamento europeo e del Consiglio relativo all'istituzione di un quadro che favorisce gli investimenti sostenibili e recante modifica del regolamento (UE) 2019/2088, e in particolare l'articolo 17 che definisce gli obiettivi ambientali, tra cui il principio di non arrecare un danno significativo (DNSH, "Do no significant harm"), e la Comunicazione della Commissione UE 2021/C 58/01 recante "Orientamenti tecnici sull'applicazione del principio «non arrecare un danno significativo» a norma del regolamento sul dispositivo per la ripresa e la resilienza";
- il Regolamento (UE) n. 651/2014 della Commissione del 17 giugno 2014 che dichiara alcune categorie di aiuti compatibili con il mercato interno in applicazione degli articoli 107 e 108 del trattato;

Viste:

- la deliberazione dell'Assemblea legislativa n.69 del 02/02/2022 "Proposta Adozione del Programma Regionale FSE+ dell'Emilia-Romagna 2021-2027 in attuazione del REG.(CE) n. 1060/2021" (Delibera della Giunta regionale n. 1896 del 15 novembre 2021) inviata per il negoziato alla Commissione Europea in data 09/02/2022;
- la Decisione di esecuzione della Commissione Europea C(2022)5300 del 18/07/2022 che approva il Programma "PR Emilia-Romagna FSE+ 2021-2027" per il sostegno a titolo del Fondo sociale europeo Plus nell'ambito dell'obiettivo "Investimenti a favore dell'occupazione e della crescita" per la regione Emilia-Romagna in Italia CCI 2021IT05SFPR004;
- la propria deliberazione n.1286/2022 "Presenza d'atto delle Decisioni di Approvazione del Programma Regionale Emilia-Romagna FSE+ 2021-2027 e del Programma Regionale Emilia-Romagna FESR 2021-2027 ed istituzione dei Comitati di Sorveglianza dei due Programmi";

Richiamati inoltre:

- il Regolamento (UE) 12 febbraio 2021, n. 2021/241, che istituisce il dispositivo per la ripresa e la resilienza;
- il Piano Nazionale di Ripresa e Resilienza (PNRR) approvato con Decisione del Consiglio ECOFIN del 13 luglio 2021 e notificata all'Italia dal Segretariato generale del Consiglio con nota LT161/21, del 14 luglio 2021; in particolare, la Missione 5 "Inclusione e coesione", Componente 1 " Politiche per il Lavoro", Riforma 1.1 "Politiche Attive del Lavoro e Formazione" del PNRR;
- il Regolamento delegato (UE) 2021/702 del 10 dicembre 2020, recante modifica del Regolamento delegato (UE) 2015/2195 che integra il Regolamento (UE) n. 1304/2013 del Parlamento europeo e del Consiglio relativo al Fondo sociale europeo, per quanto riguarda la definizione di tabelle standard di costi unitari e di importi forfettari per il rimborso da parte della Commissione agli Stati membri delle spese sostenute";
- il Regolamento Delegato UE 2021/2106 della Commissione del 28 settembre 2021, che integra il Regolamento UE 2021/241 del Parlamento europeo e del Consiglio, che istituisce il dispositivo per la ripresa e la resilienza, stabilendo gli indicatori comuni e gli elementi dettagliati del quadro di valutazione della ripresa e della resilienza;
- il documento Recovery and resilience facility - Operational Arrangements between the European Commission and Italy – Ares (2021)7947180 - 22/12/2021 - relativamente ai Target e Milestone e ai relativi meccanismi di verifica;
- il Decreto del Ministero del Lavoro e delle Politiche Sociali del 5 Novembre 2021 "Adozione del Programma nazionale per la garanzia di occupabilità dei lavoratori (GOL)", pubblicato in G.U. n. 306 del 27 dicembre 2021;
- il Decreto del Ministero del Lavoro e delle Politiche Sociali del 14 dicembre 2021 di adozione del "Piano Nazionale Nuove Competenze", pubblicato in G.U. n.307 del 28 dicembre 2021;
- il Decreto del Ministro del Lavoro e delle Politiche Sociali di concerto con il Ministro dell'economia e delle finanze "Piano nuove competenze – transizioni (24A02572) (GU n.120 del 24-5-2024)";
- il Decreto del Ministro del Lavoro e delle Politiche Sociali di concerto con il Ministro dell'economia e delle finanze "Aggiornamento del Programma GOL (24A02573) (GU Serie Generale n.120 del 24-05-2024)";

Richiamati:

- il D.Lgs. 14 settembre 2015, n. 150 "Disposizioni per il riordino della normativa in materia di servizi per il lavoro e di politiche attive, ai sensi dell'articolo 1, comma 3, della legge 10 dicembre 2014, n. 183" e ss.mm.ii.;
- il D.Lgs. 14 settembre 2015, n. 151 "Disposizioni di razionalizzazione e semplificazione delle procedure e degli adempimenti a carico di cittadini e imprese e altre disposizioni in materia di rapporto di lavoro e pari opportunità, in attuazione della legge 10 dicembre 2014, n. 183" e ss.mm.ii.;

Richiamato il Decreto del Presidente della Repubblica 5 febbraio 2018, n. 22 "Regolamento recante i criteri sull'ammissibilità delle spese per i programmi cofinanziati dai Fondi strutturali di investimento europei (SIE) per il periodo di programmazione 2014/2020", applicabile ove pertinente anche al periodo di programmazione 2021-2027 nelle more della conclusione dell'iter di definizione del nuovo Regolamento da parte del gruppo nazionale. (18G00048);

Viste le leggi regionali:

- n.2 del 12 marzo 2003, “Norme per la promozione della cittadinanza sociale e per la realizzazione del sistema integrato di interventi e servizi sociali” e ss. mm. e ii.;
 - n.12 del 30 giugno 2003, “Norme per l’uguaglianza delle opportunità di accesso al sapere, per ognuno e per tutto l’arco della vita, attraverso il rafforzamento dell’istruzione e della formazione professionale, anche in integrazione tra loro” e ss.mm.ii.;
 - n.17 del 1^ agosto 2005, “Norme per la promozione dell’occupazione, della qualità, sicurezza e regolarità del Lavoro” e ss.mm.ii.;
 - n.14 del 30 luglio 2015 “Disciplina a sostegno dell’inserimento lavorativo e dell’inclusione sociale delle persone in condizione di fragilità e vulnerabilità, attraverso l’integrazione tra i servizi pubblici del lavoro, sociali e sanitari”;
- Richiamate le deliberazioni dell’Assemblea legislativa:
- n.44 del 30/06/2021 “Approvazione del Documento Strategico regionale per la Programmazione unitaria delle politiche europee di sviluppo (DSR 2021-2027).” (Delibera della Giunta regionale n. 586 del 26 aprile 2021);
 - n. 81 del 10/05/2022 “Piano Regionale di Attuazione del Programma nazionale per la Garanzia di Occupabilità dei Lavoratori (GOL). (Delibera della Giunta regionale n. 235 del 25 febbraio 2022)”;
- Richiamate le proprie deliberazioni:
- n.1899/2020 “Approvazione del "Patto per il lavoro e per il clima"”;
 - n.1840/2021 “Approvazione Strategia regionale sviluppo sostenibile Agenda 2030”;
 - n.157/2024 “Piano integrato delle attività e dell’organizzazione 2024-2026. Approvazione”;
- Richiamate, inoltre:
- relativamente all’attuazione del programma GOL - Garanzia Occupabilità lavoratori:
 - la propria deliberazione n.1028/2022 “Delibera di Giunta regionale n 416/2021. Specifiche in merito alla determinazione dell’indice di profiling di distanza dal mercato del lavoro e alla remunerazione delle prestazioni”;
 - la propria deliberazione n.1949/2022 “Approvazione del documento "L'equipe multi-professionale nel "Percorso 4: lavoro e inclusione" del Programma Garanzia di Occupabilità dei Lavoratori (GOL): accesso alle informazioni e inquadramento privacy”;
 - la propria deliberazione n.112/2023 “Approvazione disposizioni attuative per l’ammissibilità della spesa delle misure del Programma Attuativo Regionale GOL”;
 - la propria deliberazione n.736/2023 “Approvazione requisiti professionalità aggiuntive e integrative per l'erogazione delle prestazioni per il lavoro e invito a presentare operazioni per il conseguimento di una qualifica professionale di orientatore a favore di persone occupate nei servizi privati accreditati ai sensi della DGR n. 1959/2016”;
 - la propria deliberazione n.676/2024 “Programma garanzia occupabilità dei lavoratori - PNRR Missione 5 Componente 1 Riforma 1.1 finanziato dall’Unione Europea - NEXT generation EU - Aggiornamento del piano finanziario regionale e approvazione delle procedure per garantire la continuità delle prestazioni per il lavoro - Cluster 1, 2, 3 e relativa quantificazione finanziaria”;
 - la propria deliberazione n.1630/2024 “Delibera di Giunta regionale n 676/2024. Parziale modifica della tabella "5.1.6 costo dei percorsi" di cui al documento di "Aggiornamento 2023" del Piano di Attuazione Regionale del programma Garanzia Occupabilità dei Lavoratori”;
 - la deliberazione del Commissario straordinario di ANPAL n.5 del 09/05/2022 di approvazione tra le altre all’allegato C) il documento “Standard dei servizi di GOL e relative Unità di Costo Standard”;
 - la deliberazione del Commissario straordinario di ANPAL n.6 del 16/05/2022 di parziale modificazione del documento “Standard dei servizi di GOL e relative Unità di Costo Standard” di cui all’allegato C) della deliberazione n. 5/2022;
 - la deliberazione del Commissario straordinario di ANPAL n.5 del 12/04/2023 di adeguamento delle unità di costo standard (UCS) di GOL previste dalla delibera ANPAL n. 6/2022;
 - la deliberazione del Commissario straordinario di ANPAL n.13 del 18/12/2023 che introduce un riferimento temporale per gli standard di servizio dei percorsi di politica attiva contenuti nel programma GOL;
 - relativamente all’accreditamento per la formazione e i servizi per il lavoro:
 - la propria deliberazione n.201/2022 “Approvazione dei criteri e dei requisiti per l’accreditamento degli organismi che erogano formazione professionale in Emilia-Romagna, ai sensi dell’art. 33 della Legge regionale n. 12/2003”;
 - la determinazione dirigenziale n.16177/2024 “Aggiornamento dell’elenco degli organismi accreditati alla formazione professionale di cui alla determinazione dirigenziale n. 14058 del 9 luglio 2024”;
 - la propria deliberazione n.1959/2016 “Approvazione della disciplina in materia di Accredimento dei Servizi per il Lavoro e definizione dell’elenco delle prestazioni dei Servizi per il Lavoro Pubblici e Privati Accreditati ai sensi degli Artt. 34 e 35 della L.R. 1° Agosto 2005, n. 17 e ss.mm.ii.”;

- la propria deliberazione n.411/2018 “DGR n.1959/2016 ‘Approvazione della disciplina in materia di accreditamento dei servizi per il lavoro e definizione dell'elenco delle prestazioni dei servizi per il lavoro pubblici e privati accreditati ai sensi degli artt. 34 e 35 della L.R. 1° agosto 2005, n. 17 e ss.mm.ii.’ Proroga termini prima fase di attuazione”;
- la determinazione del Direttore dell’Agenzia Regionale per il Lavoro n.1452/2023 “Avviso per la presentazione delle domande di accreditamento ai servizi per il lavoro di cui alla DGR 1959/2016 e ss.mm.ii. e modalità operative per la comunicazione delle variazioni e per il mantenimento dell'accREDITAMENTO ai servizi per il lavoro. Abrogazione della determina dirigenziale n. 828 del 10/08/2018”;
- la determinazione dirigenziale n.2078/2024 “Approvazione delle domande e delle variazioni dei soggetti accreditati ai servizi per il lavoro di cui alla DGR 1959/2016 pervenute dal 15/10/2024 al 05/11/2024 - Elenco n. 10 anno 2024”;
- in materia di spesa, gestione, controllo e monitoraggio delle attività finanziate nell’ambito delle politiche di istruzione, formazione e lavoro:
 - la propria deliberazione n.1298/2015 “Disposizioni per la programmazione, gestione e controllo delle attività formative e delle politiche attive del lavoro - Programmazione SIE 2014-2020”;
 - la determinazione dirigenziale n.16677/2016 “Revoca della determinazione n. 14682/2016 e riapprovazione dei nuovi allegati relativi alle modalità attuative di cui al paragrafo 7.1.2. "Selezione" e dell'elenco delle irregolarità e dei provvedimenti conseguenti di cui al paragrafo 19 "Irregolarità e recuperi" di cui alla DGR 1298/2015”;
 - la determinazione dirigenziale n.13222/2019 “Elenco aggiornato delle principali irregolarità di cui alla DGR 1298/2015 e ss.mm.ii. – Revisione dell’allegato B) della determinazione dirigenziale n. 16677/2016”;
 - la propria deliberazione n.449/2023 “Recepimento dell'Accordo fra le Regioni e le Province autonome sulle Linee guida relative alle modalità di erogazione della formazione a distanza per percorsi di formazione non regolamentata, adottato in sede di Conferenza delle Regioni e delle Province autonome il 21 dicembre 2022” e l’“Integrazione dell’Accordo fra le Regioni e le Province Autonome sulle Linee guida relative alle modalità di erogazione della Formazione a distanza per percorsi di Formazione non regolamentata”, adottata in data 7 novembre 2024 che prevede il ricorso alla formazione a distanza fino al 100% del monte ore teorico e che tale previsione trovi applicazione “rispetto alle attività formative erogate nell’ambito del Programma Garanzia Occupabilità Lavoratori (GOL) – Missione 5, Componente 1 del Piano nazionale di ripresa e resilienza (PNRR)”;
 - la determinazione dirigenziale n.25150/2022 “Rilevazione per la valorizzazione degli indicatori di risultato e dei tassi di accreditamento”;
 - la propria deliberazione n.737/2023 “Approvazione della rivalutazione monetaria delle unità di costo standard per il finanziamento delle operazioni nell’ambito delle politiche educative, formative e per il lavoro – DGR 1268/2019 – DGR 54/2021”;
 - la propria deliberazione n.1315/2023 “Approvazione delle indicazioni operative per i soggetti accreditati ai servizi per il lavoro e per i soggetti accreditati alla formazione per l'attuazione dei programmi di politica attiva”;
 - la propria deliberazione n.1384/2023 “Misure di semplificazione per l’attuazione e la gestione delle misure di cui al PR FSE+ 2021/2027 e altri fondi comunitari, nazionali e regionali”;
 - la determinazione dirigenziale n.5977/2023 “Aggiornamento dell’elenco unitario delle tipologie di azione per l’attuazione delle politiche educative, formative e per il lavoro - Programmazione 2021/2027 di cui alla deliberazione di Giunta regionale n.1119/2022;
 - la propria deliberazione n.2059/2024 “Approvazione dei criteri per l’applicazione delle rettifiche finanziarie a carico dei beneficiari PR FSE+”;
- relativamente al sistema regionale delle qualifiche:
 - la propria deliberazione n.936/2004 “Orientamenti, metodologia e struttura per la definizione del sistema regionale delle qualifiche” e ss.mm.ii.;
 - la propria deliberazione n.1695/2010 “Approvazione del documento di correlazione del sistema regionale delle qualifiche (SRQ) al quadro europeo delle qualifiche (EQF)” e ss.mm.ii.;
 - in materia di tirocini:
 - la propria deliberazione n.1005/2019 “L.R. n. 17/2005 e ss.mm.ii. - Disposizioni di prima attuazione di quanto previsto dalla L.R. n. 1/2019 in materia di tirocini”;
 - la propria deliberazione n.1143/2019 “L.R. n. 17/2005 e ss.mm.ii. - Disposizioni di prima attuazione di quanto previsto dalla L.R. n. 1/2019 in materia di deroghe, quantificazione e ammissibilità della spesa dell'indennità dei tirocini”;
 - la propria deliberazione n.21/2020 “L.R. n.17/2005 e ss.mm.ii. Modifica ed integrazione degli schemi di progetto di tirocinio art. nn. 24 e 26 novies approvati con DGR n. 1143/2019”;

- la determinazione del Direttore dell’Agenzia Regionale per il Lavoro n.804 del 19/06/2019 “Approvazione Inviti a presentare candidature per l'aggiornamento degli elenchi dei soggetti promotori di tirocini e dei soggetti erogatori del servizio di formalizzazione e certificazione degli esiti dei tirocini ai sensi della L.R. 17/2005 e ss.mm., in attuazione della deliberazione di Giunta Regionale n. 1005/2019” e relativi elenchi e aggiornamenti;
- relativamente al sistema regionale di formalizzazione e certificazione delle competenze;
- la propria deliberazione n.1434/2005 “Orientamenti, metodologia e struttura per la definizione del sistema regionale di formalizzazione e certificazione delle competenze” e ss.mm.ii.;
- la propria deliberazione n.739/2013 “Modifiche e integrazioni al sistema di formalizzazione e certificazione delle competenze di cui alla DGR n.530/2006”;
- la propria deliberazione n.1172/2014 “Modifiche e integrazioni alla propria deliberazione n 960 del 30/6/2014 "Approvazione delle modalità di attuazione del servizio di formalizzazione e certificazione degli esiti del tirocinio ai sensi dell'art 26 ter comma 3 della legge regionale n. 17 dell'1 agosto 2005 e s.m.i.";

Richiamate in particolare le proprie deliberazioni:

- n.1462/2024 “Modifica, integrazione ed approvazione calendario dei bandi PR FSE plus luglio 2024-dicembre 2024”;
- n. 1751/2024 “Approvazione Avviso a presentare operazioni per l’inclusione attiva attraverso il lavoro delle persone fragili e vulnerabili – Percorso 4 – Lavoro e inclusione del piano di attuazione regionale di cui alla Delibera dell’Assemblea legislativa n. 81/2022 - L.R. 14/2015 - PR FSE+ 2021/2027 Priorità 3. Inclusione sociale Obiettivo specifico H)”;

Considerato che nell’Avviso di cui all’Allegato 1), parte integrante e sostanziale della sopracitata propria deliberazione n. 1751/2024, si è definito tra l’altro:

- azioni e misure finanziabili;
- destinatari;
- priorità;
- soggetti ammessi alla presentazione delle operazioni;
- impegni del soggetto attuatore;
- risorse disponibili e vincoli finanziari;
- modalità e termini per la presentazione delle operazioni, in particolare fissando la scadenza telematica alle ore 12.00 del 16/10/2024;
- procedure e criteri di valutazione;
- tempi ed esiti delle istruttorie;

Atteso che nell’Avviso si è previsto, altresì, che:

- l’istruttoria di ammissibilità venga eseguita da un gruppo di lavoro composto da collaboratori del Settore Educazione, Istruzione, Formazione, Lavoro nominato con atto del Direttore Generale Conoscenza, Ricerca, Lavoro, Imprese;
- la valutazione delle operazioni ritenute ammissibili in esito alla predetta istruttoria venga effettuata da un Nucleo di valutazione nominato con atto del Direttore Generale Conoscenza, Ricerca, Lavoro, Imprese con il supporto, nella fase di pre-istruttoria tecnica, di ART-ER Società Consortile per Azioni;
- le operazioni vengano selezionate conformemente ai criteri di selezione delle operazioni da ammettere al cofinanziamento approvati dal Comitato di Sorveglianza del Programma Regionale FSE+ Emilia-Romagna 2021-2027 Codice CCI n. 2021IT05SFPR004 approvato con Decisione C(2022) 5300 del 18/07/2022 nella seduta del 30 settembre 2022;
- le operazioni approvabili vadano a costituire 38 graduatorie, una per ciascuna Azione, riferita pertanto a ciascun Ambito distrettuale, in ordine di punteggio conseguito;
- con proprio successivo atto si proceda all’approvazione degli esiti delle valutazioni delle operazioni presentate. Tenuto conto degli obiettivi generali e delle finalità dell’Avviso, saranno approvate 38 operazioni, ovvero una sola operazione per ciascuna Azione e pertanto sarà approvata, per ciascuna Azione, l’operazione che avrà conseguito il punteggio più alto nella rispettiva graduatoria;

Preso atto che con Determinazione del Direttore Generale Conoscenza, Ricerca, Lavoro, Imprese n.21978 del 22/10/2024 sono stati costituiti il gruppo di lavoro ed il Nucleo di valutazione per lo svolgimento delle attività rispettivamente di istruttoria di ammissibilità e di valutazione delle operazioni pervenute a valere sull’Avviso di cui all’Allegato 1) della propria deliberazione n. 1751/2024, definendone le relative composizioni;

Preso atto, inoltre, che alla scadenza del 16/10/2024 sono pervenute alla Regione Emilia-Romagna, secondo le modalità e i termini previsti dall’Avviso sopra citato, n.39 operazioni, per un costo complessivo di euro 20.587.487,00 e per un finanziamento pubblico richiesto di pari importo;

Preso atto, infine, che il gruppo di lavoro ha effettuato l'istruttoria di ammissibilità delle suddette operazioni in applicazione di quanto previsto alla lettera J) "Procedure e criteri di valutazione" dell'Avviso e in esito alla suddetta attività istruttoria tutte le n.39 operazioni sono risultate "ammissibili" a valutazione;

Tenuto conto che il Nucleo di valutazione si è riunito nelle giornate dell'11 e 22 novembre 2024, in videoconferenza, ed ha effettuato la valutazione delle n.39 operazioni ammissibili avvalendosi della pre-istruttoria tecnica curata da ART-ER – Società Consortile per Azioni, rassegnando il verbale dei propri lavori, acquisito agli atti dell'Area "Interventi formativi e per l'occupazione" e a disposizione per la consultazione di chiunque ne abbia diritto;

In esito ai lavori del Nucleo, come si evince dal suddetto verbale, tutte le n.39 operazioni ammissibili sono risultate "approvabili" e sono state pertanto inserite nelle 38 graduatorie, una per ciascuna Azione, come da Allegato 1), parte integrante e sostanziale del presente atto;

Preso atto delle sopra citate graduatorie e tenuto conto che, come previsto dall'Avviso, per le motivazioni nello stesso specificate, è approvabile e finanziabile per ciascuna delle 38 azioni una sola operazione e, pertanto, l'operazione che ha conseguito il punteggio più alto nella rispettiva graduatoria:

- n. 39 operazioni risultano approvabili e inserite in 38 graduatorie come riportate nell'allegato 1) al presente atto;
- n. 38 operazioni risultano approvabili e finanziabili e inserite nell'elenco di cui all'allegato 2) al presente atto;

Ritenuto, pertanto, con il presente provvedimento, in attuazione della già più volte citata propria deliberazione n. 1751/2024 e di quanto sopra esposto, di approvare:

- l'Allegato 1) "Graduatorie delle operazioni", parte integrante e sostanziale del presente atto, contenente le n.39 operazioni approvabili suddivise nelle 38 Azioni previste dall'Avviso;
- l'Allegato 2), "Operazioni finanziabili", parte integrante e sostanziale del presente atto, contenente l'elenco delle n.38 operazioni finanziabili, una per ciascuna delle Azioni previste dall'Avviso, per un importo totale di euro 20.000.000,00 e per un finanziamento pubblico di pari importo a valere sulle risorse del PR FSE+ Priorità 3. Inclusione sociale Obiettivo specifico h);
- l'Allegato 3) "Certificazioni rilasciate", parte integrante e sostanziale del presente atto, nel quale sono riportati i 199 progetti di formazione riferiti al Sistema Regionale delle Qualifiche e le relative certificazioni rilasciate in esito, dei quali le 38 operazioni finanziabili prevedono la possibilità di attivazione;

Ritenuto che il presente atto - dando attuazione a quanto disposto dalla propria deliberazione n.1751/2024 di approvazione dell'Avviso - presenti il carattere dell'ordinaria amministrazione e che lo stesso corrisponda all'urgenza di rendere disponibile l'offerta di misure orientative, formative e di politica attiva a favore delle persone che in esito all'assessment rientreranno nel cluster Percorso 4 – Lavoro e inclusione;

Dato atto che alle sopra richiamate operazioni finanziabili è stato assegnato dalla competente struttura ministeriale il codice C.U.P., come riportato all'Allegato 2), parte integrante e sostanziale del presente atto;

Ritenuto – secondo quanto previsto dall'Avviso con riferimento alle Misure formative di cui alla tabella D.2 "Misure per la formazione Percorso 4 – Lavoro e Inclusione" – di confermare il numero minimo di iscritti previsto dall'Avviso per l'avvio delle singole Misure formative, specificando che la sottoscrizione da parte delle persone del Programma GOL contenente la Misura formativa costituisce conferma e formalizzazione dell'interesse e dell'impegno a partecipare al percorso;

Ritenuto, infine, di stabilire che agli adempimenti previsti dalla determina dirigenziale n. 25150/2022 di cui al punto G. dell'Avviso, si possa ottemperare attraverso le informazioni contenute nell'applicativo SILER, per il calcolo degli indicatori di risultato dei partecipanti, in quanto l'accesso al Programma GOL unitamente all'assessment, ovvero al percorso che porta alla profilazione e alla sottoscrizione del Patto di servizio personalizzato, è nella responsabilità dei Centri per l'Impiego, che registrano le necessarie informazioni e, pertanto, si ritiene che le informazioni relative ai partecipanti disponibili in tale applicativo siano esaurienti;

Richiamate inoltre le proprie deliberazioni n. 1316/2022 "Approvazione secondo Avviso per l'attuazione del Programma GOL - presentazione di operazioni per rendere disponibili le misure formative e per il lavoro - Percorso 4 - Lavoro e inclusione" e n. 1822/2022 "Approvazione delle operazioni pervenute in risposta al secondo Avviso per l'attuazione del programma GOL – Percorso 4 - Lavoro e inclusione di cui alla DGR n. 1316/2022";

Dato atto che le operazioni, approvate in esito alle sopra richiamate deliberazioni, hanno reso disponibili, a valere sulle risorse di cui al PNRR, misure per il lavoro e misure formative rivolte alle persone che in esito all'assessment sono rientrate nel cluster 4 in attuazione di quanto previsto dal PAR GOL;

Ritenuto necessario, al fine di garantire la continuità dei servizi alle persone, e fino alla data del 10 gennaio 2025, che le persone che in esito all'assessment rientreranno nel cluster 4 possano fruire delle opportunità previste dal proprio programma personalizzato a valere sulle operazioni già in corso di realizzazione e approvate con la propria deliberazione n.1822/2022.

Richiamate:

- la Legge 16 gennaio 2003, n. 3 recante "Disposizioni ordinamentali in materia di pubblica amministrazione" in particolare l'art. 11;

- la Legge 13 agosto 2010, n. 136 recante “Piano straordinario contro le mafie, nonché delega al Governo in materia di normativa antimafia” e succ.mod.;
- la determinazione dell’Autorità per la vigilanza sui contratti pubblici di lavori, servizi e forniture del 7 luglio 2011 n. 4 in materia di tracciabilità finanziaria ex art.3, legge 13 agosto 2010, n. 136 e successivo aggiornamento;

Richiamati:

- il Decreto Legislativo 14 marzo 2013, n. 33 “Riordino della disciplina riguardante il diritto di accesso civico e gli obblighi di pubblicità, trasparenza e diffusione di informazioni da parte delle pubbliche amministrazioni” e ss.mm.ii.;
- la propria deliberazione n. 2077/2023 “Nomina del Responsabile per la Prevenzione della Corruzione e della Trasparenza”;
- la propria deliberazione n. 157/2024 “Piano Integrato delle Attività e dell’Organizzazione 2024-2026. Approvazione”, di seguito per brevità PIAO 2024-2026;
- la propria deliberazione n. 1453/2024 “Piano Integrato delle Attività e dell’Organizzazione 2024-2026 - Primo aggiornamento”;
- la “Direttiva di indirizzi interpretativi degli obblighi di pubblicazione previsti dal decreto legislativo n.33 del 2013. Anno 2022.” di cui all’Allegato A) della determinazione dirigenziale n. 2335/2022, per quanto applicabile”;

Visto il D.Lgs. n. 118/2011 ad oggetto “Disposizioni in materia di armonizzazione dei sistemi contabili e degli schemi di bilancio delle Regioni, degli Enti Locali e dei loro organismi, a norma degli articoli 1 e 2 della Legge 5 Maggio 2009 n.42” e ss.mm.ii.”;

Richiamate le Leggi regionali:

- n.40/2001 “Ordinamento contabile della Regione Emilia-Romagna, abrogazione delle L.R. 6 luglio 1977, n. 31 e 27 marzo 1972, n.4” per quanto applicabile;
- n.17/2023 “Disposizioni collegate alla legge regionale di stabilità per il 2024”;
- n.18/2023 “Disposizioni per la formazione del Bilancio di previsione 2024-2026 (Legge di stabilità Regionale 2024)”;
- n.19/2023 “Bilancio di previsione della Regione Emilia-Romagna 2024-2026”;
- n.10/2024 “Prima variazione generale al bilancio di previsione della Regione Emilia-Romagna 2024-2026”;

Richiamate le proprie deliberazioni:

- n.2291/2023 “Approvazione del documento tecnico di accompagnamento e del bilancio finanziario gestionale di previsione della Regione Emilia-Romagna 2024-2026”;
- n.1405/2024 “Aggiornamento del documento tecnico di accompagnamento e del bilancio finanziario gestionale di previsione della Regione Emilia-Romagna 2024-2026”;

Richiamata la Legge regionale n.43/2001 recante "Testo unico in materia di organizzazione e di rapporto di lavoro nella Regione Emilia-Romagna" e ss.mm.ii.;

Viste le proprie deliberazioni:

- n.468/2017 “Il sistema dei controlli interni nella Regione Emilia-Romagna”;
- n.325/2022 “Consolidamento e rafforzamento delle capacità amministrative: riorganizzazione dell’ente a seguito del nuovo modello di organizzazione e gestione del personale”;
- n.426/2022 “Riorganizzazione dell’ente a seguito del nuovo modello di organizzazione e gestione del personale. Conferimento degli incarichi ai Direttori Generali e ai Direttori di Agenzia”;
- n.2360/2022 “Modifica e assestamento degli assetti organizzativi della Giunta regionale e soppressione dell’Agenzia Sanitaria e Sociale Regionale. Provvedimenti”;
- n.2319/2023 “Modifica degli assetti organizzativi della Giunta regionale. Provvedimenti di potenziamento per fare fronte alla ricostruzione post alluvione e indirizzi operativi”;
- n.1276/2024 “Disciplina organica in materia di organizzazione dell’Ente e gestione del personale. Consolidamento in vigore dal 1° luglio 2024”;

Richiamate le determinazioni dirigenziali:

- n.5595/2022 “Micro-organizzazione della Direzione Generale Conoscenza, Ricerca, lavoro, Imprese a seguito della D.G.R. n. 325/2022. Conferimento incarichi dirigenziali e proroga incarichi di titolarità di Posizione organizzativa”;
- n.25436/2022 “Conferimento e proroga di incarichi dirigenziali presso la Direzione Generale Conoscenza, Ricerca, Lavoro, Imprese”;
- n.1633/2023 “Modifica della micro-organizzazione della Direzione Generale Conoscenza, Ricerca, Lavoro, Imprese. Conferimento di incarichi dirigenziali”;

Dato atto che il Responsabile del procedimento ha dichiarato di non trovarsi in situazione di conflitto, anche potenziale, di interessi;

Dato atto dei pareri allegati;

Su proposta dell'Assessore competente per materia;

A voti unanimi e palesi

delibera

per le motivazioni espresse in premessa:

1. di approvare:

- l'Allegato 1) "Graduatorie delle operazioni", parte integrante e sostanziale del presente atto;

- l'Allegato 2) "Operazioni finanziabili", parte integrante e sostanziale del presente atto, per un costo totale di euro 20.000.000,00 e per un finanziamento pubblico di pari importo a valere a valere sulle risorse del PR FSE+ Priorità 3. Inclusione sociale Obiettivo specifico h);

- l'Allegato 3) "Certificazioni rilasciate", parte integrante e sostanziale del presente atto;

2. di stabilire che al finanziamento delle operazioni finanziabili, nel limite dell'importo di cui all'Allegato 2), parte integrante e sostanziale del presente atto, ed all'assunzione del relativo impegno di spesa, provvederà il Responsabile dell'Area "Interventi formativi e per l'occupazione" con successivo proprio provvedimento, nel rispetto di quanto previsto dagli articoli da 82 a 94 del D.Lgs. n.159/2011 e ss.mm.ii. - c.d. "Codice antimafia" - e previa acquisizione:

- della certificazione attestante che il soggetto beneficiario dei contributi è in regola con il versamento dei contributi previdenziali e assistenziali;

- dell'atto di impegno di cui alla propria deliberazione n. 1298/2015 comprensiva della dichiarazione resa ai sensi degli Artt.46 e n. 47 del D.P.R. 28 dicembre 2000, n.445, che l'ente non si trova in stato di scioglimento, liquidazione o di fallimento o di altre procedure concorsuali, non ha ad oggi deliberato tali stati, né ha presentato domanda di concordato, né infine versa in stato di insolvenza, di cessazione o di cessione dell'attività o di parti di essa;

3. di stabilire inoltre che il finanziamento, approvato con il presente atto, verrà liquidato dal Dirigente regionale competente, o suo delegato, secondo le seguenti modalità nonché le disposizioni previste dal D.Lgs. 118/2011 e ss.mm.ii.:

- previa presentazione di garanzia fideiussoria, il cui svincolo sarà disposto dall'Amministrazione regionale finanziatrice a seguito dell'atto di approvazione del rendiconto, in caso di saldo positivo, o a seguito di avvenuta restituzione, in caso di saldo negativo:

- un anticipo pari all'80% dell'importo del finanziamento pubblico approvato, erogabile previa presentazione di garanzia fideiussoria a copertura del 80% del finanziamento concesso e su presentazione di regolare nota;

- il saldo ad approvazione del rendiconto e su presentazione della regolare nota;

- in alternativa al precedente punto, senza la presentazione di garanzia fideiussoria:

- mediante domande di rimborsi del finanziamento pubblico approvato fino a un massimo del 80% dell'importo del predetto finanziamento, su presentazione di regolare nota. Si precisa che l'importo minimo della singola domanda di rimborso deve essere di importo non inferiore a 20.000,00 euro, ad eccezione della domanda di rimborso che permette di raggiungere l'80%;

Di seguito il dettaglio relativo al numero massimo delle domande di rimborso:

- n.4 domande di rimborso per un importo finanziato inferiore ad € 250.000,00

- n.5 domande di rimborso per un importo finanziato compreso tra € 250.001,00 ed € 350.000,00

- n.7 domande di rimborso per un importo finanziato compreso tra € 350.001,00 ed € 500.000,00

- n.8 domande di rimborso per un importo finanziato compreso tra € 500.001,00 ed € 600.000,00

- n.12 domande di rimborso per un importo finanziato compreso tra € 600.001,00 ed € 1.000.000,00

- n.18 domande di rimborso per un importo finanziato superiore ad € 1.000.001,00;

- il saldo ad approvazione del rendiconto e su presentazione della regolare nota;

4. di prevedere che il Dirigente regionale competente, o suo delegato:

- procederà all'approvazione del rendiconto delle attività, che con il presente atto si approvano, a seguito dei controlli finalizzati ad accertare l'effettiva e conforme realizzazione delle stesse;

- provvederà con propri successivi provvedimenti, ai sensi della vigente normativa contabile nonché della propria deliberazione n.2416/2008 e ss.mm.ii., per quanto applicabile, alla liquidazione dei finanziamenti concessi e alla richiesta di emissione dei titoli di pagamento, con le modalità specificate al punto 3.;

5. di stabilire che agli adempimenti previsti dalla determina dirigenziale n. 25150/2022 di cui al punto G. dell'Avviso, si possa ottemperare attraverso le informazioni contenute nell'applicativo SILER, per il calcolo degli indicatori di risultato dei partecipanti, in quanto l'accesso al Programma GOL unitamente all'assessment, ovvero al percorso che porta alla profilazione e alla sottoscrizione del Patto di servizio personalizzato, è nella responsabilità dei Centri per l'Impiego, che registrano le necessarie informazioni e, pertanto, si ritiene che le informazioni relative ai

partecipanti disponibili in tale applicativo siano esaurienti;

6. di confermare, secondo quanto previsto dall'Avviso, con riferimento alle Misure formative di cui alla tabella D.2 "Misure per la formazione Percorso 4 – Lavoro e Inclusione" il numero minimo di iscritti previsto dall'Avviso per l'avvio delle singole Misure formative, specificando che la sottoscrizione da parte delle persone del Programma GOL contenente la Misura formativa costituisce conferma e formalizzazione dell'interesse e dell'impegno a partecipare al percorso;

7. di modificare parzialmente quanto stabilito alla lettera L) "Termini per l'avvio, la durata e la conclusione delle operazioni" del citato Avviso, parte integrante e sostanziale della propria deliberazione n.1751/2024, prevedendo, in particolare, che le operazioni approvate con il presente atto dovranno essere avviate a partire dalla data dell'11 gennaio 2025 e termineranno a conclusione dei programmi di tutti i beneficiari presi in carico;

8. di prevedere che, al fine di garantire la continuità dei servizi alle persone, e fino alla data del 10 gennaio 2025, le persone che in esito all'assessment rientreranno nel cluster 4 potranno fruire delle opportunità previste dal proprio programma personalizzato a valere sulle operazioni già in corso di realizzazione e approvate con la propria deliberazione n.1822/2022;

9. di stabilire che, con propri successivi atti – al fine di garantire la completa fruizione alle persone con programma personalizzato a valere sulle operazioni approvate con la propria deliberazione n.1822/2022 – si potrà provvedere ad ulteriori assegnazioni, a valere sulle risorse di cui al PNRR, a favore dei titolari di tali operazioni e in funzione delle persone che saranno complessivamente prese in carico entro il termine di cui al punto 8, prevedendo altresì che le operazioni si concluderanno solo al termine di tutti i percorsi individuali;

10. di prevedere che le modalità gestionali sono regolate in base a quanto previsto dalle disposizioni approvate con le proprie deliberazioni n. 1298/2015 e n. 112/2023;

11. di rinviare, per tutto quanto non previsto nel presente atto, a quanto stabilito nel citato Avviso, parte integrante e sostanziale della propria deliberazione n.1751/2024;

12. di disporre la pubblicazione, ai sensi dell'art. 7 bis, comma 3 del D.lgs. n. 33/2013, secondo quanto previsto nel PIAO 2024-2026 e nella direttiva di indirizzi interpretativi degli obblighi di pubblicazione previsti dal medesimo Decreto;

13. di pubblicare la presente deliberazione nel Bollettino Ufficiale della Regione Emilia-Romagna Telematico e sul sito <https://formazione lavoro.regione.emilia-romagna.it>.

REGIONE EMILIA-ROMAGNA

Allegato 1)

GRADUATORIE DELLE OPERAZIONI

In attuazione della Delibera di Giunta Regionale n. 1751/2024

Azione	Rif PA	Soggetto Attuatore	Codice fiscale	Titolo Operazione	Finanziamento pubblico	Canale di Finanziamento	Punt.	Esito
AZIONE 1 - Azienda USL di PIACENZA - Città di Piacenza	2024-23197/RER	222 EN.A.I.P. DELLA PROVINCIA DI PIACENZA	01139920332	PRESTAZIONI PER L'INCLUSIONE ATTIVA ATTRAVERSO IL LAVORO DELLE PERSONE FRAGILI E VULNERABILI - PERCORSO 4 - LAVORO E INCLUSIONE	370.117,00	FSE+ 3. Inclusioni sociali	71,0	Da approvare con modifiche
AZIONE 2 - Azienda USL di PIACENZA - Levante	2024-23189/RER	901 TUTOR Società Consortile a responsabilità limitata	01229920333	Lavoro&Inclusione: il percorso per il Distretto di Levante della provincia di Piacenza	227.161,00	FSE+ 3. Inclusioni sociali	73,0	Da approvare senza modifiche
AZIONE 3 - Azienda USL di PIACENZA - Ponente	2024-23202/RER	11 Associazione Emiliano - Romagna di centri autonomi di formazione professionale - A.E.C.A	80090410376	Misure formative e per il lavoro - Percorso 4 - Lavoro e Inclusioni - Azienda USL di Piacenza - PONENTE	187.996,00	FSE+ 3. Inclusioni sociali	71,5	Da approvare con modifiche
AZIONE 4 - Azienda USL di PARMA - Parma Città	2024-23203/RER	11 Associazione Emiliano - Romagna di centri autonomi di formazione professionale - A.E.C.A	80090410376	Misure formative e per il lavoro - Percorso 4 - Lavoro e Inclusioni - Azienda USL di PARMA Parma Città	906.688,00	FSE+ 3. Inclusioni sociali	75,0	Da approvare senza modifiche
AZIONE 5 - Azienda USL di PARMA - Fidenza	2024-23190/RER	915 FORMA FUTURO Soc. Cons. r.l.	02020330342	Inclusione attiva attraverso il lavoro delle persone fragili e vulnerabili - Percorso 4 - AZIENDA USL DI PARMA-FIDENZA	362.283,00	FSE+ 3. Inclusioni sociali	72,0	Da approvare con modifiche
AZIONE 6 - Azienda USL di PARMA - Valli Taro e Ceno	2024-23191/RER	915 FORMA FUTURO Soc. Cons. r.l.	02020330342	Inclusione attiva attraverso il lavoro delle persone fragili e vulnerabili - Percorso 4 - AZIENDA USL DI PARMA-VALLI TARO E CENO	197.787,00	FSE+ 3. Inclusioni sociali	72,0	Da approvare con modifiche
AZIONE 7 - Azienda USL di PARMA - Sud Est Parma	2024-23195/RER	403 En.A.I.P. Parma	01928210341	Misure Formative e per il Lavoro - GOL 4 Distretto AUSL Sud-Est Parma	272.202,00	FSE+ 3. Inclusioni sociali	70,5	Da approvare con modifiche
AZIONE 8 - Azienda USL di REGGIO EMILIA - Reggio Emilia	2024-23192/RER	3890 FONDAZIONE ENAIP DON ELEUTERIO AGOSTINI	01955980352	MISURE FORMATIVE E PER IL LAVORO - PERCORSO 4 - LAVORO E INCLUSIONE - DISTRETTO DI REGGIO EMILIA	1.780.084,00	FSE+ 3. Inclusioni sociali	76,5	Da approvare con modifiche
AZIONE 9 - Azienda USL di REGGIO EMILIA - Montecchio Emilia	2024-23213/RER	5164 Centro Studio e Lavoro "La Crementa" S.r.l.	02078610355	Misure formative e per il lavoro rivolte ai beneficiari del percorso 4 del PAR GOL - Lavoro e Inclusioni - Azienda USL di REGGIO EMILIA - Montecchio Emilia	327.034,00	FSE+ 3. Inclusioni sociali	72,0	Da approvare senza modifiche

Allegato 1) Graduatorie delle operazioni

Azione	Rif PA	Soggetto Attuatore	Codice fiscale	Titolo Operazione	Finanziamento pubblico	Canale di Finanziamento	Punt.	Esito
AZIONE 10 - Azienda USL di REGGIO EMILIA - Guastalla	2024-23124/RER	971 Centro di Formazione Professionale Bassa Reggiana Soc. Cons. r.l.	01768220350	Prestazioni per il lavoro e misure formative per l'inclusione attiva attraverso il lavoro delle persone fragili e vulnerabili rientranti nel percorso 4 del PAR GOL - Lavoro e Inclusione - Azienda USL di REGGIO EMILIA - Guastalla	299.618,00	FSE+ 3. Inclusione sociale	72,0	Da approvare con modifiche
AZIONE 11 - Azienda USL di REGGIO EMILIA - Correggio	2024-23200/RER	245 FORM.ART. Società Consortile a r.l.	04260000379	2024 - MISURE FORMATIVE E PER IL LAVORO RIVOLTE AI BENEFICIARI DEL PERCORSO 4 DEL PAR GOL - LAVORO E INCLUSIONE - AZIENDA USL DI REGGIO EMILIA - CORREGGIO	258.494,00	FSE+ 3. Inclusione sociale	72,0	Da approvare senza modifiche
AZIONE 12 - Azienda USL di REGGIO EMILIA - Scandiano	2024-23193/RER	3890 FONDAZIONE ENAIP DON ELEUTERIO AGOSTINI	01955980352	MISURE FORMATIVE E PER IL LAVORO - PERCORSO 4 - LAVORO E INCLUSIONE - DISTRETTO DI SCANDIANO	340.742,00	FSE+ 3. Inclusione sociale	76,5	Da approvare con modifiche
AZIONE 13 - Azienda USL di REGGIO EMILIA - Castelnuovo ne' Monti	2024-23194/RER	3890 FONDAZIONE ENAIP DON ELEUTERIO AGOSTINI	01955980352	MISURE FORMATIVE E PER IL LAVORO - PERCORSO 4 - LAVORO E INCLUSIONE - DISTRETTO DI CASTELNUOVO NE' MONTI	176.246,00	FSE+ 3. Inclusione sociale	76,5	Da approvare con modifiche
AZIONE 14 - Azienda USL di MODENA - Modena	2024-23183/RER	2876 CONSORZIO DI SOLIDARIETA' SOCIALE DI MODENA - SOCIETA' COOPERATIVA SOCIALE	02312660364	"OPERAZIONE PER L'INCLUSIONE ATTIVA ATTRAVERSO IL LAVORO DELLE PERSONE FRAGILI E VULNERABILI - PERCORSO 4 - LAVORO E INCLUSIONE" - Distretto di Modena	751.983,00	FSE+ 3. Inclusione sociale	73,5	Da approvare con modifiche
AZIONE 15 - Azienda USL di MODENA - Carpi	2024-23210/RER	11 Associazione Emiliano - Romagna di centri autonomi di formazione professionale - A.E.C.A	80090410376	Misure formative e per il lavoro - Percorso 4 - Lavoro e Inclusione - Azienda USL di Modena - Carpi	544.404,00	FSE+ 3. Inclusione sociale	73,0	Da approvare con modifiche
AZIONE 16 - Azienda USL di MODENA - Mirandola	2024-23199/RER	946 FORMODENA - FORMAZIONE PROFESSIONALE PER I TERRITORI MODENESI SOC.COONS.A.R.L.	02483780363	INTERVENTI FORMATIVI E DI POLITICA ATTIVA DEL LAVORO PER I BENEFICIARI DEL PROGRAMMA GOL CLUSTER 4 - AZIENDA USL DI MODENA - MIRANDOLA	403.407,00	FSE+ 3. Inclusione sociale	71,0	Da approvare con modifiche
AZIONE 17 - Azienda USL di MODENA - Sassuolo	2024-23186/RER	2876 CONSORZIO DI SOLIDARIETA' SOCIALE DI MODENA - SOCIETA' COOPERATIVA SOCIALE	02312660364	"OPERAZIONE PER L'INCLUSIONE ATTIVA ATTRAVERSO IL LAVORO DELLE PERSONE FRAGILI E VULNERABILI - PERCORSO 4 - LAVORO E INCLUSIONE" - Distretto di Sassuolo	536.571,00	FSE+ 3. Inclusione sociale	72,0	Da approvare con modifiche
AZIONE 18 - Azienda USL di MODENA - Pavullo nel Frignano	2024-23187/RER	2876 CONSORZIO DI SOLIDARIETA' SOCIALE DI MODENA - SOCIETA' COOPERATIVA SOCIALE	02312660364	"OPERAZIONE PER L'INCLUSIONE ATTIVA ATTRAVERSO IL LAVORO DELLE PERSONE FRAGILI E VULNERABILI - PERCORSO 4 - LAVORO E INCLUSIONE" - Distretto di Pavullo nel Frignano	146.872,00	FSE+ 3. Inclusione sociale	72,0	Da approvare con modifiche

Allegato 1) Graduatorie delle operazioni

Azione	Rif PA	Soggetto Attuatore	Codice fiscale	Titolo Operazione	Finanziamento pubblico	Canale di Finanziamento	Punt.	Esito
AZIONE 19 - Azienda USL di MODENA - Vignola	2024-23185/RER	2876 CONSORZIO DI SOLIDARIETA' SOCIALE DI MODENA - SOCIETA' COOPERATIVA SOCIALE	02312660364	"OPERAZIONE PER L'INCLUSIONE ATTIVA ATTRAVERSO IL LAVORO DELLE PERSONE FRAGILI E VULNERABILI - PERCORSO 4 - LAVORO E INCLUSIONE" - Distretto di Vignola	291.785,00	FSE+ 3. Inclusioni sociali	72,0	Da approvare con modifiche
AZIONE 20 - Azienda USL di MODENA - Castelfranco Emilia	2024-23184/RER	2876 CONSORZIO DI SOLIDARIETA' SOCIALE DI MODENA - SOCIETA' COOPERATIVA SOCIALE	02312660364	"OPERAZIONE PER L'INCLUSIONE ATTIVA ATTRAVERSO IL LAVORO DELLE PERSONE FRAGILI E VULNERABILI - PERCORSO 4 - LAVORO E INCLUSIONE" - Distretto di Castelfranco Emilia	152.747,00	FSE+ 3. Inclusioni sociali	72,0	Da approvare con modifiche
AZIONE 21 - Azienda USL di BOLOGNA - Città di Bologna	2024-23177/RER	544 CENTRO STUDI ANALISI DI PSICOLOGIA E SOCIOLOGIA APPLICATE - SOCIETA' COOPERATIVA SOCIALE IN SIGLA C.S.A.P.S.A.	01202580377	L'INCLUSIONE ATTIVA ATTRAVERSO IL LAVORO DELLE PERSONE FRAGILI E VULNERABILI - PERCORSO 4 - CITTÀ DI BOLOGNA	1.462.842,00	FSE+ 3. Inclusioni sociali	75,0	Da approvare con modifiche
AZIONE 22 - Azienda USL di BOLOGNA - Reno, Lavino, Samoggia	2024-23178/RER	544 CENTRO STUDI ANALISI DI PSICOLOGIA E SOCIOLOGIA APPLICATE - SOCIETA' COOPERATIVA SOCIALE IN SIGLA C.S.A.P.S.A.	01202580377	L'INCLUSIONE ATTIVA ATTRAVERSO IL LAVORO DELLE PERSONE FRAGILI E VULNERABILI - PERCORSO 4 - RENO LAVINO SAMOGGIA	468.031,00	FSE+ 3. Inclusioni sociali	73,0	Da approvare con modifiche
AZIONE 23 - Azienda USL di BOLOGNA - Appennino Bolognese	2024-23179/RER	544 CENTRO STUDI ANALISI DI PSICOLOGIA E SOCIOLOGIA APPLICATE - SOCIETA' COOPERATIVA SOCIALE IN SIGLA C.S.A.P.S.A.	01202580377	L'INCLUSIONE ATTIVA ATTRAVERSO IL LAVORO DELLE PERSONE FRAGILI E VULNERABILI - PERCORSO 4 - APPENNINO BOLOGNESE	258.494,00	FSE+ 3. Inclusioni sociali	73,0	Da approvare con modifiche
AZIONE 24 - Azienda USL di BOLOGNA - San Lazzaro di Savena	2024-23204/RER	11 Associazione Emiliano - Romagna di centri autonomi di formazione professionale - A.E.C.A.	80090410376	Misure formative e per il lavoro - Percorso 4 - Lavoro e Inclusioni - Azienda USL di BOLOGNA - San Lazzaro di Savena	516.988,00	FSE+ 3. Inclusioni sociali	71,5	Da approvare con modifiche
AZIONE 25 - Azienda USL di BOLOGNA - Pianura Est	2024-23216/RER	516 Futura Società Consortile a Responsabilità Limitata	01748791207	Strumenti formativi e misure di politica attiva per il Lavoro e l'Inclusione - Azienda USL di Bologna - Distretto Pianura Est	524.821,00	FSE+ 3. Inclusioni sociali	73,0	Da approvare con modifiche
AZIONE 26 - Azienda USL di BOLOGNA - Pianura Ovest	2024-23217/RER	516 Futura Società Consortile a Responsabilità Limitata	01748791207	Strumenti formativi e misure di politica attiva per il Lavoro e l'Inclusione - Azienda USL di Bologna - Distretto Pianura Ovest	276.119,00	FSE+ 3. Inclusioni sociali	73,0	Da approvare con modifiche
AZIONE 27 - Azienda USL di IMOLA - Imola	2024-23205/RER	11 Associazione Emiliano - Romagna di centri autonomi di formazione professionale - A.E.C.A.	80090410376	Misure formative e per il lavoro - Percorso 4 - Lavoro e Inclusioni - Azienda USL di IMOLA - Imola	659.943,00	FSE+ 3. Inclusioni sociali	73,5	Da approvare con modifiche

Allegato 1) Graduatorie delle operazioni

Azione	Rif PA	Soggetto Attuatore	Codice fiscale	Titolo Operazione	Finanziamento pubblico	Canale di Finanziamento	Punt.	Esito
AZIONE 28 - Azienda USL di FERRARA - Ovest	2024-23201/RER	3189 CENTIFORM S.R.L.	01523560389	MISURE FORMATIVE E PER IL LAVORO - PERCORSO 4 - LAVORO E INCLUSIONE - DISTRETTO FERRARA OVEST	266.327,00	FSE+ 3. Inclusioni sociali	74,5	Da approvare senza modifiche
AZIONE 29 - Azienda USL di FERRARA - Centro-Nord	2024-23214/RER	260 IAL Innovazione Apprendimento Lavoro Emilia Romagna S.r.l. Impresa Sociale	80061110377	Inclusioni attive e lavoro (Azienda USL di Ferrara - Centro-Nord)	845.981,00	FSE+ 3. Inclusioni sociali	72,0	Da approvare con modifiche
AZIONE 30 - Azienda USL di FERRARA - Sud-Est	2024-23209/RER	11 Associazione Emiliano - Romagna di centri autonomi di formazione professionale - A.E.C.A.	80090410376	Misure formative e per il lavoro - Percorso 4 - Lavoro e Inclusioni - Azienda USL di FERRARA - Sud-Est	587.487,00	FSE+ 3. Inclusioni sociali	74,5	Da approvare con modifiche
	2024-23218/RER	5044 FONDAZIONE SAN GIUSEPPE CFP C.E.S.T.A.	93061010380	MISURE ORIENTATIVE, FORMATIVE E PER IL LAVORO. PROGRAMMA GOL PERCORSO 4 LAVORO E INCLUSIONE. DISTRETTO SUD - EST.	587.487,00	FSE+ 3. Inclusioni sociali	72,0	Idoneo non finanziabile
AZIONE 31 - Azienda USL della ROMAGNA - Ravenna	2024-23206/RER	11 Associazione Emiliano - Romagna di centri autonomi di formazione professionale - A.E.C.A.	80090410376	Misure formative e per il lavoro - Percorso 4 - Lavoro e Inclusioni - Azienda USL della ROMAGNA - Ravenna	1.041.809,00	FSE+ 3. Inclusioni sociali	74,5	Da approvare con modifiche
AZIONE 32 - Azienda USL della ROMAGNA - Lugo	2024-23207/RER	11 Associazione Emiliano - Romagna di centri autonomi di formazione professionale - A.E.C.A.	80090410376	Misure formative e per il lavoro - Percorso 4 - Lavoro e Inclusioni - Azienda USL della ROMAGNA - Lugo	452.365,00	FSE+ 3. Inclusioni sociali	70,5	Da approvare con modifiche
AZIONE 33 - Azienda USL della ROMAGNA - Faenza	2024-23208/RER	11 Associazione Emiliano - Romagna di centri autonomi di formazione professionale - A.E.C.A.	80090410376	Misure formative e per il lavoro - Percorso 4 - Lavoro e Inclusioni - Azienda USL della ROMAGNA - Faenza	491.530,00	FSE+ 3. Inclusioni sociali	72,0	Da approvare con modifiche
AZIONE 34 - Azienda USL della ROMAGNA - Forlì	2024-23198/RER	1180 TECHNE Società consortile a responsabilità limitata	02604400404	Misure formative e prestazioni per il lavoro nell'ambito distrettuale di Forlì	732.400,00	FSE+ 3. Inclusioni sociali	76,5	Da approvare senza modifiche
AZIONE 35 - Azienda USL della ROMAGNA - Savio	2024-23212/RER	221 Fondazione En.A.I.P. Forlì Cesena ETS	02338400407	Misure formative e per il lavoro - Percorsi in autonomia e Inclusioni sociali (Distretto Valle Savio)	556.154,00	FSE+ 3. Inclusioni sociali	72,5	Da approvare con modifiche

Allegato 1) Graduatorie delle operazioni

Azione	Rif PA	Soggetto Attuatore	Codice fiscale	Titolo Operazione	Finanziamento pubblico	Canale di Finanziamento	Punt.	Esito
AZIONE 36 - Azienda USL della ROMAGNA - Rubicone	2024-23211/RER	221 Fondazione En.A.I.P. Forlì Cesena ETS	02338400407	Misure Formative e per il lavoro - Percorsi in autonomia e inclusione sociale (Distretto Rubicone)	395.574,00	FSE+ 3. Inclusione sociale	72,5	Da approvare con modifiche
AZIONE 37 - Azienda USL della ROMAGNA - Rimini	2024-23196/RER	224 Fondazione En.A.I.P. S. Zavatta Rimini	02291500409	MISURE FORMATIVE E PER IL LAVORO - PERCORSO 4 LAVORO E INCLUSIONE - DISTRETTO DI RIMINI	1.347.302,00	FSE+ 3. Inclusione sociale	76,0	Da approvare con modifiche
AZIONE 38 - Azienda USL della ROMAGNA - Riccione	2024-23215/RER	260 IAL Innovazione Apprendimento Lavoro Emilia Romagna S.r.l. Impresa Sociale	80061110377	Inclusione attiva e lavoro (Azienda USL della Romagna - Riccione)	581.612,00	FSE+ 3. Inclusione sociale	74,5	Da approvare con modifiche

Allegato 1) Graduatorie delle operazioni

REGIONE EMILIA-ROMAGNA

Allegato 2)

OPERAZIONI FINANZIABILI

In attuazione della Delibera di Giunta Regionale n. 1751/2024

Azione	Rif PA	Soggetto Attuatore	Codice fiscale	Titolo Operazione	Finanziamento pubblico	Canale di Finanziamento	CUP
AZIONE 1 - Azienda USL di PIACENZA - Città di Piacenza	2024-23197/RER	222 ENA.I.P. DELLA PROVINCIA DI PIACENZA	01139920332	PRESTAZIONI PER L'INCLUSIONE ATTIVA ATTRAVERSO IL LAVORO DELLE PERSONE FRAGILI E VULNERABILI - PERCORSO 4 - LAVORO E INCLUSIONE	370.117,00	FSE+3. Inclusionione sociale	E34D24005260009
AZIONE 2 - Azienda USL di PIACENZA - Levante	2024-23189/RER	901 TUTOR Società Consortile a responsabilità limitata	01229920333	Lavoro&Inclusionione: il percorso per il Distretto di Levante della provincia di Piacenza	227.161,00	FSE+3. Inclusionione sociale	E34D24005270009
AZIONE 3 - Azienda USL di PIACENZA - Ponente	2024-23202/RER	11 Associazione Emiliano - Romagna di centri autonomi di formazione professionale - A.E.C.A	80090410376	Misure formative e per il lavoro - Percorso 4 - Lavoro e Inclusionione - Azienda USL di Piacenza - PONENTE	187.996,00	FSE+3. Inclusionione sociale	E34D24005280009
AZIONE 4 - Azienda USL di PARMA - Parma Città	2024-23203/RER	11 Associazione Emiliano - Romagna di centri autonomi di formazione professionale - A.E.C.A	80090410376	Misure formative e per il lavoro - Percorso 4 - Lavoro e Inclusionione - Azienda USL di PARMA Parma Città	906.688,00	FSE+3. Inclusionione sociale	E34D24005640009
AZIONE 5 - Azienda USL di PARMA - Fidenza	2024-23190/RER	915 FORMA FUTURO Soc. Cons. r.l.	02020330342	Inclusionione attiva attraverso il lavoro delle persone fragili e vulnerabili - Percorso 4 - AZIENDA USL DI PARMA-FIDENZA	362.283,00	FSE+3. Inclusionione sociale	E34D24002400009
AZIONE 6 - Azienda USL di PARMA - Valli Taro e Ceno	2024-23191/RER	915 FORMA FUTURO Soc. Cons. r.l.	02020330342	Inclusionione attiva attraverso il lavoro delle persone fragili e vulnerabili - Percorso 4 - AZIENDA USL DI PARMA-VALLI TARO E CENO	197.787,00	FSE+3. Inclusionione sociale	E24D24002340009
AZIONE 7 - Azienda USL di PARMA - Sud Est Parma	2024-23195/RER	403 En.A.I.P. Parma	01928210341	Misure Formative e per il Lavoro - GOL 4 Distretto AUSL Sud-Est Parma	272.202,00	FSE+3. Inclusionione sociale	E34D24005650009
AZIONE 8 - Azienda USL di REGGIO EMILIA - Reggio Emilia	2024-23192/RER	3890 FONDAZIONE ENAIP DON ELEUTERIO AGOSTINI	01955980352	MISURE FORMATIVE E PER IL LAVORO - PERCORSO 4 - LAVORO E INCLUSIONE - DISTRETTO DI REGGIO EMILIA	1.780.084,00	FSE+3. Inclusionione sociale	E34D24004920009
AZIONE 9 - Azienda USL di REGGIO EMILIA - Montecchio Emilia	2024-23213/RER	5164 Centro Studio e Lavoro "La Ciemeria" S.r.l.	02078610355	Misure formative e per il lavoro rivolte ai beneficiari del percorso 4 del PAR GOL - Lavoro e inclusionione - Azienda USL di REGGIO EMILIA - Montecchio Emilia	327.034,00	FSE+3. Inclusionione sociale	E24D24002350009
AZIONE 10 - Azienda USL di REGGIO EMILIA - Guastalla	2024-23124/RER	971 Centro di Formazione Professionale Bassa Reggiana Soc. Cons. r.l.	01768220350	Prestazioni per il lavoro e misure formative per l'inclusionione attiva attraverso il lavoro delle persone fragili e vulnerabili rientranti nel percorso 4 del PAR GOL - Lavoro e inclusionione - Azienda USL di REGGIO EMILIA - Guastalla	299.618,00	FSE+3. Inclusionione sociale	E34D24004930009
AZIONE 11 - Azienda USL di REGGIO EMILIA - Correggio	2024-23200/RER	245 FORMART. Società Consortile a r.l.	04260000379	2024 - MISURE FORMATIVE E PER IL LAVORO RIVOLTE AI BENEFICIARI DEL PERCORSO 4 DEL PAR GOL - LAVORO E INCLUSIONE - AZIENDA USL DI REGGIO EMILIA - CORREGGIO	258.494,00	FSE+3. Inclusionione sociale	E44D24003010009

Allegato 2) Operazioni finanziabili

Azione	Rif PA	Soggetto Attuatore	Codice fiscale	Titolo Operazione	Finanziamento pubblico	Canale di Finanziamento	CUP
AZIONE 12 - Azienda USL di REGGIO EMILIA - Scandiano	2024-23193/RER	3890 FONDAZIONE ENAIP DON ELEUTERIO AGOSTINI	01955980352	MISURE FORMATIVE E PER IL LAVORO - PERCORSO 4 - LAVORO E INCLUSIONE - DISTRETTO DI SCANDIANO	340.742,00	FSE + 3. Inclusionione sociale	E64D24002740009
AZIONE 13 - Azienda USL di REGGIO EMILIA - Castelnuovo ne' Monti	2024-23194/RER	3890 FONDAZIONE ENAIP DON ELEUTERIO AGOSTINI	01955980352	MISURE FORMATIVE E PER IL LAVORO - PERCORSO 4 - LAVORO E INCLUSIONE - DISTRETTO DI CASTELNUOVO NE' MONTI	176.246,00	FSE + 3. Inclusionione sociale	E94D24005660009
AZIONE 14 - Azienda USL di MODENA - Modena	2024-23183/RER	2876 CONSORZIO DI SOLIDARIETA' SOCIALE DI MODENA - SOCIETA' COOPERATIVA SOCIALE	02312660364	"OPERAZIONE PER L'INCLUSIONE ATTIVA ATTRAVERSO IL LAVORO DELLE PERSONE FRAGILI E VULNERABILI - PERCORSO 4 - LAVORO E INCLUSIONE" - Distretto di Modena	751.983,00	FSE + 3. Inclusionione sociale	E94D24005670009
AZIONE 15 - Azienda USL di MODENA - Carpi	2024-23210/RER	11 Associazione Emiliano - Romagnola di centri autonomi di formazione professionale - A.E.C.A	80090410376	Misure formative e per il lavoro - Percorso 4 - Lavoro e Inclusionione - Azienda USL di Modena - Carpi	544.404,00	FSE + 3. Inclusionione sociale	E94D24005680009
AZIONE 16 - Azienda USL di MODENA - Mirandola	2024-23199/RER	946 FORMODENA - FORMAZIONE PROFESSIONALE PER I TERRITORI MODENESI SOC. CONS. A.R.L.	02483780363	INTERVENTI FORMATIVI E DI POLITICA ATTIVA DEL LAVORO PER I BENEFICIARI DEL PROGRAMMA GOL CLUSTER 4 - AZIENDA USL DI MODENA - MIRANDOLA	403.407,00	FSE + 3. Inclusionione sociale	E84D24004940009
AZIONE 17 - Azienda USL di MODENA - Sassuolo	2024-23186/RER	2876 CONSORZIO DI SOLIDARIETA' SOCIALE DI MODENA - SOCIETA' COOPERATIVA SOCIALE	02312660364	"OPERAZIONE PER L'INCLUSIONE ATTIVA ATTRAVERSO IL LAVORO DELLE PERSONE FRAGILI E VULNERABILI - PERCORSO 4 - LAVORO E INCLUSIONE" - Distretto di Sassuolo	536.571,00	FSE + 3. Inclusionione sociale	E84D24004950009
AZIONE 18 - Azienda USL di MODENA - Pavullo nel Frignano	2024-23187/RER	2876 CONSORZIO DI SOLIDARIETA' SOCIALE DI MODENA - SOCIETA' COOPERATIVA SOCIALE	02312660364	"OPERAZIONE PER L'INCLUSIONE ATTIVA ATTRAVERSO IL LAVORO DELLE PERSONE FRAGILI E VULNERABILI - PERCORSO 4 - LAVORO E INCLUSIONE" - Distretto di Pavullo nel Frignano	146.872,00	FSE + 3. Inclusionione sociale	E74D24002900009
AZIONE 19 - Azienda USL di MODENA - Vignola	2024-23185/RER	2876 CONSORZIO DI SOLIDARIETA' SOCIALE DI MODENA - SOCIETA' COOPERATIVA SOCIALE	02312660364	"OPERAZIONE PER L'INCLUSIONE ATTIVA ATTRAVERSO IL LAVORO DELLE PERSONE FRAGILI E VULNERABILI - PERCORSO 4 - LAVORO E INCLUSIONE" - Distretto di Vignola	291.785,00	FSE + 3. Inclusionione sociale	E54D24002410009
AZIONE 20 - Azienda USL di MODENA - Castelnuovo Emilia	2024-23184/RER	2876 CONSORZIO DI SOLIDARIETA' SOCIALE DI MODENA - SOCIETA' COOPERATIVA SOCIALE	02312660364	"OPERAZIONE PER L'INCLUSIONE ATTIVA ATTRAVERSO IL LAVORO DELLE PERSONE FRAGILI E VULNERABILI - PERCORSO 4 - LAVORO E INCLUSIONE" - Distretto di Castelnuovo Emilia	152.747,00	FSE + 3. Inclusionione sociale	E14D24004220009
AZIONE 21 - Azienda USL di BOLOGNA - Citta di Bologna	2024-23177/RER	544 CENTRO STUDI ANALISI DI PSICOLOGIA E SOCIOLOGIA APPLICATE - SOCIETA' COOPERATIVA SOCIALE IN SIGLA C.S.A.P.S.A.	01202580377	L'INCLUSIONE ATTIVA ATTRAVERSO IL LAVORO DELLE PERSONE FRAGILI E VULNERABILI - PERCORSO 4 - CITTA' DI BOLOGNA	1.462.842,00	FSE + 3. Inclusionione sociale	E34D24005290009

Azione	Rif PA	Soggetto Attuatore	Codice fiscale	Titolo Operazione	Finanziamento pubblico	Canale di Finanziamento	CUP
AZIONE 22 - Azienda USL di BOLOGNA - Reno, Lavino, Samoggia	2024-23178/RER	544 CENTRO STUDI ANALISI DI PSICOLOGIA E SOCIOLOGIA APPLICATE - SOCIETA' COOPERATIVA SOCIALE IN SIGLA C.S.A.P.S.A.	01202580377	L'INCLUSIONE ATTIVA ATTRAVERSO IL LAVORO DELLE PERSONE FRAGILI E VULNERABILI - PERCORSO 4 - RENO LAVINO SAMOGGIA	468.031,00	FSE+3. Inclusionione sociale	E54D24002420009
AZIONE 23 - Azienda USL di BOLOGNA - Appennino Bolognese	2024-23179/RER	544 CENTRO STUDI ANALISI DI PSICOLOGIA E SOCIOLOGIA APPLICATE - SOCIETA' COOPERATIVA SOCIALE IN SIGLA C.S.A.P.S.A.	01202580377	L'INCLUSIONE ATTIVA ATTRAVERSO IL LAVORO DELLE PERSONE FRAGILI E VULNERABILI - PERCORSO 4 - APPENNINO BOLOGNESE	258.494,00	FSE+3. Inclusionione sociale	E54D24002430009
AZIONE 24 - Azienda USL di BOLOGNA - San Lazzaro di Savena	2024-23204/RER	11 Associazione Emiliano - Romagna di centri autonomi di formazione professionale - A.E.C.A	80090410376	Misure formative e per il lavoro - Percorso 4 - Lavoro e Inclusionione - Azienda USL di BOLOGNA - San Lazzaro di Savena	516.988,00	FSE+3. Inclusionione sociale	E64D24002750009
AZIONE 25 - Azienda USL di BOLOGNA - Pianura Est	2024-23216/RER	516 Futura Società Consortile a Responsabilità Limitata	01748791207	Strumenti formativi e misure di politica attiva per il Lavoro e l'Inclusionione - Azienda USL di Bologna - Distretto Pianura Est	524.821,00	FSE+3. Inclusionione sociale	E54D24002440009
AZIONE 26 - Azienda USL di BOLOGNA - Pianura Ovest	2024-23217/RER	516 Futura Società Consortile a Responsabilità Limitata	01748791207	Strumenti formativi e misure di politica attiva per il Lavoro e l'Inclusionione - Azienda USL di Bologna - Distretto Pianura Ovest	276.119,00	FSE+3. Inclusionione sociale	E54D24002450009
AZIONE 27 - Azienda USL di IMOLA - Imola	2024-23205/RER	11 Associazione Emiliano - Romagna di centri autonomi di formazione professionale - A.E.C.A	80090410376	Misure formative e per il lavoro - Percorso 4 - Lavoro e Inclusionione - Azienda USL di IMOLA - Imola	659.943,00	FSE+3. Inclusionione sociale	E24D24002360009
AZIONE 28 - Azienda USL di FERRARA - Ovest	2024-23201/RER	3189 CENTOFORM S.R.L.	01523560389	MISURE FORMATIVE E PER IL LAVORO - PERCORSO 4 - LAVORO E INCLUSIONE - DISTRETTO FERRARA OVEST	266.327,00	FSE+3. Inclusionione sociale	E64D24002760009
AZIONE 29 - Azienda USL di FERRARA - Centro-Nord	2024-23214/RER	260 IAL Innovazione Apprendimento Lavoro Emilia Romagna S.r.l. Impresa Sociale	80061110377	Inclusionione attiva e lavoro (Azienda USL di Ferrara - Centro-Nord)	845.981,00	FSE+3. Inclusionione sociale	E64D24002770009
AZIONE 30 - Azienda USL di FERRARA - Sud-Est	2024-23209/RER	11 Associazione Emiliano - Romagna di centri autonomi di formazione professionale - A.E.C.A	80090410376	Misure formative e per il lavoro - Percorso 4 - Lavoro e Inclusionione - Azienda USL di FERRARA - Sud-Est	587.487,00	FSE+3. Inclusionione sociale	E64D24002780009
AZIONE 31 - Azienda USL della ROMAGNA - Ravenna	2024-23206/RER	11 Associazione Emiliano - Romagna di centri autonomi di formazione professionale - A.E.C.A	80090410376	Misure formative e per il lavoro - Percorso 4 - Lavoro e Inclusionione - Azienda USL della ROMAGNA - Ravenna	1.041.809,00	FSE+3. Inclusionione sociale	E64D24002790009

Azione	Rif PA	Soggetto Attuatore	Codice fiscale	Titolo Operazione	Finanziamento pubblico	Canale di Finanziamento	CUP
AZIONE 32 - Azienda USL della ROMAGNA - Lugo	2024-23207/RER	11 Associazione Emiliano - Romagna di centri autonomi di formazione professionale - A.E.C.A	80090410376	Misure formative e per il lavoro - Percorso 4 - Lavoro e Inclusione - Azienda USL della ROMAGNA - Lugo	452.365,00	FSE+ 3. Inclusione sociale	E44D24003020009
AZIONE 33 - Azienda USL della ROMAGNA - Faenza	2024-23208/RER	11 Associazione Emiliano - Romagna di centri autonomi di formazione professionale - A.E.C.A	80090410376	Misure formative e per il lavoro - Percorso 4 - Lavoro e Inclusione - Azienda USL della ROMAGNA - Faenza	491.530,00	FSE+ 3. Inclusione sociale	E24D24002370009
AZIONE 34 - Azienda USL della ROMAGNA - Forlì	2024-23198/RER	1180 TECHNE Società consortile a responsabilità limitata	02604400404	Misure formative e prestazioni per il lavoro nell'ambito distrettuale di Forlì	732.400,00	FSE+ 3. Inclusione sociale	E64D24002800009
AZIONE 35 - Azienda USL della ROMAGNA - Cesena - Valle del Savio	2024-23212/RER	221 Fondazione En.A.I.P. Forlì Cesena ETS	02338400407	Misure formative e per il lavoro - Percorsi in autonomia e inclusione sociale (Distretto Valle Savio)	556.154,00	FSE+ 3. Inclusione sociale	E14D24004230009
AZIONE 36 - Azienda USL della ROMAGNA - Rubicone	2024-23211/RER	221 Fondazione En.A.I.P. Forlì Cesena ETS	02338400407	Misure Formative e per il lavoro - Percorsi in autonomia e inclusione sociale (Distretto Rubicone)	395.574,00	FSE+ 3. Inclusione sociale	E84D24004960009
AZIONE 37 - Azienda USL della ROMAGNA - Rimini	2024-23196/RER	224 Fondazione En.A.I.P. S. Zavatta Rimini	02291500409	MISURE FORMATIVE E PER IL LAVORO - PERCORSO 4 LAVORO E INCLUSIONE - DISTRETTO DI RIMINI	1.347.302,00	FSE+ 3. Inclusione sociale	E94D24005690009
AZIONE 38 - Azienda USL della ROMAGNA - Riccione	2024-23215/RER	260 IAL Innovazione Apprendimento Lavoro Emilia Romagna S.r.l. Impresa Sociale	80061110377	Inclusione attiva e lavoro (Azienda USL della Romagna - Riccione)	581.612,00	FSE+ 3. Inclusione sociale	E84D24004970009
					20.000.000,00		

REGIONE EMILIA-ROMAGNA

Allegato 3)

CERTIFICAZIONI RILASCIATE

In attuazione della Delibera di Giunta Regionale n. 1751/2024

Azione	Soggetto Titolare	Rif PA Progetto	Titolo progetto	Certificazione	Qualifica regionale di riferimento	UC da certificare
AZIONE 1 - Azienda USL di PIACENZA - Città di Piacenza	222 EN.A.I.P. DELLA PROVINCIA DI PIACENZA	2024-23197/RER/40	OPERATORE SOCIO-SANITARIO (OSS) - 1000 ORE	Certificato di qualifica professionale (ai sensi della DGR 739/2013)	OPERATORE SOCIO-SANITARIO (OSS)	1,2,3,4
AZIONE 1 - Azienda USL di PIACENZA - Città di Piacenza	222 EN.A.I.P. DELLA PROVINCIA DI PIACENZA	2024-23197/RER/42	ADDETTO ALLA RISTORAZIONE (UC 1 - UC 2)	Certificato di competenze in esito a colloquio valutativo (ai sensi della DGR 739/2013)	OPERATORE DELLA RISTORAZIONE	1,2
AZIONE 1 - Azienda USL di PIACENZA - Città di Piacenza	222 EN.A.I.P. DELLA PROVINCIA DI PIACENZA	2024-23197/RER/44	ADDETTO AL SERVIZIO DI SALA (UC 3 - UC 4)	Certificato di competenze in esito a colloquio valutativo (ai sensi della DGR 739/2013)	OPERATORE DELLA RISTORAZIONE	3,4
AZIONE 1 - Azienda USL di PIACENZA - Città di Piacenza	222 EN.A.I.P. DELLA PROVINCIA DI PIACENZA	2024-23197/RER/46	OPERATORE DI MAGAZZINO MERCI	Certificato di qualifica professionale (ai sensi della DGR 739/2013)	OPERATORE DI MAGAZZINO MERCI	1,2,3,4
AZIONE 1 - Azienda USL di PIACENZA - Città di Piacenza	222 EN.A.I.P. DELLA PROVINCIA DI PIACENZA	2024-23197/RER/48	OPERATORE ALLE VENDITE	Certificato di qualifica professionale (ai sensi della DGR 739/2013)	OPERATORE ALLE VENDITE	1,2,3,4
AZIONE 1 - Azienda USL di PIACENZA - Città di Piacenza	222 EN.A.I.P. DELLA PROVINCIA DI PIACENZA	2024-23197/RER/50	OPERATORE AMMINISTRATIVO SEGRETARIALE	Certificato di qualifica professionale (ai sensi della DGR 739/2013)	OPERATORE AMMINISTRATIVO-SEGRETARIALE	1,2,3,4
AZIONE 2 - Azienda USL di PIACENZA - Levante	901 TUTOR Società Consortile a responsabilità limitata	2024-23189/RER/28	Operatore socio-sanitario	Certificato di qualifica professionale (ai sensi della DGR 739/2013)	OPERATORE SOCIO-SANITARIO (OSS)	1,2,3,4
AZIONE 2 - Azienda USL di PIACENZA - Levante	901 TUTOR Società Consortile a responsabilità limitata	2024-23189/RER/30	Operatore meccanico di sistemi – UC 1 e UC 2	Certificato di competenze in esito a colloquio valutativo (ai sensi della DGR 739/2013)	OPERATORE MECCANICO DI SISTEMI	1,2
AZIONE 3 - Azienda USL di PIACENZA - Ponente	11 Associazione Emiliano - Romagna di centri autonomi di formazione professionale - A.E.C.A	2024-23202/RER/37	Percorso per la qualifica di OPERATORE SOCIO-SANITARIO	Certificato di qualifica professionale (ai sensi della DGR 739/2013)	OPERATORE SOCIO-SANITARIO (OSS)	1,2,3,4
AZIONE 4 - Azienda USL di PARMA - Parma Città	11 Associazione Emiliano - Romagna di centri autonomi di formazione professionale - A.E.C.A	2024-23203/RER/100	COMPETENZE DI OPERATORE AMMINISTRATIVO SEGRETARIALE - UC 1 e UC 3	Certificato di competenze in esito a colloquio valutativo (ai sensi della DGR 739/2013)	OPERATORE AMMINISTRATIVO-SEGRETARIALE	1,3
AZIONE 4 - Azienda USL di PARMA - Parma Città	11 Associazione Emiliano - Romagna di centri autonomi di formazione professionale - A.E.C.A	2024-23203/RER/102	COMPETENZE DI OPERATORE DI MAGAZZINO MERCI - UC 1 e UC 2	Certificato di competenze in esito a colloquio valutativo (ai sensi della DGR 739/2013)	OPERATORE DI MAGAZZINO MERCI	1,2
AZIONE 4 - Azienda USL di PARMA - Parma Città	11 Associazione Emiliano - Romagna di centri autonomi di formazione professionale - A.E.C.A	2024-23203/RER/104	COMPETENZE DI OPERATORE MECCANICO DI SISTEMI - UC 1 e UC 2	Certificato di competenze in esito a colloquio valutativo (ai sensi della DGR 739/2013)	OPERATORE MECCANICO DI SISTEMI	1,2
AZIONE 4 - Azienda USL di PARMA - Parma Città	11 Associazione Emiliano - Romagna di centri autonomi di formazione professionale - A.E.C.A	2024-23203/RER/106	COMPETENZE DI OPERATORE ALLE VENDITE - UC 2 e UC 3	Certificato di competenze in esito a colloquio valutativo (ai sensi della DGR 739/2013)	OPERATORE ALLE VENDITE	2,3

Allegato 3) Certificazioni rilasciate

Azione	Soggetto Titolare	Rif PA Progetto	Titolo progetto	Certificazione	Qualifica regionale di riferimento	UC da certificare
AZIONE 4 - Azienda USL di PARMA - Parma Città	11 Associazione Emiliano - Romagna di centri autonomi di formazione professionale - A.E.C.A	2024-23203/RER/108	Percorsi di riqualificazione per la certificazione di competenze riferite al repertorio delle qualifiche professionali - OPERATORE SOCIO SANITARIO - 1000 ORE	Certificato di qualifica professionale (ai sensi della DGR 739/2013)	OPERATORE SOCIO-SANITARIO (OSS)	1,2,3,4
AZIONE 5 - Azienda USL di PARMA - Fidenza	915 FORMA FUTURO Soc. Cons. r.l.	2024-23190/RER/41	COMPETENZE DI OPERATORE AMMINISTRATIVO SEGRETARIALE - UC 1 e UC 3 - 300 ore	Certificato di competenze in esito a colloquio valutativo (ai sensi della DGR 739/2013)	OPERATORE AMMINISTRATIVO-SEGRETARIALE	1,3
AZIONE 5 - Azienda USL di PARMA - Fidenza	915 FORMA FUTURO Soc. Cons. r.l.	2024-23190/RER/43	COMPETENZE DI OPERATORE ALLE VENDITE - UC 2 e UC 3 - 300 ore	Certificato di competenze in esito a colloquio valutativo (ai sensi della DGR 739/2013)	OPERATORE ALLE VENDITE	2,3
AZIONE 5 - Azienda USL di PARMA - Fidenza	915 FORMA FUTURO Soc. Cons. r.l.	2024-23190/RER/45	COMPETENZE DI OPERATORE MECCANICO DI SISTEMI - UC 1 e UC 2 - 300 ore	Certificato di competenze in esito a colloquio valutativo (ai sensi della DGR 739/2013)	OPERATORE MECCANICO DI SISTEMI	1,2
AZIONE 5 - Azienda USL di PARMA - Fidenza	915 FORMA FUTURO Soc. Cons. r.l.	2024-23190/RER/47	COMPETENZE DI OPERATORE DI MAGAZZINO MERCI - UC 1 e UC 2 - 300 ore	Certificato di competenze in esito a colloquio valutativo (ai sensi della DGR 739/2013)	OPERATORE DI MAGAZZINO MERCI	1,2
AZIONE 5 - Azienda USL di PARMA - Fidenza	915 FORMA FUTURO Soc. Cons. r.l.	2024-23190/RER/49	COMPETENZE DI OPERATORE DELLE LAVORAZIONI DI PRODOTTI AGROALIMENTARI - UC 2 e UC 3 - 300 ORE	Certificato di competenze in esito a colloquio valutativo (ai sensi della DGR 739/2013)	OPERATORE DELLE LAVORAZIONI DI PRODOTTI AGRO-ALIMENTARI	2,3
AZIONE 5 - Azienda USL di PARMA - Fidenza	915 FORMA FUTURO Soc. Cons. r.l.	2024-23190/RER/51	OPERATORE SOCIO-SANITARIO 1000 ORE	Certificato di qualifica professionale (ai sensi della DGR 739/2013)	OPERATORE SOCIO-SANITARIO (OSS)	1,2,3,4
AZIONE 6 - Azienda USL di PARMA - Valli Taro e Ceno	915 FORMA FUTURO Soc. Cons. r.l.	2024-23191/RER/37	COMPETENZE DI OPERATORE AMMINISTRATIVO SEGRETARIALE - UC 1 e UC 3 - 300 ore	Certificato di competenze in esito a colloquio valutativo (ai sensi della DGR 739/2013)	OPERATORE AMMINISTRATIVO-SEGRETARIALE	1,3
AZIONE 6 - Azienda USL di PARMA - Valli Taro e Ceno	915 FORMA FUTURO Soc. Cons. r.l.	2024-23191/RER/39	COMPETENZE DI OPERATORE ALLE VENDITE - UC 2 e UC 3 - 300 ore	Certificato di competenze in esito a colloquio valutativo (ai sensi della DGR 739/2013)	OPERATORE ALLE VENDITE	2,3
AZIONE 6 - Azienda USL di PARMA - Valli Taro e Ceno	915 FORMA FUTURO Soc. Cons. r.l.	2024-23191/RER/41	COMPETENZE DI OPERATORE MECCANICO DI SISTEMI - UC 1 e UC 2 - 300 ore	Certificato di competenze in esito a colloquio valutativo (ai sensi della DGR 739/2013)	OPERATORE MECCANICO DI SISTEMI	1,2
AZIONE 6 - Azienda USL di PARMA - Valli Taro e Ceno	915 FORMA FUTURO Soc. Cons. r.l.	2024-23191/RER/43	COMPETENZE DI OPERATORE DI MAGAZZINO MERCI - UC 1 e UC 2 - 300 ore	Certificato di competenze in esito a colloquio valutativo (ai sensi della DGR 739/2013)	OPERATORE DI MAGAZZINO MERCI	1,2
AZIONE 6 - Azienda USL di PARMA - Valli Taro e Ceno	915 FORMA FUTURO Soc. Cons. r.l.	2024-23191/RER/45	COMPETENZE DI OPERATORE DELLE LAVORAZIONI DI PRODOTTI AGROALIMENTARI - UC 2 e UC 3 - 300 ORE	Certificato di competenze in esito a colloquio valutativo (ai sensi della DGR 739/2013)	OPERATORE DELLE LAVORAZIONI DI PRODOTTI AGRO-ALIMENTARI	2,3
AZIONE 6 - Azienda USL di PARMA - Valli Taro e Ceno	915 FORMA FUTURO Soc. Cons. r.l.	2024-23191/RER/47	OPERATORE SOCIO-SANITARIO 1000 ORE	Certificato di qualifica professionale (ai sensi della DGR 739/2013)	OPERATORE SOCIO-SANITARIO (OSS)	1,2,3,4

Azione	Soggetto Titolare	Rif PA Progetto	Titolo progetto	Certificazione	Qualifica regionale di riferimento	UC da certificare
AZIONE 7 - Azienda USL di PARMA - Sud Est Parma	403 E.N.A.I.P. Parma	2024-23195/RER/17	Formazione SRQ - OSS	Certificato di qualifica professionale (ai sensi della DGR 739/2013)	OPERATORE SOCIO-SANITARIO (OSS)	1,2,3,4
AZIONE 7 - Azienda USL di PARMA - Sud Est Parma	403 E.N.A.I.P. Parma	2024-23195/RER/19	Formazione SRQ - Operatore amministrativo-segretariale	Certificato di competenze in esito a colloquio valutativo (ai sensi della DGR 739/2013)	OPERATORE AMMINISTRATIVO-SEGRETARIALE	1
AZIONE 8 - Azienda USL di REGGIO EMILIA - Reggio Emilia	3890 FONDAZIONE ENAIP DON ELEUTERIO AGOSTINI	2024-23192/RER/66	Operatore amministrativo segretariale UC1 e UC2	Certificato di competenze in esito a colloquio valutativo (ai sensi della DGR 739/2013)	OPERATORE AMMINISTRATIVO-SEGRETARIALE	1,2
AZIONE 8 - Azienda USL di REGGIO EMILIA - Reggio Emilia	3890 FONDAZIONE ENAIP DON ELEUTERIO AGOSTINI	2024-23192/RER/68	Operatore magazzino merci UC3 e UC4	Certificato di competenze in esito a colloquio valutativo (ai sensi della DGR 739/2013)	OPERATORE DI MAGAZZINO MERCI	3,4
AZIONE 8 - Azienda USL di REGGIO EMILIA - Reggio Emilia	3890 FONDAZIONE ENAIP DON ELEUTERIO AGOSTINI	2024-23192/RER/70	Operatore meccanico di sistemi UC1 e UC2	Certificato di competenze in esito a colloquio valutativo (ai sensi della DGR 739/2013)	OPERATORE MECCANICO DI SISTEMI	1,2
AZIONE 8 - Azienda USL di REGGIO EMILIA - Reggio Emilia	3890 FONDAZIONE ENAIP DON ELEUTERIO AGOSTINI	2024-23192/RER/72	Operatore meccanico di sistemi UC2	Certificato di competenze in esito a colloquio valutativo (ai sensi della DGR 739/2013)	OPERATORE MECCANICO DI SISTEMI	2
AZIONE 8 - Azienda USL di REGGIO EMILIA - Reggio Emilia	3890 FONDAZIONE ENAIP DON ELEUTERIO AGOSTINI	2024-23192/RER/74	Operatore della ristorazione UC1 e UC2	Certificato di competenze in esito a colloquio valutativo (ai sensi della DGR 739/2013)	OPERATORE DELLA RISTORAZIONE	1,2
AZIONE 8 - Azienda USL di REGGIO EMILIA - Reggio Emilia	3890 FONDAZIONE ENAIP DON ELEUTERIO AGOSTINI	2024-23192/RER/76	Operatore meccanico UC1 e UC2	Certificato di competenze in esito a colloquio valutativo (ai sensi della DGR 739/2013)	OPERATORE MECCANICO	1,2
AZIONE 8 - Azienda USL di REGGIO EMILIA - Reggio Emilia	3890 FONDAZIONE ENAIP DON ELEUTERIO AGOSTINI	2024-23192/RER/78	Operatore meccanico UC3 e UC4	Certificato di competenze in esito a colloquio valutativo (ai sensi della DGR 739/2013)	OPERATORE MECCANICO	3,4
AZIONE 8 - Azienda USL di REGGIO EMILIA - Reggio Emilia	3890 FONDAZIONE ENAIP DON ELEUTERIO AGOSTINI	2024-23192/RER/80	Operatore del verde UC1 e UC2	Certificato di competenze in esito a colloquio valutativo (ai sensi della DGR 739/2013)	OPERATORE DEL VERDE	1,2
AZIONE 8 - Azienda USL di REGGIO EMILIA - Reggio Emilia	3890 FONDAZIONE ENAIP DON ELEUTERIO AGOSTINI	2024-23192/RER/82	Operatore socio-sanitario (OSS)	Certificato di qualifica professionale (ai sensi della DGR 739/2013)	OPERATORE SOCIO-SANITARIO (OSS)	1,2,3,4
AZIONE 9 - Azienda USL di REGGIO EMILIA - Montecchio Emilia	5164 Centro Studio e Lavoro "La Cremeria" S.r.l.	2024-23213/RER/34	Operatore della ristorazione	Certificato di qualifica professionale (ai sensi della DGR 739/2013)	OPERATORE DELLA RISTORAZIONE	1,2,3,4
AZIONE 9 - Azienda USL di REGGIO EMILIA - Montecchio Emilia	5164 Centro Studio e Lavoro "La Cremeria" S.r.l.	2024-23213/RER/36	Operatore Socio Sanitario (OSS)	Certificato di qualifica professionale (ai sensi della DGR 739/2013)	OPERATORE SOCIO-SANITARIO (OSS)	1,2,3,4

Allegato 3) Certificazioni rilasciate

Azione	Soggetto Titolare	Rif PA Progetto	Titolo progetto	Certificazione	Qualifica regionale di riferimento	UC da certificare
AZIONE 9 - Azienda USL di REGGIO EMILIA - Montecchio Emilia	5164 Centro Studio e Lavoro "La Ciemeria" S.r.l.	2024-23213/RER/38	Operatore di magazzino merci	Certificato di qualifica professionale (ai sensi della DGR 739/2013)	OPERATORE DI MAGAZZINO MERCI	1,2,3,4
AZIONE 10 - Azienda USL di REGGIO EMILIA - Guastalla	971 Centro di Formazione Professionale Bassa Reggiana Soc. Cons. r.l.	2024-23124/RER/32	OPERATORE MECCANICO - 300 ore	Certificato di qualifica professionale (ai sensi della DGR 739/2013)	OPERATORE MECCANICO	1,2,3,4
AZIONE 10 - Azienda USL di REGGIO EMILIA - Guastalla	971 Centro di Formazione Professionale Bassa Reggiana Soc. Cons. r.l.	2024-23124/RER/34	OPERATORE MECCANICO UC 3: SALDATURA - 151 ore	Certificato di competenze in esito a colloquio valutativo (ai sensi della DGR 739/2013)	OPERATORE MECCANICO	3
AZIONE 10 - Azienda USL di REGGIO EMILIA - Guastalla	971 Centro di Formazione Professionale Bassa Reggiana Soc. Cons. r.l.	2024-23124/RER/36	OPERATORE SOCIO-SANITARIO (OSS)	Certificato di qualifica professionale (ai sensi della DGR 739/2013)	OPERATORE SOCIO-SANITARIO (OSS)	1,2,3,4
AZIONE 11 - Azienda USL di REGGIO EMILIA - Correggio	245 FORM.ART. Società Consortile a r.l.	2024-23200/RER/24	PERCORSO A QUALIFICA PER L'OPERATORE DELLA RISTORAZIONE	Certificato di qualifica professionale (ai sensi della DGR 739/2013)	OPERATORE DELLA RISTORAZIONE	1,2,3,4
AZIONE 11 - Azienda USL di REGGIO EMILIA - Correggio	245 FORM.ART. Società Consortile a r.l.	2024-23200/RER/26	PERCORSO A QUALIFICA PER OPERATORE AMMINISTRATIVO SEGRETARIALE	Certificato di qualifica professionale (ai sensi della DGR 739/2013)	OPERATORE AMMINISTRATIVO-SEGRETARIALE	1,2,3,4
AZIONE 11 - Azienda USL di REGGIO EMILIA - Correggio	245 FORM.ART. Società Consortile a r.l.	2024-23200/RER/28	PERCORSO A QUALIFICA PER OPERATORE DEL VERDE	Certificato di qualifica professionale (ai sensi della DGR 739/2013)	OPERATORE DEL VERDE	1,2,3,4
AZIONE 12 - Azienda USL di REGGIO EMILIA - Scandiano	3890 FONDAZIONE ENAIP DON ELEUTERIO AGOSTINI	2024-23193/RER/50	Operatore amministrativo segretariale UC 1 e UC 2	Certificato di competenze in esito a colloquio valutativo (ai sensi della DGR 739/2013)	OPERATORE AMMINISTRATIVO-SEGRETARIALE	1,2
AZIONE 12 - Azienda USL di REGGIO EMILIA - Scandiano	3890 FONDAZIONE ENAIP DON ELEUTERIO AGOSTINI	2024-23193/RER/52	Operatore magazzino merci UC 3 e UC 4	Certificato di competenze in esito a colloquio valutativo (ai sensi della DGR 739/2013)	OPERATORE DI MAGAZZINO MERCI	3,4
AZIONE 12 - Azienda USL di REGGIO EMILIA - Scandiano	3890 FONDAZIONE ENAIP DON ELEUTERIO AGOSTINI	2024-23193/RER/54	Operatore meccanico di sistemi UC 1 e UC 2	Certificato di competenze in esito a colloquio valutativo (ai sensi della DGR 739/2013)	OPERATORE MECCANICO DI SISTEMI	1,2
AZIONE 12 - Azienda USL di REGGIO EMILIA - Scandiano	3890 FONDAZIONE ENAIP DON ELEUTERIO AGOSTINI	2024-23193/RER/56	Operatore meccanico UC 1 e UC 2	Certificato di competenze in esito a colloquio valutativo (ai sensi della DGR 739/2013)	OPERATORE MECCANICO	1,2
AZIONE 12 - Azienda USL di REGGIO EMILIA - Scandiano	3890 FONDAZIONE ENAIP DON ELEUTERIO AGOSTINI	2024-23193/RER/58	Operatore del verde UC 1 e UC 2	Certificato di competenze in esito a colloquio valutativo (ai sensi della DGR 739/2013)	OPERATORE DEL VERDE	1,2
AZIONE 12 - Azienda USL di REGGIO EMILIA - Scandiano	3890 FONDAZIONE ENAIP DON ELEUTERIO AGOSTINI	2024-23193/RER/60	Operatore socio-sanitario (OSS)	Certificato di qualifica professionale (ai sensi della DGR 739/2013)	OPERATORE SOCIO-SANITARIO (OSS)	1,2,3,4

Allegato 3) Certificazioni rilasciate

Azione	Soggetto Titolare	Rif PA Progetto	Titolo progetto	Certificazione	Qualifica regionale di riferimento	UC da certificare
AZIONE 13 - Azienda USL di REGGIO EMILIA - Castelnuovo ne' Monti	3890 FONDAZIONE ENAIP DON ELEUTERIO AGOSTINI	2024-23194/RER/31	Operatore amministrativo segretariale UC 1 e UC 2	Certificato di competenze in esito a colloquio valutativo (ai sensi della DGR 739/2013)	OPERATORE AMMINISTRATIVO-SEGRETERIALE	1,2
AZIONE 13 - Azienda USL di REGGIO EMILIA - Castelnuovo ne' Monti	3890 FONDAZIONE ENAIP DON ELEUTERIO AGOSTINI	2024-23194/RER/33	Operatore amministrativo segretariale UC 3 e UC 4	Certificato di competenze in esito a colloquio valutativo (ai sensi della DGR 739/2013)	OPERATORE AMMINISTRATIVO-SEGRETERIALE	3,4
AZIONE 13 - Azienda USL di REGGIO EMILIA - Castelnuovo ne' Monti	3890 FONDAZIONE ENAIP DON ELEUTERIO AGOSTINI	2024-23194/RER/35	Operatore del verde UC 1 e UC 2	Certificato di competenze in esito a colloquio valutativo (ai sensi della DGR 739/2013)	OPERATORE DEL VERDE	1,2
AZIONE 13 - Azienda USL di REGGIO EMILIA - Castelnuovo ne' Monti	3890 FONDAZIONE ENAIP DON ELEUTERIO AGOSTINI	2024-23194/RER/37	Operatore socio-sanitario (OSS)	Certificato di qualifica professionale (ai sensi della DGR 739/2013)	OPERATORE SOCIO-SANITARIO (OSS)	1,2,3,4
AZIONE 14 - Azienda USL di MODENA - Modena	2876 CONSORZIO DI SOLIDARIETA' SOCIALE DI MODENA - SOCIETA' COOPERATIVA SOCIALE	2024-23183/RER/36	Corso Operatore Amministrativo Segretariale	Certificato di competenze in esito a colloquio valutativo (ai sensi della DGR 739/2013)	OPERATORE AMMINISTRATIVO-SEGRETERIALE	1
AZIONE 14 - Azienda USL di MODENA - Modena	2876 CONSORZIO DI SOLIDARIETA' SOCIALE DI MODENA - SOCIETA' COOPERATIVA SOCIALE	2024-23183/RER/38	Corso Tecnico di pastificio panificio	Certificato di competenze in esito a colloquio valutativo (ai sensi della DGR 739/2013)	TECNICO DI PANIFICIO E PASTIFICIO	1
AZIONE 14 - Azienda USL di MODENA - Modena	2876 CONSORZIO DI SOLIDARIETA' SOCIALE DI MODENA - SOCIETA' COOPERATIVA SOCIALE	2024-23183/RER/40	Corso Operatore del verde	Certificato di competenze in esito a colloquio valutativo (ai sensi della DGR 739/2013)	OPERATORE DEL VERDE	4
AZIONE 14 - Azienda USL di MODENA - Modena	2876 CONSORZIO DI SOLIDARIETA' SOCIALE DI MODENA - SOCIETA' COOPERATIVA SOCIALE	2024-23183/RER/42	Corso Addetto alle vendite	Certificato di competenze in esito a colloquio valutativo (ai sensi della DGR 739/2013)	OPERATORE ALLE VENDITE	1
AZIONE 14 - Azienda USL di MODENA - Modena	2876 CONSORZIO DI SOLIDARIETA' SOCIALE DI MODENA - SOCIETA' COOPERATIVA SOCIALE	2024-23183/RER/44	Corso Operatore magazzino merci - 320 ore	Certificato di competenze in esito a colloquio valutativo (ai sensi della DGR 739/2013)	OPERATORE DI MAGAZZINO MERCI	1,3
AZIONE 14 - Azienda USL di MODENA - Modena	2876 CONSORZIO DI SOLIDARIETA' SOCIALE DI MODENA - SOCIETA' COOPERATIVA SOCIALE	2024-23183/RER/46	Corso Operatore Socio-Sanitario	Certificato di qualifica professionale (ai sensi della DGR 739/2013)	OPERATORE SOCIO-SANITARIO (OSS)	1,2,3,4
AZIONE 15 - Azienda USL di MODENA - Carpi	11 Associazione Emiliano - Romagna di centri autonomi di formazione professionale - A.E.C.A	2024-23210/RER/56	PERCORSI DI RIQUALIFICAZIONE PROFESSIONALE - OPERATORE DELLA MAGLIERIA 300H UC3 UC4	Certificato di competenze in esito a colloquio valutativo (ai sensi della DGR 739/2013)	OPERATORE DELLA MAGLIERIA	3,4
AZIONE 15 - Azienda USL di MODENA - Carpi	11 Associazione Emiliano - Romagna di centri autonomi di formazione professionale - A.E.C.A	2024-23210/RER/58	PERCORSI DI RIQUALIFICAZIONE PROFESSIONALE - OPERATORE DELLA CONFEZIONE PRODOTTI TESSILI/ABBIGLIAMENTO UC3 UC4	Certificato di competenze in esito a colloquio valutativo (ai sensi della DGR 739/2013)	OPERATORE DELLA CONFEZIONE PRODOTTI TESSILI/ABBIGLIAMENTO	3,4

Allegato 3) Certificazioni rilasciate

Azione	Soggetto Titolare	Rif PA Progetto	Titolo progetto	Certificazione	Qualifica regionale di riferimento	UC da certificare
AZIONE 15 - Azienda USL di MODENA - Carpi	11 Associazione Emiliano - Romagna di centri autonomi di formazione professionale - A.E.C.A	2024-23210/RER/60	PERCORSI DI RIQUALIFICAZIONE PROFESSIONALE - OPERATORE AMMINISTRATIVO SEGRETARIALE 300H UC1 UC2	Certificato di competenze in esito a colloquio valutativo (ai sensi della DGR 739/2013)	OPERATORE AMMINISTRATIVO-SEGRETARIALE	1,2
AZIONE 16 - Azienda USL di MODENA - Mirandola	946 FORMODENA - FORMAZIONE PROFESSIONALE PER I TERRITORI MODENESI SOC. CONS. A.R.L.	2024-23199/RER/21	Operatore Socio Sanitario	Certificato di qualifica professionale (ai sensi della DGR 739/2013)	OPERATORE SOCIO-SANTUARIO (OSS)	1,2,3,4
AZIONE 16 - Azienda USL di MODENA - Mirandola	946 FORMODENA - FORMAZIONE PROFESSIONALE PER I TERRITORI MODENESI SOC. CONS. A.R.L.	2024-23199/RER/23	Competenze per l'Operatore Biomedicale	Certificato di competenze in esito a colloquio valutativo (ai sensi della DGR 739/2013)	OPERATORE BIOMEDICALE	2,3
AZIONE 16 - Azienda USL di MODENA - Mirandola	946 FORMODENA - FORMAZIONE PROFESSIONALE PER I TERRITORI MODENESI SOC. CONS. A.R.L.	2024-23199/RER/25	Competenze per l'Operatore Amministrativo Segretariale (UC 1)	Certificato di competenze in esito a colloquio valutativo (ai sensi della DGR 739/2013)	OPERATORE AMMINISTRATIVO-SEGRETARIALE	1
AZIONE 17 - Azienda USL di MODENA - Sassuolo	2876 CONSORZIO DI SOLIDARIETA' SOCIALE DI MODENA - SOCIETA' COOPERATIVA SOCIALE	2024-23186/RER/33	Corso Tecnico Distribuzione Pasti e Bevande	Certificato di competenze in esito a colloquio valutativo (ai sensi della DGR 739/2013)	TECNICO DEL SERVIZIO DI DISTRIBUZIONE PASTIE BEVANDE	1
AZIONE 17 - Azienda USL di MODENA - Sassuolo	2876 CONSORZIO DI SOLIDARIETA' SOCIALE DI MODENA - SOCIETA' COOPERATIVA SOCIALE	2024-23186/RER/35	Corso Operatore Amministrativo Segretariale	Certificato di competenze in esito a colloquio valutativo (ai sensi della DGR 739/2013)	OPERATORE AMMINISTRATIVO-SEGRETARIALE	3
AZIONE 17 - Azienda USL di MODENA - Sassuolo	2876 CONSORZIO DI SOLIDARIETA' SOCIALE DI MODENA - SOCIETA' COOPERATIVA SOCIALE	2024-23186/RER/37	Corso Operatore Magazzino Merci	Certificato di competenze in esito a colloquio valutativo (ai sensi della DGR 739/2013)	OPERATORE DI MAGAZZINO MERCI	3
AZIONE 17 - Azienda USL di MODENA - Sassuolo	2876 CONSORZIO DI SOLIDARIETA' SOCIALE DI MODENA - SOCIETA' COOPERATIVA SOCIALE	2024-23186/RER/39	Corso Operatore Vendite	Certificato di competenze in esito a colloquio valutativo (ai sensi della DGR 739/2013)	OPERATORE ALLE VENDITE	2
AZIONE 17 - Azienda USL di MODENA - Sassuolo	2876 CONSORZIO DI SOLIDARIETA' SOCIALE DI MODENA - SOCIETA' COOPERATIVA SOCIALE	2024-23186/RER/41	Corso Operatore Meccanico di Sistemi	Certificato di competenze in esito a colloquio valutativo (ai sensi della DGR 739/2013)	OPERATORE MECCANICO DI SISTEMI	4
AZIONE 17 - Azienda USL di MODENA - Sassuolo	2876 CONSORZIO DI SOLIDARIETA' SOCIALE DI MODENA - SOCIETA' COOPERATIVA SOCIALE	2024-23186/RER/43	Corso Operatore della Ristorazione	Certificato di competenze in esito a colloquio valutativo (ai sensi della DGR 739/2013)	OPERATORE DELLA RISTORAZIONE	1

Allegato 3) Certificazioni rilasciate

Azione	Soggetto Titolare	Rif PA Progetto	Titolo progetto	Certificazione	Qualifica regionale di riferimento	UC da certificare
AZIONE 17 - Azienda USL di MODENA - Sassuolo	2876 CONSORZIO DI SOLIDARIETA' SOCIALE DI MODENA - SOCIETA' COOPERATIVA SOCIALE	2024-23186/RER/47	Corso Operatore del Verde	Certificato di competenze in esito a colloquio valutativo (ai sensi della DGR 739/2013)	OPERATORE DEL VERDE	1
AZIONE 17 - Azienda USL di MODENA - Sassuolo	2876 CONSORZIO DI SOLIDARIETA' SOCIALE DI MODENA - SOCIETA' COOPERATIVA SOCIALE	2024-23186/RER/49	Corso Operatore Amministrativo Segretariale - 320 ore	Certificato di competenze in esito a colloquio valutativo (ai sensi della DGR 739/2013)	OPERATORE AMMINISTRATIVO-SEGRETARIALE	1,3
AZIONE 18 - Azienda USL di MODENA - Pavullo nel Frignano	2876 CONSORZIO DI SOLIDARIETA' SOCIALE DI MODENA - SOCIETA' COOPERATIVA SOCIALE	2024-23187/RER/29	Corso Operatore della Ristorazione	Certificato di competenze in esito a colloquio valutativo (ai sensi della DGR 739/2013)	OPERATORE DELLA RISTORAZIONE	1
AZIONE 18 - Azienda USL di MODENA - Pavullo nel Frignano	2876 CONSORZIO DI SOLIDARIETA' SOCIALE DI MODENA - SOCIETA' COOPERATIVA SOCIALE	2024-23187/RER/31	Corso Operatore del Verde	Certificato di competenze in esito a colloquio valutativo (ai sensi della DGR 739/2013)	OPERATORE DEL VERDE	4
AZIONE 18 - Azienda USL di MODENA - Pavullo nel Frignano	2876 CONSORZIO DI SOLIDARIETA' SOCIALE DI MODENA - SOCIETA' COOPERATIVA SOCIALE	2024-23187/RER/33	Corso Operatore Meccanico di Sistemi	Certificato di competenze in esito a colloquio valutativo (ai sensi della DGR 739/2013)	OPERATORE MECCANICO DI SISTEMI	2
AZIONE 18 - Azienda USL di MODENA - Pavullo nel Frignano	2876 CONSORZIO DI SOLIDARIETA' SOCIALE DI MODENA - SOCIETA' COOPERATIVA SOCIALE	2024-23187/RER/35	Corso Operatore Amministrativo Segretariale	Certificato di competenze in esito a colloquio valutativo (ai sensi della DGR 739/2013)	OPERATORE AMMINISTRATIVO-SEGRETARIALE	1
AZIONE 18 - Azienda USL di MODENA - Pavullo nel Frignano	2876 CONSORZIO DI SOLIDARIETA' SOCIALE DI MODENA - SOCIETA' COOPERATIVA SOCIALE	2024-23187/RER/37	Corso Operatore Magazzino Merci	Certificato di competenze in esito a colloquio valutativo (ai sensi della DGR 739/2013)	OPERATORE DI MAGAZZINO MERCI	2
AZIONE 18 - Azienda USL di MODENA - Pavullo nel Frignano	2876 CONSORZIO DI SOLIDARIETA' SOCIALE DI MODENA - SOCIETA' COOPERATIVA SOCIALE	2024-23187/RER/39	Corso Operatore Amministrativo Segretariale - 320 ore	Certificato di competenze in esito a colloquio valutativo (ai sensi della DGR 739/2013)	OPERATORE AMMINISTRATIVO-SEGRETARIALE	1,3
AZIONE 19 - Azienda USL di MODENA - Vignola	2876 CONSORZIO DI SOLIDARIETA' SOCIALE DI MODENA - SOCIETA' COOPERATIVA SOCIALE	2024-23185/RER/29	Corso Operatore della Ristorazione	Certificato di competenze in esito a colloquio valutativo (ai sensi della DGR 739/2013)	OPERATORE DELLA RISTORAZIONE	1
AZIONE 19 - Azienda USL di MODENA - Vignola	2876 CONSORZIO DI SOLIDARIETA' SOCIALE DI MODENA - SOCIETA' COOPERATIVA SOCIALE	2024-23185/RER/31	Corso Operatore Meccanico di Sistemi	Certificato di competenze in esito a colloquio valutativo (ai sensi della DGR 739/2013)	OPERATORE MECCANICO DI SISTEMI	2
AZIONE 19 - Azienda USL di MODENA - Vignola	2876 CONSORZIO DI SOLIDARIETA' SOCIALE DI MODENA - SOCIETA' COOPERATIVA SOCIALE	2024-23185/RER/33	Corso Operatore Amministrativo Segretariale - UC1	Certificato di competenze in esito a colloquio valutativo (ai sensi della DGR 739/2013)	OPERATORE AMMINISTRATIVO-SEGRETARIALE	1

Azione	Soggetto Titolare	Rif PA Progetto	Titolo progetto	Certificazione	Qualifica regionale di riferimento	UC da certificare
AZIONE 19 - Azienda USL di MODENA - Vignola	2876 CONSORZIO DI SOLIDARIETA' SOCIALE DI MODENA - SOCIETA' COOPERATIVA SOCIALE	2024-23185/RER/35	Corso Operatore Amministrativo Segretariale - UC3	Certificato di competenze in esito a colloquio valutativo (ai sensi della DGR 739/2013)	OPERATORE AMMINISTRATIVO-SECRETARIALE	3
AZIONE 19 - Azienda USL di MODENA - Vignola	2876 CONSORZIO DI SOLIDARIETA' SOCIALE DI MODENA - SOCIETA' COOPERATIVA SOCIALE	2024-23185/RER/37	Corso Operatore Magazzino Merci	Certificato di competenze in esito a colloquio valutativo (ai sensi della DGR 739/2013)	OPERATORE DI MAGAZZINO MERCI	3
AZIONE 19 - Azienda USL di MODENA - Vignola	2876 CONSORZIO DI SOLIDARIETA' SOCIALE DI MODENA - SOCIETA' COOPERATIVA SOCIALE	2024-23185/RER/39	Corso Operatore Magazzino Merci - 320 ore	Certificato di competenze in esito a colloquio valutativo (ai sensi della DGR 739/2013)	OPERATORE DI MAGAZZINO MERCI	1,3
AZIONE 20 - Azienda USL di MODENA - Castelfranco Emilia	2876 CONSORZIO DI SOLIDARIETA' SOCIALE DI MODENA - SOCIETA' COOPERATIVA SOCIALE	2024-23184/RER/33	Corso Operatore del Verde	Certificato di competenze in esito a colloquio valutativo (ai sensi della DGR 739/2013)	OPERATORE DEL VERDE	4
AZIONE 20 - Azienda USL di MODENA - Castelfranco Emilia	2876 CONSORZIO DI SOLIDARIETA' SOCIALE DI MODENA - SOCIETA' COOPERATIVA SOCIALE	2024-23184/RER/35	Corso Operatore di Magazzino	Certificato di competenze in esito a colloquio valutativo (ai sensi della DGR 739/2013)	OPERATORE DI MAGAZZINO MERCI	1
AZIONE 20 - Azienda USL di MODENA - Castelfranco Emilia	2876 CONSORZIO DI SOLIDARIETA' SOCIALE DI MODENA - SOCIETA' COOPERATIVA SOCIALE	2024-23184/RER/37	Corso Operatore di Magazzino - 320 ore	Certificato di competenze in esito a colloquio valutativo (ai sensi della DGR 739/2013)	OPERATORE DI MAGAZZINO MERCI	1,3
AZIONE 20 - Azienda USL di MODENA - Castelfranco Emilia	2876 CONSORZIO DI SOLIDARIETA' SOCIALE DI MODENA - SOCIETA' COOPERATIVA SOCIALE	2024-23184/RER/39	Corso Operatore Socio-Sanitario	Certificato di qualifica professionale (ai sensi della DGR 739/2013)	OPERATORE SOCIO-SANITARIO (OSS)	1,2,3,4
AZIONE 21 - Azienda USL di BOLOGNA - Città di Bologna	544 CENTRO STUDI ANALISI DI PSICOLOGIA E SOCIOLOGIA APPLICATE - SOCIETA' COOPERATIVA SOCIALE IN SIGLA C.S.A.P.S.A.	2024-23177/RER/71	COMPETENZE PER OPERATORE EDILE ALLE STRUTTURE	Certificato di competenze in esito a colloquio valutativo (ai sensi della DGR 739/2013)	OPERATORE EDILE ALLE STRUTTURE	1,2
AZIONE 21 - Azienda USL di BOLOGNA - Città di Bologna	544 CENTRO STUDI ANALISI DI PSICOLOGIA E SOCIOLOGIA APPLICATE - SOCIETA' COOPERATIVA SOCIALE IN SIGLA C.S.A.P.S.A.	2024-23177/RER/75	COMPETENZE PER OPERATORE ALLE VENDITE	Certificato di competenze in esito a colloquio valutativo (ai sensi della DGR 739/2013)	OPERATORE ALLE VENDITE	2,3
AZIONE 21 - Azienda USL di BOLOGNA - Città di Bologna	544 CENTRO STUDI ANALISI DI PSICOLOGIA E SOCIOLOGIA APPLICATE - SOCIETA' COOPERATIVA SOCIALE IN SIGLA C.S.A.P.S.A.	2024-23177/RER/77	OPERATORE IMPIANTI ELETTRICI	Certificato di competenze in esito a colloquio valutativo (ai sensi della DGR 739/2013)	OPERATORE IMPIANTI ELETTRICI	1,4

Allegato 3) Certificazioni rilasciate

Azione	Soggetto Titolare	Rif PA Progetto	Titolo progetto	Certificazione	Qualifica regionale di riferimento	UC da certificare
AZIONE 21 - Azienda USL di BOLOGNA - Città di Bologna	544 CENTRO STUDI ANALISI DI PSICOLOGIA E SOCIOLOGIA APPLICATE - SOCIETA' COOPERATIVA SOCIALE IN SIGLA C.S.A.P.S.A.	2024-23177RER/79	COMPETENZE PER OPERATORE MECCANICO DEI SISTEMI	Certificato di competenze in esito a colloquio valutativo (ai sensi della DGR 739/2013)	OPERATORE MECCANICO DI SISTEMI	1,2
AZIONE 21 - Azienda USL di BOLOGNA - Città di Bologna	544 CENTRO STUDI ANALISI DI PSICOLOGIA E SOCIOLOGIA APPLICATE - SOCIETA' COOPERATIVA SOCIALE IN SIGLA C.S.A.P.S.A.	2024-23177RER/81	COMPETENZE PER OPERATORE DELLA RISTORAZIONE	Certificato di competenze in esito a colloquio valutativo (ai sensi della DGR 739/2013)	OPERATORE DELLA RISTORAZIONE	1,2
AZIONE 21 - Azienda USL di BOLOGNA - Città di Bologna	544 CENTRO STUDI ANALISI DI PSICOLOGIA E SOCIOLOGIA APPLICATE - SOCIETA' COOPERATIVA SOCIALE IN SIGLA C.S.A.P.S.A.	2024-23177RER/83	Installatore e manutentore di impianti di condizionamento	Certificato di competenze in esito a colloquio valutativo (ai sensi della DGR 739/2013)	OPERATORE IMPIANTI TERMO-IDRAULICI	2,4
AZIONE 21 - Azienda USL di BOLOGNA - Città di Bologna	544 CENTRO STUDI ANALISI DI PSICOLOGIA E SOCIOLOGIA APPLICATE - SOCIETA' COOPERATIVA SOCIALE IN SIGLA C.S.A.P.S.A.	2024-23177RER/85	COMPETENZE PER OPERATORE DELLA LOGISTICA E DEL MAGAZZINO	Certificato di competenze in esito a colloquio valutativo (ai sensi della DGR 739/2013)	OPERATORE DI MAGAZZINO MERCI	1,2
AZIONE 21 - Azienda USL di BOLOGNA - Città di Bologna	544 CENTRO STUDI ANALISI DI PSICOLOGIA E SOCIOLOGIA APPLICATE - SOCIETA' COOPERATIVA SOCIALE IN SIGLA C.S.A.P.S.A.	2024-23177RER/87	Formazione progettata con riferimento al Sistema regionale delle qualifiche per le qualifiche - Operatore Socio Sanitario	Certificato di qualifica professionale (ai sensi della DGR 739/2013)	OPERATORE SOCIO-SANITARIO (OSS)	1,2,3,4
AZIONE 22 - Azienda USL di BOLOGNA - Reno, Lavino, Samoggia	544 CENTRO STUDI ANALISI DI PSICOLOGIA E SOCIOLOGIA APPLICATE - SOCIETA' COOPERATIVA SOCIALE IN SIGLA C.S.A.P.S.A.	2024-23178RER/39	COMPETENZE PER OPERATORE ALLE VENDITE	Certificato di competenze in esito a colloquio valutativo (ai sensi della DGR 739/2013)	OPERATORE ALLE VENDITE	2,3
AZIONE 22 - Azienda USL di BOLOGNA - Reno, Lavino, Samoggia	544 CENTRO STUDI ANALISI DI PSICOLOGIA E SOCIOLOGIA APPLICATE - SOCIETA' COOPERATIVA SOCIALE IN SIGLA C.S.A.P.S.A.	2024-23178RER/41	COMPETENZE PER OPERATORE DELLA RISTORAZIONE	Certificato di competenze in esito a colloquio valutativo (ai sensi della DGR 739/2013)	OPERATORE DELLA RISTORAZIONE	1,2

Allegato 3) Certificazioni rilasciate

Azione	Soggetto Titolare	Rif PA Progetto	Titolo progetto	Certificazione	Qualifica regionale di riferimento	UC da certificare
AZIONE 22 - Azienda USL di BOLOGNA - Reno, Lavino, Samoggia	544 CENTRO STUDI ANALISI DI PSICOLOGIA E SOCIOLOGIA APPLICATE - SOCIETA' COOPERATIVA SOCIALE IN SIGLA C.S.A.P.S.A.	2024-23178/RER/43	COMPETENZE PER OPERATORE DELLA LOGISTICA E DEL MAGAZZINO	Certificato di competenze in esito a colloquio valutativo (ai sensi della DGR 739/2013)	OPERATORE DI MAGAZZINO MERCI	1,2
AZIONE 23 - Azienda USL di BOLOGNA - Appennino Bolognese	544 CENTRO STUDI ANALISI DI PSICOLOGIA E SOCIOLOGIA APPLICATE - SOCIETA' COOPERATIVA SOCIALE IN SIGLA C.S.A.P.S.A.	2024-23179/RER/27	Competenze per operatore del verde	Certificato di competenze in esito a colloquio valutativo (ai sensi della DGR 739/2013)	OPERATORE DEL VERDE	2,4
AZIONE 24 - Azienda USL di BOLOGNA - San Lazzaro di Savena	11 Associazione Emiliano - Romagna di centri autonomi di formazione professionale - A.E.C.A	2024-23204/RER/25	Competenze per OPERATORE DELLA RISTORAZIONE UC1 E UC 2	Certificato di competenze in esito a colloquio valutativo (ai sensi della DGR 739/2013)	OPERATORE DELLA RISTORAZIONE	1,2
AZIONE 24 - Azienda USL di BOLOGNA - San Lazzaro di Savena	11 Associazione Emiliano - Romagna di centri autonomi di formazione professionale - A.E.C.A	2024-23204/RER/27	Competenze per OPERATORE DI MAGAZZINO MERCI UC 1 e UC 2	Certificato di competenze in esito a colloquio valutativo (ai sensi della DGR 739/2013)	OPERATORE DI MAGAZZINO MERCI	1,2
AZIONE 24 - Azienda USL di BOLOGNA - San Lazzaro di Savena	11 Associazione Emiliano - Romagna di centri autonomi di formazione professionale - A.E.C.A	2024-23204/RER/29	Percorsi di riqualificazione per la certificazione di competenze riferite al repertorio delle qualifiche professionali - OPERATORE SOCIO SANITARIO - 1000 ORE	Certificato di qualifica professionale (ai sensi della DGR 739/2013)	OPERATORE SOCIO-SANITARIO (OSS)	1,2,3,4
AZIONE 25 - Azienda USL di BOLOGNA - Pianura Est	516 Futura Società Consortile a Responsabilità Limitata	2024-23216/RER/65	Competenze per operatore della ristorazione	Certificato di competenze in esito a colloquio valutativo (ai sensi della DGR 739/2013)	OPERATORE DELLA RISTORAZIONE	1,2
AZIONE 25 - Azienda USL di BOLOGNA - Pianura Est	516 Futura Società Consortile a Responsabilità Limitata	2024-23216/RER/67	Competenze per operatore meccanico	Certificato di competenze in esito a colloquio valutativo (ai sensi della DGR 739/2013)	OPERATORE MECCANICO	1,2
AZIONE 25 - Azienda USL di BOLOGNA - Pianura Est	516 Futura Società Consortile a Responsabilità Limitata	2024-23216/RER/69	Competenze per operatore meccanico di sistemi	Certificato di competenze in esito a colloquio valutativo (ai sensi della DGR 739/2013)	OPERATORE MECCANICO DI SISTEMI	2,3
AZIONE 25 - Azienda USL di BOLOGNA - Pianura Est	516 Futura Società Consortile a Responsabilità Limitata	2024-23216/RER/71	Competenze per operatore alle vendite	Certificato di competenze in esito a colloquio valutativo (ai sensi della DGR 739/2013)	OPERATORE ALLE VENDITE	1,2
AZIONE 25 - Azienda USL di BOLOGNA - Pianura Est	516 Futura Società Consortile a Responsabilità Limitata	2024-23216/RER/73	Competenze per operatore di magazzino merci	Certificato di competenze in esito a colloquio valutativo (ai sensi della DGR 739/2013)	OPERATORE DI MAGAZZINO MERCI	1,2
AZIONE 25 - Azienda USL di BOLOGNA - Pianura Est	516 Futura Società Consortile a Responsabilità Limitata	2024-23216/RER/75	Operatore meccanico di sistemi	Certificato di qualifica professionale (ai sensi della DGR 739/2013)	OPERATORE MECCANICO DI SISTEMI	1,2,3,4
AZIONE 25 - Azienda USL di BOLOGNA - Pianura Est	516 Futura Società Consortile a Responsabilità Limitata	2024-23216/RER/77	Operatore Socio Sanitario (OSS)	Certificato di qualifica professionale (ai sensi della DGR 739/2013)	OPERATORE SOCIO-SANITARIO (OSS)	1,2,3,4

Allegato 3) Certificazioni rilasciate

Azione	Soggetto Titolare	Rif PA Progetto	Titolo progetto	Certificazione	Qualifica regionale di riferimento	UC da certificare
AZIONE 26 - Azienda USL di BOLOGNA - Pianura Ovest	516 Futura Società Consortile a Responsabilità Limitata	2024-23217/RER/66	Competenze per operatore della ristorazione	Certificato di competenze in esito a colloquio valutativo (ai sensi della DGR 739/2013)	OPERATORE DELLA RISTORAZIONE	1,2
AZIONE 26 - Azienda USL di BOLOGNA - Pianura Ovest	516 Futura Società Consortile a Responsabilità Limitata	2024-23217/RER/68	Competenze per operatore meccanico	Certificato di competenze in esito a colloquio valutativo (ai sensi della DGR 739/2013)	OPERATORE MECCANICO	1,2
AZIONE 26 - Azienda USL di BOLOGNA - Pianura Ovest	516 Futura Società Consortile a Responsabilità Limitata	2024-23217/RER/70	Competenze per operatore meccanico di sistemi	Certificato di competenze in esito a colloquio valutativo (ai sensi della DGR 739/2013)	OPERATORE MECCANICO DI SISTEMI	2,3
AZIONE 26 - Azienda USL di BOLOGNA - Pianura Ovest	516 Futura Società Consortile a Responsabilità Limitata	2024-23217/RER/72	Competenze per operatore alle vendite	Certificato di competenze in esito a colloquio valutativo (ai sensi della DGR 739/2013)	OPERATORE ALLE VENDITE	1,2
AZIONE 26 - Azienda USL di BOLOGNA - Pianura Ovest	516 Futura Società Consortile a Responsabilità Limitata	2024-23217/RER/74	Operatore Socio Sanitario (OSS)	Certificato di qualifica professionale (ai sensi della DGR 739/2013)	OPERATORE SOCIO-SANITARIO (OSS)	1,2,3,4
AZIONE 26 - Azienda USL di BOLOGNA - Pianura Ovest	516 Futura Società Consortile a Responsabilità Limitata	2024-23217/RER/76	Operatore meccanico di sistemi	Certificato di qualifica professionale (ai sensi della DGR 739/2013)	OPERATORE MECCANICO DI SISTEMI	1,2,3,4
AZIONE 26 - Azienda USL di BOLOGNA - Pianura Ovest	516 Futura Società Consortile a Responsabilità Limitata	2024-23217/RER/78	Competenze per operatore di magazzino merci	Certificato di competenze in esito a colloquio valutativo (ai sensi della DGR 739/2013)	OPERATORE DI MAGAZZINO MERCI	1,2
AZIONE 27 - Azienda USL di IMOLA - Inroda	11 Associazione Emiliano - Romagna di centri autonomi di formazione professionale - A.E.C.A	2024-23205/RER/37	Competenze per Operatore alle vendite - UC 2 e UC 3	Certificato di competenze in esito a colloquio valutativo (ai sensi della DGR 739/2013)	OPERATORE ALLE VENDITE	2,3
AZIONE 27 - Azienda USL di IMOLA - Inroda	11 Associazione Emiliano - Romagna di centri autonomi di formazione professionale - A.E.C.A	2024-23205/RER/39	Competenze per Operatore e della ristorazione - UC 1 e UC 2	Certificato di competenze in esito a colloquio valutativo (ai sensi della DGR 739/2013)	OPERATORE DELLA RISTORAZIONE	1,2
AZIONE 27 - Azienda USL di IMOLA - Inroda	11 Associazione Emiliano - Romagna di centri autonomi di formazione professionale - A.E.C.A	2024-23205/RER/41	Competenze per Operatore e di magazzino merci - UC 1 e UC 2	Certificato di competenze in esito a colloquio valutativo (ai sensi della DGR 739/2013)	OPERATORE DI MAGAZZINO MERCI	1,2
AZIONE 27 - Azienda USL di IMOLA - Inroda	11 Associazione Emiliano - Romagna di centri autonomi di formazione professionale - A.E.C.A	2024-23205/RER/43	Competenze per Operatore meccanico - UC 1 e UC 2	Certificato di competenze in esito a colloquio valutativo (ai sensi della DGR 739/2013)	OPERATORE MECCANICO	1,2
AZIONE 28 - Azienda USL di FERRARA - Ovest	3189 CENTOFORM S.R.L.	2024-23201/RER/41	COMPETENZE PER OPERATORE ALLE VENDITE	Certificato di competenze in esito a colloquio valutativo (ai sensi della DGR 739/2013)	OPERATORE ALLE VENDITE	2,3
AZIONE 28 - Azienda USL di FERRARA - Ovest	3189 CENTOFORM S.R.L.	2024-23201/RER/43	COMPETENZE PER OPERATORE MAGAZZINO	Certificato di competenze in esito a colloquio valutativo (ai sensi della DGR 739/2013)	OPERATORE DI MAGAZZINO MERCI	3,4
AZIONE 28 - Azienda USL di FERRARA - Ovest	3189 CENTOFORM S.R.L.	2024-23201/RER/45	COMPETENZE PER OPERATORE MECCANICO DI SISTEMI	Certificato di competenze in esito a colloquio valutativo (ai sensi della DGR 739/2013)	OPERATORE MECCANICO DI SISTEMI	1,2

Allegato 3) Certificazioni rilasciate

Azione	Soggetto Titolare	Rif PA Progetto	Titolo progetto	Certificazione	Qualifica regionale di riferimento	UC da certificare
AZIONE 28 - Azienda USL di FERRARA - Ovest	3189 CENTOFORM S.R.L.	2024-23201/RER/47	COMPETENZE PER OPERATORE DELLA RISTORAZIONE	Certificato di competenze in esito a colloquio valutativo (ai sensi della DGR 739/2013)	OPERATORE DELLA RISTORAZIONE	1,2
AZIONE 29 - Azienda USL di FERRARA - Centro-Nord	260 IAL Innovazione Apprendimento Lavoro Emilia Romagna S.r.l. Impresa Sociale	2024-23214/RER/45	Addetto alla ristorazione UC1 e UC2	Certificato di competenze in esito a colloquio valutativo (ai sensi della DGR 739/2013)	OPERATORE DELLA RISTORAZIONE	1,2
AZIONE 29 - Azienda USL di FERRARA - Centro-Nord	260 IAL Innovazione Apprendimento Lavoro Emilia Romagna S.r.l. Impresa Sociale	2024-23214/RER/47	Operatore del verde UC1 e UC2	Certificato di competenze in esito a colloquio valutativo (ai sensi della DGR 739/2013)	OPERATORE DEL VERDE	1,2
AZIONE 29 - Azienda USL di FERRARA - Centro-Nord	260 IAL Innovazione Apprendimento Lavoro Emilia Romagna S.r.l. Impresa Sociale	2024-23214/RER/49	Addetto alle lavorazioni meccaniche UC1 e UC2	Certificato di competenze in esito a colloquio valutativo (ai sensi della DGR 739/2013)	OPERATORE MECCANICO	1,2
AZIONE 29 - Azienda USL di FERRARA - Centro-Nord	260 IAL Innovazione Apprendimento Lavoro Emilia Romagna S.r.l. Impresa Sociale	2024-23214/RER/51	Addetto alle vendite UC2 e UC3	Certificato di competenze in esito a colloquio valutativo (ai sensi della DGR 739/2013)	OPERATORE ALLE VENDITE	2,3
AZIONE 29 - Azienda USL di FERRARA - Centro-Nord	260 IAL Innovazione Apprendimento Lavoro Emilia Romagna S.r.l. Impresa Sociale	2024-23214/RER/53	Addetto amministrativo-segretariale UC2 e UC3	Certificato di competenze in esito a colloquio valutativo (ai sensi della DGR 739/2013)	OPERATORE AMMINISTRATIVO-SEGRETARIALE	2,3
AZIONE 29 - Azienda USL di FERRARA - Centro-Nord	260 IAL Innovazione Apprendimento Lavoro Emilia Romagna S.r.l. Impresa Sociale	2024-23214/RER/55	Addetto al magazzino merci UC2 e UC4	Certificato di competenze in esito a colloquio valutativo (ai sensi della DGR 739/2013)	OPERATORE DI MAGAZZINO MERCI	2,4
AZIONE 30 - Azienda USL di FERRARA - Sud-Est	11 Associazione Emiliano - Romagna di centri autonomi di formazione professionale - A.E.C.A	2024-23209/RER/44	OPERATORE ALLE VENDITE - UC 1 E 2	Certificato di competenze in esito a colloquio valutativo (ai sensi della DGR 739/2013)	OPERATORE ALLE VENDITE	1,2
AZIONE 30 - Azienda USL di FERRARA - Sud-Est	11 Associazione Emiliano - Romagna di centri autonomi di formazione professionale - A.E.C.A	2024-23209/RER/46	OPERATORE DEL VERDE - UC 1 E 2	Certificato di competenze in esito a colloquio valutativo (ai sensi della DGR 739/2013)	OPERATORE DEL VERDE	1,2
AZIONE 30 - Azienda USL di FERRARA - Sud-Est	11 Associazione Emiliano - Romagna di centri autonomi di formazione professionale - A.E.C.A	2024-23209/RER/48	OPERATORE DEL VERDE - UC 3 E 4	Certificato di competenze in esito a colloquio valutativo (ai sensi della DGR 739/2013)	OPERATORE DEL VERDE	3,4
AZIONE 30 - Azienda USL di FERRARA - Sud-Est	11 Associazione Emiliano - Romagna di centri autonomi di formazione professionale - A.E.C.A	2024-23209/RER/50	OPERATORE DELLA RISTORAZIONE- UC 1 E 2	Certificato di competenze in esito a colloquio valutativo (ai sensi della DGR 739/2013)	OPERATORE DELLA RISTORAZIONE	1,2
AZIONE 30 - Azienda USL di FERRARA - Sud-Est	11 Associazione Emiliano - Romagna di centri autonomi di formazione professionale - A.E.C.A	2024-23209/RER/52	OPERATORE DELLA RISTORAZIONE- UC 3 E 4	Certificato di competenze in esito a colloquio valutativo (ai sensi della DGR 739/2013)	OPERATORE DELLA RISTORAZIONE	3,4

Allegato 3) Certificazioni rilasciate

Azione	Soggetto Titolare	Rif PA Progetto	Titolo progetto	Certificazione	Qualifica regionale di riferimento	UC da certificare
AZIONE 31 - Azienda USL della ROMAGNA - Ravenna	11 Associazione Emiliano - Romagna di centri autonomi di formazione professionale - A.E.C.A	2024-23206/RER/52	Percorsi di riqualificazione per la certificazione di competenze riferite al repertorio delle qualifiche professionali - Qualifica III liv. In OPERATORE DELLE LAVORAZIONI DI PRODOTTI AGRICOLI - 300 ore	Certificato di competenze in esito a colloquio valutativo (ai sensi della DGR 739/2013)	OPERATORE DELLE LAVORAZIONI DI PRODOTTI AGRICOLI	2,3
AZIONE 31 - Azienda USL della ROMAGNA - Ravenna	11 Associazione Emiliano - Romagna di centri autonomi di formazione professionale - A.E.C.A	2024-23206/RER/54	Percorsi di riqualificazione per la certificazione di competenze riferite al repertorio delle qualifiche professionali - Qualifica III liv. In OPERATORE ALLE VENDITE - 300 ore	Certificato di competenze in esito a colloquio valutativo (ai sensi della DGR 739/2013)	OPERATORE ALLE VENDITE	1,2
AZIONE 31 - Azienda USL della ROMAGNA - Ravenna	11 Associazione Emiliano - Romagna di centri autonomi di formazione professionale - A.E.C.A	2024-23206/RER/56	Percorsi di riqualificazione per la certificazione di competenze riferite al repertorio delle qualifiche professionali - Qualifica III liv. In OPERATORE DEL VERDE - 300 ore	Certificato di competenze in esito a colloquio valutativo (ai sensi della DGR 739/2013)	OPERATORE DEL VERDE	1,2
AZIONE 31 - Azienda USL della ROMAGNA - Ravenna	11 Associazione Emiliano - Romagna di centri autonomi di formazione professionale - A.E.C.A	2024-23206/RER/58	Percorsi di riqualificazione per la certificazione di competenze riferite al repertorio delle qualifiche professionali - Qualifica III liv. In OPERATORE AMMINISTRATIVO SEGRETARIALE - 300 ore	Certificato di competenze in esito a colloquio valutativo (ai sensi della DGR 739/2013)	OPERATORE AMMINISTRATIVO-SEGRETARIALE	1,2
AZIONE 31 - Azienda USL della ROMAGNA - Ravenna	11 Associazione Emiliano - Romagna di centri autonomi di formazione professionale - A.E.C.A	2024-23206/RER/60	Percorsi di riqualificazione per la certificazione di competenze riferite al repertorio delle qualifiche professionali - Qualifica III liv. In OPERATORE MAGAZZINO MERCI - 300 ore	Certificato di competenze in esito a colloquio valutativo (ai sensi della DGR 739/2013)	OPERATORE DI MAGAZZINO MERCI	1,2
AZIONE 31 - Azienda USL della ROMAGNA - Ravenna	11 Associazione Emiliano - Romagna di centri autonomi di formazione professionale - A.E.C.A	2024-23206/RER/62	Percorsi di riqualificazione per la certificazione di competenze riferite al repertorio delle qualifiche professionali - Qualifica III liv. In OPERATORE DELLA RISTORAZIONE - 300 ore	Certificato di competenze in esito a colloquio valutativo (ai sensi della DGR 739/2013)	OPERATORE DELLA RISTORAZIONE	1,2
AZIONE 31 - Azienda USL della ROMAGNA - Ravenna	11 Associazione Emiliano - Romagna di centri autonomi di formazione professionale - A.E.C.A	2024-23206/RER/64	Percorsi di riqualificazione per la certificazione di competenze riferite al repertorio delle qualifiche professionali - Qualifica III liv. In OPERATORE DI CARPENTERIA METALLICA - 300 ore	Certificato di competenze in esito a colloquio valutativo (ai sensi della DGR 739/2013)	OPERATORE DI CARPENTERIA METALLICA	2,3
AZIONE 31 - Azienda USL della ROMAGNA - Ravenna	11 Associazione Emiliano - Romagna di centri autonomi di formazione professionale - A.E.C.A	2024-23206/RER/66	Percorsi di riqualificazione per la certificazione di competenze riferite al repertorio delle qualifiche professionali - Qualifica III liv. In OPERATORE MECCANICO DI SISTEMI - 300 ore	Certificato di competenze in esito a colloquio valutativo (ai sensi della DGR 739/2013)	OPERATORE MECCANICO DI SISTEMI	1,2

Azione	Soggetto Titolare	Rif PA Progetto	Titolo progetto	Certificazione	Qualifica regionale di riferimento	UC da certificare
AZIONE 31 - Azienda USL della ROMAGNA - Ravenna	11 Associazione Emiliano - Romagna di centri autonomi di formazione professionale - A.E.C.A	2024-23206/RER/68	Percorsi di riqualificazione per la certificazione di competenze riferite al repertorio delle qualifiche professionali - Qualifica III liv. In OPERATORE IMPIANTI TERMIDRAULICI - 300 ore	Certificato di competenze in esito a colloquio valutativo (ai sensi della DGR 739/2013)	OPERATORE IMPIANTI TERMO-IDRAULICI	1.2
AZIONE 32 - Azienda USL della ROMAGNA - Lugo	11 Associazione Emiliano - Romagna di centri autonomi di formazione professionale - A.E.C.A	2024-23207/RER/29	Competenze per OPERATORE DELLA RISTORAZIONE UC1 E UC 2	Certificato di competenze in esito a colloquio valutativo (ai sensi della DGR 739/2013)	OPERATORE DELLA RISTORAZIONE	1.2
AZIONE 32 - Azienda USL della ROMAGNA - Lugo	11 Associazione Emiliano - Romagna di centri autonomi di formazione professionale - A.E.C.A	2024-23207/RER/30	Competenze per OPERATORE DI MAGAZZINO MERCI UC 1 e UC 2	Certificato di competenze in esito a colloquio valutativo (ai sensi della DGR 739/2013)	OPERATORE DI MAGAZZINO MERCI	1.2
AZIONE 32 - Azienda USL della ROMAGNA - Lugo	11 Associazione Emiliano - Romagna di centri autonomi di formazione professionale - A.E.C.A	2024-23207/RER/31	Competenze per OPERATORE AMMINISTRATIVO-SEGRETARIALE UC 1 e UC 2	Certificato di competenze in esito a colloquio valutativo (ai sensi della DGR 739/2013)	OPERATORE AMMINISTRATIVO-SEGRETARIALE	1.2
AZIONE 33 - Azienda USL della ROMAGNA - Faenza	11 Associazione Emiliano - Romagna di centri autonomi di formazione professionale - A.E.C.A	2024-23208/RER/38	Competenze per OPERATORE DELLA RISTORAZIONE UC1 E UC 2	Certificato di competenze in esito a colloquio valutativo (ai sensi della DGR 739/2013)	OPERATORE DELLA RISTORAZIONE	1.2
AZIONE 33 - Azienda USL della ROMAGNA - Faenza	11 Associazione Emiliano - Romagna di centri autonomi di formazione professionale - A.E.C.A	2024-23208/RER/40	Competenze per OPERATORE DI MAGAZZINO MERCI UC1 e UC2	Certificato di competenze in esito a colloquio valutativo (ai sensi della DGR 739/2013)	OPERATORE DI MAGAZZINO MERCI	1.2
AZIONE 33 - Azienda USL della ROMAGNA - Faenza	11 Associazione Emiliano - Romagna di centri autonomi di formazione professionale - A.E.C.A	2024-23208/RER/42	Competenze per il OPERATORE DI CARPENTERIA METALLICA- UC2 e UC3	Certificato di competenze in esito a colloquio valutativo (ai sensi della DGR 739/2013)	OPERATORE DI CARPENTERIA METALLICA	2.3
AZIONE 33 - Azienda USL della ROMAGNA - Faenza	11 Associazione Emiliano - Romagna di centri autonomi di formazione professionale - A.E.C.A	2024-23208/RER/44	COMPETENZE PER L'OPERATORE MECCANICO DI SISTEMI - UC 1 E 2	Certificato di competenze in esito a colloquio valutativo (ai sensi della DGR 739/2013)	OPERATORE MECCANICO DI SISTEMI	1.2
AZIONE 33 - Azienda USL della ROMAGNA - Faenza	11 Associazione Emiliano - Romagna di centri autonomi di formazione professionale - A.E.C.A	2024-23208/RER/46	Competenze per OPERATORE IMPIANTI TERMO- IDRAULICI - UC1 e UC2	Certificato di competenze in esito a colloquio valutativo (ai sensi della DGR 739/2013)	OPERATORE IMPIANTI TERMO-IDRAULICI	1.2
AZIONE 34 - Azienda USL della ROMAGNA - Forlì	1180 TECHNE Società consortile a responsabilità limitata	2024-23198/RER/40	Competenze per l'Operatore della ristorazione (UC 1 e UC 2)	Certificato di competenze in esito a colloquio valutativo (ai sensi della DGR 739/2013)	OPERATORE DELLA RISTORAZIONE	1.2
AZIONE 34 - Azienda USL della ROMAGNA - Forlì	1180 TECHNE Società consortile a responsabilità limitata	2024-23198/RER/42	Competenze per l'Operatore della ristorazione (UC 3 e UC 4)	Certificato di competenze in esito a colloquio valutativo (ai sensi della DGR 739/2013)	OPERATORE DELLA RISTORAZIONE	3.4
AZIONE 34 - Azienda USL della ROMAGNA - Forlì	1180 TECHNE Società consortile a responsabilità limitata	2024-23198/RER/44	Competenze per l'Operatore alle vendite (UC 1 e UC 4)	Certificato di competenze in esito a colloquio valutativo (ai sensi della DGR 739/2013)	OPERATORE ALLE VENDITE	1.4

Allegato 3) Certificazioni rilasciate

Azione	Soggetto Titolare	Rif PA Progetto	Titolo progetto	Certificazione	Qualifica regionale di riferimento	UC da certificare
AZIONE 34 - Azienda USL della ROMAGNA - Forlì	1180 TECHNE Società consortile a responsabilità limitata	2024-23198/RER/46	Competenze per l'Operatore alle vendite (UC 2 e UC 3)	Certificato di competenze in esito a colloquio valutativo (ai sensi della DGR 739/2013)	OPERATORE ALLE VENDITE	2,3
AZIONE 34 - Azienda USL della ROMAGNA - Forlì	1180 TECHNE Società consortile a responsabilità limitata	2024-23198/RER/48	Competenze per l'Operatore amministrativo-segretariale (UC 1 e UC2)	Certificato di competenze in esito a colloquio valutativo (ai sensi della DGR 739/2013)	OPERATORE AMMINISTRATIVO-SEGRETARIALE	1,2
AZIONE 34 - Azienda USL della ROMAGNA - Forlì	1180 TECHNE Società consortile a responsabilità limitata	2024-23198/RER/50	Competenze per l'Operatore amministrativo-segretariale (UC3 e UC4)	Certificato di competenze in esito a colloquio valutativo (ai sensi della DGR 739/2013)	OPERATORE AMMINISTRATIVO-SEGRETARIALE	3,4
AZIONE 34 - Azienda USL della ROMAGNA - Forlì	1180 TECHNE Società consortile a responsabilità limitata	2024-23198/RER/52	Competenze per l'Operatore di magazzino merci (UC1 e UC4)	Certificato di competenze in esito a colloquio valutativo (ai sensi della DGR 739/2013)	OPERATORE DI MAGAZZINO MERCI	1,4
AZIONE 34 - Azienda USL della ROMAGNA - Forlì	1180 TECHNE Società consortile a responsabilità limitata	2024-23198/RER/54	Operatore Socio-Sanitario	Certificato di qualifica professionale (ai sensi della DGR 739/2013)	OPERATORE SOCIO-SANITARIO (OSS)	1,2,3,4
AZIONE 35 - Azienda USL della ROMAGNA - Cesena - Valle del Savio	221 Fondazione En.A.I.P. Forlì Cesena ETS	2024-23212/RER/27	Competenze per l'operatore alle vendite specializzato nello stoccaggio merci e fioridno prodotti - 300 ore	Certificato di competenze in esito a colloquio valutativo (ai sensi della DGR 739/2013)	OPERATORE ALLE VENDITE	1,2
AZIONE 35 - Azienda USL della ROMAGNA - Cesena - Valle del Savio	221 Fondazione En.A.I.P. Forlì Cesena ETS	2024-23212/RER/29	Competenze per l'operatore alle vendite specializzato nella vendita ed assistenza clienti e nella registrazione vendite- 300 ore	Certificato di competenze in esito a colloquio valutativo (ai sensi della DGR 739/2013)	OPERATORE DELLA RISTORAZIONE	3,4
AZIONE 35 - Azienda USL della ROMAGNA - Cesena - Valle del Savio	221 Fondazione En.A.I.P. Forlì Cesena ETS	2024-23212/RER/33	Competenze per l'operatore della ristorazione addetto al servizio di sala e bar - 300 ore	Certificato di competenze in esito a colloquio valutativo (ai sensi della DGR 739/2013)	OPERATORE DELLA RISTORAZIONE	1,2
AZIONE 35 - Azienda USL della ROMAGNA - Cesena - Valle del Savio	221 Fondazione En.A.I.P. Forlì Cesena ETS	2024-23212/RER/40	Competenze per l'operatore amministrativo segretariale specializzato nei flussi informativi e documentali - 300 ore	Certificato di competenze in esito a colloquio valutativo (ai sensi della DGR 739/2013)	OPERATORE AMMINISTRATIVO-SEGRETARIALE	1,2
AZIONE 35 - Azienda USL della ROMAGNA - Cesena - Valle del Savio	221 Fondazione En.A.I.P. Forlì Cesena ETS	2024-23212/RER/42	Competenze per l'operatore amministrativo segretariale specializzato nel trattamento dei documenti contabili e nell'organizzazione di riunioni ed eventi di	Certificato di competenze in esito a colloquio valutativo (ai sensi della DGR 739/2013)	OPERATORE AMMINISTRATIVO-SEGRETARIALE	3,4
AZIONE 35 - Azienda USL della ROMAGNA - Cesena - Valle del Savio	221 Fondazione En.A.I.P. Forlì Cesena ETS	2024-23212/RER/46	Competenze per l'operatore dei magazzini merci specializzato nella gestione degli spazi attrezzati e nella movimentazione delle merci in un magazzino - 300 ore	Certificato di competenze in esito a colloquio valutativo (ai sensi della DGR 739/2013)	OPERATORE DI MAGAZZINO MERCI	1,2
AZIONE 35 - Azienda USL della ROMAGNA - Cesena - Valle del Savio	221 Fondazione En.A.I.P. Forlì Cesena ETS	2024-23212/RER/50	Competenze per l'operatore meccanico di sistemi specializzato nel montaggio ed adeguamento di gruppi meccanici - 300 ore	Certificato di competenze in esito a colloquio valutativo (ai sensi della DGR 739/2013)	OPERATORE MECCANICO DI SISTEMI	1,2

Allegato 3) Certificazioni rilasciate

Azione	Soggetto Titolare	Rif PA Progetto	Titolo progetto	Certificazione	Qualifica regionale di riferimento	UC da certificare
AZIONE 35 - Azienda USL della ROMAGNA - Cesena - Valle del Savio	221 Fondazione En.A.I.P. Forli Cesena ETS	2024-23212/RER/54	Competenze per l'operatore delle lavorazioni di prodotti agro-alimentari specializzato nella conduzione di impianti e nel trattamento delle materie prime - 300	Certificato di competenze in esito a colloquio valutativo (ai sensi della DGR 739/2013)	OPERATORE DELLE LAVORAZIONI DI PRODOTTI AGRO-ALIMENTARI	1,2
AZIONE 35 - Azienda USL della ROMAGNA - Cesena - Valle del Savio	221 Fondazione En.A.I.P. Forli Cesena ETS	2024-23212/RER/56	Competenze per l'operatore delle lavorazioni di prodotti agro-alimentari specializzato nella lavorazione e confezionamento dei prodotti - 300 ore	Certificato di competenze in esito a colloquio valutativo (ai sensi della DGR 739/2013)	OPERATORE DELLE LAVORAZIONI DI PRODOTTI AGRO-ALIMENTARI	3,4
AZIONE 35 - Azienda USL della ROMAGNA - Cesena - Valle del Savio	221 Fondazione En.A.I.P. Forli Cesena ETS	2024-23212/RER/67	Operatore amministrativo-segretariale	Certificato di qualifica professionale (ai sensi della DGR 739/2013)	OPERATORE AMMINISTRATIVO-SEGRETARIALE	1,2,3,4
AZIONE 35 - Azienda USL della ROMAGNA - Cesena - Valle del Savio	221 Fondazione En.A.I.P. Forli Cesena ETS	2024-23212/RER/69	Operatore socio sanitario	Certificato di qualifica professionale (ai sensi della DGR 739/2013)	OPERATORE SOCIO-SANITARIO (OSS)	1,2,3,4
AZIONE 36 - Azienda USL della ROMAGNA - Rubicone	221 Fondazione En.A.I.P. Forli Cesena ETS	2024-23211/RER/28	Competenze per l'operatore alle vendite specializzato nello stoccaggio merci e riordino prodotti - 300 ore	Certificato di competenze in esito a colloquio valutativo (ai sensi della DGR 739/2013)	OPERATORE ALLE VENDITE	1,2
AZIONE 36 - Azienda USL della ROMAGNA - Rubicone	221 Fondazione En.A.I.P. Forli Cesena ETS	2024-23211/RER/30	Competenze per l'operatore alle vendite specializzato nella vendita ed assistenza clienti e nella registrazione vendite- 300 ore	Certificato di competenze in esito a colloquio valutativo (ai sensi della DGR 739/2013)	OPERATORE ALLE VENDITE	3,4
AZIONE 36 - Azienda USL della ROMAGNA - Rubicone	221 Fondazione En.A.I.P. Forli Cesena ETS	2024-23211/RER/34	Competenze per l'operatore della ristorazione addetto al servizio di sala e bar - 300 ore	Certificato di competenze in esito a colloquio valutativo (ai sensi della DGR 739/2013)	OPERATORE DELLA RISTORAZIONE	3,4
AZIONE 36 - Azienda USL della ROMAGNA - Rubicone	221 Fondazione En.A.I.P. Forli Cesena ETS	2024-23211/RER/36	Competenze per l'operatore della ristorazione addetto al servizio cucina - 300 ore	Certificato di competenze in esito a colloquio valutativo (ai sensi della DGR 739/2013)	OPERATORE DELLA RISTORAZIONE	1,2
AZIONE 36 - Azienda USL della ROMAGNA - Rubicone	221 Fondazione En.A.I.P. Forli Cesena ETS	2024-23211/RER/41	Competenze per l'operatore amministrativo segretario specializzato nei flussi informativi e documentali - 300 ore	Certificato di competenze in esito a colloquio valutativo (ai sensi della DGR 739/2013)	OPERATORE AMMINISTRATIVO-SEGRETARIALE	1,2
AZIONE 36 - Azienda USL della ROMAGNA - Rubicone	221 Fondazione En.A.I.P. Forli Cesena ETS	2024-23211/RER/43	Competenze per l'operatore amministrativo segretario specializzato nel trattamento dei documenti contabili e nell'organizzazione di riunioni ed eventi di lavoro - 300 ore	Certificato di competenze in esito a colloquio valutativo (ai sensi della DGR 739/2013)	OPERATORE AMMINISTRATIVO-SEGRETARIALE	3,4
AZIONE 36 - Azienda USL della ROMAGNA - Rubicone	221 Fondazione En.A.I.P. Forli Cesena ETS	2024-23211/RER/47	Competenze per l'operatore del magazzino merci specializzato nella gestione degli spazi attrezzati e nella movimentazione delle merci in un magazzino - 300 ore	Certificato di competenze in esito a colloquio valutativo (ai sensi della DGR 739/2013)	OPERATORE DI MAGAZZINO MERCI	1,2
AZIONE 36 - Azienda USL della ROMAGNA - Rubicone	221 Fondazione En.A.I.P. Forli Cesena ETS	2024-23211/RER/51	Competenze per l'operatore meccanico di sistemi specializzato nella predisposizione delle attrezzature e nel montaggio di gruppi meccanici - 300 ore	Certificato di competenze in esito a colloquio valutativo (ai sensi della DGR 739/2013)	OPERATORE MECCANICO DI SISTEMI	1,2

Allegato 3) Certificazioni rilasciate

Azione	Soggetto Titolare	Rif PA Progetto	Titolo progetto	Certificazione	Qualifica regionale di riferimento	UC da certificare
AZIONE 36 - Azienda USL della ROMAGNA - Rubicone	221 Fondazione En.A.I.P. Forli Cesena ETS	2024-23211/RER/55	Competenze per l'operatore delle lavorazioni di prodotti agro-alimentari specializzato nella predisposizione di macchinari e nel trattamento delle materie	Certificato di competenze in esito a colloquio valutativo (ai sensi della DGR 739/2013)	OPERATORE DELLE LAVORAZIONI DI PRODOTTI AGRO-ALIMENTARI	1,2
AZIONE 36 - Azienda USL della ROMAGNA - Rubicone	221 Fondazione En.A.I.P. Forli Cesena ETS	2024-23211/RER/57	Competenze per l'operatore delle lavorazioni di prodotti agro-alimentari specializzato nella lavorazione e confezionamento dei prodotti - 300 ore	Certificato di competenze in esito a colloquio valutativo (ai sensi della DGR 739/2013)	OPERATORE DELLE LAVORAZIONI DI PRODOTTI AGRO-ALIMENTARI	3,4
AZIONE 37 - Azienda USL della ROMAGNA - Rimini	224 Fondazione En.A.I.P. S. Zavatta Rimini	2024-23196/RER/43	Percorso di riqualificazione e per la certificazione di competenze - Qualifica di Operatore meccanico - UC1 Approntamento e messa a punto macchine utensili e UC 3 Saldatura e rifinitura componenti	Certificato di competenze in esito a colloquio valutativo (ai sensi della DGR 739/2013)	OPERATORE MECCANICO	1,3
AZIONE 37 - Azienda USL della ROMAGNA - Rimini	224 Fondazione En.A.I.P. S. Zavatta Rimini	2024-23196/RER/45	Percorso di riqualificazione e per la certificazione di competenze - Qualifica di Operatore impianti termo-idraulici	Certificato di qualifica professionale (ai sensi della DGR 739/2013)	OPERATORE IMPIANTI TERMO-IDRAULICI	1,2,3,4
AZIONE 37 - Azienda USL della ROMAGNA - Rimini	224 Fondazione En.A.I.P. S. Zavatta Rimini	2024-23196/RER/47	Percorso di riqualificazione e per la certificazione di competenze - Qualifica di Operatore di magazzino merci - UC 3 Trattamento dati magazzino	Certificato di competenze in esito a colloquio valutativo (ai sensi della DGR 739/2013)	OPERATORE DI MAGAZZINO MERCI	3
AZIONE 37 - Azienda USL della ROMAGNA - Rimini	224 Fondazione En.A.I.P. S. Zavatta Rimini	2024-23196/RER/49	Percorso di riqualificazione e per la certificazione di competenze - Qualifica di Operatore alle vendite UC 3 Vendite e assistenza clienti e UC 4 registrazione vendite	Certificato di competenze in esito a colloquio valutativo (ai sensi della DGR 739/2013)	OPERATORE ALLE VENDITE	3,4
AZIONE 37 - Azienda USL della ROMAGNA - Rimini	224 Fondazione En.A.I.P. S. Zavatta Rimini	2024-23196/RER/51	Percorso di riqualificazione e per la certificazione di competenze - Qualifica di Operatore amministrativo -segretariale	Certificato di qualifica professionale (ai sensi della DGR 739/2013)	OPERATORE AMMINISTRATIVO-SEGRETERIALE	1,2,3,4
AZIONE 37 - Azienda USL della ROMAGNA - Rimini	224 Fondazione En.A.I.P. S. Zavatta Rimini	2024-23196/RER/53	Percorso di riqualificazione e per la certificazione di competenze - Qualifica di Operatore della ristorazione	Certificato di qualifica professionale (ai sensi della DGR 739/2013)	OPERATORE DELLA RISTORAZIONE	1,2,3,4
AZIONE 37 - Azienda USL della ROMAGNA - Rimini	224 Fondazione En.A.I.P. S. Zavatta Rimini	2024-23196/RER/55	Percorso di riqualificazione e per la certificazione di competenze - Qualifica di Operatore del verde - UC 2 Piantumazione e conservazione piante e fiori e UC 3 Trattamento e cura piante e fiori	Certificato di competenze in esito a colloquio valutativo (ai sensi della DGR 739/2013)	OPERATORE DEL VERDE	2,3
AZIONE 37 - Azienda USL della ROMAGNA - Rimini	224 Fondazione En.A.I.P. S. Zavatta Rimini	2024-23196/RER/57	Percorso di riqualificazione e per la certificazione di competenze - Qualifica di Operatore Socio Sanitario	Certificato di qualifica professionale (ai sensi della DGR 739/2013)	OPERATORE SOCIO-SANITARIO (OSS)	1,2,3,4
AZIONE 38 - Azienda USL della ROMAGNA - Riccione	260 IAL Innovazione Apprendimento Lavoro Emilia Romagna S.r.l. Impresa Sociale	2024-23215/RER/34	Tecnico della produzione pasti	Certificato di qualifica professionale (ai sensi della DGR 739/2013)	TECNICO DELLA PRODUZIONE PASTI	1,2,3,4

Allegato 3) Certificazioni rilasciate

Azione	Soggetto Titolare	Rif PA Progetto	Titolo progetto	Certificazione	Qualifica regionale di riferimento	UC da certificare
AZIONE 38 - Azienda USL della ROMAGNA - Riccione	260 IAL Innovazione Apprendimento Lavoro Emilia Romagna S.r.l. Impresa Sociale	2024-23215/RER/36	Operatore amministrativo-segretariale	Certificato di qualifica professionale (ai sensi della DGR 739/2013)	OPERATORE AMMINISTRATIVO-SEGRETERIALE	1,2,3,4
AZIONE 38 - Azienda USL della ROMAGNA - Riccione	260 IAL Innovazione Apprendimento Lavoro Emilia Romagna S.r.l. Impresa Sociale	2024-23215/RER/38	Operatore impianti termo-idraulici	Certificato di competenze in esito a colloquio valutativo (ai sensi della DGR 739/2013)	OPERATORE IMPIANTI TERMO-IDRAULICI	1
AZIONE 38 - Azienda USL della ROMAGNA - Riccione	260 IAL Innovazione Apprendimento Lavoro Emilia Romagna S.r.l. Impresa Sociale	2024-23215/RER/40	Operatore impianti termo-idraulici UC2	Certificato di competenze in esito a colloquio valutativo (ai sensi della DGR 739/2013)	OPERATORE IMPIANTI TERMO-IDRAULICI	2

REGIONE EMILIA-ROMAGNA

DELIBERAZIONE DELLA GIUNTA REGIONALE 2 DICEMBRE 2024, N. 2235

Approvazione dei criteri per l'applicazione delle rettifiche finanziarie in materia di adempimenti relativi alla comunicazione per le attività finanziate dal PR FSE+ 2021-2027 - Regolamento (UE) 2021/1060 - sostituzione dell'Allegato A) alla DGR n. 2059/2024

LA GIUNTA DELLA REGIONE EMILIA-ROMAGNA

Richiamati:

- il Regolamento (UE) 2021/1060 del Parlamento europeo e del Consiglio del 24 giugno 2021 recante le disposizioni comuni applicabili al Fondo europeo di sviluppo regionale, al Fondo sociale europeo Plus, al Fondo di coesione, al Fondo per una transizione giusta, al Fondo europeo per gli affari marittimi, la pesca e l'acquacoltura, e le regole finanziarie applicabili a tali fondi e al Fondo Asilo, migrazione e integrazione, al Fondo Sicurezza interna e allo Strumento di sostegno finanziario per la gestione delle frontiere e la politica dei visti che abroga il Regolamento (CE) n. 1301/2013;

- il Regolamento (UE) 2021/1057 del Parlamento europeo e del Consiglio del 24 giugno 2021 che istituisce il Fondo sociale europeo Plus (Fse+) e che abroga il Regolamento (UE) n. 1296/2013 e il Regolamento n. 1304/2013;

Viste:

- la deliberazione dell'Assemblea legislativa n.69 del 02/02/2022 "Proposta Adozione del Programma Regionale FSE+ dell'Emilia-Romagna 2021-2027 in attuazione del REG.(CE) n. 1060/2021" (Delibera della Giunta regionale n. 1896 del 15 novembre 2021) inviata per il negoziato alla Commissione Europea in data 09/02/2022;

- la Decisione di esecuzione della Commissione Europea C(2022)5300 del 18/07/2022 che approva il Programma "PR Emilia-Romagna FSE+ 2021-2027" per il sostegno a titolo del Fondo sociale europeo Plus nell'ambito dell'obiettivo "Investimenti a favore dell'occupazione e della crescita" per la regione Emilia-Romagna in Italia CCI 2021IT05SFPR004;

- la propria deliberazione n.1286/2022 "Presenza d'atto delle Decisioni di Approvazione del Programma Regionale Emilia-Romagna FSE+ 2021-2027 e del Programma Regionale Emilia-Romagna FESR 2021-2027 ed istituzione dei Comitati di Sorveglianza dei due Programmi";

Richiamata in particolare la propria deliberazione n. 2059/2024 "Approvazione dei criteri per l'applicazione delle rettifiche finanziarie a carico dei beneficiari PR FSE+" con la quale in attuazione di quanto disposto dall'art. 50 del Regolamento (UE) 2021/1060, sono stati approvate le misure di rideterminazione in riduzione del contributo concesso che l'Autorità di gestione è tenuta ad applicare, qualora i beneficiari non rispettino i propri obblighi in materia di comunicazione;

Ritenuto opportuno, con riferimento a quanto previsto nel documento di cui all'allegato 1) della stessa delibera n. 2059/2024 al paragrafo DECURTAZIONI FINANZIARIE E MISURE CORRETTIVE, dettagliare e specificare ulteriormente le azioni che le strutture preposte dell'Autorità di gestione potranno attivare in caso di prescrizione di azioni correttive e nelle more del completamento da parte dei beneficiari delle stesse;

Valutato opportuno per chiarezza espositiva riapprovare integralmente il documento "Criteri per l'applicazione delle rettifiche finanziarie in materia di adempimenti relativi alla comunicazione per le attività finanziate dal Programma Fse+ 2021-2027 - Regolamento (UE) 2021/1060, art. 50" di cui all'allegato A) alla citata propria deliberazione n. 2059/2024 con il documento di allegato 1), parte integrante e sostanziale del presente atto;

Richiamate:

- la propria deliberazione n. 468 del 10 aprile 2017 a oggetto: "Sistema dei controlli interni nella Regione Emilia-Romagna";

- le circolari del Capo di Gabinetto del Presidente della Giunta regionale PG/2017/0660476 e 21 dicembre 2017 PG/2017/0779385 relative a indicazioni procedurali per rendere operativo il sistema dei controlli interni, predisposte in attuazione della deliberazione n. 468/2017;

- la Legge Regionale n. 43 del 26 novembre 2001, recante "Testo unico in materia di organizzazione e di rapporti di lavoro nella Regione Emilia-Romagna" e ss.mm.ii.;

- il Decreto Legislativo 14 marzo 2013, n. 33 "Riordino della disciplina riguardante il diritto di accesso civico e gli obblighi di pubblicità, trasparenza e diffusione di informazioni da parte delle pubbliche amministrazioni" e ss.mm.ii.;

- la determinazione dirigenziale n. 2335 del 09/02/2022 "Direttiva di indirizzi interpretativi degli obblighi di pubblicazione previsti dal Decreto legislativo n. 33 del 2013. Anno 2022";

- la propria deliberazione n. 2077 del 27/11/2023 a oggetto "Nomina del Responsabile per la prevenzione della corruzione e della trasparenza";

- la propria deliberazione n. 325 del 07 marzo 2022 avente a oggetto "Consolidamento e rafforzamento delle capacità amministrative: riorganizzazione e gestione del personale;

- la determinazione dirigenziale n. 5595 del 25 marzo 2022 a oggetto “Micro-organizzazione della Direzione Generale Conoscenza, Ricerca, lavoro, Imprese a seguito della D.G.R. n. 325/2022. Conferimento incarichi dirigenziali e proroga incarichi di titolarità di Posizione organizzativa”;
- la propria deliberazione n. 426 del 21 marzo 2022 avente a oggetto “Riorganizzazione dell’Ente a seguito del nuovo modello di organizzazione e gestione del personale. Conferimento degli incarichi ai direttori generali e ai direttori di agenzia”;
- la propria deliberazione n. 2319 del 22/12/2023 avente a oggetto “Modifica degli assetti organizzativi della Giunta regionale. Provvedimenti di potenziamento per fare fronte alla ricostruzione post alluvione e indirizzi operativi”;
- la propria deliberazione n. 157 del 29 gennaio 2024 avente a oggetto “Piano integrato delle attività e dell’organizzazione 2024-2026. Approvazione” e succ. mod.;
- la propria deliberazione n. 876 del 20/05/2024 “Modifica dei macro-assetti organizzativi della Giunta regionale”;
- la propria deliberazione n. 1276 del 24/06/2024 “Disciplina organica in materia di organizzazione dell’ente e gestione del personale, consolidamento in vigore dal 1° luglio 2024”;

Dato atto che il responsabile del procedimento ha dichiarato di non trovarsi in situazione di conflitto, anche potenziale, di interessi;

Dato atto dei pareri allegati;

Su proposta dell’Assessore allo Sviluppo economico e green economy, lavoro, formazione e relazioni internazionali;

delibera

1. di approvare il documento “Criteri per l’applicazione delle rettifiche finanziarie in materia di adempimenti relativi alla comunicazione per le attività finanziate dal Programma Fse+ 2021-2027 - Regolamento (UE) 2021/1060, art. 50” di cui all’allegato 1) parte integrante e sostanziale del presente atto che sostituisce integralmente l’allegato A) alla propria deliberazione n. 2059/2024;
2. di stabilire che i criteri per l’applicazione delle sanzioni di cui all’allegato A) trovano applicazione alle attività finanziate a valere sulle risorse di cui al Programma FSE+ e, salvo diversa indicazione, a tutte le attività anche finanziate a valere su altre risorse comunitarie, nazionali e regionali in over booking a valere sulle risorse del programma FSE+;
3. di delegare l’applicazione delle rettifiche finanziarie alle strutture competenti della Direzione generale Conoscenza, ricerca, lavoro, imprese, quale Autorità di gestione del Programma regionale FSE+;
4. di disporre altresì che le misure e le rettifiche finanziarie di cui all’allegato A) saranno applicate alle irregolarità che saranno rilevate a far data dall’approvazione del presente atto;
5. di delegare inoltre le strutture competenti dell’Autorità di gestione a trasmettere copia del presente provvedimento alle Autorità di Audit e Contabile del Programma FSE+ 2021-2027;
6. di pubblicare il presente atto sul sito <https://formazionelavoro.regione.emilia-romagna.it/sito-fse>;
7. di provvedere agli obblighi di pubblicazione previsti dal D.lgs. n. 33/2013, nonché alle ulteriori pubblicazioni previste dal piano integrato delle attività e dell’organizzazione 2024-2026 ai sensi dell’art.7 bis del D.lgs. n.33 del 2013 e s.m.

Allegato A)

Criteria per l'applicazione delle rettifiche finanziarie in materia di adempimenti relativi alla comunicazione per le attività finanziate dal Programma Fse+ 2021-2027 - Regolamento (UE) 2021/1060, art. 50

PREMESSA

Il Regolamento (UE) 2021/1060, all'art. 50, definisce le responsabilità di comunicazione dei beneficiari e stabilisce, al punto 3, che l'Autorità di gestione applichi misure, tenuto conto del principio di proporzionalità, decurtando fino al 3% del contributo concesso, qualora i beneficiari non rispettino i propri obblighi e non provvedano ad azioni correttive.

Al fine di garantire una corretta informazione ai potenziali destinatari e ai destinatari del contributo delle risorse comunitarie alle opportunità approvate e finanziate con atti regionali a valere sulle risorse di cui al Programma FSE+, sono state definite e pubblicizzate "Linee guide" a supporto dei beneficiari. In particolare nel sito regionale dedicato al Programma FSE+ sono state implementate due specifiche sezioni <https://formazione.lavoro.regione.emilia-romagna.it/sito-fse/programmazione-2021-2027/comunicazione> e <https://formazione.lavoro.regione.emilia-romagna.it/sito-fse/programmazione-2021-2027/responsabilita-di-comunicazione-dei-beneficiari>

Inoltre, tutte le procedure di evidenza pubblica finalizzate alla selezione e al finanziamento delle opportunità ricomprendono uno specifico paragrafo che riporta gli obblighi per i beneficiari per una corretta informazione e pubblicizzazione delle attività.

Le azioni e gli strumenti sono stati pertanto resi disponibili al fine di accompagnare i beneficiari affinché possano correttamente agire le proprie responsabilità in materia di comunicazione e pertanto per garantire la visibilità e la corretta informazione rispetto alle attività finanziate dal Programma regionale FSE+.

DECURTAZIONI FINANZIARIE E MISURE CORRETTIVE

Al fine di dare piena attuazione alle disposizioni comunitarie sono determinate, di seguito, le decurtazioni e prescrizioni in funzione delle irregolarità che potranno essere riscontrate e le conseguenti misure correttive.

I criteri e le decurtazioni che seguono trovano applicazione alle attività finanziate a valere sulle risorse di cui al Programma FSE+ e a tutte le attività anche finanziate a valere su altre risorse comunitarie, nazionali e regionali in over booking a valere sulle risorse del programma FSE+, alle quali, come disposto dai relativi atti di selezione e finanziamento si applicano le medesime disposizioni in materia di comunicazione salvo diversa indicazione.

1. qualora sia rilevata **l'assenza totale, e pertanto in qualsiasi forma, di una corretta informazione sul sostegno del FSE+** alle attività finanziate, verso i potenziali partecipanti e/o partecipanti, sarà applicata una rettifica finanziaria pari al **3%** dell'ammontare del contributo approvato.
2. qualora **l'azione di pubblicizzazione e informazione realizzata precluda pari opportunità di accesso** all'iniziativa ai potenziali partecipanti, con specifico riferimento alla fase di verifica/validazione dei requisiti e/o alla fase di selezione, sarà applicata una rettifica finanziaria pari al **2%** dell'ammontare del contributo approvato.
3. nel caso vi siano **rilevanti non conformità nelle diverse modalità e differenti forme di pubblicizzazione** indicate all'art. 50 del Regolamento (UE) 2021/1060, sarà applicata una rettifica finanziaria pari al **1%** dell'ammontare del contributo approvato.
4. nel caso di rilevazione di **singole non conformità** di minore rilevanza rispetto a una delle forme di pubblicizzazione indicate all'art. 50 del Regolamento (UE) 2021/1060, sarà applicata una **prescrizione**.

Per tutte le fattispecie sopra indicate, l'Autorità di Gestione potrà prescrivere azioni correttive, che il beneficiario dovrà attuare di norma entro 10 giorni lavorativi dalla notifica delle stesse tramite mail, termine eventualmente prorogabile in caso di impossibilità motivata e formalizzata al rispetto di tale scadenza.

L'attuazione, nei termini, di azioni adeguate correttive da parte dei beneficiari che portino in esito ad una corretta applicazione delle disposizioni in materia di comunicazione e

tali da garantire parità di accesso alle opportunità, con riferimento ai precedenti punti 1. 2. 3., determinerà la non applicazione delle rettifiche finanziarie sopra indicate fermo restando la possibilità di applicare prescrizioni.

Nel caso di prescrizione di azioni correttive e nelle more del completamento da parte dei beneficiari del completamento delle azioni stesse, le strutture preposte dell'Autorità di gestione agiranno le opportune azioni finalizzate a ridurre gli impatti delle non conformità rilevate, compresa la non attivazione/blocco dei pagamenti o non validazione delle domande di pagamento.

Nello specifico, in caso di rilevazioni di irregolarità che possano precludere pari opportunità di accesso ai potenziali partecipanti, le strutture preposte potranno non effettuare la validazione dei partecipanti.

REGIONE EMILIA-ROMAGNA

DELIBERAZIONE DELLA GIUNTA REGIONALE 2 DICEMBRE 2024, N. 2243

Individuazione degli atti per i quali non sussiste il diritto al contraddittorio ai sensi dell'articolo 6-bis della Legge 27 luglio 2000, n. 212

LA GIUNTA REGIONALE

Visti:

- la legge 27 luglio 2000, n. 212, recante “*Disposizioni in materia di statuto dei diritti del contribuente*”;
- la legge 9 agosto 2023, n. 111, con la quale è stata conferita delega al Governo per la riforma fiscale;
- gli articoli 4 e 17, comma 1, lettera b), della legge 9 agosto 2023, n. 111 recanti, rispettivamente, i principi e criteri direttivi per la revisione dello statuto dei diritti del contribuente e l’applicazione in via generalizzata del principio del contraddittorio;
- il decreto legislativo 30 dicembre 2023, n. 219, recante “*Modifiche allo statuto dei diritti del contribuente*”, ed in particolare l’articolo 1, comma 1, lettera e), che ha introdotto l’articolo 6-bis nella legge 27 luglio 2000, n. 212, il quale:
 - al comma 1, stabilisce che gli atti autonomamente impugnabili dinanzi agli organi della giurisdizione tributaria sono preceduti, a pena di annullabilità, da un contraddittorio informato ed effettivo;
 - al comma 2, esclude il diritto al contraddittorio per gli atti automatizzati, sostanzialmente automatizzati, di pronta liquidazione e di controllo formale delle dichiarazioni individuati con decreto del Ministro dell’economia e delle finanze, nonché per i casi motivati di fondato pericolo per la riscossione;
- l’articolo 1, comma 1, lettera a), n. 3), del decreto legislativo n. 219 del 2023 che inserisce i commi 3-bis e 3-ter nell’articolo 1 della legge n. 212 del 2000 i quali prevedono, rispettivamente:
 - che le disposizioni dello statuto “*valgono come principi per le regioni e per gli enti locali che provvedono ad adeguare i rispettivi ordinamenti nel rispetto delle relative autonomie. Le regioni a statuto speciale e le Province autonome di Trento e di Bolzano adeguano la propria legislazione alle disposizioni della presente legge, secondo i rispettivi statuti e le relative norme di attuazione*”;
 - che le “*regioni e gli enti locali, nel disciplinare i procedimenti amministrativi di loro competenza, non possono stabilire garanzie inferiori a quelle assicurate dalle disposizioni di cui al comma 3-bis, ma possono prevedere livelli ulteriori di tutela*”;

Atteso che si rende necessario identificare puntualmente – in fase di prima applicazione dell’articolo 6-bis della legge 27 luglio 2000, n. 212 – gli atti automatizzati, sostanzialmente automatizzati, di pronta liquidazione e di controllo formale delle dichiarazioni che non sono preceduti dal contraddittorio informato ed effettivo, al fine di non pregiudicare le attività di accertamento e recupero dei tributi regionali;

Richiamate altresì le seguenti proprie deliberazioni:

- n. 2416 del 29 dicembre 2008 “*Indirizzi in ordine alle relazioni organizzative e funzionali tra le strutture e sull’esercizio delle funzioni dirigenziali. Adempimenti conseguenti alla delibera 999/2008. Adeguamento e aggiornamento della delibera 450/2007*” e successive modificazioni e integrazioni, per quanto applicabile;
- n. 468 del 10/04/2017 “*Il Sistema dei controlli interni nella Regione Emilia-Romagna*” e le circolari del Capo di Gabinetto del Presidente della Giunta regionale PG/2017/0660476 del 13 ottobre 2017 e PG/2017/0779385 del 21 dicembre 2017 relative ad indicazioni procedurali per rendere operativo il sistema dei controlli interni pagina 4 di 10 predisposte in attuazione della propria deliberazione n. 468/2017;
- n. 325 del 7 marzo 2022 avente ad oggetto “*Consolidamento e rafforzamento delle capacità amministrative: riorganizzazione dell’ente a seguito del nuovo modello di organizzazione e gestione del personale*”;
- n. 426 del 21 marzo 2022 avente come oggetto “*Riorganizzazione dell’Ente a seguito del nuovo modello di organizzazione e gestione del personale. Conferimento degli incarichi ai Direttori Generali e ai Direttori di Agenzia*”;
- n. 1615 del 28 settembre 2022 “*Modifica e assestamento degli assetti organizzativi di alcune Direzioni Generali/Agenzie della Giunta Regionale*”;
- n. 474 del 27 marzo 2023 “*Disciplina organica in materia di organizzazione dell’Ente e gestione del personale*”;
- n. 2360 del 27/12/2022 “*Modifica e assestamento degli assetti organizzativi della Giunta regionale e soppressione dell’Agenzia sanitaria regionale e sociale. Provvedimenti.*”;
- n. 1276 del 24/06/2024 “*Disciplina organica in materia di organizzazione dell’ente e gestione del personale. Consolidamento in vigore dal 1° luglio 2024*”;

Vista la determinazione dirigenziale n. 18524 del 30 settembre 2022 “*Modifica e assestamento degli assetti organizzativi della Direzione Generale Politiche Finanziarie, conferimento di incarico Dirigenziale e assegnazione delle posizioni organizzative e del personale al nuovo Settore Tributi*”;

Visto il D.lgs. n. 33 del 14 marzo 2013, “*Riordino della disciplina riguardante il diritto di accesso civico e gli obblighi di pubblicità, trasparenza e diffusione di informazioni da parte delle pubbliche amministrazioni*” e ss.mm.ii.

Richiamate:

- la determinazione nr. 2335 del 09/02/2022 “*Direttiva di indirizzi interpretativi degli obblighi di pubblicazione previsti dal decreto legislativo n.33 del 2013. anno 2022*”, che si assume a riferimento;
- la deliberazione n. 157 del 29 gennaio 2024 “*Piano integrato delle attività e dell’organizzazione 2024-2026. Approvazione*” e successive variazioni;

Richiamata altresì la nota protocollo nr. 0755632.I dell’11 luglio 2024, ad oggetto: “*Indirizzi concernenti l’anticipata cessazione della Legislatura. L’attività amministrativa in regime di affievolimento dei poteri degli organi conseguente alle dimissioni del Presidente della Giunta Regionale*”;

Ritenuto che il presente atto ha carattere di urgenza ed indifferibilità, in quanto riguardante l’applicazione di norme imperative di legge (Statuto dei diritti del contribuente), se ne propone l’adozione per non inficiare la regolarità delle attività di accertamento e recupero dei tributi regionali e per evitare conflittualità che potrebbero gravare sull’attività di contenzioso;

Dato atto che il responsabile del procedimento ha dichiarato di non trovarsi in situazione di conflitto, anche potenziale, di interessi;

Dato atto dei pareri allegati;

Su proposta dell’Assessore al “Bilancio, Personale, Patrimonio, Riordino istituzionale, Rapporti con UE”;

A voti unanimi e palesi
delibera

1. di stabilire, in fase di prima applicazione dell’articolo 6-*bis* della legge 27 luglio 2000, n. 212, gli atti automatizzati, sostanzialmente automatizzati, di pronta liquidazione e di controllo formale delle dichiarazioni, che non sono preceduti dal contraddittorio informato ed effettivo;

2. di considerare – ai fini del presente provvedimento – automatizzato e sostanzialmente automatizzato ogni atto emesso dall’amministrazione regionale riguardante esclusivamente violazioni rilevate dall’incrocio di elementi contenuti in banche dati nella disponibilità della stessa amministrazione; conseguentemente, sono esclusi dall’obbligo di contraddittorio, di cui all’art. 6-*bis* della legge 27 luglio 2000, n. 212, gli atti di accertamento per omesso, insufficiente o tardivo versamento dei seguenti tributi e irrogazione delle relative sanzioni:

a) tassa automobilistica regionale di cui all’articolo 5 del decreto-legge 30 dicembre 1982, n. 953, convertito con modificazioni dalla legge 28 febbraio 1983, n. 53, e della legge regionale 22 dicembre 2003, n. 30;

b) tributo speciale per il deposito in discarica dei rifiuti solidi di cui all’articolo 3, commi da 24 a 41, della legge 28 dicembre 1995, n. 548 e legge regionale 19 agosto 1996, n. 31;

c) tassa sulle concessioni regionali ai sensi del decreto legislativo 22 giugno 1991, n. 230 e della legge regionale 29 giugno 1998, n. 18;

d) tassa regionale per il diritto allo studio universitario ai sensi dell’articolo 3, commi da 20 a 23, della legge 28 dicembre 1995, n. 548 e legge regionale 14 giugno 1996, n. 18;

e) imposta sulle concessioni statali dei beni del demanio e del patrimonio indisponibile ai sensi dell’articolo 1 della legge 16 maggio 1970, n. 281 e del titolo II della legge regionale 27 settembre 1971, n. 1;

f) Imposta regionale sulle emissioni sonore degli aeromobili di cui all’articolo 90 della legge 21 novembre 2000, n. 342 e della legge regionale 21 dicembre 2012, n. 15;

g) Addizionale regionale all’accisa sul gas naturale di cui al decreto legislativo 21 dicembre 1990, n. 398;

3. di considerare – altresì – quale atto di pronta liquidazione ogni atto emesso dall’amministrazione regionale a seguito di controlli effettuati sulla base dei dati e degli elementi direttamente desumibili dalle dichiarazioni presentate dai contribuenti e dai dati in possesso della stessa amministrazione; conseguentemente sono esclusi dall’obbligo di contraddittorio, di cui all’art. 6-*bis* della legge 27 luglio 2000, n. 212, gli atti di accertamento per omesso, insufficiente o tardivo versamento dei seguenti tributi e irrogazione delle relative sanzioni:

a) tassa sulle concessioni regionali ai sensi del decreto legislativo 22 giugno 1991, n. 230 e della legge regionale 29 giugno 1998, n. 18 relativamente alla concessione di costituzione di aziende venatorie;

4. di considerare – infine – quale atto di controllo formale delle dichiarazioni la verifica del rispetto delle modalità e dei tempi di presentazione della dichiarazione prevista dalle normative fiscali che regolano la materia;

5. di informare i cittadini delle disposizioni contenute nel presente provvedimento attraverso la pagina del Portale dei Tributi Regionali raggiungibile dal link: <https://finanze.regione.emilia-romagna.it/tributi-regionali>;

6. di dare atto che per quanto previsto in materia di pubblicità, trasparenza e diffusione di informazioni, si provvederà ai sensi delle disposizioni normative ed amministrative richiamate in parte narrativa;

7. di dare atto, infine, che la presente deliberazione verrà pubblicata nel Bollettino Ufficiale della Regione Emilia-Romagna Telematico.

REGIONE EMILIA-ROMAGNA

DECRETO DEL PRESIDENTE DELLA GIUNTA REGIONALE 2 DICEMBRE 2024, N. 177

Sisma 2023 - Rettifica e integrazione dei decreti nn. 163/2024 - 165/2024 e 168/2024

IL COMMISSARIO DELEGATO AI SENSI DELL'ORDINANZA DEL CAPO DEL DIPARTIMENTO DELLA PROTEZIONE CIVILE 1087/2024

VISTI

- il D. Lgs. 2 gennaio 2018 n. 1 "Codice della protezione civile" e s.m.i.;
- la L.R. 7 febbraio 2005, n. 1 "Norme in materia di protezione civile e volontariato. Istituzione dell'Agenzia regionale di protezione civile;
- la L. R. 30 luglio 2015n. 13 e, in particolare, l'art. 19 che ha ridenominato l'Agenzia regionale di protezione civile in "Agenzia Regionale per la Sicurezza Territoriale e la Protezione Civile";

PREMESSO che il giorno 18 settembre 2023 il territorio regionale, ed in particolare quello delle Province di Ravenna e Forlì-Cesena, è stato interessato da un evento sismico verificatosi tra le Province di Firenze e Forlì-Cesena con epicentro nel Comune di Marradi (FI), di magnitudo locale pari a 4.8 e profondità stimata di 8.4 km;

RICHIAMATI:

- il decreto del Presidente della Giunta regionale n. 138 del 20 settembre 2023 con cui è stato dichiarato lo stato di crisi regionale per la durata di centottanta giorni decorrenti dalla data dei predetti eventi sismici e richiamate le competenze, tra l'altro, del Direttore dell'Agenzia per la Sicurezza Territoriale e di Protezione Civile in materia di interventi indifferibili ed urgenti e di interventi realizzati con procedure di somma urgenza e di protezione civile;

- la delibera del Consiglio dei ministri del 3 novembre 2023 con cui è stato dichiarato lo stato di emergenza nazionale in conseguenza degli eventi sismici verificatisi il giorno 18 settembre 2023 nel territorio dei Comuni di Brisighella in Provincia di Ravenna, di Castrocaro Terme e Terra del Sole, di Modigliana, di Predappio, di Rocca San Casciano e di Tredozio in Provincia di Forlì-Cesena, per la durata di dodici mesi dalla data del provvedimento, con contestuale stanziamento di 6.000.000,00 euro per l'attuazione dei primi interventi in attesa della valutazione dell'effettivo impatto dell'evento;

- la delibera del Consiglio dei Ministri del 17 settembre 2024 con cui è stata modificata l'estensione territoriale dello stato di emergenza ricomprendendo la frazione di Bocconi del comune di Portico e San Benedetto nonché integrato lo stanziamento di risorse di cui all'art. 1, comma 3 della medesima deliberazione di novembre;

- la Delibera del Consiglio dei ministri 21 ottobre 2024 che dispone la proroga per ulteriori 12 mesi della durata dello stato di emergenza nazionale;

- l'ordinanza del Capo del Dipartimento della protezione civile (di seguito, per brevità, "OCDPC") n. 1042 del 27 novembre 2023 con cui è stato disposto che il Presidente della Regione Emilia-Romagna è nominato Commissario delegato per il superamento dell'emergenza ed è stata autorizzata l'apertura di apposita contabilità speciale;

ACQUISITA agli atti prot. 283479 del 13/12/2023, la nota del MEF prot. n. 87517 del 14/12/2023 con la quale viene comunicata l'apertura, presso la Banca d'Italia – Tesoreria dello Stato di Bologna, della contabilità speciale n. 6431, intestata a "COMDEL O.1042-23 ZN EMROM", acronimo di Commissario Delegato ordinanza 1042-23 Zona Emilia-Romagna;

VISTA la DGR n. 2319 del 22 dicembre 2023 "Modifica degli assetti organizzativi della Giunta Regionale [...]" con la quale è stato inserito nella declaratoria dell'Agenzia regionale per la ricostruzione– Sisma 2012, ridenominata Agenzia regionale ricostruzioni, il coordinamento per l'attuazione, per quanto di competenza della Regione Emilia-Romagna, dei processi di ricostruzione pubblica e privata correlati all'evento sismico del 18 settembre 2023 nel territorio dell'appennino tosco-romagnolo ed il supporto ai Comuni ed alle Unioni di Comuni interessati, attraverso l'attivazione di convenzioni per l'espletamento di funzioni che possono rientrare nelle proprie competenze, nell'ottica della sussidiarietà;

DATO ATTO che con i seguenti Decreti del Presidente della Regione Emilia-Romagna, in qualità di Commissario delegato:

- n. 3 del 16/01/2024 inerente il Piano dei primi interventi urgenti con il quale, tra le altre, è stata stanziata la somma di Euro 2.500.000,00 per la copertura dei danni causati dall'evento sismico agli edifici ed unità immobiliari ad uso abitativo;

- n. 118 del 2 settembre 2024 con il quale è stata approvata la prima Rimodulazione del primo stralcio del piano dei primi interventi urgenti;

- n. 154 del 31 ottobre 2024 con il quale è stato approvato il secondo stralcio del piano dei primi interventi urgenti di protezione civile in conseguenza degli eventi sismici verificatisi il giorno 18 settembre 2023, attingendo al nuovo stanziamento di risorse di cui alla delibera del Consiglio dei Ministri del 17 settembre 2024, prevedendo uno stanziamento incrementato a 5.100.000,00 euro per gli interventi di pronto ripristino sul patrimonio edilizio privato previsti dall'art. 4 dell'OCDPC n. 1042/2023;

VISTO il Decreto del Presidente della Giunta regionale, in qualità di Commissario delegato, n. 6 del 18 gennaio 2024, modificato dai successivi decreti n. 34 del 22 marzo 2024, n. 88 del 20 giugno 2024, con i quali sono stati approvati e integrati i criteri e le modalità di assegnazione di contributi per la riparazione ed il ripristino immediato di edifici e unità immobiliari ad uso abitativo danneggiati dall'evento sismico del 18 settembre 2023 e temporaneamente o parzialmente inagibili, ai sensi dell'art. 4 dell'OCDPC n. 1042 del 27 novembre 2023, e che in particolare stabiliscono quanto segue:

- le Amministrazioni Comunali interessate sono individuate quali enti competenti per l'espletamento delle attività di istruttoria e controllo delle domande, nonché per la concessione ed erogazione dei contributi in favore dei soggetti beneficiari;

- alle stesse Amministrazioni Comunali è assicurato il necessario supporto da parte dell'Agenzia Regionale Ricostruzioni della Regione Emilia-Romagna ai fini dell'istruttoria propedeutica all'assegnazione dei contributi;

- all'esito dell'istruttoria delle domande di contributo a cura dei Comuni e a seguito dell'invio delle relative risultanze all'Agenzia Regionale Ricostruzioni, con appositi atti il Commissario delegato provvederà ad assegnare e successivamente a trasferire, a favore dei Comuni stessi, le risorse finanziarie a copertura dei contributi di cui trattasi;

VISTO altresì il Decreto n. 159 del 06 novembre 2024, con il quale si è provveduto all'ulteriore aggiornamento della direttiva e modulistica riportata agli allegati del Decreto 6/2024 e ss.mm.ii., ai fini di:

- coordinare quanto riportato all'Allegato 1 dei rispettivi citati decreti nn. 34/2024 e 88/2024 in riferimento ai criteri e alla modalità di erogazione dei contributi e di dare atto degli ulteriori aggiornamenti apportati e contenuti nell'Allegato 1 parte integrante e sostanziale;

- modificare i termini di ultimazione lavori e di presentazione della domanda a saldo previsti dall'art. 6, comma 1, rispettivamente al 30 settembre 2025 e al 31 ottobre 2025;

- prevedere e regolare l'eventuale rivalutazione della congruità tecnico-economica già rilasciata in sede di concessione laddove, durante l'esecuzione dei lavori, si operino modifiche e/o variazioni delle lavorazioni ovvero delle quantità rispetto a quanto già ritenuto ammissibile in sede di concessione;

CONSIDERATO il secondo stralcio del piano dei primi interventi urgenti di protezione civile di cui al citato Decreto 154/2024 e l'incremento dello stanziamento per un ammontare complessivo di 5.100.000,00 euro;

RICHIAMATA l'Ordinanza del Capo del Dipartimento della protezione civile (OCDPC) n. 1087 del 05/07/2024, pubblicata in G.U. n. 163 del 13/07/2024, la quale, al fine di assicurare la gestione, senza soluzione di continuità, degli interventi e delle attività, ivi compresi quelli che si renderà necessario attuare, finalizzati al superamento dei contesti critici, anche ai fini del rispetto degli obblighi, scadenze e adempimenti imposti dalla normativa vigente:

- nomina la Vicepresidente della Regione Emilia-Romagna, Assessore alla Transizione ecologica, contrasto al cambiamento climatico, ambiente, difesa del suolo e della costa, protezione civile quale Commissario delegato in riferimento, tra le altre, all'OCDPC n.1042/2023;

- autorizza il subentro della Vicepresidente della Regione Emilia-Romagna, Assessore alla Transizione ecologica, contrasto al cambiamento climatico, ambiente, difesa del suolo e della costa, protezione civile nella titolarità, tra le altre, della contabilità speciale n. 6431;

ACQUISITA agli atti al Prot. 31/07/2024.0835367.E, la nota del Ministero dell'Economia e delle Finanze prot. 191756 del 30/07/2024, con la quale, tra le altre, viene comunicata la modifica dell'intestazione della contabilità speciale n. 6431 "COMDEL O1087-24 1042-23 ZNEMRO" acronimo di Commissario delegato ordinanza 1087-24 1042-23 Zona Emilia-Romagna;

RILEVATO che i contributi assegnati sulla base del predetto DPGR n. 6 del 17 gennaio 2024 e s.m.i. trovano copertura finanziaria sulla contabilità speciale n. 6431 aperta presso la Banca d'Italia Tesoreria dello Stato di Bologna ed intestata a COMDEL O1087-24 1042-23 ZNEMRO, nel limite dell'importo di euro 5.100.000,00 come da Piano dei primi interventi urgenti approvato con proprio decreto n. 3 del 16/01/2024 e integrato, da ultimo, con decreto n. 154 del 31/10/2024;

RICHIAMATI i seguenti decreti:

n° 163 del 12 novembre 2024 con il quale è stata disposta la liquidazione all'Amministrazione Comunale di TREDOZIO della complessiva somma di € **947.914,36** a titolo di saldo dei contributi assegnati con vari decreti e liquidati, in acconto, nella misura del 50% - a favore dei beneficiari e anche a favore di unità immobiliari destinate ad uso commerciale, produttivo od ufficio, di proprietà di imprese, che configura altresì "aiuto individuale" da concedersi ai sensi e nel rispetto del regime de minimis "generale" Re. (UE) 2023/2831;

n° 165 del 12 novembre 2024 con il quale è stata disposta la liquidazione all'Amministrazione di Rocca San Casciano della somma complessiva di € **491.684,36** a titolo di saldo dei contributi assegnati con vari decreti e liquidati, in acconto, nella misura del 50% a favore dei beneficiari;

n° 168 del 14 novembre 2024 con il quale è stata disposta la liquidazione all'Amministrazione Comunale di TREDOZIO della complessiva somma di € **183.458,24** a titolo di assegnazione e contestuale liquidazione dei contributi a favore dei beneficiari e anche a favore di unità immobiliari destinate ad uso commerciale, produttivo od ufficio, di proprietà di imprese, che configura altresì "aiuto individuale" da concedersi ai sensi e nel rispetto del regime de minimis "generale" Re. (UE) 2023/2831;

RILEVATO CHE:

- le somme assegnate e liquidate alle Amministrazioni comunali interessate sia in acconto che a saldo sono da imputare sia a valere sulle risorse di Euro 2.500.000,00 previste e programmate di cui al proprio decreto n. 3/2024 relative al primo stralcio del piano dei primi interventi urgenti di protezione civile in conseguenza degli eventi sismici, sia a valere sulle risorse di Euro 2.600.000,00 previste e programmate di cui al successivo proprio decreto n. 154/2024 relative al secondo stralcio del piano dei primi interventi urgenti di protezione civile;

- nei vari decreti di assegnazione e di trasferimento a favore dei comuni di Trezzano e Rocca San Casciano, in acconto, opportunamente richiamati nei decreti di liquidazione del saldo nn. 163/2024 e 165/2024 nonché della assegnazione e contestuale liquidazione dell'importo riportato nel decreto n. 168/2024, per mero errore materiale, non è stata indicata l'imputazione della spesa sia riguardo ai trasferimenti che trovano copertura finanziaria sulla fonte di finanziamento di cui al proprio decreto n. 3/2024 sia riguardo ai trasferimenti che trovano copertura finanziaria sulla fonte di finanziamento di cui al successivo proprio decreto n. 154/2024;

RITENUTO pertanto di provvedere a rettificare e ad integrare i propri decreti nn. 163/2024 – 165/2024 e 168/2024 con l'indicazione della corretta imputazione della spesa degli importi assegnati e trasferiti sia a valere sulle risorse previste e programmate con proprio decreto n. 3/2024 sia a valere sulle risorse previste e programmate con successivo proprio decreto n. 154/2024, secondo quanto sotto riportato:

DECRETO N° 163/2024:

di imputare la spesa complessiva di Euro 947.914,36 come segue:

- quanto ad Euro 76.457,57 sulle risorse di cui al decreto del Commissario delegato n. 3/2024 – BG00000353 ed assegnate con decreto n. 85/2024;

- quanto ad Euro 260.143,79 sulle risorse di cui decreto del Commissario delegato n. 3/2024 – BG00000353 ed assegnate con decreto n. 110/2024 come rettificato dal decreto n. 128/2024;

- quanto ad Euro 194.284,93 sulle risorse di cui al decreto del Commissario delegato n. 3/2024 – BG00000353 ed assegnate con decreto n. 129/2024;

- quanto ad Euro 327.028,07 sulle risorse di cui al decreto del Commissario delegato n. 154/2024 – BG00000446 ed assegnate con decreto n. 132/2024;

- quanto ad Euro 90.000,00 sulle risorse di cui al decreto del Commissario delegato n. 154/2024 – BG00000446 ed assegnate con decreto n. 145/2024;

DECRETO N° 165/2024:

di imputare la spesa complessiva di Euro 491.684,36 come segue:

- quanto ad Euro 339.300,60 sulle risorse di cui al decreto del Commissario delegato n. 3/2024 – BG00000353 ed assegnate con decreto n. 81/2024;

- quanto ad Euro 152.383,76 sulle risorse di cui decreto del Commissario delegato n. 154/2024 – BG00000446 ed assegnate con decreto 153/2024;

DECRETO N° 168/2024:

di imputare la spesa complessiva di Euro 183.458,24 come segue:

- quanto ad Euro 183.458,24 sulle risorse di cui al decreto del Commissario delegato n. 154/2024 – BG00000446;

VERIFICATA la necessaria disponibilità di cassa sulla suindicata contabilità speciale n. 6431 aperta presso la Sezione di tesoreria provinciale dello Stato di Bologna intestata a "COMDEL O1087-24 1042- 23 ZNEMRO";

RITENUTO di trasmettere il presente atto all'Agenzia Regionale per la Sicurezza Territoriale e la Protezione Civile (ARSTPC) ai fini dell'emissione dei relativi ordinativi di pagamento a valere sulla contabilità speciale n. 6431 nelle more di quanto già previsto da art. 12 del DPGR 6/2024 e ss.mm.ii.;

VISTI:

- il D.Lgs. n. 33/2013 "Riordino della disciplina riguardante gli obblighi di pubblicità, trasparenza e diffusione di informazioni da parte delle pubbliche amministrazioni";

- la D.G.R. n. 157/2024 "Piano Integrato delle Attività e dell'Organizzazione 2024-2026. Approvazione";

- la D.D. n. 2335/2022 "Direttiva di indirizzi interpretativi degli obblighi di pubblicazione previsti dal decreto legislativo n.33 del 2013";

DATO ATTO dei pareri allegati;

decreta:

1) di dare atto che le somme assegnate e liquidate alle Amministrazioni comunali interessate, sia in acconto che a saldo, sono da imputare sia a valere sulle risorse di Euro 2.500.000,00 previste e programmate di cui al proprio decreto 3/2024 relative al primo stralcio del piano dei primi interventi urgenti di protezione civile in conseguenza degli eventi sismici e sia a valere sulle risorse di Euro 2.600.000,00 previste e programmate di cui al successivo proprio decreto 154/2024 relative al secondo stralcio del piano dei primi interventi urgenti di protezione civile;

2) di dare atto che nei vari decreti di assegnazione e di trasferimento a favore dei comuni di Tredozio e Rocca San Casciano, in acconto, opportunamente richiamati nei decreti di liquidazione del saldo nn. 163/2024 e 165/2024 nonché della assegnazione e contestuale liquidazione dell'importo riportato nel decreto n. 168/2024, per mero errore materiale, non è stata indicata l'imputazione della spesa sia riguardo ai trasferimenti che trovano copertura finanziaria sulla fonte di finanziamento di cui al proprio decreto n. 3/2024 sia riguardo ai trasferimenti che trovano copertura finanziaria sulla fonte di finanziamento di cui al successivo proprio decreto n. 154/2024;

3) di rettificare e integrare i propri decreti nn. 163/2024 – 165/2024 e 168/2024 riguardo all'indicazione della corretta imputazione della spesa degli importi assegnati e trasferiti sia a valere sulle risorse previste e programmate con proprio decreto n. 3/2024 sia a valere sulle risorse previste e programmate con successivo proprio decreto n. 154/2024, secondo quanto sotto riportato:

DECRETO N° 163/2024:

di imputare la spesa complessiva di Euro 947.914,36 come segue:

- quanto ad Euro 76.457,57 sulle risorse di cui al decreto del Commissario delegato n. 3/2024 – BG00000353 ed assegnate con decreto n. 85/2024;

- quanto ad Euro 260.143,79 sulle risorse di cui decreto del Commissario delegato n. 3/2024 – BG00000353 ed assegnate con decreto n. 110/2024 come rettificato dal decreto n. 128/2024;

- quanto ad Euro 194.284,93 sulle risorse di cui al decreto del Commissario delegato n. 3/2024 – BG00000353 ed assegnate con decreto n. 129/2024;

- quanto ad Euro 327.028,07 sulle risorse di cui al decreto del Commissario delegato n. 154/2024 – BG00000446 ed assegnate con decreto n. 132/2024;

- quanto ad Euro 90.000,00 sulle risorse di cui al decreto del Commissario delegato n. 154/2024 – BG00000446 ed assegnate con decreto n. 145/2024;

DECRETO N° 165/2024:

di imputare la spesa complessiva di Euro 491.684,36 come segue:

- quanto ad Euro 339.300,60 sulle risorse di cui al decreto del Commissario delegato n. 3/2024 – BG00000353 ed assegnate con decreto n. 81/2024;

- quanto ad Euro 152.383,76 sulle risorse di cui decreto del Commissario delegato n. 154/2024 – BG00000446 ed assegnate con decreto 153/2024;

DECRETO N° 168/2024:

di imputare la spesa complessiva di Euro 183.458,24 come segue:

- quanto ad Euro 183.458,24 sulle risorse di cui al decreto del Commissario delegato n. 154/2024 – BG00000446;

4) di trasmettere il presente atto all'Agenda Regionale per la Sicurezza Territoriale e la Protezione Civile (ARSTPC) ai fini dell'emissione degli ordinativi di pagamento per gli importi indicati nei citati decreti n. 163/2024 a favore dell'Amministrazione Comunale di TREDOZIO, n. 165/2024 favore dell'Amministrazione Comunale di ROCCA SAN CASCIANO e n. 168/2024 a favore dell'Amministrazione Comunale di TREDOZIO sulla contabilità speciale n. 6431 ed intestata a "COMDEL O1087-24 1042- 23 ZNEMRO" nelle more di quanto già previsto da art. 12 del DPGR 6/2024 e s.m.i.;

5) di pubblicare il presente atto, in forma integrale, nel Bollettino Ufficiale della Regione Emilia-Romagna Telematico e sul portale istituzionale dell'Agenda Regionale per la Sicurezza Territoriale e la Protezione Civile alla pagina dedicata;

6) di pubblicare, altresì, il presente atto sul portale istituzionale dell'Agenda Regionale per la Sicurezza Territoriale e la Protezione Civile nella sezione "Amministrazione trasparente", sottosezione di 1° livello "Interventi straordinari e di emergenza" ai sensi dell'articolo 42, del D.Lgs. n. 33/2013 e ss.mm.ii. "*Riordino della disciplina riguardante il diritto di accesso civico e gli obblighi di pubblicità, trasparenza e diffusione di informazioni da parte delle pubbliche amministrazioni*", nonché nella sottosezione di primo livello "Altri contenuti - Dati ulteriori" in applicazione degli indirizzi della Giunta regionale sulla trasparenza ampliata, ai sensi dell'art. 7 bis, comma 3, del D.Lgs. 14 marzo 2013 n. 33 e ss.mm.ii.;

7) di confermare in ogni altra sua parte il decreto n. 163/2024, il decreto n. 165/2024 e il decreto n. 168/2024.

LA PRESIDENTE F.F.

Irene Priolo

REGIONE EMILIA-ROMAGNA

ORDINANZA DELLA PRESIDENTE FACENTE FUNZIONI IN QUALITÀ DI COMMISSARIO DELEGATO 10
DICEMBRE 2024, N.24

**Attuazione smart working ordinario per i collaboratori del Commissario Delegato presso le sedi regionali della
Struttura Commissariale per l'anno 2025**



LA PRESIDENTE FACENTE FUNZIONI

IN QUALITÀ DI COMMISSARIO DELEGATO

AI SENSI DELL'ART. 1 COMMA 2 DEL D.L. N. 74/2012

CONVERTITO CON MODIFICAZIONI DALLA LEGGE N. 122 DELL'01/08/2012

Ordinanza n. 24 del 10 dicembre 2024

ATTUAZIONE SMART WORKING ORDINARIO PER I COLLABORATORI DEL COMMISSARIO DELEGATO PRESSO LE SEDI REGIONALI DELLA STRUTTURA COMMISSARIALE PER L'ANNO 2025

Visti:

- il Decreto-Legge 6 giugno 2012, n. 74, convertito con modificazioni dalla legge n. 122 del 1° agosto 2012 recante "interventi urgenti in favore delle popolazioni colpite dagli eventi sismici che hanno interessato il territorio delle Province di Bologna, Modena, Ferrara, Mantova, Reggio Emilia e Rovigo, il 20 e il 29 maggio 2012" e visto in particolare l'articolo 2 che dispone l'istituzione del fondo per la ricostruzione delle aree colpite dal sisma del 20-29 maggio 2012;
- l'art. 3 bis del Decreto-Legge 6 luglio 2012 n. 95 convertito con modificazioni dalla legge n. 135 del 7 agosto 2012 "Disposizioni urgenti per la revisione della spesa pubblica con invarianza dei servizi ai cittadini nonché misure di rafforzamento patrimoniale delle imprese del settore bancario";
- il decreto del Presidente del Consiglio dei Ministri 12 febbraio 2014 di attuazione dell'art. 2 del decreto-legge n. 74 del 6 giugno 2012;
- l'articolo 3 bis del Decreto-Legge 24 giugno 2016, n. 113, recante "Misure finanziarie urgenti per gli enti territoriali e il territorio" convertito con modificazioni dalla legge 7 agosto 2016, n. 160;
- l'art. 57 del Decreto-Legge 14 agosto 2020, n. 104 recante "Misure urgenti per il sostegno e il rilancio dell'economia", convertito con modificazioni dalla legge 13 ottobre 2020, n. 126;
- il comma 408 dell'art. 1 della Legge 30 dicembre 2023, n. 213 "Bilancio di previsione dello Stato per l'anno finanziario 2024 e bilancio pluriennale per il triennio 2024-2026" che dispone che il termine di scadenza dello stato di emergenza di cui all'articolo 1, comma 3, del decreto-legge 6 giugno 2012, n.74, convertito, con modificazioni, dalla Legge 1°agosto 2012, n.122, e ulteriormente prorogato al 31 dicembre 2024;
- il comma 410 dell'art. 1 della Legge di Bilancio n. 213 del 30/12/2023, che ha dato atto che le disposizioni di cui all'articolo 3-bis, comma 2, del decreto-legge 24 giugno 2016, n. 113, convertito, con modificazioni, dalla legge 7 agosto 2016, n. 160, si applicano sino all'anno 2024 nel limite di 8.100.000,00 di Euro per l'anno 2024 e a tal fine è stata autorizzata la spesa

- di 7.500.000,00 di Euro per l'anno 2024 in quota parte Ricostruzione sisma 2012 Emilia-Romagna;
- l'art.93, comma 1 del Disegno di Legge "Bilancio di previsione dello Stato per l'anno finanziario 2025 e bilancio pluriennale per il triennio 2025-2027" iscritto alla Camera dei deputati della Repubblica al numero 2112/2024 che recita : "Il termine di scadenza dello stato di emergenza conseguente agli eventi sismici del 20 e del 29 maggio 2012 di cui all'articolo 1 comma 3, del decreto-legge 6 giugno 20112, n.74, convertito, con modificazioni, dalla legge 1°agosto 2012, è ulteriormente prorogato, per le regioni Lombardia e Emilia-Romagna, al 31 dicembre 2025 al fine di garantire la continuità delle procedure connesse con l'attività di ricostruzione".
 - la L. 7 agosto 2015, n. 124 ed in particolare l'art. 14;
 - la L. 22 maggio 2017 n. 81 ed in particolare il capo II "Lavoro Agile";
 - la L.R. dell'E.R. 27 giugno 2014, n. 6 "Legge quadro per la parità e contro le discriminazioni di genere" ed in particolare gli artt. 28, 29 e 33 nei quali, rispettivamente, si statuisce l'impegno ad organizzare, progettare, strutturare il lavoro con modalità che favoriscano, per i lavoratori e le lavoratrici, la conciliazione dei tempi di lavoro e tempi di vita;
 - la Direttiva n.3 del 1° giugno 2017 del Presidente del Consiglio dei Ministri che approva gli indirizzi per l'attuazione dei commi 1 e 2, dell'articolo 14, della legge 7 agosto 2015, n. 124 citata e le linee guida contenenti regole inerenti all'organizzazione del lavoro finalizzate a promuovere la conciliazione dei tempi di vita e di lavoro dei dipendenti;
 - la previsione del superamento del regime sperimentale per il lavoro agile nella pubblica amministrazione di cui all'Art 18 co. 5 del DL 9 del 2 marzo 2020, che modifica l'articolo 14 della Legge n.124/2015;
 - il Decreto del Ministro della Pubblica amministrazione 8 ottobre 2021 recante "Modalità organizzative per il rientro in presenza dei lavoratori delle pubbliche amministrazioni" finalizzato al superamento dello smart working emergenziale di cui all'art. 87, del D.L. 18/2020 attraverso il progressivo rientro in presenza dei lavoratori, fatte salve diverse disposizioni in materia di lavoro agile fissate dal POLA;
 - la direttiva (UE) 2019/1158 relativa all'equilibrio tra attività professionale e vita familiare per i genitori e i prestatori di assistenza;
 - il Decreto Legislativo 30 giugno 2022, n. 105 entrato in vigore il 13 agosto 2022, che dà attuazione della direttiva (UE) 2019/1158 del Parlamento europeo e del Consiglio, del 20 giugno 2019, relativa all'equilibrio tra attività professionale e vita familiare per i genitori e i prestatori di assistenza;
 - la circolare interministeriale a firma congiunta dei Ministri della Pubblica Amministrazione e del Ministro del Lavoro e delle Politiche Sociali del febbraio u.s. con la quale è stata riconosciuta sostanzialmente la possibilità per tutte le pp.aa. di prevedere l'utilizzo dello

smart compatibilmente con la flessibilità necessaria ed adeguata all'andamento della curva pandemica;

- il Titolo VI "LAVORO A DISTANZA", ed in particolare il Capo I "Lavoro Agile" del CCNL del comparto Funzioni Locali 2019-2021 in vigore dal 16 novembre 2022;

Visti:

- l'art. 19 del D.lgs. 165/2001 ss.mm.ii, che disciplina gli incarichi di funzioni dirigenziali, ed in particolare il comma 6;
- l'art. 36 del D.Lgs. 165/01 e ss.mm.ii, che disciplina l'utilizzo di contratti di lavoro flessibile nel pubblico impiego;
- il vigente CCNL Funzioni Locali 2019-2021- area dirigenza - sottoscritto il 16/07/2024;
- il Contratto Collettivo Nazionale di Lavoro per il personale del comparto Funzioni locali firmato in data 16 dicembre 2022, in particolare l'art. 60 "Contratto di lavoro a tempo determinato";

Precisato che il D.Lgs. n. 81/2015 "Disciplina organica dei contratti di lavoro e revisione della normativa in tema di mansioni, a norma dell'articolo 1, comma 7, della legge 10 dicembre 2014, n. 183" e ss.mm.ii, trova applicazione per i contratti stipulati dalle pubbliche amministrazioni nella sua stesura vigente alla data del 13 luglio 2018, anteriormente all'entrata in vigore del D.L. 12 luglio 2018, n. 87 "Disposizioni urgenti per la dignità dei lavoratori e delle imprese";

Preso atto che il giorno 28 febbraio 2020 si è insediato in qualità di Presidente della Regione Emilia-Romagna, Stefano Bonaccini che ricopre pertanto, in continuità con l'incarico precedente, a far data dal 29 dicembre 2014, anche le funzioni di Commissario delegato per la realizzazione degli interventi per la ricostruzione, l'assistenza alla popolazione e la ripresa economica dei territori colpiti dagli eventi sismici del 20 e 29 maggio 2012 secondo il disposto dell'art. 1 del decreto-legge 6 giugno 2012 n. 74, convertito con modificazioni, dalla legge 1 agosto 2012, n. 122;

Visto l'art. 32 comma 3-bis della Legge Regionale 31 marzo 2005, n. 13 recante "Statuto della Regione Emilia-Romagna, il quale dispone che «In tutti i casi di cessazione anticipata dalla carica del Presidente della Giunta, le relative funzioni sono esercitate dal vicepresidente, che lo sostituisce anche in caso di assenza e impedimento temporaneo»;

Preso atto che:

- il giorno 12 luglio 2024 il Presidente della Regione Emilia-Romagna Stefano Bonaccini, che ricopre anche le funzioni di Commissario delegato secondo il disposto dell'art. 1 del Decreto-legge 6 giugno 2012, n. 74, convertito con modificazioni, dalla Legge 1° agosto 2012, n. 122, a seguito di elezione al Parlamento Europeo, stante l'incompatibilità delle due cariche, ha presentato le proprie dimissioni;

- in tutti i casi di cessazione anticipata dalla carica di Presidente, in forza dell'art. 32 comma 3-bis dello Statuto della Regione Emilia-Romagna, il vicepresidente assume le funzioni del Presidente a decorrere dalle dimissioni di quest'ultimo;
- a far data dal 12 luglio 2024 la Vicepresidente Irene Priolo ricopre anche le funzioni di Commissario delegato per la realizzazione degli interventi per la ricostruzione, l'assistenza alla popolazione e la ripresa economica dei territori colpiti dagli eventi sismici del 20 e 29 maggio 2012 secondo il disposto dell'art. 1 del decreto-legge 6 giugno 2012, n. 74, convertito con modificazioni, dalla legge 1° agosto 2012, n. 122.

Richiamate le proprie ordinanze:

- n.31 del 30 agosto 2012 con la quale sono state stabilite "Disposizioni generali per il funzionamento della struttura commissariale prevista dall'art.1 comma 5 del D.L. 74/2012, come modificato e convertito in legge dall'art. 3-bis del D.L. 95/2012, inserito dalla legge di conversione n. 135/2012 come da ultima modificata dall'ordinanza n. 31 del 12 novembre 2020;
- n.14 del 11/07/2018 "Integrazione ordinanza commissariale n. 62 del 29/05/2013- personale in posizione di comando";
- n. 31 del 12/11/2020 con la quale è stato modificato, tra l'altro l'art. 5, c. 2 lett. C) relativamente all'attivazione di contratti a termine di dirigente, che recita nel testo vigente: 4) per la sola dirigenza, attivazione di contratti di lavoro a tempo determinato secondo quanto previsto dall'art. 19 comma 6 del D.lgs. n. 165/2001, con obbligo della preventiva pubblicazione; per motivi di urgenza, o per periodi di incarico limitati, si può prescindere dalla preventiva pubblicazione generalizzata, utilizzando, come per il restante personale, le graduatorie di profilo dirigenziale richiesto vigenti presso la Regione Emilia e gli enti locali interessati dagli eventi sismici di maggio;

Letta:

- la Delibera n. 1160 del 17/06/2024 della Giunta della Regione Emilia-Romagna avente in oggetto "DISCIPLINA REGIONALE DELL'ORARIO DI LAVORO E DISCIPLINA REGIONALE DEL LAVORO AGILE. AGGIORNAMENTI IN VIGORE DAL 1°LUGLIO 2024" avente come destinatari, tra gli altri, i dipendenti dell'Agenzia Regionale per la Ricostruzione Sisma 2012 e, in particolare, prevede le giornate di Smart Working individuate nell'accordo non potranno superare il 50% delle ore di lavoro complessivamente dovute nel semestre al fine di garantire la prevalenza della presenza in sede in relazione all'effettivo numero di giorni lavorativi del medesimo periodo, fatte salve istanze individuali in cui l'amministrazione riconosce la necessità di una maggiore protezione e garantisce differenti configurazioni organizzative del principio di flessibilità, consentendo di derogare all'obbligo di presenza prevalente ai dipendenti che si trovano nelle seguenti situazioni:

Situazione di fragilità	Presenza
--------------------------------	-----------------

<p>Dipendenti certificati ai sensi dell'art. 3, comma 3, della L. n. 104/1992;</p> <p>Dipendenti che prestano assistenza ai familiari certificati ai sensi dell'art. 3, comma 3, della L. n. 104/1992.</p> <p>Non si applica ai dirigenti.</p>	<p>L'obbligo di presenza è ridotto al 20% dei giorni lavorati nel semestre.</p>
<p>Dipendenti certificati ai sensi dell'art. 3, comma 1, della L. n. 104/1992 e tutti i dipendenti che prestano assistenza ai familiari certificati ai sensi dell'art. 3, comma 1, della L. n. 104/1992.</p> <p>Non si applica ai dirigenti</p>	<p>L'obbligo di presenza è ridotto al 20% dei giorni lavorati nel semestre.</p>
<p>Dipendenti che hanno necessità di cura e assistenza a figli minori di anni 14.</p> <p>Non si applica ai dirigenti.</p>	<p>L'obbligo di presenza è ridotto al 20% dei giorni lavorati nel semestre.</p>
<p>Dipendenti titolari di certificazione rilasciata dai competenti organi medico legali di cui all'art. 26, comma 2 del DL 18/2020, attestante una condizione di rischio derivante:</p> <ul style="list-style-type: none"> - da immunodepressione - da esiti da patologie oncologiche; - dallo svolgimento di relative terapie salvavita. <p>Non si applica ai dirigenti.</p>	<p>L'obbligo di presenza è sospeso finché permane la condizione di fragilità.</p>
<p>Le dipendenti in stato di gravidanza certificata.</p> <p>Non si applica ai dirigenti.</p>	<p>L'obbligo di presenza è sospeso finché permane la condizione di fragilità.</p>
<p>Dipendenti che, pur non rientrando nelle categorie precedenti, sono in possesso di una certificazione rilasciata dal medico con prescrizione di lavorare a distanza.</p> <p>Non si applica ai dirigenti.</p>	<p>L'obbligo di presenza è sospeso finché permane la condizione di fragilità.</p>
<p>Dipendenti che, pur non rientrando nelle categorie precedenti, hanno necessità di cura e assistenza, anche temporanea, per sé stessi e per familiari attestata da certificazione</p>	<p>L'obbligo di presenza è sospeso per la durata della certificazione.</p>

<p>rilasciata dal medico del dipendente o del familiare o da altre autorità pubbliche socio-sanitarie attestante, tra l'altro, la durata dell'evento e il luogo di residenza o domicilio del familiare.</p> <p>Si applica a tutti i dipendenti, compreso i dirigenti.</p>	
---	--

- la Delibera di Giunta Regionale n. 157 del 29/01/2024 "Piano Integrato delle Attività e dell'organizzazione 2024-2026. Approvazione.", che include le misure finalizzate a garantire e sviluppare il ricorso al lavoro agile, nello specifico il Piano Organizzativo del Lavoro Agile (POLA), aggiornata con DGR n. 1453 del 01.07.2024 "Piano Integrato delle Attività e dell'organizzazione 2024-2026. Primo Aggiornamento".

Considerato che:

- le predette disposizioni trovano applicazione nei confronti di tutti i dipendenti dell'Agenzia Regionale per la Ricostruzione Sisma 2012 che di fatto costituisce la struttura di supporto all'attività del sottoscritto Commissario;
- la struttura commissariale si avvale, oltre che dei suddetti dipendenti dell'Agenzia regionale, anche di alcune unità di personale - reclutate alle dirette dipendenze del Commissario con tipologie contrattuali diversificate (assunzione a tempo determinato, comando da altri enti)
 - che non possono accedere all'istituto del lavoro agile come sopra descritto perché riservato ai dipendenti dell'agenzia regionale;
- per i dipendenti del Commissario Delegato e assegnati funzionalmente a Enti/Unioni di Comuni/Comuni, così come applicato per altri istituti contrattuali, anche in materia di smart working devono applicarsi i regolamenti e le modalità organizzative proprie di ogni ente;

Richiamata la propria ordinanza n. 21 del 22/12/2023 avente per oggetto "ATTUAZIONE SMART WORKING ORDINARIO PER I COLLABORATORI DEL COMMISSARIO DELEGATO PRESSO LE SEDI REGIONALI DELLA STRUTTURA COMMISSARIALE PER L'ANNO 2024",

Dato atto che con ordinanza n. 21 del 12/11/2024 con oggetto "PROGRAMMAZIONE PER L'ASSUNZIONE DI PERSONALE STRAORDINARIO PER L'ANNO 2025 DECRETO-LEGGE 14 AGOSTO 2020, N. 104, CONVERTITO IN LEGGE 13 OTTOBRE 2020, N.126, ART. 57" è stato approvato il fabbisogno di personale della Struttura commissariale per l'anno 2025, e sono state disposte le proroghe dei contratti dei lavoratori a tempo determinato in scadenza al 31/12/2025;

Rilevato che le proroghe dei contratti sopra citati sono già state debitamente sottoscritte dal Commissario Delegato, subordinatamente all'approvazione della proroga dello stato di emergenza relativo agli eventi sismici del 20 e 29 maggio 2012, fino al 31/12/2025 ivi la copertura finanziaria

dei fabbisogni per l'anno 2025 e alla relativa autorizzazione di spesa, prevista dall'art. 93 del Disegno di Legge di Bilancio 2025, agli atti della Camera dei deputati della Repubblica al n. 2112/2024;

Valutato per i motivi sopra riportati, di dare continuità, anche per l'annualità 2025, alle disposizioni già previste dall'ordinanza n. 21/2023, subordinatamente all'approvazione della proroga dello stato di emergenza con norma primaria, e di adottare, quindi, una disciplina semplificata per la realizzazione e l'applicazione dello smart working applicabile alle unità di personale reclutate direttamente dal Commissario, e assegnate alle sedi regionali della struttura commissariale, al fine di parificare, rispetto ai dipendenti della Regione Emilia-Romagna, le modalità organizzative e di svolgimento dell'attività di servizio;

Preso atto sulla base delle disposizioni ministeriali approvate e di contrattazione collettiva nazionale vigente, che l'istituto dello smart working ordinario nella pubblica amministrazione evolverà nella direzione di un crescente rafforzamento del legame con la performance organizzativa;

Ritenuto quindi opportuno definire e caratterizzare ulteriormente, in coerenza con la prospettiva tracciata dal già citato D.M. 8 ottobre 2021, il legame tra lo smart working ordinario e il miglioramento delle performance organizzative, e valorizzare il contributo dello smart working nel migliorare le attitudini digitali individuali a beneficio dell'utenza oltre che nell'incremento degli strumenti di conciliazione;

ORDINA

1. di adottare le seguenti linee operative:
 - a. dalla data di approvazione della presente ordinanza fino al 31/12/2025 sarà possibile per le unità di personale reclutate direttamente dal Commissario Delegato, e assegnate alle sedi regionali, presentare proposte di accordi individuali per l'accesso all'istituto dello smart working, da svolgere nel corso dell'anno 2025;
 - b. gli accordi individuali dovranno trovare coerenza e rispondenza nell'ambito delle attività e degli obiettivi assegnati al personale interessato alla luce dei quali verranno misurati in ragione del loro raggiungimento e del miglioramento della qualità/quantità o dei livelli di digitalizzazione raggiunti;
 - c. i dipendenti interessati a sottoscrivere gli accordi dovranno manifestare il consenso ad utilizzare le proprie apparecchiature informatiche;
 - d. le giornate di Smart Working individuate nell'accordo non potranno superare il 50% delle ore di lavoro complessivamente dovute nel semestre al fine di garantire la prevalenza della presenza in sede in relazione all'effettivo numero di giorni lavorativi del medesimo periodo, fatte salve istanze individuali in cui l'amministrazione riconosce la necessità di una maggiore protezione e garantisce differenti configurazioni organizzative del principio di flessibilità, consentendo di derogare all'obbligo di presenza prevalente ai dipendenti che si trovano nelle seguenti situazioni:

Situazione di fragilità	Presenza
<p>Dipendenti certificati ai sensi dell'art. 3, comma 3, della L. n. 104/1992;</p> <p>Dipendenti che prestano assistenza ai familiari certificati ai sensi dell'art. 3, comma 3, della L. n. 104/1992.</p> <p>Non si applica ai dirigenti.</p>	<p>L'obbligo di presenza è ridotto al 20% dei giorni lavorati nel semestre</p>
<p>Dipendenti certificati ai sensi dell'art. 3, comma 1, della L. n. 104/1992 e tutti i dipendenti che prestano assistenza ai familiari certificati ai sensi dell'art. 3, comma 1, della L. n. 104/1992.</p> <p>Non si applica ai dirigenti</p>	<p>L'obbligo di presenza è ridotto al 20% dei giorni lavorati nel semestre.</p>
<p>Dipendenti che hanno necessità di cura e assistenza a figli minori di anni 14.</p> <p>Non si applica ai dirigenti.</p>	<p>L'obbligo di presenza è ridotto al 20% dei giorni lavorati nel semestre.</p>
<p>Dipendenti titolari di certificazione rilasciata dai competenti organi medico legali di cui all'art. 26, comma 2 del DL 18/2020, attestante una condizione di rischio derivante:</p> <ul style="list-style-type: none"> - da immunodepressione - da esiti da patologie oncologiche; - dallo svolgimento di relative terapie salvavita. <p>Non si applica ai dirigenti.</p>	<p>L'obbligo di presenza è sospeso finché permane la condizione di fragilità</p>
<p>Le dipendenti in stato di gravidanza certificata.</p> <p>Non si applica ai dirigenti.</p>	<p>L'obbligo di presenza è sospeso finché permane la condizione di fragilità.</p>
<p>Dipendenti che, pur non rientrando nelle categorie precedenti, sono in possesso di una certificazione rilasciata dal medico con prescrizione di lavorare a distanza.</p> <p>Non si applica ai dirigenti.</p>	<p>L'obbligo di presenza è sospeso finché permane la condizione di fragilità.</p>
<p>Dipendenti che, pur non rientrando nelle categorie precedenti, hanno necessità di cura e</p>	<p>L'obbligo di presenza è sospeso la durata della certificazione.</p>

assistenza, anche temporanea, per sé stessi e per familiari attestata da certificazione rilasciata dal medico del dipendente o del familiare o da altre autorità pubbliche socio-sanitarie attestante, tra l'altro, la durata dell'evento e il luogo di residenza o domicilio del familiare.	
--	--

Si applica a tutti i dipendenti, compreso i dirigenti.

- e. il controllo della prevalente presenza in sede sarà effettuato in ogni caso su base semestrale. La non adempienza a tale disposizione, se reiterata per almeno due trimestri consecutivi, può costituire motivo giustificato per la revoca dello Smart Working. Tale revoca dovrà essere notificata in forma scritta e avrà validità dal mese successivo;
2. di approvare, in relazione a quanto definito nel punto 1, lo schema di accordo individuale di cui all'allegato A della presente ordinanza e ferma restando la necessità di adeguare ulteriormente lo schema di accordo a quanto sarà previsto nel contratto nazionale di lavoro delle funzioni locali in materia di lavoro agile;
 3. di stabilire che le disposizioni del presente atto per l'anno 2025, è subordinata all'approvazione della proroga dello stato di emergenza relativo agli eventi sismici del 20 e 29 maggio 2012, fino a tutto il 31/12/2025, e alla relativa autorizzazione di spesa, prevista all'art. 93, comma 1 e 3 del Disegno di Legge "Bilancio di previsione dello Stato per l'anno finanziario 2025 e bilancio pluriennale per il triennio 2025-2027" iscritto alla Camera dei deputati della Repubblica al numero 2112/2024;
 4. di assolvere agli adempimenti di pubblicazione ai sensi dell'articolo 12 e 42 del Decreto legislativo n. 33 del 14 marzo 2013 e secondo quanto previsto dalla "Direttiva di indirizzi interpretativi degli obblighi di pubblicazione previsti dal decreto legislativo n. 33 del 2013. Anno 2022" approvata con Determinazione, n. 2335 del 9 febbraio 2022, del Responsabile della prevenzione della corruzione e della trasparenza della Giunta Regionale e dalla deliberazione di Giunta regionale n. 157 del 29.01.2024 "Piano Integrato delle Attività e dell'organizzazione 2024-2026. Approvazione.", aggiornata con DGR n. 1453 del 01.07.2024 "Piano Integrato delle Attività e dell'organizzazione 2024-2026. Primo Aggiornamento".

Bologna,

Irene Priolo

(firmato digitalmente)

Allegato A)

LA PRESIDENTE FACENTE FUNZIONI
IN QUALITA' DI COMMISSARIO DELEGATO
AI SENSI DELL'ART. 1 COMMA 2 DEL D.L.N. 74/2012
CONVERTITO CON MODIFICAZIONI DALLA LEGGE N. 122/2012

Data: GG/MM/AAAA

Accordo individuale di smart working di _____ (matricola _____)

Premesso che:

- con ordinanza commissariale n. __ del __ dicembre 2024 è stato approvato, quale allegato A parte integrante della stessa, il "Disciplinare per l'utilizzo dell'istituto dello smart working per i collaboratori del commissario delegato presso le sedi regionali della struttura commissariale" (di seguito Disciplinare);
- le modalità di svolgimento della prestazione lavorativa in modalità smartworking, regolamentate nel Disciplinare, in particolare, prevedono la sottoscrizione di un accordo individuale tra l'Amministrazione (nella persona del Commissario Delegato) e il collaboratore;

La Presidente facente funzioni in qualità di Commissario Delegato alla Ricostruzione, nella persona di Irene Priolo e il collaboratore / la collaboratrice _____, dipendente del Commissario medesimo, nell'ambito del rapporto di lavoro subordinato in essere e fermo restando il trattamento economico e normativo attualmente applicato, consensualmente decidono quanto segue:

- con decorrenza dalla data di sottoscrizione del presente accordo, modifica le modalità di esecuzione del rapporto di lavoro in essere, adottando le modalità dello smartworking fino al 31/12/2025. La prestazione lavorativa in modalità smartworking verrà svolta nel rispetto del Disciplinare e da quanto previsto nel presente accordo individuale e precisamente:
- le giornate di lavoro agile saranno concordate con il Responsabile del Settore e fruite fino all'ammontate del 50% dei giorni lavorati nel semestre, salvo le deroghe ex art. 4.4 del disciplinare commissariale *Allegato 1* (di cui all'art. 6 del disciplinare regionale del lavoro agile in vigore dal 1° luglio 2024), con eventuale indicazione delle giornate specifiche di smart ed eventuali fasce di contattabilità e tenuto conto:

- Della necessità di offrire livelli adeguati di servizio o di svolgimento delle attività;
 - Della necessità di garantire l'eventuale alternanza dei dipendenti del team in presenza per presidiare servizi all'utenza e/o la compresenza di tutto il gruppo per necessario accordo, confronto e collegamento;
 - Della necessità di prevedere rotazioni dei dipendenti del team per garantire a tutti i lavoratori agili l'equilibrata alternanza tra giornate in presenza in sede e giornate in lavoro agile;
 - Di garantire la prevalenza della presenza in sede in relazione all'effettivo numero di giorni lavorativi nel semestre, fatte salve le deroghe consentite in base l'art. 4.4 del disciplinare commissariale;
- nelle giornate in cui la prestazione lavorativa è svolta in modalità smartworking all'esterno dei locali della regione Emilia-Romagna, è responsabilità del collaboratore _____ individuare, luoghi idonei per lo svolgimento dell'attività lavorativa che, tenuto conto delle mansioni svolte e secondo un criterio di ragionevolezza, rispondano ai requisiti di idoneità, sicurezza e riservatezza e quindi siano idonei all'uso abituale di supporti informatici, non mettano a rischio l'incolumità del collaboratore, né la riservatezza delle informazioni e dei dati trattati nell'espletamento delle proprie mansioni e rispondano ai parametri di sicurezza;
- gli incontri collettivi di Teams saranno organizzati dal dirigente e /o dal coordinatore del team con programmazione anticipata nel rispetto del periodo di disponibilità della maggioranza dei membri del team rispettando le fasce orarie dedicate i pasti e del preavviso dovuto per la convocazione in presenza dei lavoratori;
- gli incontri con il Commissario, o altro dirigente dell'Agenzia Regionale per la ricostruzione sisma 2012, saranno organizzati con programmazione anticipata nel rispetto dei periodi di disponibilità della maggioranza dei dipendenti rispettando le fasce orarie dedicate ai pasti;
- gli obiettivi e le attività assegnate sono indicate nei rispettivi contratti individuali di lavoro o, in alternativa, negli atti programmazione commissariale;
- per facilitare l'attività nella organizzazione del lavoro a distanza, nel rispettare i tempi di vita e di lavoro e il diritto/dovere alla disconnessione, il dipendente si impegna ad aggiornare costantemente:
- il proprio stato di connettività su Teams per facilitare il team e tutti i colleghi nel contattarlo;
 - il proprio calendario Outlook per consentire ai dipendenti di conoscere la sua disponibilità/indisponibilità;

Le parti dell'Accordo:

- hanno discusso e individuato le modalità organizzative efficaci per organizzare la prestazione lavorativa in modalità agile, alternando presenza e distanza, in funzione delle esigenze organizzative del team di riferimento e nel rispetto della conciliazione dei tempi di vita lavoro.
- si impegnano a collaborare con le competenti strutture per le attività necessarie alla razionalizzazione e innovazione degli spazi di lavoro, secondo gli obiettivi indicati dal Commissario;
- con riferimento alle attività che prevedono il trattamento di dati sensibili, si rinvia a quanto già indicato negli atti adottati;
- le parti assicurano la massima disponibilità e partecipazione alle fasi di monitoraggio e a fornire ogni informazione richiesta;
- le parti assicurano, ciascuna per quanto di competenza il rispetto del diritto dovere alla disconnessione.
- concordano nell'utilizzo dei sistemi informativi già esistenti o che verranno messi a disposizione dall'amministrazione come strumento per la misurazione dei livelli di servizio/attività svolte.

Il collaboratore / la collaboratrice _____ dichiara inoltre di:

- aver preso visione del Disciplinare per l'utilizzo dell'istituto dello smartworking nell'Amministrazione e dell'opuscolo informativo sulla sicurezza dei lavoratori, qui allegati, dei quali la sottoscrizione del presente accordo costituisce piena accettazione;
- di avviare l'attività di smart working con strumentazioni personali senza nulla pretendere dall'amministrazione liberandola contestualmente da ogni responsabilità relativa a danni subiti dalla dotazione stessa;

Il collaboratore _____ (firma)

Il Commissario delegato _____

(All. 1) "Disciplinare per l'utilizzo dell'istituto dello smart working per i collaboratori del commissario delegato presso le sedi regionali della struttura commissariale" (approvato quale allegato A parte integrante all'ordinanza n. ___/2024)

(All. 2) "Opuscolo Informativo Salute e Sicurezza dei lavoratori in smartworking" (approvato quale allegato A parte integrante all'ordinanza n. ___/2024)

Allegato 1)

DISCIPLINARE PER L'UTILIZZO DELL'ISTITUTO DELLO SMART WORKING PER I COLLABORATORI DEL COMMISSARIO DELEGATO PRESSO LE SEDI REGIONALI DELLA STRUTTURA COMMISSARIALE

Art. 1. Premessa.

Con il presente documento vengono precisate la disciplina e le modalità operative dell'istituto dello smartworking (da ora in poi SW) per i collaboratori assegnati alle sedi regionali della struttura del Commissario Delegato alla Ricostruzione Sisma 2012.

Art. 2. Fonti normative.

La presente disciplina è redatta nel rispetto delle seguenti norme:

- il Decreto-Legge 6 giugno 2012, n. 74, convertito con modificazioni dalla legge n. 122 del 1° agosto 2012 recante “interventi urgenti in favore delle popolazioni colpite dagli eventi sismici che hanno interessato il territorio delle Province di Bologna, Modena, Ferrara, Mantova, Reggio Emilia e Rovigo, il 20 e il 29 maggio 2012” e visto in particolare l'articolo 2 che dispone l'istituzione del fondo per la ricostruzione delle aree colpite dal sisma del 20-29 maggio 2012;
- l'art. 3 bis del Decreto-Legge 6 luglio 2012 n. 95 convertito con modificazioni dalla legge n. 135 del 7 agosto 2012 “Disposizioni urgenti per la revisione della spesa pubblica con invarianza dei servizi ai cittadini nonché misure di rafforzamento patrimoniale delle imprese del settore bancario”;
- il decreto del Presidente del Consiglio dei Ministri 12 febbraio 2014 di attuazione dell'art. 2 del decreto-legge n. 74 del 6 giugno 2012;
- l'articolo 3 bis del Decreto-Legge 24 giugno 2016, n. 113, recante “Misure finanziarie urgenti per gli enti territoriali e il territorio” convertito con modificazioni dalla legge 7 agosto 2016, n. 160;
- l'art. 57 del Decreto-Legge 14 agosto 2020, n. 104 recante “Misure urgenti per il sostegno e il rilancio dell'economia”, convertito con modificazioni dalla legge 13 ottobre 2020, n. 126;
- il comma 408 dell'art. 1 della Legge 30 dicembre 2023, n. 213 “Bilancio di previsione dello Stato per l'anno finanziario 2024 e bilancio pluriennale per il triennio 2024-2026” che dispone che il termine di scadenza dello stato di emergenza di cui all'articolo 1, comma 3, del decreto-legge 6 giugno 2012, n.74, convertito, con modificazioni, dalla Legge 1° agosto 2012, n.122, e ulteriormente prorogato al 31 dicembre 2024;
- il comma 410 dell'art. 1 della Legge di Bilancio n. 213 del 30/12/2023, che ha dato atto che le disposizioni di cui all'articolo 3-bis, comma 2, del decreto-legge 24 giugno 2016, n. 113, convertito, con modificazioni, dalla legge 7 agosto 2016, n. 160, si applicano sino all'anno 2024 nel limite di 8.100.000,00 di Euro per l'anno 2024 e a tal fine è stata autorizzata la spesa di 7.500.000,00 di Euro per l'anno 2024 in quota parte Ricostruzione sisma 2012 Emilia-Romagna;
- l'art.93, comma 1 del Disegno di Legge “Bilancio di previsione dello Stato per l'anno finanziario 2025 e bilancio pluriennale per il triennio 2025-2027” iscritto alla Camera dei deputati della Repubblica al numero 2112/2024 che recita : “Il termine di scadenza dello stato di emergenza conseguente agli eventi sismici del 20 e del 29 maggio 2012 di cui all'articolo 1 comma 3, del decreto-legge 6 giugno

20112, n.74, convertito, con modificazioni, dalla legge 1° agosto 2012, è ulteriormente prorogato, per le regioni Lombardia e Emilia-Romagna, al 31 dicembre 2025 al fine di garantire la continuità delle procedure connesse con l'attività di ricostruzione”.

- la L. 7 agosto 2015, n. 124 ed in particolare l'art. 14;
- la L. 22 maggio 2017 n. 81 ed in particolare il capo II “Lavoro Agile”;
- la L.R. dell'E.R. 27 giugno 2014, n. 6 “Legge quadro per la parità e contro le discriminazioni di genere” ed in particolare gli artt. 28, 29 e 33 nei quali, rispettivamente, si statuisce l'impegno ad organizzare, progettare, strutturare il lavoro con modalità che favoriscano, per i lavoratori e le lavoratrici, la conciliazione dei tempi di lavoro e tempi di vita;
- la Direttiva n.3 del 1° giugno 2017 del Presidente del Consiglio dei Ministri che approva gli indirizzi per l'attuazione dei commi 1 e 2, dell'articolo 14, della legge 7 agosto 2015, n. 124 citata e le linee guida contenenti regole inerenti all'organizzazione del lavoro finalizzate a promuovere la conciliazione dei tempi di vita e di lavoro dei dipendenti;
- la previsione del superamento del regime sperimentale per il lavoro agile nella pubblica amministrazione di cui all'Art 18 co. 5 del DL 9 del 2 marzo 2020, che modifica l'articolo 14 della Legge n.124/2015;
- il Decreto del Ministro della Pubblica amministrazione 8 ottobre 2021 recante “Modalità organizzative per il rientro in presenza dei lavoratori delle pubbliche amministrazioni” finalizzato al superamento dello smart working emergenziale di cui all'art. 87, del D.L. 18/2020 attraverso il progressivo rientro in presenza dei lavoratori, fatte salve diverse disposizioni in materia di lavoro agile fissate dal POLA;
- la direttiva (UE) 2019/1158 relativa all'equilibrio tra attività professionale e vita familiare per i genitori e i prestatori di assistenza;
- il Decreto Legislativo 30 giugno 2022, n. 105 entrato in vigore il 13 agosto 2022, che dà attuazione della direttiva (UE) 2019/1158 del Parlamento europeo e del Consiglio, del 20 giugno 2019, relativa all'equilibrio tra attività professionale e vita familiare per i genitori e i prestatori di assistenza;
- la circolare interministeriale a firma congiunta dei Ministri della Pubblica Amministrazione e del Ministro del Lavoro e delle Politiche Sociali del febbraio u.s. con la quale è stata riconosciuta sostanzialmente la possibilità per tutte le PP.AA. di prevedere l'utilizzo dello smart compatibilmente con la flessibilità necessaria ed adeguata all'andamento della curva pandemica;
- il Titolo VI “LAVORO A DISTANZA”, ed in particolare il Capo I “Lavoro Agile “del CCNL del comparto Funzioni Locali 2019-2021 in vigore dal 16 novembre 2022;
- Delibera n. 1160 del 17/06/2024 della Giunta della Regione Emilia-Romagna avente in oggetto “DISCIPLINA REGIONALE DELL'ORARIO DI LAVORO E DISCIPLINA REGIONALE DEL LAVORO AGILE. AGGIORNAMENTI IN VIGORE DAL 1°LUGLIO 2024” ad esclusione dell'art. 7 comma 3 lett. c) che entrerà in vigore dal 1°gennaio 2025.

Art. 3. Definizioni, ambito di applicazione e finalità.

3.1. L'istituto dello SW costituisce un importante strumento per ampliare e migliorare le modalità di svolgimento delle attività lavorative e per la conciliazione dei tempi di vita/tempi di lavoro. La messa a regime dell'istituto nell'Ente costituisce un'ulteriore leva organizzativa per il miglioramento dell'attività amministrativa e dei servizi resi ai cittadini, alle imprese e agli enti pubblici, in coerenza con la finalità promossa dall'Amministrazione di valorizzare il lavoro per obiettivi.

3.2. L'istituto dello SW si qualifica come strumento organizzativo da applicare a tutto il contesto lavorativo della struttura commissariale e quindi fruibile a tutti i collaboratori con rapporto di lavoro subordinato con il Commissario delegato, anche in assegnazione temporanea, assegnati alle sedi regionali della struttura.

3.3. Lo SW è organizzato tramite "accordo individuale". La struttura commissariale ha necessità di sviluppare coerenza ed adattamento al proprio contesto di riferimento in una logica di sistema aperto, sviluppando modelli organizzativi flessibili e adattabili e superando i silos e la sola logica gerarchica. E' quindi indispensabile che i dipendenti assunti alle dirette dipendenze del Commissario delegato in SW operino con elevata autonomia e flessibilità, condividendo obiettivi operativi e progettuali, e allo stesso tempo siano orientati e fortemente integrati con l'intero network regionale, ivi compresa l'Agenzia regionale per la ricostruzione, fatto di reti di relazioni.

3.4. Lo SW pone le sue fondamenta nei legami di fiducia all'interno dell'organizzazione. Fiducia tra colleghi, tra responsabile e collaboratore e tra persone e organizzazione stessa. Nel superare la logica del mero controllo visivo a favore dell'orientamento al risultato diventa essenziale la fiducia che ciascuno, in funzione del proprio ruolo, possa contribuire con autonomia e responsabilità al raggiungimento degli obiettivi e al continuo miglioramento nell'erogazione dei servizi alla collettività.

3.5. Lo SW non si configura come una nuova tipologia contrattuale ma come una diversa modalità di esecuzione del rapporto di lavoro subordinato, stabilita mediante accordo tra le parti, caratterizzata anche dall'utilizzo di strumenti tecnologici idonei ed eseguita in parte all'interno dei locali dell'Amministrazione e in parte all'esterno.

3.6. Lo SW realizza le forme di lavoro agili al fine di rispondere meglio alle esigenze.

3.7. La posizione legale e contrattuale del collaboratore nell'organizzazione, la sede lavorativa assegnata e la sua qualificazione giuridica rimangono invariate.

Art. 4. Criteri per l'accesso all'istituto dello smart working.

4.1. L'accesso all'istituto avviene in modo continuativo nel corso dell'anno attraverso la presentazione, o rinnovo, di un accordo individuale di Smart Working redatto secondo il modello allegato al presente disciplinare.

4.2. I dipendenti che avranno fatto richiesta di SW potranno avviare la modalità di lavoro smart accettando di utilizzare la propria dotazione personale.

4.3. L'utilizzo della propria dotazione personale è assoggettata al rispetto dei requisiti minimi

previsti dal Servizio ICT regionale pubblicati sull'intranet regionale insieme alla liberatoria richiesta al dipendente che solleva l'amministrazione da responsabilità patrimoniali sui propri dispositivi.

4.4. le giornate di Smart Working individuate nell'accordo non potranno superare il 50% delle ore di lavoro complessivamente dovute nel semestre al fine di garantire la prevalenza della presenza in sede in relazione all'effettivo numero di giorni lavorativi del medesimo periodo, fatte salve istanze individuali in cui l'amministrazione riconosce la necessità di una maggiore protezione e garantisce differenti configurazioni organizzative del principio di flessibilità, consentendo di derogare all'obbligo di presenza prevalente ai dipendenti che si trovano nelle seguenti situazioni:

Situazione di fragilità	Presenza
Dipendenti certificati ai sensi dell'art. 3, comma 3, della L. n. 104/1992; Dipendenti che prestano assistenza ai familiari certificati ai sensi dell'art. 3, comma 3, della L. n. 104/1992. Non si applica ai dirigenti.	L'obbligo di presenza è ridotto al 20% dei giorni lavorati nel semestre.
Dipendenti certificati ai sensi dell'art. 3, comma 1, della L. n. 104/1992 e tutti i dipendenti che prestano assistenza ai familiari certificati ai sensi dell'art. 3, comma 1, della L. n. 104/1992. Non si applica ai dirigenti	L'obbligo di presenza è ridotto al 20% dei giorni lavorati nel semestre.
Dipendenti che hanno necessità di cura e assistenza a figli minori di anni 14. Non si applica ai dirigenti.	L'obbligo di presenza è ridotto al 20% dei giorni lavorati nel semestre.
Dipendenti titolari di certificazione rilasciata dai competenti organi medico legali di cui all'art. 26, comma 2 del DL 18/2020, attestante una condizione di rischio derivante: - da immunodepressione - da esiti da patologie oncologiche; - dallo svolgimento di relative terapie salvavita. Non si applica ai dirigenti.	L'obbligo di presenza è sospeso finché permane la condizione di fragilità.
Le dipendenti in stato di gravidanza certificata.	L'obbligo di presenza è sospeso finché permane la condizione di fragilità.

Non si applica ai dirigenti.	
Dipendenti che, pur non rientrando nelle categorie precedenti, sono in possesso di una certificazione rilasciata dal medico con prescrizione di lavorare a distanza. Non si applica ai dirigenti	L'obbligo di presenza è sospeso finché permane la condizione di fragilità.
Dipendenti che, pur non rientrando nelle categorie precedenti, hanno necessità di cura e assistenza, anche temporanea, per sé stessi e per familiari attestata da certificazione rilasciata dal medico del dipendente o del familiare o da altre autorità pubbliche socio-sanitarie attestante, tra l'altro, la durata dell'evento e il luogo di residenza o domicilio del familiare. Si applica a tutti i dipendenti, compreso i dirigenti.	L'obbligo di presenza è sospeso per la durata della certificazione.

Art. 5. Presentazione della proposta di accordo individuale

5.1. La proposta di accordo individuale, redatta secondo il modello allegato, viene inoltrata al Commissario delegato per la relativa sottoscrizione da parte di questi all'indirizzo commissarioDelegatoRicostruzione@Regione.Emilia-Romagna.it;

5.2. La proposta deve avere a riferimento una o più attività che sia possibile svolgere in remoto, almeno in parte, per le quali non sia dunque indispensabile una costante presenza fisica nella sede di lavoro;

5.3. I collaboratori coinvolti devono essere in grado di organizzare l'esecuzione della prestazione lavorativa in autonomia e senza vincoli di tempo e luogo, con senso di responsabilità;

5.4. La proposta deve contenere la descrizione di obiettivi e target di miglioramento che si ritengono raggiungibili grazie all'utilizzo dello smartworking in modo concreto e misurabili, tra i quali: a) fornire risposta ad esigenze di conciliazione tempi di vita/tempi di lavoro che comporterebbero una riduzione dell'impegno lavorativo; b) garantire l'aumento della quantità di prodotti o servizi erogati; c) garantire l'aumento della qualità del servizio o dei prodotti; d) contribuire alla razionalizzazione nell'utilizzo degli spazi e delle sedi di lavoro; e) incrementare la digitalizzazione dei processi e l'utilizzo di piattaforme collaborative tra i collaboratori.

5.5. Gli obiettivi ed i target indicati nella proposta devono trovare corrispondenza tra quelli della struttura o negli altri atti definenti gli obiettivi e le attività del dipendente ed essere specificamente richiamati nella proposta stessa;

5.6 Le proposte che rispettano i requisiti di cui al presente articolo sono autorizzate dal Commissario delegato.

Art. 6. L'accordo fra le parti

6.1. L'attivazione dello SW ha carattere volontario, tanto per il Commissario delegato quanto per il personale.

6.2. L'accordo deve prevedere tra l'altro:

- una descrizione (diretta o per relazione) degli obiettivi assegnati e degli indicatori di risultato;
- Le modalità organizzative con cui alternare attività in ufficio e a distanza, nel rispetto della funzionalità dei servizi, delle esigenze di conciliazione vita-lavoro e della fiducia tra il dipendente e il Commissario;
- le forme di esercizio del potere direttivo se diverse da quelle consolidate;
- gli strumenti che il lavoratore deve utilizzare compresa la possibilità di utilizzare strumentazione tecnologica di proprietà se compatibile con gli standard tecnologici e di sicurezza della Regione;
- i tempi di riposo del lavoratore e il diritto/dovere alla disconnessione del lavoratore dalle strumentazioni tecnologiche di lavoro;

6.3. All'accordo è allegata l'informativa sulla salute e sicurezza dei lavoratori in smartworking. Il collaboratore deve prendere visione della stessa e accettare il presente disciplinare.

6.4. Ove la natura delle attività svolte in SW coinvolga il trattamento di dati sensibili, l'accordo specifica anche le modalità che il lavoratore deve seguire al fine di garantirne la protezione.

6.5. L'accordo individuale deve precisare, inoltre, la sua validità temporale da individuarsi tra un minimo di 6 mesi, o altro termine previsto dalla tipologia di reclutamento del dipendente, ed un massimo di 1 anno, fatto salvo il limite di permanenza della struttura commissariale, alle condizioni descritte al successivo comma 6.7 del presente articolo.

6.6. Le parti possono recedere, motivatamente, con un preavviso, di norma, non inferiore a trenta giorni. Nel caso di lavoratori disabili ai sensi dell'art.1 della legge 12 marzo 1999, n. 68 il termine di preavviso del recesso da parte del datore di lavoro non può essere inferiore a 90 giorni.

6.7. L'accordo sottoscritto è soggetto all'obbligo di trasmissione attraverso l'apposita piattaforma informatica "Cliclavoro" disponibile sul portale dei servizi del Ministero del Lavoro e delle Politiche Sociali.

Art. 7. Disciplina orario di lavoro e modalità di esecuzione della prestazione

7.1. L'attuazione dello SW non modifica la regolamentazione dell'orario di lavoro applicata al collaboratore, il quale farà riferimento al "normale orario di lavoro" (full-time o part-time) con le caratteristiche di flessibilità temporali proprie dello SW nel rispetto, comunque, dei limiti di durata massima dell'orario di lavoro giornaliero e settimanale, derivanti dalla legge e dalla contrattazione.

7.2. Nell'ambito delle modalità di esecuzione della prestazione definite nell'accordo individuale possono essere individuate un numero standard di giornate in cui l'attività è svolta in modalità "Smart Work" su base semestrale, ferma restando un'ampia flessibilità basata su un rapporto consapevole e di fiducia tra le parti e la possibilità di modificare – anche temporaneamente e senza necessità di modifica

formale dell'accordo - l'articolazione delle giornate sulla base di esigenze organizzative e/o personali. Qualora le modifiche delle giornate superino l'arco temporale di tre mesi sarà necessario procedere ad un aggiornamento dell'accordo individuale.

7.3. Nel caso di un prolungato malfunzionamento della strumentazione individuale o della connettività che renda impossibile la prestazione lavorativa in modalità SW il collaboratore potrà essere richiamato in sede per assicurare la continuità della prestazione lavorativa. In questo caso il rientro in sede avviene dal giorno successivo alla richiesta.

7.4. Nelle giornate di SW il lavoratore è tenuto a rispettare le seguenti regole:

- a) Compilare e sottoscrivere il modulo cartaceo ASS01 (già in uso presso la Regione Emilia-Romagna) che dovrà essere inviato alla mail della segreteria agenziaricostruzione@regione.emilia-romagna.it per la firma del Commissario delegato o di chi ne faccia le veci; successivamente la segreteria dell'Agenzia Ricostruzione restituisce il documento controfirmato al dipendente richiedente interessato che provvede a compilare il ticket sulla piattaforma della Regione E.R. Orma allegando e registrando il modulo con il seguente percorso:
ORMA -> CHIEDI A ERRI -> RAPPORTO DI LAVORO -> SMART WORKING
- b) diritto/dovere alla disconnessione: l'attività lavorativa anche in SW si svolge all'interno della fascia oraria 07:30/19:30 nelle giornate lavorative standard previste dall'organizzazione del lavoro nella struttura commissariale. Il lavoratore non deve essere contattato al di fuori di questa fascia di attività lavorativa standard e nel periodo temporale all'interno della stessa fascia in cui il lavoratore segnala la disconnessione e/o l'indisponibilità. Rimane fermo il principio della disponibilità concordata per attività da svolgere collettivamente e il principio del rispetto delle tradizionali fasce di pausa, in particolare quella per il pranzo, nella programmazione di attività in forma collettiva. Nelle giornate di sabato, domenica e nei giorni festivi il lavoratore ha diritto alla disconnessione con le modalità di cui all'art. 8 e non può essere contattato salvo i casi di emergenza o qualora l'accordo individuale preveda rotazioni e turni con altri orari e con le modalità che verranno o potranno essere disciplinate dal Commissario nell'ambito della revisione degli istituti contrattuali.
- c) durante la fascia di attività 7.30/19.30 il lavoratore è contattabile attraverso gli strumenti di comunicazione in dotazione con le seguenti precisazioni:
 1. È tenuto a mantenere aggiornato il proprio calendario Outlook registrando le ore di indisponibilità per facilitare il team nella programmazione degli incontri collettivi (riunioni e call). La segnalazione di indisponibilità non rileva ai fini della quantificazione dell'orario di lavoro;
 2. È tenuto a mantenere aggiornato il proprio stato di connessione o di non connessione tramite il proprio profilo Teams. Tale segnalazione da parte del collaboratore è obbligatoria, al fine di ottimizzare la relazione con i colleghi e rendere evidente in modo immediato lo stato di presenza. La segnalazione di connessione/non connessione non rileva ai fini della quantificazione dell'orario di lavoro;
 3. Gli incontri collettivi del team (riunioni o call) dovranno essere programmati con anticipo

- e verificando preventivamente la disponibilità dei lavoratori e, salvo imprevisti, nel rispetto delle fasce orarie dei pasti, di norma coincidente con la fascia oraria 13,00 – 14,00;
- d) qualora debba essere garantita la continuità del servizio con orario reso noto al pubblico e con contatto diretto a favore dell'utenza, l'accordo individuale potrà prevedere un'articolazione, eventualmente a rotazione, per il presidio del servizio tra i collaboratori in presenza fisica e SW o tra colleghi in SW;
 - e) ferme restando le disposizioni previste con riferimento alle flessibilità orarie, ai fini della sicurezza, della gestione delle emergenze e del controllo agli accessi ai locali, In caso di presenza presso una sede regionale il lavoratore anche se in una giornata di SW, deve timbrare l'entrata e l'uscita ai fini della sicurezza, della gestione delle emergenze e del controllo agli accessi ai locali. Le timbrature acquisite a tale scopo non avranno rilevanza ai fini del computo dell'orario di lavoro ma ai soli fini di garantire la sicurezza del lavoratore presso i locali della Regione;
 - f) l'eventuale svolgimento della reperibilità ex art. 24 CCNL 2016-2018 (personale non dirigente) potrà essere effettuato solo al di fuori della fascia 7.30-19.30 delle giornate dal lunedì al venerdì compresi, nonché il sabato e la domenica fatte salve diverse disposizioni previste dalle discipline regionali e contrattuali;
 - g) Il lavoro di sabato e domenica deve essere sempre preventivamente autorizzato e comunicato alle strutture di gestione del personale, con specifica delle attività da svolgere;
 - h) fatte salve diverse disposizioni dettate dai contratti di lavoro e/o dalle discipline di organizzazione del lavoro regionale, per effetto della distribuzione discrezionale del tempo di lavoro non sono configurabili permessi brevi ed altri istituti che comportino riduzioni di orario, non sono previsti obblighi di orario (prestazione minima, rientri obbligatori) né è previsto il riconoscimento di prestazioni straordinarie, aggiuntive, notturne e festive né il buono pasto;
 - i) fatte salve diverse disposizioni dettate dai contratti di lavoro e/o dalle discipline di organizzazione del lavoro regionale, nelle giornate lavorative di smartworking non sono ammesse le trasferte e non è ammesso alcun pagamento di indennità, in quanto incompatibili con lo stesso.
 - j) In caso di entrata in vigore di disposizioni contrattuali nazionali, decentrate e discipline regolamentari regionali che apportino modifiche ad istituti applicati ai lavoratori con accordo di smart working, le norme di cui al presente articolo devono ritenersi immediatamente modificate e/o disapplicate e/o emendate.

Art. 8. Modifica e rinnovo accordi individuali

8.1. Gli accordi individuali possono essere modificati, d'intesa tra le parti e nel periodo di validità, al fine di formalizzare necessità di cambiamento sulle modalità di erogazione della prestazione lavorativa in modalità smart.

8.2. Gli accordi individuali possono inoltre essere prorogati oltre il termine della scadenza fissato in origine a condizione che non siano cambiate in modo sostanziali attività, compiti e obiettivi del collaboratore coinvolto.

Art. 9. Luoghi di lavoro

9.1. Nelle giornate di SW è responsabilità del dipendente individuare, oltre agli spazi ove ha sede la struttura commissariale, in sedi diverse dalla propria luoghi, anche esterni alle sedi regionali (tra cui la propria abitazione o il proprio domicilio), idonei per lo svolgimento dell'attività lavorativa che, tenuto conto delle mansioni svolte e secondo un criterio di ragionevolezza, rispondano ai requisiti di idoneità, sicurezza e riservatezza e quindi siano idonei all'uso abituale di supporti informatici, non mettano a rischio l'incolumità del collaboratore, né la riservatezza delle informazioni e dei dati trattati nell'espletamento delle proprie mansioni e rispondano ai parametri di sicurezza sul lavoro indicati dall'Amministrazione.

9.2 Gli spazi predisposti dalla struttura commissariale o individuati da altri Enti con i quali sono stati sottoscritti accordi specifici sono sempre da considerarsi idonei ed oggetto di verifiche di routine da parte degli uffici competenti.

9.3. Nelle giornate in sede:

- a) il collaboratore si rende disponibile ad adeguare la propria collocazione lavorativa alle indicazioni che verranno fornite dalla struttura commissariale tecnologicamente adeguati;
- b) saranno sempre garantiti spazi adeguati alla conservazione della documentazione necessaria allo svolgimento dell'attività e degli effetti personali.

Art. 10. Programmazione degli obiettivi, assegnazione delle attività e valutazione

10.1. Gli strumenti utilizzati per programmazione degli obiettivi e il monitoraggio delle performance, saranno oggetto di revisione e miglioramento per agevolare l'assegnazione e il monitoraggio delle attività assegnate e la valutazione dei risultati individuali. I dirigenti, le posizioni organizzative ed i collaboratori in regime di smart working sono tenuti ad utilizzare gli strumenti individuati dall'amministrazione a tale scopo.

10.2. Potranno essere raccolte, con le stesse modalità e limiti, informazioni utili sull'utilizzo degli strumenti forniti in dotazione e l'organizzazione del lavoro.

10.3. Restano ferme le ordinarie modalità di valutazione delle prestazioni, secondo il sistema vigente per tutti i collaboratori, sulla base di tutti gli input informativi disponibili.

Art. 11. Diritto e dovere alla disconnessione

11.1. L'organizzazione del lavoro nelle giornate di SW deve essere caratterizzata dal rispetto delle esigenze di lavoro che di quelle di conciliazione vita/lavoro, limitando le richieste e gli incontri non programmati a reali e concrete emergenze e comunque nel rispetto anche dell'organizzazione personale dello SW. A tale fine sia il lavoratore che i colleghi, anche sovraordinati, in un quadro di fiducia, sono tenuti a organizzare il lavoro rispettando il diritto alla disconnessione e le segnalazioni preventive di indisponibilità temporanea;

11.2. Il lavoratore, nell'ambito della fascia oraria giornaliera lavorativa standard 07:30/19:30 e mentre il suo status è "connesso", dovrà essere disponibile e contattabile tramite gli strumenti aziendali, al fine di garantire un'ottimale organizzazione delle attività e permettere le abituali occasioni di contatto e coordinamento con i colleghi ed il dirigente responsabile. Il lavoratore è tenuto a rispettare le norme sui riposi e sulle pause previste per legge e dalla contrattazione nazionale ed integrativa in materia di

salute e sicurezza.

11.3. La disconnessione e le indisponibilità nella fascia oraria giornaliera lavorativa standard sono segnalate: – attraverso il calendario Outlook per segnalare i periodi di indisponibilità temporanea – attraverso la gestione dello stato su Teams per disconnessioni;

11.4. Durante la disconnessione e/o la indisponibilità non può essere richiesto lo svolgimento della prestazione lavorativa, comprese la lettura delle e-mail, la risposta alle telefonate e agli SMS, l'accesso e la connessione al sistema informativo dell'Ente.

11.5. Il Commissario delegato, per il tramite degli uffici della Regione Emilia-Romagna competenti per gli adempimenti riguardanti la gestione amministrativa del personale del Commissario Delegato, secondo quanto previsto dalla convenzione sottoscritta ai sensi dell'ordinanza n. 20 del 12/11/2024, prevederà specifici interventi di formazione ed informazione per assicurare la piena consapevolezza del diritto/dovere alla disconnessione al fine di tutelare la salute dello smart worker, evitare che il carico di lavoro e la fascia oraria lavorativa possa essere superiore a quanto previsto o programmato per collaboratori che non sono in smart working e garantire che la trasformazione organizzativa vada verso la professionalizzazione e il lavoro per obiettivi per tutti i collaboratori con qualsiasi inquadramento.

Art. 12. Trattamento economico del lavoratore

12.1. È garantita parità di trattamento economico e normativo dei lavoratori che utilizzano l'istituto, anche in riferimento alle indennità e al trattamento accessorio sulla base dei contratti nazionali e decentrati vigenti.

Art. 13. Dotazione tecnologica

Il dipendente in SW dovrà avviare l'attività smart con propria dotazione individuale. Della disponibilità deve essere dato atto nell'accordo individuale.

Art. 14. Sicurezza sul lavoro

14.1. Agli smart worker si applica il protocollo di sorveglianza sanitaria previsto per i videoterminalisti e le misure di tutela previste dal D.LGS. 81/2008. Nell'ambito della formazione specifica per gli smart worker erogata sarà previsto uno specifico modulo sulla sicurezza al fine di rendere edotti i lavoratori sulla scelta ottimale di spazi di lavoro idonei al di fuori di quelli predisposti dall'amministrazione. È inoltre obbligatorio che abbiano frequentato regolarmente il corso di formazione in E-Learning relativo al rischio basso.

14.2. Il Commissario delegato è responsabile della salute e della sicurezza dello smart worker, dovendo altresì:

- consegnare un documento scritto informativo dei rischi generali e di quelli specifici connessi alla particolare modalità di esecuzione della prestazione
- predisporre un adeguato programma di formazione;
- gestire in modo adeguato le misure di security (accesso ai locali) e di emergenza, effettuando anche una adeguata informazione degli smart worker per un corretto comportamento in caso di emergenza.

14.3. Il lavoratore è, a sua volta, tenuto a cooperare all'attuazione delle misure di prevenzione predisposte dall'Amministrazione per fronteggiare i rischi.

Art. 15. Sicurezza informatica e protezione dei dati

15.1. Il lavoratore in smartworking è tenuto a conformare la propria attività lavorativa alle policy regionali in materia di protezione dei dati personali e sicurezza adottate dalla Regione E.R. che trovano applicazione anche nella struttura commissariale e, specificatamente:

- determinazione n. 24325 del 16 novembre 2023 "DISCIPLINARE PER LA SICUREZZA DELL'ICT NELLE FORNITURE DELLA GIUNTA E DELL'ASSEMBLEA LEGISLATIVA DELLA REGIONE EMILIA-ROMAGNA";
- determinazione n. 13219 del 15 giugno 2023 "DISCIPLINARE TECNICO IN MATERIA DI SVILUPPO SICURO DELLE APPLICAZIONI INFORMATICHE NELLA GIUNTA E NELL'ASSEMBLEA LEGISLATIVA DELLA REGIONE EMILIA-ROMAGNA";
- determinazione n. 83 del 7 gennaio 2021 "DISCIPLINARE TECNICO PER AMMINISTRATORI DI SISTEMA DELLA GIUNTA E DELL'ASSEMBLEA LEGISLATIVA DELLA REGIONE EMILIA-ROMAGNA";
- determinazione n.19293 del 4 novembre 2020 "DISCIPLINARE PER LA GESTIONE DEGLI INCIDENTI DI SICUREZZA E DATA BREACH";
- determinazione n. 25251 del 22 novembre 2024 "DISCIPLINARE SULLA VIDEOSORVEGLIANZA IN GIUNTA E IN ASSEMBLEA LEGISLATIVA DELLA REGIONE EMILIA-ROMAGNA";
- determinazione n. 14128 del 30 luglio 2019 "DISCIPLINARE PER L'ESERCIZIO DEI DIRITTI DELL'INTERESSATO SUI PROPRI DATI PERSONALI PER LA GIUNTA E L'ASSEMBLEA LEGISLATIVA";
- determinazione n. 19529 23 novembre 2018 "DISCIPLINARE TECNICO PER LE VERIFICHE DI SICUREZZA SUL SISTEMA INFORMATIVO REGIONALE";
- determinazione n. 1894 14 febbraio 2018 "DISCIPLINARE TECNICO RELATIVO AL CONTROLLO DEGLI ACCESSI AI LOCALI DELLA REGIONE EMILIA-ROMAGNA";
- determinazione n. 8901 del 6 giugno 2017 "APPROVAZIONE DEL DISCIPLINARE PER UTENTI DEI SISTEMI INFORMATIVI DELLA REGIONE EMILIA-ROMAGNA";
- delibera della Giunta Regionale n. 1004 del 20 giugno 2022 "DEFINIZIONE DI COMPETENZE E RESPONSABILITÀ IN MATERIA DI PROTEZIONE DEI DATI PERSONALI. ABROGAZIONE DELLA DELIBERAZIONE DI GIUNTA REGIONALE N. 1123/2018";
- delibera della Giunta Regionale n. 2259 del 27 dicembre 2021 "LINEE GUIDA SULLA PRIVACY BY DESIGN DI GIUNTA E DI ASSEMBLEA LEGISLATIVA";
- delibera della Giunta Regionale n. 1249 del 22 luglio 2019 "APPROVAZIONE DELLA POLITICA PER LA SICUREZZA DELLE INFORMAZIONI DELL'ENTE";
- delibera della Giunta Regionale n. 1264 del 1 agosto 2005 "LINEE GUIDA DELLA GIUNTA DELLA REGIONE EMILIA-ROMAGNA IN MATERIA DI PROTEZIONE DEI DATI PERSONALI";
- Regolamento regionale: Circolare n. 291136 del 15 novembre 2007 relativa all'adozione del Regolamento regionale 31 ottobre 2007, n.2 "Regolamento per le operazioni di comunicazione e diffusione di dati personali diversi da quelli sensibili e giudiziari di titolarità della Giunta regionale e dell'Agreea, dell'Agenzia regionale di protezione civile, dell'Agenzia regionale Intercenter-ER e dell'IBACN";
- Regolamento regionale n. 1/2014 (Bollettino Ufficiale n. 156 del 30 maggio 2014) "Regolamento

per il trattato di dati sensibili e giudiziari di competenza della Giunta della Regione Emilia-Romagna, delle Aziende Sanitarie, degli Enti e delle Agenzie regionali e degli Enti vigilati dalla Regione.

- Circolare del 16 marzo 2023, “Sintesi dei principali punti di attenzione dell’applicazione normativa sui trattamenti dei dati personali”;
- Circolare del 15 ottobre 2021. “Attivazione del nuovo Registro dei trattamenti dei dati personali a partire dal 18 ottobre p.v. e conseguenti modifiche nell’autorizzazione degli incaricati”;
- Circolare n. 721405 del 25 settembre 2019, “Sintesi dei principali punti di attenzione nell’applicazione della normativa sui trattamenti dei dati personali a seguito del regolamento europeo 679/2016 e delle modifiche al D. Lgs. 196/2003 apportate dal D. Lgs.101/2018.

Art. 16. Controlli e sanzioni disciplinari

16.1. Nel caso di mancato rispetto delle regole previste per l’esercizio dell’attività lavorativa, incluse quelle previste per l’utilizzo della strumentazione informatica, di quelle inerenti al Codice di comportamento applicabile ai dipendenti della Regione Emilia-Romagna, verranno applicate le sanzioni disciplinari indicate nel codice disciplinare vigente in relazione alla gravità del comportamento.

Art. 17. Assicurazione obbligatoria per gli infortuni e le malattie professionali

17.1. Il lavoratore ha diritto alla tutela contro le malattie professionali e gli infortuni sul lavoro dipendenti da rischi connessi alla prestazione lavorativa resa all’esterno dei locali aziendali, anche se occorsi durante il percorso di andata e ritorno tra l’abitazione e il prescelto luogo di lavoro. È tutelato, quindi, anche l’infortunio in itinere, come per il resto del personale “quando la scelta del luogo della prestazione sia dettata da esigenze connesse alla prestazione stessa o dalla necessità del lavoratore di conciliare le esigenze di vita con quelle lavorative e risponda a criteri di ragionevolezza” (art. 23 co.3 L.81/17).

Art. 18. Monitoraggio

18.1. L’attività degli smart worker sarà oggetto di monitoraggio anche con modalità più intense di quanto ordinariamente previsto per gli altri collaboratori al fine di consentire la raccolta di informazioni relative:

- a) al grado di raggiungimento degli obiettivi e di realizzazione delle attività codificate e di effettiva conciliazione vita privata/lavoro;
- b) tra gli Smart worker e tra loro ed i colleghi non Smart worker;
- c) quali siano gli impatti relativamente a:
 - i. raggiungimento dei risultati attesi sulle singole attività;
 - ii. statistiche inerenti agli istituti di gestione del personale e ai consumi;
 - iii. efficacia della modalità di programmazione e controllo dell’attività;
 - iv. razionalizzare degli spazi;
 - v. conciliazione tempi di vita-tempi di lavoro;
 - vi. organizzazione del lavoro e clima;
 - vii. competenze digitali;
 - viii. livelli di collaborazione e modalità di relazione a rete;

- ix. utilizzo degli strumenti e delle modalità operative per quanto riguarda la segnalazione di disconnessione e indisponibilità temporanea;
- x. differenze tra quanto previsto negli accordi individuali e realtà per quanto riguarda le giornate di smart working dei singoli dipendenti.

18.2. Norma generale

18.1. Per tutto quanto non previsto dal presente Disciplinare, per la regolamentazione dei diritti e degli obblighi direttamente pertinenti al rapporto di lavoro, si rinvia alla disciplina contenuta nelle disposizioni legislative, nei contratti collettivi nazionali di lavoro e nei contratti decentrati integrativi nonché al codice di comportamento per i dipendenti della Regione Emilia-Romagna applicabile anche ai dipendenti della Commissario delegato.

18.2 In caso di entrata in vigore di disposizioni contrattuali nazionali, decentrate e discipline regolamentari regionali che apportino modifiche ad istituti applicati ai lavoratori con accordo di lavoro agile, le modifiche dovranno essere recepite nella disciplina regionale e commissariale a cui si collega il presente accordo.

18.3 La disciplina Regionale di riferimento è la Delibera n. 1160 del 17/06/2024, in vigore dal 1° luglio 2024 ad esclusione dell'art. 7 comma 3 lett. c) che entrerà in vigore dal 1° gennaio 2025.

Allegato 2) al Contratto individuale di Smart Working – Commissario Delegato

OPUSCOLO INFORMATIVO SULLA SALUTE E SICUREZZA DEI LAVORATORI IN SMARTWORKING

- Informativa per i lavoratori –

1.1 PREMESSA

Il presente documento mira a fornire agli smart worker (o Lavoratori Agili) indicazioni utili in relazione alla tutela della salute e sicurezza, durante l'esecuzione della prestazione lavorativa in smartworking ovvero all'esterno dei locali aziendali.

Tale modalità di prestare la propria attività lavorativa si distingue dal "telelavoro" per la flessibilità nella individuazione delle giornate da dedicare a questo tipo di svolgimento del lavoro e nella scelta del luogo ove prestare l'attività lavorativa, che non coincide necessariamente con il domicilio del lavoratore ("smart worker").

In virtù di ciò, lo smart worker è tenuto a cooperare all'attuazione delle misure di prevenzione predisposte dal datore di lavoro per fronteggiare i rischi connessi all'esecuzione della prestazione all'esterno dei locali aziendali" (art. 22, comma 2, Legge 81/2017).

È dunque dovere dello smart worker mettere in atto ogni comportamento utile a limitare i rischi derivanti dell'esecuzione della prestazione lavorativa al di fuori dei locali aziendali, dove viene meno la possibilità da parte del Datore di Lavoro di verifica puntuale del rispetto dei principi ergonomici e tecnici di salute e sicurezza del lavoro.

Più in generale si può dire che lo smart worker: • non dovrà in alcun modo adottare comportamenti che possano generare rischi per la sua salute e sicurezza o per quella di terzi; • dovrà evitare ogni luogo, ambiente, situazione e circostanza che possa comportare un pericolo per la sua salute e la sua sicurezza o per quella di terzi.

1.2 PRINCIPI GENERALI

I luoghi di lavoro individuati per l'esecuzione della prestazione lavorativa in smartworking devono rispettare, per quanto possibile, le indicazioni previste per la sicurezza dei videoterminalisti. Lo smart worker deve dunque rifarsi a quelle indicazioni per ciò che riguarda: • i requisiti generali dei luoghi di lavoro; • le caratteristiche della postazione di lavoro; • le pause da rispettare; • la corretta postura da tenere. Nel seguito vengono riepilogate tali indicazioni.

– ALIMENTAZIONE ELETTRICA:

Durante l'esecuzione della prestazione lavorativa in smartworking i dipendenti devono porre in essere comportamenti adeguati a limitare il rischio elettrico. Di seguito alcuni suggerimenti, esemplificativi ma non esaustivi:

- verificare quali prese di corrente elettrica è possibile utilizzare per alimentare la propria attrezzatura informatica: non scollegare in autonomia apparecchiature presenti nel luogo presso cui si opera;
- non collegare tra loro spine incompatibili, utilizzando eventuali adattatori;
- l'utilizzo di prese multiple con numerose spine è assolutamente da evitare;
- evitare l'utilizzo di prese o apparecchiature elettroniche in situazioni in cui potrebbero trovarsi a contatto con l'acqua;
- utilizzare le apparecchiature in conformità con le istruzioni d'uso fornite dal produttore; • l'inserimento e il disinserimento delle spine deve essere effettuato impugnando correttamente la presa e ad apparecchiatura spenta;
- prese e interruttori devono essere mantenuti integri e ben fissati alle pareti.

– SPAZI DI LAVORO E VIE DI FUGA:

Nella scelta dello spazio di lavoro è necessario prestare attenzione a:

- corretto posizionamento dei cavi di alimentazione del computer, in modo tale da evitare il rischio di inciampo e quindi di eventuali cadute;
- avere spazi sufficienti per alzarsi e spostarsi senza rischiare di urtare contro mobili e spigoli;
- evitare di posizionarsi nello spazio di apertura di porte e armadi; • verificare di avere a disposizione vie di fuga agevoli e prive di ostacoli;
- evitare luoghi di lavoro troppo caldi o troppo freddi o comunque con condizioni microclimatiche inadeguate;
- evitare luoghi di lavoro con illuminazione troppo forte e privi di schermatura alle finestre;
- evitare luoghi di lavoro con illuminazione naturale/artificiale insufficiente.

– POSTAZIONE DI LAVORO:

Il lavoro al videoterminale può causare l'insorgenza di disturbi muscolo scheletrici e affaticamento visivo. Per evitare l'insorgenza di queste problematiche gli elementi che possono incidere in maniera sostanziale sono i seguenti:

- arredi (sedia, scrivania);
- illuminazione naturale e artificiale.

– CORRETTA POSTURA E COMPORTAMENTO:

La principale misura di prevenzione per l'insorgenza di problematiche muscolo scheletriche è legata all'assunzione di una corretta postura durante il lavoro al videoterminale. Allo scopo è necessario:

1. assumere la postura corretta di fronte al video, con piedi ben appoggiati al pavimento e schiena appoggiata allo schienale della sedia nel tratto lombare, regolando (se possibile) l'altezza della sedia e l'inclinazione dello schienale;
2. posizionare lo schermo del video di fronte in maniera che, anche agendo su eventuali meccanismi di regolazione, lo spigolo superiore dello schermo sia posto un poco più in basso dell'orizzonte che passa per gli occhi dell'operatore e ad una distanza degli occhi pari a 50 — 70 cm;
3. evitare irrigidimenti delle dita e del polso, curando di tenere gli avambracci appoggiati al piano di lavoro in modo da alleggerire la tensione dei muscoli del collo e delle spalle;
4. evitare, per quanto possibile, posizioni di lavoro fisse per tempi prolungati. Nel caso che ciò fosse inevitabile si raccomanda la pratica di esercizi di rilassamento (collo, schiena, arti superiori ed inferiori).

– PREVENZIONE DISTURBI VISIVI:

Per la prevenzione dei disturbi visivi occorre:

1. illuminare correttamente il posto di lavoro, anche regolando tende e veneziane; orientare ed inclinare lo schermo per eliminare, per quanto possibile, riflessi sulla sua superficie;
2. distogliere periodicamente lo sguardo dal video per guardare oggetti lontani, al fine di ridurre l'affaticamento visivo;
3. effettuare le pause previste. A tale scopo si ricorda che il lavoratore addetto al videoterminale, salvo diversa indicazione del Medico Competente, deve effettuare una pausa, ovvero un cambio di attività di 15 minuti ogni 120 minuti di applicazione continuativa al VDT.

– EMERGENZA:

Lo smart worker dovrà evitare di scegliere di prestare l'attività lavorativa in luoghi isolati e remoti e dovrà avere sempre a disposizione un mezzo per la chiamata dei soccorsi.

– **SEGNALAZIONE INFORTUNI.** Nel caso in cui lo smart worker sia oggetto d'infornio deve fornire dettagliata e tempestiva informazione sull'evento.

REGIONE EMILIA-ROMAGNA

DETERMINAZIONE DEL RESPONSABILE DEL SETTORE AREE PROTETTE, FORESTE E SVILUPPO ZONE MONTANE 28 NOVEMBRE 2024, N. 26046

Quarantatreesimo aggiornamento dell'elenco delle imprese in possesso dei requisiti richiesti per l'iscrizione all'Albo delle Imprese forestali della Regione Emilia-Romagna

IL DIRIGENTE FIRMATARIO

(omissis)

determina

1. di aggiornare l'Albo regionale delle imprese forestali, così come riportato nell'allegato 1 parte integrante e sostanziale del presente provvedimento "Quarantatreesimo aggiornamento dell'Elenco delle Imprese in possesso dei requisiti richiesti per l'iscrizione all'Albo delle Imprese forestali della Regione Emilia-Romagna";
2. di comunicare alle imprese interessate l'avvenuta iscrizione, in esecuzione della disciplina dell'albo regionale delle imprese forestali, prevista dall'articolo 6, comma 3, lett. b);
3. di provvedere all'ulteriore pubblicazione, ai sensi dell'art. 7 bis, comma 3, del d.lgs. 33/2013, secondo quanto previsto dal PIAO e dalla direttiva di indirizzi interpretativi degli obblighi di pubblicazione previsti dal medesimo decreto;
4. di disporre la pubblicazione per estratto del presente atto nel Bollettino ufficiale della Regione Emilia-Romagna Telematico, sul sito web regionale e alla relativa diffusione anche attraverso apposite comunicazioni agli organismi di rappresentanza delle categorie interessate, come previsto dalla Deliberazione della Giunta regionale n. 1001 del 20/06/2022.

Il Responsabile di Settore
Gianni Gregorio

**IMPRESE ISCRITTE NELL'ALBO REGIONALE DELLE IMPRESE FORESTALI DELL'EMILIA-ROMAGNA
 QUARANTATREESIMO AGGIORNAMENTO - ANNO 2024**

Categoria	Numero	Ragione Sociale	Comune	Provincia	CAP
A	A002	APPENNINO SERVIZI DI MATTEONI LUCA	FIUMALBO	MO	41022
A	A004	BF ESCAVAZIONE E LEGNA DA ARDERE DI BALDUCCI FEDERICO	SANT'AGATA FELTRIA	RN	47866
A	A005	BOCCIARELLI GIANDOMENICO	FERRIERE	PC	29024
A	A007	CAR METAL DI GHETTI NICCOLÒ	RIVERGARO	PC	29029
A	A008	CARINI FABIO	FARINI	PC	29023
A	A009	CR LEGNA DI CASTELLI RENZO	LAMA MOCOGNO	MO	41023
A	A010	C.M. E G. S.N.C. DI CASTELLUCCI MICHELE E C.	SANTA SOFIA	FC	47018
A	A011	CONTRI PIETRO	RIOLUNATO	MO	41020
A	A014	DI NELLA NICOLA	TREDOZIO	FC	47019
A	A015	DIACONU VASILE	MONCHIO DELLE CORTI	PR	43010
A	A016	DRAGHI LEGNAMI S.N.C. DI DRAGHI DOMENICO E GUIDO	FERRIERE	PC	29024
A	A019	GABRIELLI MASSIMO	CASTELDELICI	RN	47861
A	A020	GUGLIERI PIERLUIGI	FARINI	PC	29023
A	A021	IL QUADRIFOGLIO DI BALDUCCI GIOVANNI	MODIGLIANA	FC	47015
A	A025	PIERONI CLAUDIO	LAMA MOCOGNO	MO	41023
A	A028	SOCIETÀ AGRICOLA MACCHIAVELLI DONATELLO E SIMONE S.S.	FIRENZUOLA	FI	50033
A	A038	MOCELLIN ADRIANO	FERRIERE	PC	29024
A	A039	SARTORI ANTONIO	FARINI	PC	29023
A	A040	TRAVAGLINI GIORGIO	SANT'AGATA FELTRIA	RN	47866
A	A042	MONTEVERDI STEFANO	BEDONIA	PR	43041
A	A047	BATTANI MASSIMILIANO	SANTA SOFIA	FC	47018
A	A051	MOVIMENTO TERRA DI BERNI ALBINO	VALMOZZOLA	PR	43050
A	A056	CESARINTI CESARE	CASTELL'ARQUATO	PC	29014
A	A058	MASELLI GIUSEPPE	CORNIGLIO	PR	43021
A	A061	CHIAROTTI EDOARDO	FANANO	MO	41021
A	A062	SARNI FIORE	SANT'ANGELO DEI LOMBARDI	AV	83054
A	A064	MALPELI MARCO	BARDI	PR	43032
A	A066	FIGONI GIOVANNI	BARDI	PR	43032
A	A069	ARIFI SEDVAIL	BERCETO	PR	43042
A	A075	MANOVERDE DI GIUDICI ERMAN	VENTASSO	RE	42037
A	A076	AMIDEI LOREDANA	VENTASSO	RE	42032
A	A077	DAVIDDI SILVANO	CASTELNOVO NE' MONTI	RE	42035
A	A080	SARTORI MASSIMO	FARINI	PC	29023
A	A083	BERTORELLI BARTOLOMEO	CASTELVETRO PIACENTINO	PC	29010
A	A088	COMPARI ALDO	VENTASSO	RE	42032
A	A089	FANTINI NICOLA	SANTA SOFIA	FC	47018
A	A090	CHIAPPAROLI EMANUELE	PONTE DELL'OLIO	PC	29028
A	A092	BASINI GIUSEPPE	FARINI	PC	29023
A	A094	ALILI ALI	LAMA MOCOGNO	MO	41023
A	A098	PAOLETTO F.LLI S.R.L.	VALDILANA	BI	13825
A	A099	CARLOTTI EMANUEL	BARDI	PR	43032
A	A102	GIRONI ENERGIA S.R.L.	MONGHIDORO	BO	40063
A	A103	SEGADELLI ENRICO	BARDI	PR	43032
A	A105	BACCHIERI GIUSEPPE	MONCHIO DELLE CORTI	PR	43010
A	A107	COSTI MAURO	CORNIGLIO	PR	43020
A	A109	ORLANDO SABATO	MONTEFORTE CILENTO	SA	84060
A	A110	TEDALDI DAMIANO	BARDI	PR	43032
A	A111	FERRARI GIOVANNI	BEDONIA	PR	43041
A	A113	FATTORI ALESSANDRO	TIZZANO VAL PARMA	PR	43028
A	A116	FERRARI GERMANO	SESTOLA	MO	41029
A	A117	IL BRICCO SOCIETÀ COOPERATIVA DI PRODUZIONE E LAVORO A MUTUALITÀ PREVALENTE	BETTOLA	PC	29021
A	A119	TERMOIDRAULICA N.L. DI NALDONI LUCA	SANTA SOFIA	FC	47018
A	A120	BOSCHIVA LEGNAME DI KASNECI VALENTIN	MARRADI	FI	50034
A	A126	ROMOLINI LICIO	CHIUSI DELLA VERNA	AR	52010
A	A130	PAZZAGLIA ANDREA	SASSO MARCONI	BO	40037
A	A134	SACCOMANI GRAZIA	MORFASSO	PC	29020
A	A135	GASPARI FEDERICO	VENTASSO	RE	42032
A	A136	TINCANI LEOPOLDO	TOANO	RE	42010
A	A137	FRATELLI ZANI S.N.C. DI ZANI ROBERTO E MAURO	BARDI	PR	43032
A	A138	RID'ANGEL 8 DI GASPARI E CECCHINI S.N.C.	VILLA MINOZZO	RE	42030
A	A139	L'ALPINA SOCIETÀ COOPERATIVA	VILLA COLLEMANDINA	LU	55030
A	A140	CHINDRIS ION	TIZZANO VAL PARMA	PR	43028
A	A144	FERRARI OTTAVIO	BORE	PR	43030
A	A147	PAGNONI VITTORIO	RIOLUNATO	MO	41020
A	A148	ALLEVAMENTO DEL SASSO S.S. DI BIANCHI UMBERTO E BIANCHI TAMARA	LAMA MOCOGNO	MO	41023

A	A149	PIETRELLI NESTORE GIANFRANCO	VENTASSO	RE	42032
A	A151	TAZZIOLI ALEARDO	FRASSINORO	MO	41044
A	A153	BENASSI MIRCO	CARPINETI	RE	42033
A	A154	MANFREDI MICHELE	BEDONIA	PR	43041
A	A155	LENZOTTI GIANCARLO	MONTEFIORINO	MO	41045
A	A156	MACCHIAVELLI GIROLAMO	FIRENZUOLA	FI	50033
A	A157	MUZZARELLI ROBERTO	FANANO	MO	41021
A	A159	GRAD ILIE	FIRENZUOLA	FI	50033
A	A160	CLOROFILLA SOCIETÀ AGRICOLA COOPERATIVA IN SIGLA CLOROFILLA SOC. AGR. COOP.	MERCATO SARACENO	FC	47025
A	A162	MAGLIANI MIRCO	VENTASSO	RE	42039
A	A164	ZANNONI GIOVANNI E C. S.A.S.	CASTELNOVO NE' MONTI	RE	42035
A	A165	SELVICOLTURA CANOVI GIANNI	SCANDIANO	RE	42019
A	A166	OLLARI MARIO	CALESTANO	PR	43030
A	A167	ALDIGERI WILLIAM	NEVIANO DEGLI ARDUINI	PR	43024
A	A170	BRUGNOLI ROBERTO	BARDI	PR	43032
A	A173	ASCHIERI - DE PIETRI S.R.L.	CASALMAGGIORE	CR	26041
A	A175	SOCIETÀ AGRICOLA IL TARLO S.S.	CASALMAGGIORE	CR	26041
A	A176	VUKSANI CESK	BORGO VAL DI TARO	PR	43043
A	A182	AZIENDA AGRICOLA LA SPEDINA DI CHIARINI ALESSANDRO	MARRADI	FI	50034
A	A183	POGGIOLI FRANCO	FARINI	PC	29023
A	A184	CHIARABINI MARCO	VILLA MINOZZO	RE	42030
A	A185	DZAVITI DZEMAL	VENTASSO	RE	42032
A	A186	RIMORINI LEGNAMI S.N.C. DI RIMORINI MARCO E C.	FUCECCHIO	FI	50054
A	A187	SCROCCO MAURO	MORFASSO	PC	29020
A	A191	BETTI MASSIMO	SANTA SOFIA	FC	47018
A	A194	AMBIENTE LAVORI S.R.L.	ROMA	RM	00153
A	A195	SER-FER DI FERRARI D. E C. S.A.S.	SERRAMAZZONI	MO	41028
A	A196	FORLANI MARCO	PARMA	PR	43126
A	A198	DOCAJ VIKTOR	DICOMANO	FI	50062
A	A199	VIGNINI MASSIMO	BRISIGHELLA	RA	48013
A	A201	TANZI THOMAS	ALSENO	PC	29010
A	A208	ASTORCAR DI ASTORE FRANCESCO	TALAMELLO	RN	47867
A	A209	LUISE PAOLO	TIZZANO VAL PARMA	PR	43028
A	A212	TICALA GHEORGHE	FIRENZUOLA	FI	50033
A	A213	GIAMPELLEGRINI MARCO	VILLA MINOZZO	RE	42030
A	A214	FOREST SERVICE S.R.L.	COMANO TERME	TN	38077
A	A215	BERNAZZANI MARCO E MATTEO S.N.C.	BETTOLA	PC	29021
A	A217	GATTI ROBERTO	TORNOLO	PR	43059
A	A218	M.M. FOREST DI MAZZA MIRKO	BEDONIA	PR	43041
A	A220	TREBBI ERMENEGILDO	CASTELDELICI	RN	47861
A	A223	BOCCIARELLI DANIELE	FERRIERE	PC	29024
A	A224	ALBALEGNA DI NIKAJ ALEKSANDER	FANANO	MO	41021
A	A230	RUJA OVIDIU SAMUEL	BARBERINO DI MUGELLO	FI	50031
A	A232	NEALGREEN DI NESTI IACOPO	CASTELVETRO DI MODENA	MO	41014
A	A233	HASANI RAME	BORGO VAL DI TARO	PR	43043
A	A234	PINI NICHOLAS	LAMA MOCOGNO	MO	41023
A	A236	BULGARELLI SIMONE	FRASSINORO	MO	41044
A	A240	FRATELLI MALACARNE S.R.L.	POMPONESCO	MN	46030
A	A242	LUCATINI ANDREA	MARRADI	FI	50034
A	A243	BEZZI PAOLO ANGELO	TOANO	RE	42010
A	A244	ROFFI PIETRO	PONTE DELL'OLIO	PC	29028
A	A246	EDIL LEON DI BEKTESHI ISMET	PAVULLO NEL FRIGNANO	MO	41026
A	A247	EDIL KOSSOVA DI LAMALLARI ALI	PAVULLO NEL FRIGNANO	MO	41026
A	A248	VALENTI MARCO	MEDESANO	PR	43014
A	A251	FOREST TONY SOCIETÀ A RESPONSABILITÀ LIMITATA SEMPLIFICATA	AREZZO	AR	52100
A	A253	TOLEDO LUIGI	PORTICO E SAN BENEDETTO	FC	47010
A	A254	CENTRO DI FORMAZIONE SPERIMENTAZIONE E INNOVAZIONE "VITTORIO TADINI" SOCIETÀ CONSORTILE A R.L.	PODENZANO	PC	29027
A	A255	NURI DI EIMAZI NUREDIN	PAVULLO NEL FRIGNANO	MO	41026
A	A258	CONSORZIO AGRICOLO FORESTALE VAL SESTAIONE	ABETONE CUTIGLIANO	PT	51024
A	A259	ECOESTENSE S.R.L.	RIVA DEL PO	FE	44033
A	A263	ARA BARDHOK	PONTE DELL'OLIO	PC	29028
A	A264	MONTEVERDI MIRKO	BEDONIA	PR	43041
A	A267	AZIENDA FORESTALE ZAPPETTINI GABRIELE	MAISSANA	SP	19010
A	A270	LA FORESTA GARFAGNANA DI FARCI LORENZO	LUCCA	LU	55100
A	A271	EUROPEAN GLOBAL SERVICE S.R.L.	GIANO DELL'UMBRIA	PG	06030
A	A272	BALLETTI FERNANDO	CORTE BRUGNATELLA	PC	29020
A	A273	BALLETTI GIORGIO	CORTE BRUGNATELLA	PC	29020

A	A274	AZIENDA AGRICOLA AGRIVERDE DI PRATIFFI ANTONELLO E C. S.S.	MERCATO SARACENO	FC	47025
A	A275	CASA FONTANA SOCIETÀ COOPERATIVA AGRICOLA FORESTALE	PAVULLO NEL FRIGNANO	MO	41026
A	A276	COOPERATIVA AGRICOLA E ZOOTECNICA MONTE RAGOLA SOCIETÀ COOPERATIVA A R.L.	FERRIERE	PC	29024
A	A278	COOPERATIVA DI LAVORO E SERVIZIO PER LO SVILUPPO AGRO-SILVO-PASTORALE MONTE BARIGAZZO	VARSÌ	PR	43049
A	A279	COOPERATIVA INTERSETTORIALE MONTANA DI SASSOLEONE SOCIETÀ COOPERATIVA A RESPONSABILITÀ LIMITATA O PIU' BREVEMENTE C.I.M.S.	BORGO TOSSIGNANO	BO	40021
A	A282	COOPERATIVA PER LO SVILUPPO AGRO-SILVO-PASTORALE VALLE SCURA SOCIETÀ COOPERATIVA A RESPONSABILITÀ LIMITATA	LANGHIRANO	PR	43013
A	A284	DELTAMBIENTE SOCIETÀ COOPERATIVA AGRICOLA IN SIGLA DELTAMBIENTE SOC. COOP. AGR.	RAVENNA	RA	48124
A	A290	MASSONI P. E M. S.R.L.	CAPANORI	LU	55060
A	A292	IL CAMPO D'ORO SOCIETÀ COOPERATIVA AGRICOLA SOCIALE A RESPONSABILITÀ LIMITATA ONLUS	TIZZANO VAL PARMA	PR	43028
A	A293	AUTOTRASPORTI FABBRI S.N.C. DI FABBRI BENITO E FIGLI	PREMILCUORE	FC	47010
A	A295	CONSORZIO COMUNALIE PARMENSI	BORGO VAL DI TARO	PR	43043
A	A297	C.A.F. COOPERATIVA AGRICOLA FORESTALE SOCIETÀ COOPERATIVA AGRICOLA IN SIGLA C.A.F. SOC. COOP. AGRICOLA	VERGHERETO	FC	47028
A	A298	SOCIETÀ AGRICOLA FRATELLI COCCHI SOCIETÀ SEMPLICE DI COCCHI WALTER E C.	SANTA SOFIA	FC	47018
A	A300	AGRICOLA FRATELLI ANNIBALI S.R.L.	GUALDO CATTANEO	PG	06035
A	A302	C.L.A.S. SOCIETÀ COOPERATIVA	BAGNO DI ROMAGNA	FC	47021
A	A305	C.O.A.F. COOPERATIVA OPERAI AGRICOLI-FORESTALI DELLA LUNIGIANA SOCIETÀ COOPERATIVA AGRICOLA FORESTALE	VILLAFRANCA IN LUNIGIANA	MS	54028
A	A306	NONSOLOVERDE S.R.L.	REGGIO EMILIA	RE	42124
A	A308	MR GREEN S.R.L.	REGGIO EMILIA	RE	42122
A	A309	AGRYTECH SOCIETÀ COOPERATIVA ENUNCIABILE ANCHE AGRYTECH SOC. COOP. IN LIQUIDAZIONE	FARINI	PC	29023
A	A311	WOOD ENERGY DI FEDELE MATTEO	BOLOGNA	BO	40123
A	A314	AMBIENTE E SERVIZI SOCIETÀ COOPERATIVA SOCIALE	ROCCA SAN CASCIANO	FC	47017
A	A315	SILVA DANILO E C. S.N.C.	MORFASSO	PC	29020
A	A318	ELEZI NEXHAT	LICCIANA NARDI	MS	54016
A	A320	GABELLI LORENZO	SOLIGNANO	PR	43046
A	A321	GASTALDI CARLO	BAGNACAVALLO	RA	48012
A	A322	MARGINI GABRIELE	VEZZANO SUL CROSTOLO	RE	42030
A	A323	SINAN SINAN	BERCETO	PR	43042
A	A325	AZIENDA AGRICOLA FORESTALE ALBI SRL	SAN MARCELLO PITEGLIO	PT	51028
A	A326	MUSA EMAUELE	BEDONIA	PR	43041
A	A327	ZAGGIA DENIS	TOANO	RE	42010
A	A328	SAN MARTINO SOCIETÀ COOPERATIVA SOCIALE AGRICOLA	COLI	PC	29020
A	A329	IL MEGLIO DI CEPPE DI PETRUCCI DAVIDE	FIUMALBO	MO	41022
A	A330	JONUZOVSKI AJREDIN	VENTASSO	RE	42032
An	An001	AZIENDA AGRICOLA LUCATINI DANIELE	MARRADI	FI	50034
An	An002	PANTALEONI DANIELE	POVIGLIO	RE	42028
An	An003	SAVINI FRANCO	BORGONOVO VAL TIDONE	PC	29011
An	An004	GUIDUCCI SILVIA	MONTESCUDO-MONTE COLOMBO	RN	47854
An	An005	SICHI ELDA	ABETONE CUTIGLIANO	PT	51024
An	An006	GUASTONI GIANLUCA	PODENZANO	PC	29027
An	An007	MASSI MARINO	VERGHERETO	FC	47028
An	An008	MUSETTI GIUSEPPE	MONCHIO DELLE CORTI	PR	43010
An	An009	COLÒ FABIO	PIEVEPELAGO	MO	41027
An	An010	FANANO LEGNA S.N.C. DI CONTRI MERICO E ANTONIO	FANANO	MO	41021
An	An011	STEVARAGLIA ANTONIO	BARDI	PR	43032
An	An012	CELLA FRANCO	SANTO STEFANO D'AVETO	GE	16049
An	An013	ZOLEZZI OMAR	SANTO STEFANO D'AVETO	GE	16049
An	An014	ROSSI FEDERICO	SANTO STEFANO D'AVETO	GE	16049
An	An015	MANCINI LEGNAMI S.N.C. DI MANCINI PAOLO E BERNABINI ANDREA	VERGHERETO	FC	47028
An	An018	B. L. DI BULGARELLI LUCA	FRASSINORO	MO	41044
An	An019	ACCORSINI MICHELE	BORGO VAL DI TARO	PR	43043
An	An020	LUSARDI MASSIMILIANO	BEDONIA	PR	43041
An	An021	MONTEVERDE MARIO	SANTO STEFANO D'AVETO	GE	16049
An	An022	ORTOFRUTTA S.N.C. DI LUCHETTI FEDERICA E RESTEGHINI SANDRO	ALBARETO	PR	43051
An	An023	SERRANO DIEGO	VERGHERETO	FC	47028
An	An024	MOGLIA ANDREA	BEDONIA	PR	43041
An	An025	LANDINI ALBERTO	VENTASSO	RE	42032
An	An026	BRAGLIA GIACOMO LAVORI FORESTALI E COMMERCIO LEGNA	CASTELNOVO NE MONTI	RE	42035

An	An027	MARASTONI DANIEL	VILLA MINOZZO	RE	42030
An	An028	CAMPANI MARCO	MONTEFIORINO	MO	41045
An	An029	TOSI LUCA	SANTO STEFANO D'AVETO	GE	16049
An	An030	FATTORI SERGIO	TIZZANO VAL PARMA	PR	43028
An	An031	NALDI ROBERTO	MONGHIDORO	BO	40063
An	An032	FIRE PACK DI ROSSI FABIO	ALBARETO	PR	43051
An	An033	RIVA LUIGI	CORNIGLIO	PR	43021
An	An034	MATTEONI LEGNAMI DEI FRATELLI MATTEONI LUCA E SIMONE SS AGRICOLA	PISTOIA	PT	51100
An	An035	IL CASTAGNO DI DELNEVO STEFANO	BORGO VAL DI TARO	PR	43043
An	An036	FERRARI CORRADO	COMPIANO	PR	43053
An	An037	ERTA FRATELLI DI PIETRO SOCIETÀ IN NOME COLLETTIVO	CORNIGLIO	PR	43021
An	An038	PELLEGRINI GABRIELE	VALMOZZOLA	PR	43050
An	An039	GIANNI ERMANNO	RIOLUNATO	MO	41020
An	An040	DEGIOVANNI ARMANDO	PALANZANO	PR	43025
An	An042	BIOCCHI MICHELE	BEDONIA	PR	43041
An	An043	3B AUTOTRASPORTI DI BUCCI EZIO E FIGLI S.N.C.	MERCATO SARACENO	FC	47025
An	An044	BERNARDI IVAN	PIEVEPELAGO	MO	41027
An	An045	BARBATI MATTEO	PIEVEPELAGO	MO	41027
An	An046	FIREWOOD DI QUESTA NICOLA	TORNOLO	PR	43059
An	An047	CHIESA FORTUNATO	ALBARETO	PR	43051
An	An048	VAL GOTRA COOPERATIVA DI LAVORO A R.L. SOCIETÀ COOPERATIVA A RESPONSABILITÀ LIMITATA	ALBARETO	PR	43051
An	An049	COOPERATIVA DI LAVORO E SERVIZIO PER LO SVILUPPO AGRO-SILVO-PASTORALE VAL VONA VAL TARODINE	BORGO VAL DI TARO	PR	43043
An	An050	CREATIVITY DI BARBATI GIANNI	PIEVEPELAGO	MO	41027
An	An051	ROVINA WILLIAM	RIOLUNATO	MO	41020
An	An052	VIGNAROLI MARIA LUISA	MONTEFIORINO	MO	41045
An	An053	CHIESA GIANNI	MONCHIO DELLE CORTI	PR	43010
An	An054	DEMETRA VERDE DI BIANCHI ALESSANDRO	LUMEZZANE	BS	25065
An	An055	SAVINA MARCO	MONCHIO DELLE CORTI	PR	43010
An	An056	FRAULINI YURI	PIEVEPELAGO	MO	41027
An	An057	POGGI DAVIDE	VIGOLZONE	pc	29020
An	An058	IMPRESA GIGLI DAVIDE	FRASSINORO	MO	41044
An	An059	APPENNINO SOCIETÀ COOPERATIVA	VALMOZZOLA	PR	43050
An	An060	VARACCHI LEGNA S.A.S. DI VARACCHI FLAVIO E C.	ALBARETO	PR	43051
An	An061	SOCIETÀ AGRICOLA TECNOBOSCHIVA S.S. DI TURCHI PAOLO E EMANUELE	ROCCA SAN CASCIANO	FC	47017
An	An062	BARDI SCAVI S.N.C. DI TOLENTINI GIAN CARLO E C.	BARDI	PR	43032
An	An063	TIBALDI MARCO	VARSÌ	PR	43049
An	An064	A.C.R. S.A.S. DI SCOTTI ALESSANDRO E DAVOLI CRISTINA	BOBBIO	PC	29022
An	An065	SCAFFARDI LUIGI	VARSÌ	PR	43049
An	An066	AZIENDA AGRICOLA MALBORGHETTO DI MACCHIAVELLI GIAMPIERO	FIRENZUOLA	FI	50033
An	An067	LAZZARI RINEO E FIGLI S.N.C.	MONCHIO DELLE CORTI	PR	43010
An	An068	LAMORETTI GIOVANNI	CORNIGLIO	PR	43021
An	An069	GABELLI MARCO	VALMOZZOLA	PR	43050
An	An070	CORSI MARIO	CARPINETI	RE	42033
An	An072	AUTOTRASPORTI CAVACCIUTI DI CAVACCIUTI ANDREA E C. S.N.C.	BARDI	PR	43032
An	An073	CATTANI ADAM	CASINA	RE	42034
An	An074	FANTOLINI COSTRUZIONI S.N.C. DI FANTOLINI MASSIMO E C.	VENTASSO	RE	42032
An	An075	AZIENDA AGRICOLA NELLE PIANE DI BARDINI DAVIDE	VENTASSO	RE	42030
An	An077	BERNABINI MARCO	VERGHERETO	FC	47028
An	An078	ANTONIONI ROBERTO	LUGAGNANO VAL D'ARDA	PC	29018
An	An079	MONTICELLI ALESSANDRO	TOANO	RE	42010
An	An080	MIRASHI PAULIN	BARBERINO DI MUGELLO	FI	50031
An	An081	COMINI S.R.L.	LUGAGNANO VAL D'ARDA	PC	29018
An	An082	VALENGHI FRANCESCO E C. S.N.C.	COMPIANO	PR	43053
An	An083	IMPRESA GIUSEPPE GOGGIANO E C. S.N.C.	BARDI	PR	43032
An	An084	FRATELLI PALANDRI DI PALANDRI NICO E C. S.A.S.	FRASSINORO	MO	41044
An	An085	STRUZZI PIETRO	VIGNOLA	MO	41058
An	An086	CATTANI GIUSEPPE	CORNIGLIO	PR	43021
An	An087	GOVI FRANCESCO	PALANZANO	PR	43025
An	An088	PAGLIA FRANCESCO	MONTEFIORINO	MO	41045
An	An089	AGRIANGELICI DI ANGELICI EMANUELE	CASTELNOVO NE' MONTI	RE	42035
An	An090	GRANELLI S.R.L.	SALSOMAGGIORE TERME	PR	43039
An	An091	FRAULINI DANIELE	PIEVEPELAGO	MO	41027
An	An092	FRATELLI FIORI S.N.C. DI FIORI ARMANDO E UGO	VARANO DE' MELEGARI	PR	43040
An	An093	INDIANA TREE DI ROSSI NICOLA	VEZZANO SUL CROSTOLO	RE	42030
An	An094	BASSI MANUEL	PONTE DELL'OLIO	PC	29028

An	An095	FABBI GIANTONINO	BAGNO DI ROMAGNA	FC	47021
An	An096	BER-MAN S.N.C. DI BERNABEI MAURO E C.	SESTOLA	MO	41029
An	An097	ZANELLI ANDREA	BETTOLA	PC	29021
An	An098	EDIL SERVICE DI FORMATO ROBERTO	SOLIGNANO	PR	43040
An	An099	CERFOGLI DANIELE	MONTECRETO	MO	41025
An	An100	SIDOR PAVEL FLORIN	FIRENZUOLA	FI	50033
An	An101	FRATTI GIUSEPPE	FRASSINORO	MO	41044
An	An102	TEDESCHI LUCA	LOIANO	BO	40050
An	An103	FRATELLI CORDANI DI CORDANI ANDREA E DANIELE S.N.C.	BEDONIA	PR	43041
An	An104	BIONDI MAURIZIO	FIUMALBO	MO	41022
An	An105	IL TAGLIALEGNA DI BEQIRI VEDAT	PAVULLO NEL FRIGNANO	MO	41026
An	An106	BOBAN GIOVANNI	BAGNO DI ROMAGNA	FC	47021
An	An107	ALUFFI SRL	POCENIA	UD	33050
An	An108	EDIL FS DI FIORINI SAMUELE	VENTASSO	RE	42032
An	An109	DUFERCO BIOMASSE SRL	GENOVA	GE	16126
An	An110	EDIL SECCHIO S.N.C. DEI FRATELLI COLI MARCO E DAVIDE	VILLA MINOZZO	RE	42030
An	An111	MARCO SERRA SERVIZI FORESTALI	LAVARONE	TN	38046
An	An112	PIZZI LEGNA DI PIZZIRANI LUCA	GAGGIO MONTANO	BO	40041
An	An113	TOSCHI SIMONE	CORNIGLIO	PR	43021
An	An114	DURRA ARBEN	CASTELNOVO NE' MONTI	RE	42035
An	An115	MEM DI CONTRI MORIS	RIOLUNATO	MO	41020
An	An116	BEGANI FRANCO	PALANZANO	PR	43025
An	An117	NIZZI ENRICO	FIUMALBO	MO	41022
An	An118	ESCAVAZIONI CASINI FABRIZIO	PALAGANO	MO	41046
An	An119	IMPRESA BOSCHIVA DI BATTISTON MATTEO	SAN GIORGIO DELLA RICHINVELDA	PN	33095
An	An120	ROZZI ANDREA	MONCHIO DELLE CORTI	PR	43010
An	An121	LEGNAMI SRL	CASTIGLIONE D'ADDA	LODI	26823
An	An122	FONTANA ALESSANDRO	PARMA	PR	43126
An	An123	MARAV DI LORENZINI PIERLUIGI E C. S.A.S.	LOIANO	BO	40050
An	An124	ANDREA FORNASARI	CASTELVETRO P.NO FRAZ. S. GIULIANO CASTELVETRO PIACENTINO	PC	29010
An	An125	AGRIFUTA SOCIETA' AGRICOLA S.S.	FIRENZUOLA	FI	50033
An	An126	BRAGLIA GABRIELE LAVORI FORESTALI E COMMERCIO LEGNA	CARPINETI	RE	42033
An	An127	RUSCELLI GIONNI	CIVITELLA DI ROMAGNA CIVITELLA DI ROMAGNA	FC	47012
Bn	Bn001	AZIENDA AGRICOLA BERNARDINI MATTEO	ALTO RENO TERME	BO	40046
Bn	Bn002	COOPERATIVA TERRITORIO AMBIENTE MONTANO ACQUACHETA RABBI - C.T.A. - SOCIETA' COOPERATIVA AGRICOLA	PREMILCUORE	FC	47010
Bn	Bn003	ENERLEGNO S.R.L.	FORLÌ	FC	47122
Bn	Bn004	COOPERATIVA DI LAVORO E SERVIZIO PER LO SVILUPPO AGRO-SILVO-PASTORALE E PER LO SVILUPPO AGRO-TURISTICO VAL RENO SOCIETA' COOPERATIVA A RESPONSABILITÀ LIMITATA	GAGGIO MONTANO	BO	40041
Bn	Bn005	BOSCHIVA FRATELLI VALENTINI S.R.L.	SPILAMBERTO	MO	41057
Bn	Bn006	COOPERATIVA PER ATTIVITÀ PRODUTTIVE SOCIALI SOCIETA' COOPERATIVA SOCIALE A RESPONSABILITÀ LIMITATA IN SIGLA "COPAPS COOPERATIVA SOCIALE A R.L."	SASSO MARCONI	BO	40037
Bn	Bn007	SENTIERI FRANCO S.N.C. DI SENTIERI SAMUELE, ANNALISA E STEFANO	VENTASSO	RE	42037
Bn	Bn008	COOPERATIVA AGRICOLA FORESTALE LA PINETA SOCIETA' COOPERATIVA	MONTESE	MO	41055
Bn	Bn009	COOPERATIVA AGRICOLA FORESTALE PRATIGNANA SOCIETA' COOPERATIVA	FANANO	MO	41021
Bn	Bn010	FORESTALE ALPICELLA CIMONE SOCIETA' COOPERATIVA	FRASSINORO	MO	41044
Bn	Bn011	XENIA B SOCIETA' COOPERATIVA SOCIALE ENUNCIABILE ANCHE XENIA B SOC. COOP. SOCIALE	PIACENZA	PC	29100
Bn	Bn012	FORESTALE ACQUE CHIARE SOCIETA' COOPERATIVA	PIEVEPELAGO	MO	41027
Bn	Bn013	AZIENDA AGROFORESTALE LE FONTANELLE S.S. SOCIETA' AGRICOLA	CASTIGLIONE DEI PEPOLI	BO	40035
Bn	Bn014	C. A S. P. VALLE DEL BRASIMONE SOCIETA' COOPERATIVA A SCOPO PLURIMO DELLA VALLE DEL BRASIMONE	CASTIGLIONE DEI PEPOLI	BO	40035
Bn	Bn015	BIOVERDE SERVIZI S.R.L.	SAN CESARIO SUL PANARO	MO	41018
Bn	Bn016	COOPERATIVA DI SERVIZI PER LO SVILUPPO AGRO-SILVO-PASTORALE ALPINA A RESPONSABILITÀ LIMITATA	MONCHIO DELLE CORTI	PR	43010
Bn	Bn017	MONTANA VALLE DEL SENIO SOCIETA' COOPERATIVA	CASOLA VALSENIO	RA	48032
Bn	Bn018	VAL PELPIRANA COOPERATIVA DI LAVORO A R.L. SOCIETA' COOPERATIVA A RESPONSABILITÀ LIMITATA	BEDONIA	PR	43041
Bn	Bn019	COOPERATIVA DI LAVORO E SERVIZIO PER LO SVILUPPO AGRO-SILVO-PASTORALE SAN GUALBERTO SOCIETA' COOPERATIVA	BORGO VAL DI TARO	PR	43043
Bn	Bn020	COFAR S.R.L.	CASTELNOVO NE' MONTI	RE	42035

Bn	Bn021	MONTANA VALLE DEL LAMONE SOCIETÀ COOPERATIVA P.A.	BRISIGHELLA	RA	48013
Bn	Bn022	COOPERATIVA DI FORESTAZIONE DI SELVA PICCOLA SOCIETÀ COOPERATIVA A RESPONSABILITÀ LIMITATA ENUNCIABILE ANCHE SELVA P.S.C.R.L.	FERRIERE	PC	29024
Bn	Bn023	FARE DEL BENE COOPERATIVA SOCIALE	GALEATA	FC	47010
Bn	Bn024	AGRIFOR 20 SOCIETÀ COOPERATIVA	CASTEL D'AIANO	BO	40034
Bn	Bn025	AZIENDA AGRICOLA PARCHIE' DI UGULINI ERMANNO E ANTONIO S.S. SOCIETÀ AGRICOLA	ALTO RENO TERME	BO	40046
Bn	Bn026	CAV. EMILIO GIOVETTI S.R.L.	MODENA	MO	41126
Bn	Bn027	COOPERATIVA LAVORATORI AGRICOLO - FORESTALI FORLIVISE AMBIENTE SOCIETÀ COOPERATIVA AGRICOLA	GALEATA	FC	47010
Bn	Bn028	LEPORI CARLO E AUGUSTO S.N.C.	CASTELL'ARQUATO	PC	29014
Bn	Bn029	AZIENDA AGRICOLA OBIETTIVO VERDE DI LUCCHINI DAVIDE	PIANORO	BO	40065
Bn	Bn030	AVOLA SOCIETÀ COOPERATIVA	CASTEL MAGGIORE	BO	40013
Bn	Bn031	MASCHERI MARIO	VERGHERETO	FC	47028
Bn	Bn032	ALFIERI ERNESTO E FIGLI S.N.C. DI ALFIERI GIOVANNI E C.	CALESTANO	PR	43030
Bn	Bn033	AZIENDA AGRICOLA IL SERRINO DI COLÒ LUCA	ABETONE CUTIGLIANO	PT	51024
Bn	Bn034	LA VITAE SOCIETÀ COOPERATIVA SOCIALE ONLUS	BETTOLA	PC	29021
Bn	Bn035	AGRICOOOP SOCIETÀ AGRICOLA COOPERATIVA IN SIGLA AGRICOOOP S.A.C.	PIANORO	BO	40065
Bn	Bn036	SOCIETÀ AGRICOLA MURATORI S.S.	CAMUGNANO	BO	40032
Bn	Bn037	NIZZI NICOLA E C. S.A.S.	FIUMALBO	MO	41022
Bn	Bn038	COOPERATIVA DI FORESTAZIONE E LAVORI EDILI DI MACERATO P.S.C.R.L. OPPURE MACERATO P.S.C.R.L.	COLI	PC	29020
Bn	Bn039	COOPERATIVA MONTE NAVERT PER LO SVILUPPO AGRO-SILVO-PASTORALE SOCIETÀ COOPERATIVA A RESPONSABILITÀ LIMITATA	MONCHIO DELLE CORTI	PR	43010
Bn	Bn040	COOPERATIVA VAL PARMA PER LO SVILUPPO AGRO-SILVO-PASTORALE A RESPONSABILITÀ LIMITATA	CORNIGLIO	PR	43021
Bn	Bn041	ZACCARINI MATTIA	SESTOLA	MO	41029
Bn	Bn042	BENU DI ISAI MARIUS GHEORGHE	FIRENZUOLA	FI	50033
Bn	Bn043	B.R.B. S.R.L.	MONTEFIOFINO	MO	41045
Bn	Bn044	I BRIGANTI DI CERRETO SOCIETÀ COOPERATIVA DI COMUNITÀ	VENTASSO	RE	42032
Bn	Bn045	AZIENDA AGRICOLA IL VILICO DI VERONESI DIEGO	VERNASCA	PC	29010
Bn	Bn046	COOPERATIVA DEI LAGHI SOCIETÀ COOPERATIVA	CAMUGNANO	BO	40032
C	C001	AGOSTINI GIUSEPPE	PENNABILLI	RN	47864
C	C003	AMIDEI ATTILIO	RIOLUNATO	MO	41020
C	C004	AZIENDA AGRICOLA BARBAMOZZA DI COMELLINI LUCA	CAMUGNANO	BO	40032
C	C005	AZIENDA AGRICOLA BONACORSI GUALTIERO E COLOMBARINI DOLORES SOCIETÀ AGRICOLA S.S.	GUIGLIA	MO	41052
C	C007	AZIENDA AGRICOLA I CASONI DI LELLI FILIPPO	FANANO	MO	41021
C	C009	BARBI ANGELO	CAMUGNANO	BO	40032
C	C010	BARBI GIULIANO	CAMUGNANO	BO	40032
C	C011	BARBI PAOLO	CAMUGNANO	BO	40032
C	C013	BAZZANI MILENA	LIZZANO IN BELVEDERE	BO	40042
C	C014	BEGHELLI FABIO	MONTE SAN PIETRO	BO	40050
C	C015	BENASSI CLAUDIO	PRIGNANO SULLA SECCHIA	MO	41048
C	C017	BERNARDI PAOLO	FERRIERE	PC	29024
C	C019	BOCCALEONI GIAN CARLO	SERRAMAZZONI	MO	41028
C	C022	BONFIGLIOLI VALERIO	MONZUNO	BO	40036
C	C024	BOTTICELLI STEFANO	SANT'AGATA FELTRIA	RN	47866
C	C026	BRUNI ETTORE	VALSAMOGGIA	BO	40053
C	C027	BUVOLINO SOCIETÀ AGRICOLA S.S.	CASTEL DI CASIO	BO	40030
C	C028	CÀ DEL MONTE SOCIETÀ AGRICOLA TONDI S.S.	MONTE SAN PIETRO	BO	40050
C	C030	CARBONI LAMBERTO	VALSAMOGGIA	BO	40060
C	C031	CASI MARIANO	CASTELDELICI	RN	47861
C	C033	CAVALLI MAXIMILIANO	NEVIANO DEGLI ARDUINI	PR	43024
C	C035	CESARINI CHIARA	PENNABILLI	RN	47864
C	C036	CESARINI GABRIELE E ANTIMO SOCIETÀ SEMPLICE AGRICOLA	PENNABILLI	RN	47864
C	C037	CIAVATTINI ORIETTA	CASTELDELICI	RN	47861
C	C039	CONSORZIO FRA LE COOPERATIVE AGRO-SILVO-PASTORALI DELL'APPENNINO PARMESE COMUNITÀ MONTANA PARMA EST SOCIETÀ COOPERATIVA A R.L. O IN FORMA ABBREVIATA C.O.F.A.P. S.C.R.L.	LANGHIRANO	PR	43013
C	C040	CORSI PIER LUIGI	ZOCCA	MO	41059
C	C042	AZIENDA AGRICOLA LA MARTINA DI DEGLI ESPOSTI ANDREA	MONGHIDORO	BO	40063
C	C045	DOTTORINI RENATO	PENNABILLI	RN	47864
C	C046	EREDI DI SASSATELLI IVO S.S.	MONTEFIOFINO	MO	41045
C	C049	FARINA MARCO	BOBBIO	PC	29022
C	C050	FIOCCHI STEFANO	MONTECRETO	MO	41025
C	C051	FONTANESI CLAUDIO	TRAVERSETOLO	PR	43029

C	C052	FORLINI ADRIANO E FORLINI MARTINO S.S. SOCIETÀ AGRICOLA	VIGOLZONE	PC	29020
C	C053	FRANCIA MARCO	LOIANO	BO	40050
C	C056	GIOVANETTI MASSIMO	SANT'AGATA FELTRIA	RN	47866
C	C057	GREGORI PATRIZIO	FARINI	PC	29023
C	C061	LEGNA DA ARDERE S.N.C. SOCIETÀ AGRICOLA DI BALDINI MARCO E PAOLO	FERRIERE	PC	29024
C	C062	LELLI MAURIZIO	GUIGLIA	MO	41052
C	C064	COOPERATIVA SOCIALE L'ORTO BOTANICO A R.L. IN BREVE L'ORTO BOTANICO S.C.S.	ALSENO	PC	29010
C	C066	MAMBELLI GIOVANNI	SANTA SOFIA	FC	47018
C	C067	MARTINI SIMONE E C. SOCIETÀ SEMPLICE AGRICOLA	COLI	PC	29020
C	C068	MASCHERI MARINELLO E C. S.S.	VERGHERETO	FC	47028
C	C071	GEM GARDEN DI MAZZINI GIANLUCA	PIANORO	BO	40065
C	C074	MOZZI GIAMPIERO	CORTE BRUGNATELLA	PC	29020
C	C075	MUCCI ANTONIO	POLINAGO	MO	41040
C	C077	PACHAMAMA SOCIETÀ AGRICOLA S.S.	BETTOLA	PC	29021
C	C078	PACI DONATELLA	SANT'AGATA FELTRIA	RN	47866
C	C079	PACI PIERLUIGI	SANT'AGATA FELTRIA	RN	47866
C	C080	PATTARINI GIANGUIDO	COLI	PC	29020
C	C081	PEDRETTI IVAN	SASSO MARCONI	BO	40037
C	C082	AGROFORESTALE ARSELLA DI PELAGALLI	VERGATO	BO	40038
C	C083	PELLEGRINI JONATHAN	SESTOLA	MO	41029
C	C084	PELLEGRINI SILVANO	FANANO	MO	41021
C	C085	PERUZZI SILVIO	SANT'AGATA FELTRIA	RN	47866
C	C086	PETROLINI FERDINANDO	TRAVERSETOLO	PR	43029
C	C087	PIAZZA GIANFRANCO	TRAVO	PC	29020
C	C088	PISOTTI ENRICO	OTTONE	PC	29026
C	C089	PRECI PAOLA	MONTESE	MO	41055
C	C090	PULA MASSIMO E SAMUELE	MAIOLO	RN	48762
C	C092	REPETTI PRIMO	COLI	PC	29020
C	C093	ROKI DI ALIJI RUSTAN	PAVULLO NEL FRIGNANO	MO	41026
C	C094	ROLLERI BRUNO	FARINI	PC	29023
C	C095	ROSSI COLOMBANO	BOBBIO	PC	29022
C	C096	ROSSI RENZO	POLINAGO	MO	41040
C	C097	SAIELLI MARIA ANNUNZIATINA	RIOLUNATO	MO	41020
C	C099	SANTAGATA GIOVANNI	MONTESE	MO	41055
C	C100	SANTI ROBERTA	CASTELDELICI	RN	47861
C	C102	SERAFINI GUIDO	PAVULLO NEL FRIGNANO	MO	41026
C	C103	SIMONI FABRIZIO	SAN LEO	RN	47865
C	C104	COCCHI PIERO E FIGLI SOCIETÀ AGRICOLA S.S.	SANTA SOFIA	FC	47018
C	C105	SOCIETÀ AGRICOLA LA CASINA DI BATANI TIZIANA E C. S.S.	SANTA SOFIA	FC	47018
C	C106	SOCIETÀ AGRICOLA LA RIVA S.S.	ZOCCA	MO	41059
C	C107	SOCIETÀ AGRICOLA LANZI S.S. DI FEDERICO E LORETTA	VERGHERETO	FC	47028
C	C111	SORDI ALESSANDRO	FERRIERE	PC	29024
C	C112	STEFANI GIUSEPPE	CASTELDELICI	RN	47861
C	C113	TASSONE AGOSTINO	CASTIGLIONE DEI PEPOLI	BO	40035
C	C115	TRADII EMANUELA	CAMUGNANO	BO	40032
C	C119	AZIENDA AGRICOLA BOSCHIVA BERINI GIUSEPPE	PALANZANO	PR	43025
C	C120	BIAGI PAOLO	PIEVEPELAGO	MO	41027
C	C122	FARINA ROBERTO	TRAVO	PC	29020
C	C123	GUIDI PAOLO	ZOCCA	MO	41059
C	C124	PIAZZA FRANCESCA	MONTERENZIO	BO	40050
C	C126	SOCIETÀ AGRICOLA BAS LEGNO S.S.	RIMINI	RN	47924
C	C127	SOCIETÀ AGRICOLA LA PADULLA S.S.	MONTESE	MO	41055
C	C129	PARETI MARCO	FERRIERE	PC	29024
C	C130	ROSSI SILVANA	TRAVO	PC	29020
C	C131	NOBILE GIOVANNI	OTTONE	PC	29026
C	C132	MARCONI FAUSTO	CORTE BRUGNATELLA	PC	29020
C	C133	CAVANNA COSTANTINO	FERRIERE	PC	29024
C	C135	AZIENDA AGRICOLA IL CASONE DI MICHELACCI OSCAR	PREMILCUORE	FC	47010
C	C136	MONTANARI SIMONE	BETTOLA	PC	29021
C	C137	ROVAIOLA SOCIETÀ AGRICOLA S.S.	CORTE BRUGNATELLA	PC	29020
C	C140	FABBRI ROBERTO	SANTA SOFIA	FC	47018
C	C141	SCOTTI ROBERTO	COLI	PC	29020
C	C142	ROFFI GIOVANNI	FERRIERE	PC	29024
C	C144	RENZI MASSIMILIANO	SANTA SOFIA	FC	47018
C	C145	PANTERINI ROBERTO	PREMILCUORE	FC	41027
C	C146	BOCCIARELLI BENVENUTO	FERRIERE	PC	29024
C	C147	ALPEGIANI OSVALDO	CORTE BRUGNATELLA	PC	29020

C	C149	GAZZOLA FABIO	RIVERGARO	PC	29029
C	C152	SCAGLIA MATTEO	FERRIERE	PC	29024
C	C153	MARTINI SIMONE	FARINI	PC	29023
C	C154	DRAGHI GUIDO	FERRIERE	PC	29024
C	C157	NASSETA SERVIZI COOPERATIVI SOCIETÀ COOPERATIVA AGRICOLA	VENTASSO	RE	42032
C	C158	QUAGLIAROLI VITTORIO	FERRIERE	PC	29024
C	C162	DALLAVALLE GIAMPIERO	FARINI	PC	29023
C	C163	VIOLINO AZIENDA AGRICOLA SOCIETÀ SEMPLICE	TREDOZIO	FC	47019
C	C166	FERRARI ANTONIO	FERRIERE	PC	29024
C	C167	FOGLIAZZA LORETTA	CASTELL'ARQUATO	PC	29014
C	C168	MOSCONI MARIO, GIUSEPPE E STEFANO SOCIETÀ AGRICOLA	CARPANETO PIACENTINO	PC	29013
C	C169	PRADERA FRANCO	PENNABILLI	RN	47864
C	C171	GRANELLI MARINELLA	BETTOLA	PC	29021
C	C172	GRANELLI IVANA	BETTOLA	PC	29021
C	C173	GUIDOTTI MAURIZIO	FIORENZUOLA D'ARDA	PC	29017
C	C174	BRACCHI GIACOMO	FERRIERE	PC	29024
C	C175	GARILLI ANTONIO E GIOVANNI SOCIETÀ SEMPLICE	FARINI	PC	29023
C	C180	PAGANELLI MASSIMO	FARINI	PC	29023
C	C181	MALVICINI ALESSANDRO E ANTONIO SOCIETÀ SEMPLICE	BETTOLA	PC	29021
C	C182	PICCOLI MARIA	TRAVO	PC	29020
C	C183	FORLINI GINO	FARINI	PC	29023
C	C184	ROSSI LUIGI	BETTOLA	PC	29021
C	C185	SANTOLI MICHAEL	MONZUNO	BO	40036
C	C186	SPERONI SIMONE	BETTOLA	PC	29021
C	C187	ITALIA GABRIELE	BETTOLA	PC	29021
C	C188	PROVINI GIACOMO	FARINI	PC	29023
C	C189	MILZA PIER LUIGI	BETTOLA	PC	29021
C	C191	DALLACASAGRANDE EUGENIO	RIVERGARO	PC	29029
C	C192	BISERNI BRUNO	TREDOZIO	FC	47019
C	C194	CALZOLARI MARCO	SAN BENEDETTO VAL DI SAMBRO	BO	40048
C	C196	MICHELINI TERESA	MONGHIDORO	BO	40063
C	C197	NERI ENRICO	LOIANO	BO	40050
C	C198	SARTORI MARCO E BALLOTTA MARINELLA SOCIETÀ AGRICOLA S.S.	BETTOLA	PC	29021
C	C199	BENZI MAURIZIO E NEGRI MARIA LUISA S.S.	VIGOLZONE	PC	29020
C	C200	GREGORI SERGIO	BETTOLA	PC	29021
C	C201	BRACCIO ROSANNA	FARINI	PC	29023
C	C203	LELLI CLAUDIO	ALTA VAL TIDONE	PC	29010
C	C204	SPREAFICO PIERANGELO	PIOZZANO	PC	29010
C	C205	ZAVATTONI ANDREA	PIOZZANO	PC	29010
C	C206	CAVANNA STEFANO	FERRIERE	PC	29024
C	C207	DELMOLINO GABRIELE	RIVERGARO	PC	29029
C	C209	LEONESSI GIANTONINO	BAGNO DI ROMAGNA	FC	47021
C	C210	GREGORI ANDREA	VERGHERETO	FC	47028
C	C211	SOCIETÀ AGRICOLA I RONCHI S.S.	MONTERENZIO	BO	40050
C	C212	MONTI BRUNO	TREDOZIO	FC	47019
C	C213	SCALA ANDREA	MONTERENZIO	BO	40050
C	C214	AZIENDA AGRICOLA IL GHIRO DI ZACCARELLI MARCO	LOIANO	BO	40050
C	C215	POGGIOLI PIETRO	FARINI	PC	29023
C	C216	MOSCONI CRISTIAN	PONTE DELL'OLIO	PC	29028
C	C217	MONTI FRANCESCO	TREDOZIO	FC	47019
C	C218	AGNELLI LUIGI	BETTOLA	PC	29021
C	C219	CARINI SILVANO	FERRIERE	PC	29024
C	C220	ZANETTI FRANCA	FARINI	PC	29023
C	C221	CANAVELLI OMAR	LUGAGNANO VAL D'ARDA	PC	29018
C	C222	GREGORI FEDERICO E GREGORI DANIELA	FARINI	PC	29023
C	C223	LABATI GIACOMO	FERRIERE	PC	29024
C	C224	MALVERMI EMMANUELE	BETTOLA	PC	29021
C	C225	SOCIETÀ AGRICOLA POGGIOLONE S.S.	LOIANO	BO	40050
C	C226	CARRARA ANTONIO	FARINI	PC	29023
C	C227	BARABASCHI STEFANO	BETTOLA	PC	29021
C	C229	GRASSI SANDRO	FARINI	PC	29023
C	C230	SCAGLIA CLAUDIO	FARINI	PC	29023
C	C231	AZIENDA AGRICOLA LA LUCE DELLA SPERANZA DI TAGLIOLI MICHAEL	LIZZANO IN BELVEDERE	BO	40042
C	C232	SCHIASSI ALFONSO	CASOLA VALSENIO	RA	48010
C	C233	BALLOTTA CRISTIANO	BETTOLA	PC	29021
C	C234	PAGANELLI DOMENICO	FARINI	PC	29023
C	C236	CARINI PIERO	BETTOLA	PC	29021

C	C237	RAGGIO ANDREA	BETTOLA	PC	29021
C	C238	BASINI RENZO	FARINI	PC	29023
C	C239	CAMPELLI DANIELE	BETTOLA	PC	29021
C	C240	SCAGNELLI CLAUDIO E BENVENUTO SOCIETÀ SEMPLICE AGRICOLA	FARINI	PC	29023
C	C241	ZANARDI EMILIANO	OTTONE	PC	29026
C	C242	SCATTARELLA ALESSANDRO	FARINI	PC	29023
C	C243	ASTORI CARLO	FERRIERE	PC	29024
C	C244	ARDIGÒ LUCA	FARINI	PC	29023
C	C245	AZIENDA AGRICOLA BORGO CAMINATA S.S. SOCIETÀ AGRICOLA	PONTE DELL'OLIO	PC	29028
C	C246	BRUSCHI PAOLO	SANTA SOFIA	FC	47018
C	C247	CASAROLI GIOVANNI	GROPPARELLO	PC	29025
C	C249	FORTUNATI NICO	PORTICO E SAN BENEDETTO	FC	47010
C	C250	AZIENDA AGRICOLA BERNAZZANI SOCIETÀ SEMPLICE ENUNCIABILE ANCHE COME AZ. AGR. BERNAZZANI S.S.	BETTOLA	PC	29021
C	C253	PRATI PAOLO	CASTELL'ARQUATO	PC	29014
C	C254	TASSINARI BRUNO	PREMILCUORE	FC	47010
C	C255	FERRARI GIAN CARLO	FERRIERE	PC	29024
C	C256	MERLI ELISABETTA	BOBBIO	PC	29022
C	C257	MALOBERTI MARILENA	FERRIERE	PC	29024
C	C259	BERNABINI VALERIANO	VERGHERETO	FC	47028
C	C260	SILVA GIANDOMENICO	MORFASSO	PC	29020
C	C261	AZIENDA AGRICOLA PATAMOSE DI ROBERTO FARINI E C. SOCIETÀ SEMPLICE	SAN BENEDETTO VAL DI SAMBO	BO	40048
C	C263	CORDANI MAURIZIO	BETTOLA	PC	29021
C	C264	CAVANNA ENNIO	BETTOLA	PC	29021
C	C265	SARTORI E AGNELLI SOCIETÀ SEMPLICE AGRICOLA ENUNCIABILE ANCHE SARTORI E AGNELLI SSA	BETTOLA	PC	29021
C	C270	CAMPOMINOSI CARLO	FERRIERE	PC	29024
C	C271	BALLOTTA GERARDO	PONTE DELL'OLIO	PC	29028
C	C272	CARINI ANDREA	VIGOLZONE	PC	29020
C	C273	CROSATO MAURO	FARINI	PC	29023
C	C274	SOCIETÀ AGRICOLA RONCOBERTOLO S.S.	LOIANO	BO	40050
C	C276	GUIDI MARCO	PREMILCUORE	FC	47010
C	C279	BOSELLI DOMENICO	COLI	PC	29020
C	C281	ALBERTELLI DAVIDE	GROPPARELLO	PC	29025
C	C282	IL QUERCETO DI FRANCA CLAUDIO E GILBERTO SOCIETÀ AGRICOLA S.S.	MONTERENZIO	BO	40050
C	C283	FILIOS PAOLO	PONTE DELL'OLIO	PC	29028
C	C284	SCAGLIA STEFANO	FERRIERE	PC	29024
C	C285	AZIENDA AGRITURISTICA VAL RIGLIO DI ROCCA GIOVANNI	SAN GIORGIO PIACENTINO	PC	29019
C	C286	FERRARI MARCO	BETTOLA	PC	29021
C	C289	FIORINI GIUSEPPE E CASALIGGI LUCIA SOCIETÀ AGRICOLA S.S.	BETTOLA	PC	29021
C	C291	PICCOLI GIULIANO	BETTOLA	PC	29021
C	C292	MALVICINI GIOVANNI	BETTOLA	PC	29021
C	C293	CAVANNA RENATO	FARINI	PC	29023
C	C295	ORI WALTER	SANTA SOFIA	FC	47018
C	C297	MARTINETTI GIORGIO	BAGNO DI ROMAGNA	FC	47021
C	C298	BOERI RENZO	FERRIERE	PC	29024
C	C299	GARILLI LUIGI	FARINI	PC	29023
C	C300	PICCOLI LARA	FARINI	PC	29023
C	C301	BARONCIANI SIMONE	SALUDECIO	RN	47835
C	C304	GHERARDINI GUIDO	VENTASSO	RE	42032
C	C306	SOCIETÀ AGRICOLA CASE DI SOTTO DI BARDI E C. S.S.	BAGNO DI ROMAGNA	FC	47021
C	C307	GALEOTTI ANDREA	GALEATA	FC	47010
C	C308	VALLA CRISTIAN	OTTONE	PC	29026
C	C311	DALLAVALLE STEFANO	FARINI	PC	29023
C	C313	FERRI FRANCESCO	CORNIGLIO	PR	43021
C	C314	CANTONI PAOLO	CIVITELLA DI ROMAGNA	FC	47012
C	C315	RIZZI SIMONE	FERRIERE	PC	29024
C	C317	SOCIETÀ AGRICOLA PIOLI GIOVANNI E MARCHETTI MARIA S.S.	CORNIGLIO	PR	43021
C	C318	MEZZINI ROMANO	MONZUNO	BO	40036
C	C319	BOERI BRUNO	FERRIERE	PC	29024
C	C322	VENTURI VITTORELLI ALESSANDRO	BOLOGNA	BO	40141
C	C323	CAPUCCIATI DANIELE	FERRIERE	PC	29024
C	C324	SOCIETÀ AGRICOLA FRATELLI SANTI S.S.	LOIANO	BO	40050
C	C325	PIOLI LUCA	CORNIGLIO	PR	43021
C	C326	SCAGLIA GIUSEPPE	FERRIERE	PC	29024
C	C327	CAVANNA ANDREA	FARINI	PC	29023
C	C328	AGNELLI ANNA	BETTOLA	PC	29021

C	C329	SOCIETÀ AGRICOLA FABBRETTI EZIO E C. S.S.	MERCATO SARACENO	FC	47025
C	C330	MALCHIODI NUCCIO	FERRIERE	PC	29024
C	C331	RAGGI MAURIZIO	CERIGNALE	PC	29020
C	C332	PERINI LUCIO	PREMILCUORE	FC	47010
C	C333	PARETI VALTER	FERRIERE	PC	29024
C	C334	BRIANZI PAOLO	PALANZANO	PR	43025
C	C335	GUALANDI PIETRO	VERGATO	BO	40030
C	C336	ZILIANI GIAN FRANCO	PODENZANO	PC	29027
C	C337	RICCARDI MARIA	PALANZANO	PR	43025
C	C339	VARANI FRANCESCO	BORE	PR	43030
C	C348	SOCIETÀ AGRICOLA SCORZÀ S.S.	LAMA MOCOGNO	MO	41023
C	C349	SAPORI DINO	MARZABOTTO	BO	40043
C	C352	ZAMBELLI GIANPIETRO	GAZZOLA	PC	29010
C	C354	STEFANI FRANCO E PAOLO SOCIETÀ AGRICOLA	TERENZO	PR	43040
C	C359	AZIENDA AGRICOLA CAVAZZINI CRISTIANO	TIZZANO VAL PARMA	PR	43028
C	C361	DELLAPINA SIMONE	BORGO VAL DI TARO	PR	43043
C	C362	SOCIETÀ AGRICOLA SEGGIO S.S.	CIVITELLA DI ROMAGNA	FC	47012
C	C363	RUGGI ANDREA	MONTEFIORINO	MO	41045
C	C364	DRAGHI ANTONIO, DRAGHI GIUSEPPE E DRAGHI MARIA S.S.	FERRIERE	PC	29024
C	C365	BOLOGNINI FRANCO	PIANORO	BO	40065
C	C366	APPENNINO NATURA AZIENDA FORESTALE DI VACCARI LORENZO	SAN BENEDETTO VAL DI SAMBRO	BO	40048
C	C367	RAGGI LEONARDO	CARPANETO PIACENTINO	PC	29013
C	C369	GREGORI LINO	BETTOLA	PC	29021
C	C370	GREGORI FAUSTO	FARINI	PC	29023
C	C373	BENZI ALESSANDRO	BETTOLA	PC	29021
C	C374	DELMOLINO CAVANNA PIER LUIGI	FARINI	PC	29023
C	C375	FERRETTI NOVELLA	MARZABOTTO	BO	40043
C	C376	SOCIETÀ AGRICOLA LAZZARINI S.S.	CAMUGNANO	BO	40032
C	C377	SOCIETÀ AGRICOLA VIVARELLI S.S.	LIZZANO IN BELVEDERE	BO	40042
C	C381	FINTA VASILE LIVIU	LOIANO	BO	40050
C	C383	SCIABONI GERNANDO	VILLA MINOZZO	RE	42030
C	C384	BELBUSTI ANDREA	VILLA MINOZZO	RE	42030
C	C385	SAPORI PIETRO	ZOCCA	MO	41059
C	C387	RIOTTI GIOVANNI	VILLA MINOZZO	RE	42030
C	C388	COSTI ERIO	VILLA MINOZZO	RE	42030
C	C394	GIARDINI PIERO	MONZUNO	BO	40036
C	C395	MABILLI IVANO	VETTO	RE	42020
C	C397	SOCIETÀ AGRICOLA ZAMBIANCHI SOCIETÀ SEMPLICE	AGAZZANO	PC	29010
C	C398	SOCIETÀ AGRICOLA MAZZOLI FERNANDO E ANDREA S.S.	VERGHERETO	FC	47028
C	C399	AZIENDA AGRICOLA I SAPORI DELLA NONNA DI ALBERTINI ALEX	VILLA MINOZZO	RE	42030
C	C404	GRACIOLI LUCIANO	BRISIGHELLA	RA	48013
C	C406	BIASINI LUIGI	SAN GIORGIO PIACENTINO	PC	29019
C	C407	BIASINI ANTONIO	SAN GIORGIO PIACENTINO	PC	29019
C	C408	CANOVI CLAUDIO	VILLA MINOZZO	RE	42030
C	C410	AZIENDA AGRICOLA C'ERA UNA VOLTA DI CANOVI SONIA	QUATTRO CASTELLA	RE	42020
C	C413	BALLETTI GIAMPIERO	CORTE BRUGNATELLA	PC	29020
C	C414	AZIENDA AGRICOLA GRAZIOLI SILVIO	CANOSSA	RE	42026
C	C415	MATASSONI MIRKO	CIVITELLA DI ROMAGNA	FC	47012
C	C419	OPPIZZI MARCO	BOBBIO	PC	29022
C	C420	CASTELLARI IVAN	BRISIGHELLA	RA	48013
C	C422	CAROLI CLAUDIO	CASOLA VALSENO	RA	48032
C	C423	FRATELLI FELICI SOCIETÀ AGRICOLA	VILLA MINOZZO	RE	42030
C	C424	PREDELLI CARLO	VETTO	RE	42020
C	C425	RICORDA FRANCESCO	SALSOMAGGIORE TERME	PR	43039
C	C428	AZIENDA AGRICOLA FRATELLI GUIDARINI DI NINO E ANDREA S.S. SOCIETÀ AGRICOLA	VILLA MINOZZO	RE	42030
C	C430	PISELLA FILIPPO	ALTA VAL TIDONE	PC	29031
C	C433	TASSINARI MAURIZIO	CIVITELLA DI ROMAGNA	FC	47012
C	C434	CAMPPELLI ANDREA	BETTOLA	PC	29021
C	C436	SOCIETÀ AGRICOLA IL PISOLO S.S.	GRIZZANA MORANDI	BO	40030
C	C438	RUFFINI STEFANO E BRONZONI LIDIA SOCIETÀ AGRICOLA	VETTO	RE	42020
C	C439	AF FARM DI BONACORSI FRANCESCA	SERRAMAZZONI	MO	41028
C	C440	AZIENDA AGRICOLA BISMANTOVA DI VALENTINI LUCA E MARCO	CASTELNOVO NE' MONTI	RE	42035
C	C441	TOVOLI AURELIO	CASTEL DI CASIO	BO	40030
C	C445	CAPUCCIATI GIACOMO	FERRIERE	PC	29024
C	C446	LAURENTI CHRISTINA ANTONIA	BERCETO	PR	43042
C	C451	SOCIETÀ AGRICOLA ROSSI DANILO E DELMOLINO LOREDANA S.S.	FARINI	PC	29023

C	C452	ARCA SOCIETÀ COOPERATIVA AGRICOLA A RESPONSABILITÀ LIMITATA IN SIGLA ARCA SOC. COOP. A R.L.	MARZABOTTO	BO	40043
C	C453	ABATI ROBERTO	VENTASSO	RE	42030
C	C455	BERTOLDI ROBERTO	VENTASSO	RE	42032
C	C457	KHUSSAINOVA LYUDMILA	CASINA	RE	42034
C	C458	AZIENDA AGRICOLA PRATO RASTRELLINO DI CANOVI MONICA	VILLA MINOZZO	RE	42030
C	C463	GALEOTTI ROBERTO	CASOLA VALSENI	RA	48032
C	C466	BRUNI MAURIZIO	BERCETO	PR	43042
C	C467	SOCIETÀ FORESTALE AGRICOLA CÀ DI MARCHINO S.R.L.	MONZUNO	BO	40036
C	C468	SOCIETÀ AGRICOLA VERDI EMANUELE, GIUSEPPE E C. S.A.S.	PORTICO E SAN BENEDETTO	FC	47010
C	C469	SOCIETÀ AGRICOLA NANNI LUCIANO E FABIO S.S.	SASSO MARCONI	BO	40037
C	C471	GENTILI CORRADO	CARPINETI	RE	42033
C	C475	SOCIETÀ AGRICOLA MONTE PRAMPA	VILLA MINOZZO	RE	42030
C	C476	BUSSANDRI SIMONE	SALSOMAGGIORE TERME	PR	43039
C	C477	COLLINA FRANCESCO	CASTIGLIONE DEI PEPOLI	BO	40035
C	C479	BERTACCINI MARCO	CASOLA VALSENI	RA	48032
C	C480	GENITONI DINO	VETTO	RE	42020
C	C482	MALVICINI CARLO	BETTOLA	PC	29021
C	C486	NERI MIRCO	DOVADOLA	FC	47013
C	C487	GUIDETTI ALFREDO	CORNIGLIO	PR	43021
C	C488	SOCIETÀ AGRICOLA FRATELLI NANNI S.S.	MONZUNO	BO	40036
C	C489	TEDESCHI SIMONE	MONZUNO	BO	40036
C	C490	BERTACCINI FULVIO	CASOLA VALSENI	RA	48032
C	C491	AGRINAS SOCIETÀ AGRICOLA S.S.	MONZUNO	BO	40036
C	C492	OCARINI FRANCO	TOANO	RE	42010
C	C494	BARBERINI ALESSANDRA, ANDREA E GIUSEPPE SS	SAN BENEDETTO VAL DI SAMBRO	BO	40048
C	C495	SALAVOLTI GIUSEPPE ROBERTO	CANOSSA	RE	42026
C	C497	MANFREDI GIOVANNI	VILLA MINOZZO	RE	42030
C	C498	IL CASTELLO DI FANTOLINI MASSIMO	VENTASSO	RE	42032
C	C499	BALDACCI ROGGERO	SARSINA	FC	47027
C	C501	GREGORI FABIO	FARINI	PC	29023
C	C502	LEONI MARCO	PREMILCUORE	FC	47010
C	C503	MONTI ALEX	VALSAMOGGIA	BO	40053
C	C504	PRATI GIANFRANCO	MONTE SAN PIETRO	BO	40050
C	C505	SOCIETÀ AGRICOLA LA GHISIA S.S.	PIANORO	BO	40065
C	C506	PODERE CASA PIANA DI ABBONDI SIMONE	VALSAMOGGIA	BO	40053
C	C508	AZIENDA AGRICOLA CASA MORETTE DI LOSI STEFANO	ZOCCA	MO	41059
C	C509	AGRIFORESTALAPPENNINO DI GITTI ANDREA	MONGHIDORO	BO	40063
C	C511	CERVELLATI CLAUDIO	SASSO MARCONI	BO	40037
C	C515	BERGONZI MARCO	BORE	PR	43030
C	C520	POMPINI ANDREA	MORFASSO	PC	29020
C	C521	PERINI CESARE	LUGAGNANO VAL D'ARDA	PC	29018
C	C522	OBERTELLI DAVIDE	MORFASSO	PC	29020
C	C524	AZIENDA AGRICOLA VIGOLONE DI OLLARI MAURIZIO	CALESTANO	PR	43303
C	C525	ALBERTI ANTONIO	PONTE DELL'OLIO	PC	29028
C	C526	MAGGI ROBERTO	PONTE DELL'OLIO	PC	29028
C	C527	SARTORI PAOLO	BOBBIO	PC	29022
C	C528	MARCHESI DAVIDE	BOBBIO	PC	29022
C	C530	AMAZING GRACE RANCH DI ROMANI CLAUDIO	PIANELLO VAL TIDONE	PC	29010
C	C536	SCRIVANI MARCO	FARINI	PC	29023
C	C537	VALLISA LUCIANO	PONTE DELL'OLIO	PC	29028
C	C539	EDIL T&T DI TONELLI FABIO E TOSI LUCIANO S.N.C.	PALAGANO	MO	41046
C	C542	BERGONZI ANGELO	PIACENZA	PC	29121
C	C544	MIGLIORINI ABRAMO	ALTO RENO TERME	BO	40046
C	C550	ASSIRATI MARCO	VARSÌ	PR	43049
C	C551	PORTA STEFANO	CALESTANO	PR	43030
C	C552	PETROLINI MIRCO	TRAVERSETOLO	PR	43029
C	C556	NOBILE ROBERTO	CORTE BRUGNATELA	PC	29020
C	C557	TONI DENGÒ CORRADO	CASTELNOVO NE'MONTI	RE	42035
C	C559	AZIENDA AGRICOLA CÀ D'ORAZIO DI LAURENTI PAOLO ALBERTO	BERCETO	PR	43042
C	C560	PESCINA VALERIO	BORGO VAL DI TARO	PR	43043
C	C561	RAMBALDI LUCA	MONZUNO	BO	40036
C	C563	GUALMINI ARMANDO	POLINAGO	MO	41040
C	C564	CARISSETTI RENZO	BETTOLA	PC	29021
C	C567	MOIA GIOVANNI	TRAVO	PC	29020
C	C568	L'APE PIGRA DI ROMANO MAGGIORA	VERGATO	BO	40038
C	C569	VALENTI MIRKO	VARANO DE' MELEGARI	PR	43040
C	C571	MAINI PIER LUIGI	BORGO VAL DI TARO	PR	43043

C	C575	CAMPRENNA SOCIETÀ AGRICOLA S.S.	LIZZANO IN BELVEDERE	BO	40042
C	C577	SOCIETÀ AGRICOLA MORI S.S.	CALESTANO	PR	43030
C	C579	NUMANTI E ROSSI S.R.L.	VARANO DE' MELEGARI	PR	43040
C	C580	CORDANI FABIO	PONTE DELL'OLIO	PC	29028
C	C581	AZIENDA AGRICOLA ALBA D'ORO DI BERTOZZI ROMANA	SARSINA	FC	47027
C	C583	SOCIETÀ AGRICOLA D&B DI DUZZI BARBARA E LELLI FILIPPO S.S	FANANO	MO	41021
C	C585	BARBUTO NAZZARENO	SAN SECONDO PARMENSE	PR	43017
C	C586	BATTECCA DAVIDE	ALSENO	PC	29010
C	C587	SOCIETÀ AGRICOLA CASA MANZI S.S.	RIOLUNATO	MO	41020
C	C588	PRATI IGINIO	BARDI	PR	43032
C	C589	BERTORELLI GIORGIO	BARDI	PR	43032
C	C590	COSTA BRUNO	PONTE DELL'OLIO	PC	29028
C	C592	BALDINI DAMIANO	MONZUNO	BO	40036
C	C593	CHERUBINI SIMONE	VENTASSO	RE	42032
C	C594	FABRI CLAUDIO	VERGATO	BO	40038
C	C597	AZIENDA AGRICOLA IL LAGHETTO DI MARAGLIA MARCO	VENTASSO	RE	42032
C	C598	SOCIETÀ AGRICOLA BERINI SOCIETÀ AGRICOLA	PALANZANO	PR	43025
C	C603	MG LEGNA DI SALVATORE DIPASQUALE	MEDESANO	PR	43014
C	C605	MALVICINI CARLO	BETTOLA	PC	29021
C	C606	GURINI MAURO	PELLEGRINO PARMENSE	PR	43047
C	C607	NEGRI IVANO	BETTOLA	PC	29021
C	C608	PELLEGRINI LUIGI	VARSÌ	PR	43049
C	C609	GANDOLFINI UMBERTO	BARDI	PR	43032
C	C610	FERRARI MASSIMO	BEDONIA	PR	43041
C	C611	ZANELLI GIAN CARLO	BARDI	PR	43032
C	C616	SCANZAROLI GIAN PAOLO	TERENZO	PR	43040
C	C617	MALASPINA MASSIMO	ZERBA	PC	29020
C	C618	SOCIETÀ AGRICOLA CRISTOFORI MICHELE E C. S.S.	CASINA	RE	42034
C	C619	ONGERI VINCENZO	MORFASSO	PC	29020
C	C622	TAMBINI NICOLA	BARDI	PR	43032
C	C623	TAMBINI GABRIELE	BARDI	PR	43032
C	C624	TEDALDI MATTEO	BARDI	PR	43032
C	C625	ECOCLIMA S.N.C. DI MOLINARI RENZO E C. SOCIETÀ IN NOME COLLETTIVO	PALANZANO	PR	43025
C	C627	BOLZANI ROBERTA	CALESTANO	PR	43030
C	C628	GALASSI EMER	PAVULLO NEL FRIGNANO	MO	41026
C	C629	CAVANNA GIUSEPPE	BETTOLA	PC	29021
C	C631	AGRIFRAGNOLO SOCIETÀ AGRICOLA S.S.	CALESTANO	PR	43030
C	C632	PERCUDANI GIANCARLO	BERCETO	PR	43042
C	C633	FERRARI HOBER HORSE DI FERRARI DR. GUIDO	PARMA	PR	43122
C	C634	BIONDINI GIANLUCA	FORNOVO DI TARO	PR	43045
C	C635	TERZONI ANGELO	PELLEGRINO PARMENSE	PR	43047
C	C637	SCOTTI MARCO	COLI	PC	29020
C	C639	FERRARI MICHELE	BEDONIA	PR	43041
C	C640	GARDINI DANIELE	VALMOZZOLA	PR	43050
C	C641	MEDICI DAVIDE	MONTIANO	GR	58100
C	C642	AZIENDA AGROFORESTALE IL PRUNO S.S. SOCIETÀ AGRICOLA	CASTEL DI CASIO	BO	40030
C	C643	SARTORI CLAUDIO	FIORENZUOLA D'ARDA	PC	29017
C	C644	SOCIETÀ AGRICOLA LA PESA S.S.	CARPANETO PIACENTINO	PC	29013
C	C645	SOCIETÀ AGRICOLA CANESTRINI E CASTAGNOLI S.S.	SANTA SOFIA	FC	47018
C	C646	OZZANELLO DI BRICOLI E GIARELLI SOCIETÀ AGRICOLA	TERENZO	PR	43040
C	C647	BARTOLINI SIMONE	ALTO RENO TERME	BO	40046
C	C648	FONTANILI OSCAR	SAN POLO D'ENZA	RE	42020
C	C649	MOLINO DEI FONDI DI SARTORI PAOLO	ALTA VAL TIDONE	PC	29031
C	C650	ALDIGERI MASSIMILIANO	LANGHIRANO	PR	43013
C	C651	BERCELLI FEDERICO	VARANO DE' MELEGARI	PR	43040
C	C652	SOZZI FEDERICO	VALMOZZOLA	PR	43050
C	C653	NALDONI GIUSEPPE	BRISIGHELLA	RA	48013
C	C654	ALDROVANDI GINO	ALTO RENO TERME	BO	40046
C	C655	V.D.M. RETTIFICHE DI MARCELLINI GIUSEPPE	VARANO DE' MELEGARI	PR	43040
C	C660	SOCIETÀ AGRICOLA VITTORIA S.S.	PELLEGRINO PARMENSE	PR	43047
C	C661	SOCIETÀ AGRICOLA VALENTINA E FEDERICO ROSSI S.S.	MORFASSO	PC	29020
C	C662	SOCIETÀ AGRICOLA IL PAGLIAIO DI ALESSANDRINI GIANMARIA & C. S.S.	SARSINA	FC	47027
C	C663	MARAZZI ALBERTO	CALESTANO	PR	43030
C	C664	BENEDETTI GIULIO	PORTICO E SAN BENEDETTO	FC	47010
C	C665	SOCIETÀ AGRICOLA LAZZARI CRISTIAN E DANIELE S.S.	MONCHIO DELLE CORTI	PR	43010
C	C666	SOCIETÀ AGRICOLA ANTICA CANONICA S.S.	LANGHIRANO	PR	43013
C	C667	SAMAKOVA MUSAFER	BORGO VAL DI TARO	PR	43043

C	C668	AZ. AGRICOLA IL CERRO DI BRUGIONI FABRIZIO E DORIANO SOCIETA' AGRICOLA	FIUMALBO	MO	41022
C	C669	GILAJ GJON	BEDONIA	PR	43041
Cn		REPETTI GIORGIO LEANDRO E DAVIDE SOCIETA' AGRICOLA S.S.	TRAVO	PC	29020
Cn	Cn001	BARONI ALESSANDRO	VILLA MINOZZO	RE	42030
Cn	Cn002	SOCIETA' AGRICOLA IL BORGO S.S.	GRIZZANA MORANDI	BO	40030
Cn	Cn003	BARBIERI EMILIO	BAISO	RE	42031
Cn	Cn004	SANDRI GIUSEPPE	SESTOLA	MO	41029
Cn	Cn005	SIMONETTI DAVIDE	BADIA TEDALDA	AR	52032
Cn	Cn006	MARCOLINI GIANLUCA	VILLA MINOZZO	RE	42030
Cn	Cn007	SBALBI GIORGIO	TRAVO	PC	29020
Cn	Cn008	CAMINATI MARCELLO	VERGHERETO	FC	47021
Cn	Cn009	IL CASETTO SOCIETA' AGRICOLA S.S.	SARSINA	FC	47027
Cn	Cn010	SOCIETA' AGRICOLA LAGORI S.S.	VERNASCA	PC	29010
Cn	Cn011	AGNELLI MATTEO	COLI	PC	29020
Cn	Cn012	MARCHINETTI MATTIA	NOCETO	PC	43015
Cn	Cn013	AZIENDA AGRICOLA SASSO GROSSO DI GIUNZIONI ALEX	MONTEFIORINO	MO	41045
Cn	Cn014	SOCIETA' AGRICOLA PROMILK	LANGHIRANO	PR	43013
Cn	Cn015	LOLLI ROSANNA	FANANO	MO	41021
Cn	Cn016	GIANELLI DANIELE	PAVULLO NEL FRIGNANO	MO	41026
Cn	Cn017	BARTOLI GIANLUIGI	BAGNO DI ROMAGNA	FC	47021
Cn	Cn018	MODENA ANTONIO	LESIGNANO DE' BAGNI	PR	43037
Cn	Cn019	ARMANI PAOLO	BORGO VAL DI TARO	PR	43043
Cn	Cn020	DOLFI ROBERTO	BERCETO	PR	43042
Cn	Cn021	VIGNALI MATTIA	COMPIANO	PR	43053
Cn	Cn022	GUGLIELMONI GIOVANNI	COMPIANO	PR	43053
Cn	Cn023	MONTELLI VALTER	VILLA MINOZZO	RE	42030
Cn	Cn024	UGOLOTTI RENZO	VILLA MINOZZO	RE	42030
Cn	Cn026	AZIENDA AGRICOLA ANTICO MULINO DI MONTEDELLO DI ILARIUCCI SIMONE	VENTASSO	RE	42032
Cn	Cn027	SOCIETA' AGRICOLA LA BIGOTTA	CASTELDELICI	RN	47861
Cn	Cn028	TENUTA UTINI SOCIETA' AGRICOLA	SOLIGNANO	PR	43046
Cn	Cn029	DALLA VALLE AI MONTI DI LOLLI EUGENIO	ZOCCA	MO	41059
Cn	Cn030	CANOVI STEFANO	VILLA MINOZZO	RE	42030
Cn	Cn031	SOCIETA' AGRICOLA MASCHERI MARINO E C. S.S.	VERGHERETO	FC	47028
Cn	Cn033	BARCHI ILIC	BAGNO DI ROMAGNA	FC	47021
Cn	Cn034	DE LUCA DAVIDE	VERGHERETO	FC	47028
Cn	Cn035	AZIENDA AGRICOLA LE COMUNAGLIE S.S. SOCIETA' AGRICOLA	VENTASSO	RE	42032
Cn	Cn036	SOCIETA' AGRICOLA MONTICELLO	TERENZO	PR	43040
Cn	Cn037	AZIENDA AGRICOLA OPPICI ANDREA	SOLIGNANO	PR	43040
Cn	Cn038	CERRI FILIPPO	VENTASSO	RE	42032
Cn	Cn039	CURTI CLAUDIO	BERCETO	PR	43042
Cn	Cn040	SOCIETA' AGRICOLA MANCINI S.S.	VERGHERETO	FC	47028
Cn	Cn041	TONARELLI PAOLO	BERCETO	PR	43042
Cn	Cn042	CORDANI SOCIETA' AGRICOLA	BEDONIA	PR	43041
Cn	Cn043	SCOTTI MATTEO	COLI	PC	29020
Cn	Cn044	GATTI CRISTIAN	CASTELNOVO NE' MONTI	RE	42035
Cn	Cn045	MAGLIANI IVAN, PAOLO E POLETTI MARIA ROMANA S.S. SOCIETA' AGRICOLA	VENTASSO	RE	42032
Cn	Cn046	PETTENATI FABIO	SOLIGNANO	PR	43046
Cn	Cn047	AZIENDA AGRICOLA FALCO LEGNA DI DAVOLI ANDREA	FORNOVO DI TARO	PR	43045
Cn	Cn048	SASSOROSSI PRIMO DI SASSOROSSI VITTORIO	PALAGANO	MO	41046
Cn	Cn049	SCAFFARDI VINCENZO	VARSÌ	PR	43049
Cn	Cn050	SOCIETA' AGRICOLA L'ARA S.S.	MONCHIO DELLE CORTI	PR	43010
Cn	Cn051	SOCIETA' AGRICOLA BERTI	VALMOZZOLA	PR	43050
Cn	Cn052	BERZOLLA GIUSEPPE	BARDI	PR	43032
Cn	Cn053	PERSIANI DAVIDE	LOIANO	BO	40050
Cn	Cn054	GALLAROTTI MIRKO	VARSÌ	PR	43049
Cn	Cn055	VERNAZZA CORRADO	BARDI	PR	43032
Cn	Cn056	GIGLI JACOPO	MONGHIDORO	BO	40063
Cn	Cn057	BERNABINI NICOLA AZIENDA AGRICOLA	BAGNO DI ROMAGNA	FC	47021
Cn	Cn058	LUSARDI PIERLUIGI	BEDONIA	PR	43041
Cn	Cn059	SOCIETA' AGRICOLA DOLCI S.S. DI DOLCI CRISTIANO E DOLCI GIANLUCA	VENTASSO	RE	42032
Cn	Cn060	SAMPAOLI FRANCO	SANTA SOFIA	FC	47018
Cn	Cn061	DELCHINI EMANUELE	BEDONIA	PR	43041
Cn	Cn062	AZIENDA AGRICOLA IL CASELLO DI DAVIDDI CHRISTIAN	CASTELNOVO NE' MONTI	RE	42035
Cn	Cn063	BUSI DISMO, GIOVANNI E PARONI MARZIA SOCIETA' AGRICOLA	TERENZO	PR	43040

Cn	Cn064	AGRO-SILVO-PASTORALE TERENCE SRL IMPRESA SOCIALE PER IL MIGLIORAMENTO, LA TUTELA E LA PROMOZIONE DEL TERRITORIO O IN BREVE "AGRO-SILVO-PASTORALE TERENCE SRL IMPRESA SOCIALE" O "A.S.P. TERENCE SRL IMPRESA SOCIALE"	TERENZO	PR	43040
Cn	Cn065	LAPINA MICHELE	BERCETO	PR	43042
Cn	Cn066	ZAMBERNARDI GIAMPAOLO	BERCETO	PR	42042
Cn	Cn067	NIZZOLI CRISTIAN	SOLIGNANO	PR	43040
Cn	Cn068	PIETRANTONI GIUSEPPE	BEDONIA	PR	43041
Cn	Cn069	TEDALDI GIANLUCA	BORGIO VAL DI TARO	PR	43043
Cn	Cn070	SOCIETÀ AGRICOLA TOMBA DI BELLINI FABIO, VALERIO E C. S.S.	BAGNO DI ROMAGNA	FC	47021
Cn	Cn071	MONTEVERDI LINO	BEDONIA	PR	43041
Cn	Cn072	TRUFFELLI GIAN PIERO	TORNOLO	PR	43059
Cn	Cn073	BUSI WALTER	BORGIO VAL DI TARO	PR	43043
Cn	Cn074	ZANELLI RICCARDO	BEDONIA	PR	43041
Cn	Cn075	FRATELLI MOGLIA SOCIETÀ AGRICOLA	BEDONIA	PR	43041
Cn	Cn076	MANFREDI ANTONIO CARLO	BEDONIA	PR	43041
Cn	Cn077	IL GROppo SOCIETÀ AGRICOLA	BORGIO VAL DI TARO	PR	43043
Cn	Cn078	FRATELLI GUSTON SOCIETÀ AGRICOLA S.R.L.	BORGIO VAL DI TARO	PR	43043
Cn	Cn079	FERRETTI MARIO	BORE	PR	43030
Cn	Cn080	MONTEVERDI MARCO E FULVIO SOCIETÀ AGRICOLA	BEDONIA	PR	43041
Cn	Cn081	FERRERI MARCO	COLI	PC	29020
Cn	Cn082	AZIENDA AGRO-FORESTALE IL BENEFIZIO DI MONTI LETIZIA	VARANO DE' MELEGARI	PR	43040
Cn	Cn083	BELISARDI FABIO	SOLIGNANO	PR	43046
Cn	Cn084	SOCIETÀ AGRICOLA IL MONTE DI BERGAMASCHI M. E LANZI N. S.S.	VERGHERETO	FC	47028
Cn	Cn085	EZECHIELI GIOVANNI	BEDONIA	PR	43041
Cn	Cn086	IL CASTAGNETO DI LAGO SPEROSO SOCIETÀ AGRICOLA	ALBARETO	PR	43051
Cn	Cn087	AZIENDA AGRICOLA REKA DI REKA ARJAN	MONTEFIORINO	MO	41045
Cn	Cn088	RIGHI LUCA	FRASSINORO	MO	41044
Cn	Cn089	GIGLI GIULIANO	FRASSINORO	MO	41044
Cn	Cn090	VALENTI NICOLAS	VALMOZZOLA	PR	43050
Cn	Cn091	SOLARI GAETANO E CABRINI TIZIANA SOCIETÀ AGRICOLA	BORE	PR	43030
Cn	Cn092	BRAGAZZI MORENO	VENTASSO	RE	42032
Cn	Cn094	BORZONI ANTHONY	BORGIO VAL DI TARO	PR	43043
Cn	Cn095	GIANNONI GIULIANO	BORGIO VAL DI TARO	PR	43043
Cn	Cn096	PETRINI GIACOMO	FORLÌ	FC	47122
Cn	Cn097	VORTI MARCO	CORNIGLIO	PR	43021
Cn	Cn098	QUARETTI S.R.L.S.	NEVIANO DEGLI ARDUINI	PR	43024
Cn	Cn099	PELLEGRINI LEONARDO	FANANO	MO	41021
Cn	Cn100	MONARI GIORDANO	MONTESE	MO	41050
Cn	Cn101	AZIENDA AGRICOLA MAZZASCHI DANILO	PELLEGRINO PARMENSE	PR	43047
Cn	Cn102	MARTINETTI FRANCESCO	BAGNO DI ROMAGNA	FC	47021
Cn	Cn103	RICCARDO MARIANI	PARMA	PR	43126
Cn	Cn104	GREGORI ANDREA	MOFASSO	PC	29020
Cn	Cn105	GATTI DANIELE	AGAZZANO	PC	29010
Cn	Cn106	CORVI FRANCO	BEDONIA	PR	43041
Cn	Cn107	VERRI DAVIDE	CASTEL DI CASIO	BO	40030
Cn	Cn108	VECCHI ETTORE MARIA	CASTEL DI CASIO	BO	40030
Cn	Cn109	AZIENDA AGRICOLA TRONCONI MARA E FIORINI ANDREA S.S. SOCIETÀ AGRICOLA	VENTASSO	RE	42032
Cn	Cn110	TODESCO MICHELE	BARDI	PR	43032
Cn	Cn111	SEGALINI FILIPPO	MORFASSO	PC	29020
Cn	Cn112	ROSSI FLAVIO E ANTONIO SOCIETÀ AGRICOLA	BARDI	PR	43032
Cn	Cn113	PETTENATI ALEX	TIZZANO VAL PARMA	PR	43020
Cn	Cn114	ONGERI DANIELE	MORFASSO	PC	29020
Cn	Cn115	AZIENDA AGRICOLA LE VAIOLE DI NASSETTI CLAUDIO	MONGHIDORO	BO	40063
Cn	Cn116	MORI ROMEO	VETTO	RE	42020
Cn	Cn117	MORETTI ALDO	BARDI	PR	43032
Cn	Cn118	MINARINI LUCA	MONGHIDORO	BO	40063
Cn	Cn119	MILANI SAMUELE	CASTEL D'AIANO	BO	40034
Cn	Cn120	SOCIETÀ AGRICOLA MILANI SOCIETÀ SEMPLICE	GAGGIO MONTANO	BO	40041
Cn	Cn121	MANTEGARI GIOVANNI	BEDONIA	PR	43041
Cn	Cn122	AZIENDA AGROFORESTALE MANGIERI DOMENICO SOCIETÀ AGRICOLA BIANCHI DI LODI MARCO E CRISTIAN S.S.	SAN BENEDETTO VAL DI SAMBRO	BO	40048
Cn	Cn123		VETTO	RE	42020
Cn	Cn124	BERTEI MATTEO	CASTELNOVO NE' MONTI	RE	42035
Cn	Cn125	GUIDUCCI CELSO	ALTO RENO TERME	BO	40046
Cn	Cn126	FOGALLI FABIO	CASTEL DI CASIO	BO	40030
Cn	Cn127	ERTA MASSIMILIANO	VETTO	RE	42020
Cn	Cn128	CROCI ANDREA	CASTELNOVO NE' MONTI	RE	42035

Cn	Cn129	COMASTRI GRAZIANO	CANOSSA	RE	42026
Cn	Cn130	SOCIETÀ AGRICOLA CHIARI DI ALDO E CINZIA	VILLA MINOZZO	RE	42030
Cn	Cn131	CASTELLI PAOLO	GAGGIO MONTANO	BO	40041
Cn	Cn132	CAPITANI FRANCO	MONTEFIORINO	MO	41045
Cn	Cn133	CAMPANI SARA	CARPINETI	RE	42033
Cn	Cn134	BUGONI GIUSEPPE	ALTA VAL TIDONE	PC	29010
Cn	Cn135	BORELLI NICHOLAS	MONTESE	MO	41055
Cn	Cn136	BOCCHI MAURIZIO	PALAGANO	MO	41046
Cn	Cn137	BERTI MARIO	CASTEL DI CASIO	BO	40030
Cn	Cn138	ONGERI FAUSTO	MORFASSO	PC	29020
Cn	Cn139	CAPPUCCI DOMENICO	TOANO	RE	42010
Cn	Cn140	ONGERI NELLO	MORFASSO	PC	29020
Cn	Cn141	AGROFORESTALE BO LEGNA DI DAVIDE GUZZINI	CAMUGNANO	BO	40032
Cn	Cn142	RUGGERI ETTORE	MORFASSO	PC	29020
Cn	Cn143	AZIENDA AGRICOLA LA FENICE DI GIARANDONI PAOLO E REMO S.N.C.	CASTEL D'AIANO	BO	40034
Cn	Cn144	RUSCELLI LORENZO	SARSINA	FC	47027
Cn	Cn145	FERRARI LUIGI	SALA BAGANZA	PR	43048
Cn	Cn146	IL POGGIO DI PAMI DI BARROTTU PAOLO	LIZZANO IN BELVEDERE	BO	40042
Cn	Cn147	AZIENDA AGRICOLA SALOMONI S.S. SOCIETÀ AGRICOLA	VALSAMOGGIA	BO	40060
Cn	Cn148	SOCIETÀ AGRICOLA FRATELLI CORELLI S.S.	PENNABILLI	RN	47864
Cn	Cn149	BALLETTI OSCAR	CORTE BRUGNATELLA	PC	29020
Cn	Cn150	AZIENDA AGRICOLA DOMENICONI ALEX	CIVITELLA DI ROMAGNA	FC	47012
Cn	Cn151	SOCIETÀ AGRICOLA BUSANI PAOLO E ANDREA SOCIETÀ SEMPLICE	VARSÌ	PR	43049
Cn	Cn152	SARTORI MAURO	BOBBIO	PC	29022
Cn	Cn153	MARCONI GIUSEPPE	CORTE BRUGNATELLA	PC	29020
Cn	Cn154	AGNELLI MASSIMO	BOBBIO	PC	29022
Cn	Cn155	FRANI FABRIZIO	MERCATO SARACENO	FC	47025
Cn	Cn156	AZIENDA AGRICOLA BOCCALINI ALESSANDRO	VETTO	RE	42020
Cn	Cn157	ONGERI SANDRO	MORFASSO	PC	29020
Cn	Cn158	SCLAMADORI MAURO	CASTELDELICI	RN	47861
Cn	Cn159	AZIENDA AGRICOLA B&F DI FAVAGROSSA DENNIS	VENTASSO	RE	42032
Cn	Cn160	SOCIETÀ AGRICOLA MIODINI LUIGI E FAUSTO	CALESTANO	PR	43030
Cn	Cn161	GIOVANETTI SERGIO	GRIZZANA MORANDI	BO	40030
Cn	Cn162	ONGERI ROMANO	MORFASSO	PC	29020
Cn	Cn163	GIACOPINELLI ALDO, MICHELE E ROBERTO SOCIETÀ AGRICOLA	CORNIGLIO	PR	43021
Cn	Cn164	SEGALINI MAURO	PODENZANO	PC	29027
Cn	Cn165	GALLONI ANGELA	CALESTANO	PR	43030
Cn	Cn166	FANTON STEFANO	BOLOGNA	BO	40133
Cn	Cn167	VIGNALI PAOLO	CALESTANO	PR	43030
Cn	Cn168	SOCIETÀ AGRICOLA CALZOLARI LUCIANO, ENRICO E SILVANO SOCIETÀ SEMPLICE	MONCHIO DELLE CORTI	PR	43010
Cn	Cn169	DALLATURCA ENRICO	CASTELL'ARQUATO	PC	29014
Cn	Cn170	SCHIAVI GIAN PRIMO E MAURIZIO SOCIETÀ SEMPLICE	MORFASSO	PC	29020
Cn	Cn171	SILVA MAURO	MORFASSO	PC	29020
Cn	Cn172	GUADAGNINI ALESSANDRO	CORNIGLIO	PR	43021
Cn	Cn173	AZIENDA AGRICOLA ALPEGIANI E CHIAPPAROLI S.S.	CORTE BRUGNATELLA	PC	29020
Cn	Cn174	STRUZZI NICOLA	LIZZANO IN BELVEDERE	BO	40042
Cn	Cn175	I NEDIANI SOCIETÀ AGRICOLA S.S.	MODIGLIANA	FC	47015
Cn	Cn176	FRATELLI MORESCHI SOCIETÀ AGRICOLA	VALMOZZOLA	PR	43050
Cn	Cn177	PANCISI GIANLUCA	SARSINA	FC	47027
Cn	Cn178	FOSCHI FRANCESCO	SARSINA	FC	47027
Cn	Cn179	PINI MILKO	VARANO DE' MELEGARI	PR	43040
Cn	Cn180	VELIVOLI ROBERTO	BEDONIA	PR	43041
Cn	Cn181	GAZZOLA ALESSANDRO	LUGAGNANO VAL D'ARDA	PC	29018
Cn	Cn182	MALMASSARI MAURO	MONCHIO DELLE CORTI	PR	43010
Cn	Cn183	SQUARCINA MARTINO	ALBARETO	PR	43051
Cn	Cn184	FERRARI FAUSTO	BEDONIA	PR	43042
Cn	Cn185	BOSSARELLI CRISTINA	CORTE BRUGNATELLA	PC	29020
Cn	Cn186	AZIENDA AGRICOLA FATTORI FRANCESCO ALESSANDRO	TIZZANO VAL PARMA	PR	43028
Cn	Cn187	SOCIETÀ AGRICOLA SALIMBENI MAURO E FIGLIO S.S.	VERGHERETO	FC	47028
Cn	Cn188	AZIENDA AGRICOLA BERTOZZI GIACOMO E DORIANO	SARSINA	FC	47027
Cn	Cn189	FERRARESI CINZIA	CORNIGLIO	PR	43021
Cn	Cn190	ZANNI GIANNI DOMENICO	VENTASSO	RE	42030
Cn	Cn191	FOSCHI SIMONE	SARSINA	FC	47027
Cn	Cn192	STEFANI DENIS	VILLA MINOZZO	RE	42030
Cn	Cn193	CAPACCI LORENZO	SARSINA	FC	47027
Cn	Cn194	CANGINI FEDERICO	SARSINA	FC	47027
Cn	Cn195	GIOVANETTI ALEX	SARSINA	FC	47027

Cn	Cn196	SOCIETÀ AGRICOLA CÀ DEL VENTO DI FISCAGLIA DOMENICO E MASSIMO S.S.	MERCATO SARACENO	FC	47025
Cn	Cn197	MORBIANI ALESSANDRO	BARDI	PR	43032
Cn	Cn198	COLOMBO MASSIMILIANO IVAN	SOLIGNANO	PR	43046
Cn	Cn199	EREDI ALBERICI BARTOLOMEO SOCIETÀ AGRICOLA S.S.	GROPPARELLO	PC	29025
Cn	Cn200	SPIGNOLI LUCA	BAGNO DI ROMAGNA	FC	47021
Cn	Cn201	BELVERI ALBERTO	GROPPARELLO	PC	29025
Cn	Cn202	AZIENDA AGRICOLA CHIARINI TIBERIO E ANDREA SOCIETÀ AGRICOLA	MERCATO SARACENO	FC	47025
Cn	Cn203	CARINI ROBERTO E CALLEGARI ROSA SOCIETÀ SEMPLICE	GROPPARELLO	PC	29025
Cn	Cn204	BERNABINI LUCIANO	VERGHERETO	FC	47028
Cn	Cn205	PELLEGGI GIAMPIETRO	TIZZANO VAL PARMA	PR	43028
Cn	Cn206	SOCIETÀ AGRICOLA DEL CONTE S.S.	MORFASSO	PC	29020
Cn	Cn207	AZIENDA AGRICOLA GENNARI LUIGI	MORFASSO	PC	29020
Cn	Cn208	BERTORELLI AUGUSTO	BARDI	PR	43032
Cn	Cn209	GIANNINI MARCO	VERGHERETO	FC	47028
Cn	Cn210	AZIENDA AGRICOLA OSTERIA NUOVA DI MANDICA ALESSIA	PIANORO	BO	40053
Cn	Cn211	ROSSI LUCA	VERGHERETO	FC	47028
Cn	Cn212	TONTINI GINALDO	SARSINA	FC	47027
Cn	Cn213	SILVANI MAICOL	BAGNO DI ROMAGNA	FC	47021
Cn	Cn214	ARIFI MUHAMER	BORGO VAL DI TARO	PR	43043
Cn	Cn215	MAESTRI MIRKO	BEDONIA	PR	43041
Cn	Cn216	MEZZETTA CLAUDIO	ALBARETO	PR	43051
Cn	Cn217	SENSI FRANCESCO E BELLUZZI LORENZO SOCIETÀ AGRICOLA S.S.	VERGHERETO	FC	47028
Cn	Cn218	PINCHIAROLI CLAUDIO	VARANO DE' MELEGARI	PR	43040
Cn	Cn219	AZIENDA AGRICOLA GUIDI PAOLA	MONTE SAN PIETRO	BO	40050
Cn	Cn220	FERRETTI DANTE, ROMANO E ANDREA S.S. SOCIETÀ AGRICOLA	MONTERENZIO	BO	40050
Cn	Cn221	GIRONI WILLIAM	LOIANO	BO	40050
Cn	Cn222	COSTA GIACOMO	VERNASCA	PC	29010
Cn	Cn223	SANTI MASSIMILIANO	SAN BENEDETTO VAL DI SAMBRO	BO	40048
Cn	Cn224	SOCIETÀ AGRICOLA FERRETTI JADER E FERRETTI ANDREA S.S.	MONTERENZIO	BO	40050
Cn	Cn225	SOCIETÀ AGRICOLA PANIGHETO DI GIBELLINI RICCARDO E MAURIZIO S.S.	MODIGLIANA	FC	47015
Cn	Cn226	MOLINA STEFANO	MORFASSO	PC	29020
Cn	Cn227	POLLEDRI PAOLO	GROPPARELLO	PC	29025
Cn	Cn228	ZERBINI DANIELE	PENNABILLI	RN	47864
Cn	Cn229	TOMASSONI PIER CARLO	NOVAFELTRIA	RN	47863
Cn	Cn230	ROSSI DANIELE E FIGLI SOCIETÀ AGRICOLA	MONTECRETO	MO	41025
Cn	Cn231	RABACCHI ANDREA	LAMA MOCOGNO	MO	41023
Cn	Cn232	MONTAGNA ANDREA	BARDI	PR	43032
Cn	Cn233	LA GRANDE QUERCIA SOCIETÀ A RESPONSABILITÀ LIMITATA SEMPLIFICATA - SOCIETÀ AG	BARDI	PR	43032
Cn	Cn234	GIACOBazzi RICCARDO	SERRAMAZZONI	MO	41028
Cn	Cn235	BONELLI ARMANDO, ROBERTO E PAOLO SOCIETÀ AGRICOLA	BERCETO	PR	43042
Cn	Cn236	AZIENDA AGROFORESTALE DI LODOVISI CHRISTIAN	CASTEL DI CASIO	BO	40030
Cn	Cn237	MASELLI MANUEL	LANGHIRANO	PR	43013
Cn	Cn238	LAZZARI MASSIMILIANO	TRAVERSETOLO	PR	43029
Cn	Cn239	MUSIARI ELIO	LESIGNANO DE' BAGNI	PR	43037
Cn	Cn240	ROSSI ALLAN	NEVIANO DEGLI ARDUINI	PR	43024
Cn	Cn241	GANDOLFI FRANCESCO	BORGO VAL DI TARO	PR	43043
Cn	Cn242	BARONI GEREMIA	BRISIGHELLA	RA	48013
Cn	Cn243	SOCIETÀ AGRICOLA SOPIANO S.S.	NEVIANO DEGLI ARDUINI	PR	43024
Cn	Cn244	AZ. AGR. MELCHIORRI DI M.G.	SESTOLA	MO	41029
Cn	Cn245	MANFREDI ATTILIO	PONTE DELL'OLIO	PC	29028
Cn	Cn246	ANTONIONI GIANLUCA	MORFASSO	PC	29020
Cn	Cn247	CASALI ROBERTO	MORFASSO	PC	29020
Cn	Cn248	TONDI VITERBO	MONTESE	MO	41055
Cn	Cn249	MAZZOCCHI GIULIANO	COLI	PC	29020
Cn	Cn250	MARCHESINI ANDREA	GROPPARELLO	PC	29025
Cn	Cn251	BERTI GIOVANNI	TREDOZIO	FC	47019
Cn	Cn252	AZIENDA AGRICOLA REGIO STEFANO	VENTASSO frazione LIGONCHIO	RE	42039
Cn	Cn253	MAZZA SEVERINO	TRAVO	PC	29020
Cn	Cn254	AZIENDA AGRICOLA MONTEGRETTO DI BOSI GIULIANO	PORTICO E SAN BENEDETTO	FC	47010
Cn	Cn255	SCAGNELLI FRANCESCO	TRAVO	PC	29020
Cn	Cn256	ANDREINI STEFANO	FORLÌ	FC	47121
Cn	Cn257	TEGGI ADRIANO	MONTECRETO	MO	41025
Cn	Cn258	SOCIETÀ AGRICOLA CAMAITI ERIK E C. S.A.S.	PORTICO E SAN BENEDETTO	FC	47010
Cn	Cn259	BARATTA ALESSANDRO E SENI MONICA SOCIETÀ AGRICOLA	CORNIGLIO	PR	43021

Cn	Cn260	DE BONIS AZIENDA AGRICOLA DI DEBONIS SABINO	VETTO	RE	42020
Cn	Cn261	MILANI ALBERTO	PAVULLO NEL FRIGNANO	MO	41026
Cn	Cn262	NEGROMANTI STEFANO	PIANELLO VAL TIDONE	PC	29010
Cn	Cn263	MORETTI FRANCESCO	BARDI	PR	43032
Cn	Cn264	SERGIO SCRIVANI	PIACENZA	PC	29121
Cn	Cn265	DAVIDE COSTELLA	PR		43043
Cn	Cn266	VOLPINI GIUSEPPE	PIANELLO VAL TIDONE	PC	29010
Cn	Cn267	GIOIA GIUSEPPE	ALTA VAL TIDONE frazione PECORARA	PC	29031
Cn	Cn268	FILETTI GIANPAOLO	COMPIANO	PR	43053
Cn	Cn269	ROSSETTI GIUSEPPE	GROPPARELLO	PC	29025
Cn	Cn270	AZ. AGR. LA RIVALTA DI MARASTI GIANLUCA	MONTECRETO	MO	41025
Cn	Cn271	SOCIETA' AGRICOLA ACCORSINI	BORGO VAL DI TARO	PR	43043
Cn	Cn272	SOCIETA' AGRICOLA RIOTTI S.S. DI RIOTTI GIOVANNI E C.	VILLA MINOZZO	RE	42030

REGIONE EMILIA-ROMAGNA

DETERMINAZIONE DEL RESPONSABILE DEL SETTORE AREE PROTETTE, FORESTE E SVILUPPO ZONE MONTANE 3 DICEMBRE 2024, N. 26400

Autorizzazione intervento di abbattimento esemplare arboreo monumentale nel comune di San Lazzaro di Savena (BO) tutelato con DPGR n. 139/2021, richiesto dall'Ente di Gestione per i Parchi e la Biodiversità - Emilia Orientale

IL DIRIGENTE FIRMATARIO

(omissis)

determina

- 1) di autorizzare all'Ente di gestione per i Parchi e la Biodiversità Emilia-Orientale, C.F. 03171551207, l'intervento di abbattimento di un (1) esemplare di Cipresso comune (*Cupressus sempervirens*) morto in piedi facente parte del filare monumentale tutelato, radicato in Via Benassi, dall'incrocio con Via Palazza, presso la Dolina della Spipola nel Comune di San Lazzaro di Savena (BO) alle seguenti coordinate geografiche Lat. N 44°26'50.75"- Log. E 11°22'46.64", così come anche individuato nella cartografia parte integrante del presente atto e la contestuale sostituzione di un esemplare della stessa specie;
- 2) di richiedere all'Ente proprietario di provvedere per almeno tre anni alle cure irrigue del nuovo esemplare messo a dimora in sostituzione dell'attuale cipresso morto;
- 3) di disporre che il nuovo esemplare è tutelato ai sensi della L.R. n. 20/2023 in quanto facente parte del filare di cui al punto 1);
- 4) di trasmettere il presente atto all'Ente proprietario, al Comune di San Lazzaro di Savena (BO), al Comando Carabinieri Forestale Emilia-Romagna;
- 5) di procedere alle ulteriori pubblicazioni previste dal PIAO nonché dagli obblighi di pubblicazione ai sensi dell'art. 7 bis del D.Lgs. 14 marzo 2013, n.33;
- 6) di pubblicare il presente atto, per estratto, sul Bollettino Ufficiale della Regione Emilia-Romagna Telematico.

Il Responsabile di Settore
Gianni Gregorio



E.G.P.B. EMILIA ORIENTALE (egipl_03) - Codice AOO: aoo_egipl_03 - Reg. nr. 0003881/2024 del 21/11/2024

pipola

Legenda

- Cipresso 09 Spipola
- Parcheggio La Piazza

60 m

Google Earth



REGIONE EMILIA-ROMAGNA

DETERMINAZIONE DEL RESPONSABILE DEL SETTORE AREE PROTETTE, FORESTE E SVILUPPO ZONE MONTANE 4 DICEMBRE 2024, N. 26523

Approvazione aggiornamento del format con cui sono stati ridefiniti gli obiettivi e le misure di conservazione del Sito Natura 2000 Monte S. Silvestro, Monte Ercole e Gessi di Sapigno, Maiano e Ugrigno

IL DIRIGENTE FIRMATARIO

Richiamati:

- la Direttiva n. 79/409/CEE e 2009/147/CE, “Uccelli - Conservazione degli uccelli selvatici”;
- la Direttiva n. 92/43/CEE “Habitat - Conservazione degli habitat naturali e seminaturali e della flora e della fauna selvatiche”;
- il Decreto del Presidente della Repubblica 8 settembre 1997, n. 357 "Regolamento recante attuazione della Direttiva n. 92/43/CEE relativa alla conservazione degli habitat naturali e seminaturali, nonché della flora e della fauna selvatiche", successivamente modificato dal DPR 12 marzo 2003, n. 120, con i quali, unitamente alla legge n. 157/92, si dà applicazione in Italia alle suddette direttive comunitarie;
- il Decreto ministeriale del 3 settembre 2002 che approva le “Linee guida per la gestione dei siti Natura 2000” predisposte dal Ministero dell’Ambiente e Tutela del Territorio;
- il Decreto Ministeriale del 17 ottobre 2007 “Criteri minimi uniformi per la definizione di Misure di conservazione relative a Zone Speciali di Conservazione (ZSC) e a Zone di Protezione Speciale (ZPS)” pubblicato nella GU n. 258 del 6.11.07, che ha demandato alle Regioni il suo recepimento, attraverso l’approvazione di idonee Misure di conservazione nelle suddette aree;
- la legge regionale 14 aprile 2004, n. 7 “Disposizioni in materia ambientale. Modifiche ed integrazioni a leggi regionali” e ss.mm.ii. che al Capo I, agli artt. 1-9, definisce i ruoli dei diversi Enti nell’ambito di applicazione della Direttiva comunitaria n. 92/43/CEE, nonché gli strumenti e le procedure per la gestione dei siti della rete Natura 2000 e, in particolare, prevede all’art. 2, comma 1 che la Regione, al fine di assicurare il mantenimento e il ripristino in uno stato di conservazione soddisfacente, degli habitat naturali e seminaturali, possa emanare direttive ed indirizzi agli Enti competenti per l’esercizio coordinato delle funzioni amministrative conferite;
- la legge regionale 17 febbraio 2005, n. 6 “Disciplina della formazione della gestione del sistema regionale della Aree naturali protette e dei siti della Rete Natura 2000” e ss.mm.ii.;
- la legge regionale 27 luglio 2018, n. 11 “Disposizioni collegate alla legge di assestamento e prima variazione generale al bilancio di previsione della Regione Emilia-Romagna 2018-2020” che, all’art. 4, stabilisce le procedure per l’approvazione delle Misure di conservazione dei siti Natura 2000;
- la legge regionale 29 dicembre 2020, n. 11 “Disposizioni collegate alla legge regionale di stabilità per il 2021”;
- la legge regionale 20 maggio 2021, n. 4 “Legge europea per il 2021” che individua gli Enti gestori dei siti Natura 2000;

Richiamate, inoltre, le deliberazioni di Giunta regionale:

- n.112/2017 “Ripristino delle misure regolamentari inerenti al settore agricolo previste dalle misure specifiche di conservazione e dai piani di gestione dei siti Natura 2000 dell’Emilia-Romagna e approvazione della relativa cartografia”;
- n.145/2019, n. 2028/2019 e n. 245/2020, con le quali sono state approvate le intese con il Ministero dell’Ambiente e della Tutela del Territorio e del Mare per la designazione dei 139 Siti di Importanza Comunitaria (SIC) in Zone Speciali di Conservazione (ZSC), recepite successivamente dai DM del 3 aprile 2019, del 16 dicembre 2019 e del 16 giugno 2020;
- n.1174/2023 “Approvazione della Direttiva regionale Vinca”, che stabilisce le procedure da seguire per la Valutazione di incidenza ambientale (Vinca);
- n.1227/2024 “Misure generali e specifiche di conservazione dei siti Natura 2000”;
- n.1562/2024 “Ampliamento della rete dei siti Natura 2000”;
- n.17337/2024 “Approvazione dei Format con cui sono stati ridefiniti gli obiettivi e le misure di conservazione di quattro siti Natura 2000”;

Premesso che:

- la Commissione Europea, con nota C(2019)537 del 25 gennaio 2019, ha comunicato la Messa in mora complementare, rivolta alla Repubblica Italiana e, di conseguenza, alle Regioni, per quanto di competenza, per la violazione degli obblighi imposti dall’ art. 4, paragrafo 4, e dall’art. 6, paragrafo 1, della Direttiva 92/43/CEE. In particolare, i rilievi presentati della Commissione Europea si sono focalizzati sulla definizione di misure e obiettivi di conservazione per le ZSC, sottolineando la necessità di fornire un maggior dettaglio nella descrizione dei parametri di valutazione del loro raggiungimento;

- il Ministero della Transizione Ecologica (MiTE), che ha successivamente assunto la denominazione di Ministero dell’Ambiente e della Sicurezza Energetica (MASE), al fine di rispondere alla sopra richiamata procedura di Messa in Mora della Commissione Europea, con il Documento Tecnico “*Natura 2000: dai dati di base ai finanziamenti. Indicazioni operative per l’identificazione di obiettivi e misure di conservazione sito-specifici*” (dicembre 2021), nonché con il successivo Documento Tecnico “*Indicazioni operative per la compilazione della sezione 2 - 'obiettivi, attributi e target' del format obiettivi e misure di conservazione*” (aprile 2023), ha definito con le Regioni e le Province autonome una metodologia condivisa a livello nazionale e ha predisposto uno specifico Format, quale strumento per la ridefinizione degli obiettivi e delle relative misure di conservazione, mettendo in relazione stato di conservazione, esigenze ecologiche, pressioni e minacce, possibili finanziamenti per ogni singolo sito Natura 2000, organizzati in quattro sezioni:
 1. sezione 1 “Quadro conoscitivo di base (QCB) e Obiettivi” in cui è riportata la scelta del tipo di obiettivo di conservazione per ciascun habitat e specie e le correlate priorità;
 2. sezione 2 “Obiettivi di conservazione, attributi e target” dove l’obiettivo di conservazione habitat/specie specifico è declinato attraverso attributi specifici e target quantitativi che definiscono il grado di conservazione da raggiungere per l’habitat/specie;
 3. sezione 3 “Misure di conservazione specifiche” in cui sono elencate le misure di conservazione e le informazioni dettagliate per la loro attuazione;
 4. sezione 3a “Misure di conservazione trasversali” che riporta le eventuali misure di conservazione trasversali e le informazioni dettagliate per la loro attuazione;
 - la Regione, con propria determinazione dirigenziale 18 novembre 2022, n. 22715, ha affidato il servizio per la "Ridefinizione degli obiettivi e l'aggiornamento delle Misure di conservazione e dei Piani di gestione dei siti Natura 2000 della Regione Emilia-Romagna", ai sensi del decreto legge 16 luglio 2020, n. 76 convertito, con modificazioni, dalla legge 11 settembre 2020, n. 120, art. 1, comma 2, lettera A), al Raggruppamento Temporaneo di Imprese (di seguito RTI), composto da Società Studio Silva (mandataria – C.F./P.IVA 02780350365 - con sede legale in via Mazzini 9/2 – 40137 Bologna) e dalle correlate mandanti Ecosistema (C.F./P.IVA 01925531202), Istituto Delta Ecologia Applicata srl (C.F./P.IVA 01542510381) e Studio Verde (C.F./P.IVA 01909680405), di seguito per brevità anche “Fornitore o RTI” - Codice Identificativo di Gara (CIG) 9292009865”;
 - successivamente, con propria determinazione dirigenziale 1 giugno 2023, n. 12192, si è provveduto all’affidamento, al sopra richiamato RTI, dell’estensione del suddetto servizio con l’approvazione dell’Addendum “Aggiornamento e implementazione delle Misure di conservazione, della Carta regionale degli habitat e dei Formulari Standard dei siti per i quali è previsto l’ampliamento territoriale o l’istituzione ex novo nel 2023”;
 - attraverso il supporto tecnico del sopra richiamato RTI e con il contributo degli altri Enti gestori dei siti Natura 2000, pertanto, la Regione ha ridefinito gli obiettivi di conservazione dei siti Natura 2000 localizzati sul territorio regionale, condivisi con il MASE, sulla base della predetta metodologia;
 - in primo luogo, alla luce degli obiettivi di conservazione sito specifici così ridefiniti, con deliberazione di giunta regionale n. 475 del 18 marzo 2024, la Regione ha definito le misure generali e sito specifiche di conservazione dei siti Natura 2000 localizzati sul territorio regionale, compresi i siti oggetto della presente determinazione, ponendole in consultazione con i soggetti portatori di interesse, al fine di consentire la presentazione di eventuali osservazioni;
 - con deliberazione di giunta regionale n. 1227 del 24 giugno 2024, all’esito della fase di consultazione pubblica, sono state approvate le misure generali e sito specifiche di conservazione di cui alla deliberazione n. 475/2024;
- Considerato che:
- risulta necessario redigere ad approvare i Format di cui alle premesse per tutti i 167 siti Natura 2000 presenti sul territorio regionale;
 - si è ritenuto opportuno, visto l’ingente e complesso volume di dati da inserire per la stesura completa dei Format, procedere attraverso diversi stralci delle attività previste;
 - il MASE ha comunicato la necessità di procedere con priorità con quanto previsto dall’Investimento REpowerEU M7-13 “Linea Adriatica fase 1” in riferimento alla tratta del metanodotto Sestino-Minerbio;
- Sono stati approvati i Format del primo stralcio per i seguenti quattro siti:

Tipo di sito	Codice	Denominazione
ZSC/ZPS	IT4050022	Biotopi e ripristini ambientali di Medicina e Molinella
ZSC/ZPS	IT4050023	Biotopi e ripristini ambientali di Budrio e Minerbio
ZSC/ZPS	IT4080014	Rio Mattero e Rio Cuneo

ZSC/ZPS	IT4090004	Monte S.Silvestro, Monte Ercole e Gessi di Sapigno, Maiano e Ugrigno
---------	-----------	--

Visto che si è reso necessario provvedere ad un aggiornamento dei dati limitatamente al format del sito

ZSC/ZPS	IT4090004	Monte S.Silvestro, Monte Ercole e Gessi di Sapigno, Maiano e Ugrigno
---------	-----------	--

Ritenuto di approvare l'Allegato A, che costituisce parte integrante del presente atto, contenente il Format con gli obiettivi e le misure di conservazione del sito sopra indicato;

Visti:

- il decreto legislativo 14 marzo 2013, n. 33 "Riordino della disciplina riguardante gli obblighi di pubblicità, trasparenza e diffusione di informazioni da parte delle pubbliche amministrazioni" e ss.mm.ii.;
- la legge regionale 26 novembre 2001, n. 43 "Testo unico in materia di organizzazione e di rapporti di lavoro nella Regione Emilia-Romagna" e successive modifiche ed integrazioni, ed in particolare l'art. 37, comma 4;
- la legge regionale 30 luglio 2015, n. 13 "Riforma del Sistema di governo regionale e locale e disposizioni su Città Metropolitana di Bologna, Province, Comuni e loro Unioni";
- la determinazione dirigenziale 9 febbraio 2022, n. 2335 "Direttiva di indirizzi interpretativi degli obblighi di pubblicazione previsti dal decreto legislativo n. 33 del 2013. Anno 2022";
- la determinazione dirigenziale 25 marzo 2022, n. 5615 "Riorganizzazione della Direzione generale Cura del territorio e dell'Ambiente. Istituzione aree di lavoro. Conferimento incarichi dirigenziali e proroga incarichi di posizione organizzativa", con la quale, tra l'altro, è stato conferito l'incarico di Responsabile del Settore Aree Protette, Foreste e Sviluppo zone montane al Dr. Gianni Gregorio;
- le circolari del Capo di Gabinetto del Presidente della Giunta regionale PG/2017/0660476 del 13 ottobre 2017 e PG/2017/0779385 del 21 dicembre 2017 relative ad indicazioni procedurali per rendere operativo il sistema dei controlli interni predisposte in attuazione della propria deliberazione n. 468/2017;

Richiamate, infine, le deliberazioni di Giunta Regionale:

- 10 aprile 2017, n. 468 "Il sistema dei controlli interni nella Regione Emilia-Romagna";
- 7 marzo 2022, n. 325 "Consolidamento e rafforzamento delle capacità amministrative: riorganizzazione dell'Ente a seguito del nuovo modello di organizzazione e gestione del personale";
- 21 marzo 2022, n. 426 "Riorganizzazione dell'Ente a seguito del nuovo modello di organizzazione e gestione del personale. Conferimento degli incarichi ai Direttori Generali e ai Direttori di Agenzia";
- 22 dicembre 2023, n. 2319 "Modifica degli assetti organizzativi della Giunta Regionale. Provvedimenti di potenziamento per fare fronte alla ricostruzione post alluvione e indirizzi operativi";
- 29 gennaio 2024, n. 157 "Piano Integrato delle Attività e dell'Organizzazione 2024-2026. Approvazione" e ss.mm.ii.;
- 24 giugno 2024, n. 1276 "Disciplina organica in materia di organizzazione dell'Ente e gestione del personale. Consolidamento in vigore dal 1 luglio 2024;

Attestato che il sottoscritto dirigente, anche responsabile del procedimento, non si trova in situazione di conflitto, anche potenziale, di interessi;

Attestata la regolarità amministrativa del presente atto;

determina

1. di approvare il Format riportato nell'Allegato A, parte integrante e sostanziale del presente atto, relativo al sito della rete Natura 2000:

Tipo di sito	Codice	Denominazione
ZSC/ZPS	IT4090004	Monte S.Silvestro, Monte Ercole e Gessi di Sapigno, Maiano e Ugrigno

2. di stabilire che il Format sopra indicato è disponibile presso il Settore Aree protette, Foreste e Sviluppo delle zone montane della Regione Emilia-Romagna;
3. di disporre la trasmissione del presente atto, per mezzo PEC, al Ministero dell'Ambiente e della Sicurezza Energetica (MASE) per il seguito di competenza;

4. di provvedere alle ulteriori pubblicazioni previste dal PIAO e dalla direttiva di indirizzi interpretativi degli obblighi di pubblicazione previsti dal decreto legislativo n. 33 del 2013, ai sensi dell'art. 7 bis comma 3 del medesimo D.Lgs. n. 33/13).
5. di disporre la pubblicazione del presente atto sul Bollettino Ufficiale della Regione Emilia-Romagna Telematico e la contestuale pubblicazione, completa dei Format, a cura del Settore Aree protette, Foreste e Sviluppo delle zone montane, sulla pagina web [Parchi, foreste e Natura 2000 - Parchi, foreste e Natura 2000 - Ambiente \(regione.emilia-romagna.it\)](#), al fine di darne la più ampia pubblicizzazione.

Il Responsabile di Settore
Gianni Gregorio

SEZIONE 1 - QUADRO CONOSCITIVO DI BASE

Regione	Gruppo Cod. Habitat/4	Nome Habitat/Specie	DATI FORMULARI STANDARD					DATI IV REPORT EX-ART. 17					Codice	PRESSIONI Descrizione		
			Superficie ha	N° greggi	Superficie Popol. Isola	grado di Utiliz.	Range	Area occupata	Specie	Indagato	Cattivo	Seconsueto			nd = non determinato	
Emilia-RomH	3140		0,03	B	C	B	B	U2	XX	U1	U1	U2	U2?	2E	PX04	Nessuna pressione o minaccia
Emilia-RomH	3240		25,9	B	C	B	B	XX	U1	U1	U1	U1	U1↓	4E	PX04	Nessuna pressione o minaccia
Emilia-RomH	3270		7,24	B	C	B	B	U1	FV	U1	U1	XX	U1↓	2E	PX04	Nessuna pressione o minaccia
Emilia-RomP	4104	Himantoglossum adriaticum				C	C	FV		FV	FV	FV	FV→	5E	PX04	Nessuna pressione o minaccia
Emilia-RomH	5130		34,37	B	C	B	B	FV	U1	FV	FV	FV	U1→	4E	PA05	Abbandono della gestione/uso delle praterie e di altri sistemi agricoli o agroforestali (es. cessazione del pascolo, sfalcio o pratiche tradizionali)
Emilia-RomH	6110		3,39	B	C	B	B	FV	FV	U1	U1	U1	U1↑	4E	PX04	Nessuna pressione o minaccia
Emilia-RomH	6210		55,92	B	C	B	B	FV	U1	U1	U1	U2	U2↓	2E	PA05	Abbandono della gestione/uso delle praterie e di altri sistemi agricoli o agroforestali (es. cessazione del pascolo, sfalcio o pratiche tradizionali)
Emilia-RomH	6220		24,48	B	C	B	B	U1	U2	U1	U1	U2	U2↓	2E	PX04	Nessuna pressione o minaccia
Emilia-RomH	6410		0,004	B	C	B	B	XX	FV	U2	U2	U2	U2→	4E	PX04	Nessuna pressione o minaccia
Emilia-RomH	6430		1,87	B	C	B	B	FV	FV	U1	U1	U1	U1↓	4E	PX04	Nessuna pressione o minaccia
Emilia-RomH	8210		9,85	B	C	B	B	FV	U1	FV	FV	FV	U1→	4E	PX04	Nessuna pressione o minaccia
Emilia-RomH	8310		0,4	B	C	B	B	U1	U1	U1	U1	U1	U1→	4E	PX04	Nessuna pressione o minaccia
Emilia-RomH	91AA		110,54	B	C	B	B	FV	U2	U2	U2	U2	U2↓	1E	PX04	Nessuna pressione o minaccia

Emilia-RomH	91E0		11,75	C	C		B	C	FV	U2	U1			U2	U2↓			2 E	PX04	Nessuna pressione o minaccia
Emilia-RomH	91I0		2,11	B	C		B	B	FV	U1	U1			U1	U1↓		1	E	PM07	Processi naturali senza influenza diretta o indiretta di attività umane o cambiamento climatico
Emilia-RomH	92E0		118,25	B	C		B	B	FV	U1	U1			U1	U1→		4 E		PX04	Nessuna pressione o minaccia
Emilia-RomH	92A0		43,48	B	C		B	B	FV	U2	U1			U2	U2↓		2 E		PI02	Altre specie esotiche invasive (non di interesse unionale)
Emilia-RomI	1083	Lucanus cervus					C	C	B	B	FV			FV	FV↕		6	E	PX04	Nessuna pressione o minaccia
Emilia-RomI	1088	Cerambyx cerdo					C	C	B	B	FV			FV	FV→		6	E	PI03	Nessuna pressione o minaccia
Emilia-RomF	1137	Barbus plebejus					C	A	C	C	U2			U2	U2↓		1	E		Vecchi sbarramenti o altre infrastrutture obsolete
Emilia-RomA	1167	Triturus carnifex					C	C	B	B	U1			U1	U2↓		1	E	PI06	Alterazione fisica dei corpi d'acqua
Emilia-RomF	5962	Protochondrostoma genei					C	A	C	C	U2			U2	U2→		1	E		Vecchi sbarramenti o altre infrastrutture obsolete
Emilia-RomM	1303	Rhinolophus hipposideros					C	C	B	B	FV			U1	U1↓		2	E	PX03	Pressione o minaccia sconosciuta
Emilia-RomM	1304	Rhinolophus ferrumequinum					C	C	B	B	FV			U1	U1↓		2	E	PX03	Pressione o minaccia sconosciuta
Emilia-RomM	1310	Mnioterpis schreibersii					C	C	B	B	FV			U1	U1↓		2	E	PX03	Pressione o minaccia sconosciuta

Codice6	MIRACCE Descrizione2	HABITAT Condizione dell'habitat	SPECIE Qualità dell'habitat di spei	Tipologia 4	Obiettivo	Priorità	Priorità Motivazione	OBIETTIVI	
P103; P105; PA17; P103	Modifiche del regime idrologico; PA17 - Attività agricole generatrici di inquinamento per acque superficiali o sotterranee (incluso l'ambiente marino); P103 - Modifiche nei regimi pluviometrici dovute al cambiamento climatico	Area dell'habitat prevalentemente in condizione buona	MA	Mantenimento dell'attuale grado di conservazione	no		Nonostante la valutazione globale e il ruolo della regione, l'habitat in questione ha un buon grado di conservazione all'interno del sito		
P103; P105	P103 - Specie autoctone problematiche; P105 Modifiche del regime idrologico	Area dell'habitat prevalentemente in condizione buona	MA	Mantenimento dell'attuale grado di conservazione	no		Nonostante la valutazione globale e il ruolo della regione, l'habitat in questione ha un buon grado di conservazione all'interno del sito		
P102	Altre specie esotiche invasive (non di interesse unionale)	Area dell'habitat prevalentemente in condizione buona	MA	Mantenimento dell'attuale grado di conservazione	no		Nonostante la valutazione globale e il ruolo della regione, l'habitat in questione ha un buon grado di conservazione all'interno del sito		
PG12	Raccolta illegale		MA	Mantenimento della condizione attuale	si		In considerazione dello stato di conservazione sfavorevole a livello biogeografico, del trend valutato globalmente in diminuzione e della priorità regionale dell'habitat di specie		
PX04	Nessuna pressione o minaccia	Area dell'habitat prevalentemente in condizione buona	MA	Mantenimento dell'attuale grado di conservazione	si		In considerazione dello stato di conservazione inadeguato a livello biogeografico, del trend valutato globalmente in diminuzione e della priorità regionale		
PG12	Raccolta illegale	Area dell'habitat prevalentemente in condizione buona	MA	Mantenimento dell'attuale grado di conservazione	no		Nonostante la valutazione globale e il ruolo della regione, l'habitat in questione ha un buon grado di conservazione all'interno del sito		
PG12; P103	PG12 - Raccolta illegale; P103 - Specie autoctone problematiche	Area dell'habitat prevalentemente in condizione buona	MA	Mantenimento dell'attuale grado di conservazione	si		Nonostante la valutazione globale e il ruolo della regione, l'habitat in questione ha un buon grado di conservazione all'interno del sito		
P108	Degrado del suolo ed erosione dovuti al cambiamento climatico	Area dell'habitat prevalentemente in condizione buona	MA	Mantenimento dell'attuale grado di conservazione	no		Nonostante la valutazione globale e il ruolo della regione, l'habitat in questione ha un buon grado di conservazione all'interno del sito		
PA05	Abbandono della gestione/uso delle praterie e di altri sistemi agricoli o agrofioristici; cessazione del pascolo, sfalci o pratiche tradizionali)	Area dell'habitat prevalentemente in condizione buona	MA	Mantenimento dell'attuale grado di conservazione	no		Nonostante la valutazione globale e il ruolo della regione, l'habitat in questione ha un buon grado di conservazione all'interno del sito		
P102	Altre specie esotiche invasive (non di interesse unionale)	Area dell'habitat prevalentemente in condizione buona	MA	Mantenimento dell'attuale grado di conservazione	no		Nonostante la valutazione globale e il ruolo della regione, l'habitat in questione ha un buon grado di conservazione all'interno del sito		
PH04	Vandalismo o incendi dolosi	Area dell'habitat prevalentemente in condizione buona	MA	Mantenimento dell'attuale grado di conservazione	no		Nonostante la valutazione globale e il ruolo della regione, l'habitat in questione ha un buon grado di conservazione all'interno del sito		
PA17	Attività agricole generatrici di inquinamento per acque superficiali o sotterranee (incluso l'ambiente marino)	Area dell'habitat prevalentemente in condizione buona	MA	Mantenimento dell'attuale grado di conservazione	no		Nonostante la valutazione globale e il ruolo della regione, l'habitat in questione ha un buon grado di conservazione all'interno del sito		
PB04	Abbandono dei sistemi di gestione forestale tradizionali	Area dell'habitat prevalentemente in condizione buona	MA	Mantenimento dell'attuale grado di conservazione	no		Nonostante la valutazione globale e il ruolo della regione, l'habitat in questione ha un buon grado di conservazione all'interno del sito		

PA17,PI05	PA17 - Attività agricole generatrici di inquinamento per acque superficiali o sotterranee (incluso l'ambiente marino) PI05 - Modifiche del regime idrologico	Area dell'habitat prevalentemente in condizione buona		MA	Mantenimento dell'attuale grado di conservazione	no	Nonostante la valutazione globale e il ruolo della regione, l'habitat in questione ha un buon grado di conservazione all'interno del sito
PB06	Tagli o sfoltimenti (escluso taglio a raso)	Area dell'habitat prevalentemente in condizione buona		MA	Mantenimento dell'attuale grado di conservazione	si	In considerazione e dell'estrema frammentazione e della ridotta superficie all'interno del sito
PB06; PI04	PB06 - Tagli o sfoltimenti (escluso taglio a raso); PI04 - Malattie degli animali e dei vegetali, patogeni e parassiti	Area dell'habitat prevalentemente in condizione buona		MA	Mantenimento dell'attuale grado di conservazione	no	Nonostante la valutazione globale e il ruolo della regione, l'habitat in questione ha un buon grado di conservazione all'interno del sito
PI05; PA17	PI05 - Modifiche del regime idrologico; PA17 - Attività agricole generatrici di inquinamento per acque superficiali o sotterranee (incluso l'ambiente marino)	Area dell'habitat prevalentemente in condizione buona		MA	Mantenimento dell'attuale grado di conservazione	no	Nonostante la valutazione globale e il ruolo della regione, l'habitat in questione ha un buon grado di conservazione all'interno del sito
			Qualità buona	MA	Mantenimento della popolazione e dell'habitat di specie	no	In considerazione della valutazione biogeografica favorevole e scarsa combinazione priorità nazionale e ruolo della Regione
			Qualità buona	MA	Mantenimento della popolazione e dell'habitat di specie	no	In considerazione e della valutazione biogeografica favorevole e scarsa combinazione priorità nazionale e ruolo della Regione
			Qualità non buona	MI	Miglioramento habitat di specie in 5 anni	si	Visita l'elevata responsabilità regionale e nazionale e lo status U1 di conservazione con trend in peggioramento
			Qualità buona	MA	Mantenimento della popolazione e dell'habitat di specie	si	Visita l'elevata responsabilità regionale e nazionale e lo status U2 di conservazione con trend in peggioramento
			Qualità non buona	MI	Miglioramento habitat di specie in 5 anni	si	Visita l'elevata responsabilità regionale e nazionale e lo status U1 di conservazione con trend stabile
			Qualità buona	MA	Mantenimento della popolazione e struttura e funzioni dell'habitat della specie	si	La Regione Emilia Romagna ha una responsabilità "E" per la conservazione della specie che ha anche Priorità Nazionale 2
			Qualità buona	MA	Mantenimento della popolazione e struttura e funzioni dell'habitat della specie	si	La Regione Emilia Romagna ha una responsabilità "E" per la conservazione della specie che ha anche Priorità Nazionale 2
			Qualità buona	MA	Mantenimento della popolazione e struttura e funzioni dell'habitat della specie	si	La Regione Emilia Romagna ha una responsabilità "E" per la conservazione della specie che ha anche Priorità Nazionale 2

Habitat	Obiettivo	Parametri art. 17	Attributi	Sotto-attributi	Target	UM Target	Note		
3140 Acque oligomesotrofe calcaree con vegetazione bentica di <i>Chara</i> spp.	Mantenimento dell'attuale grado di conservazione	Area occupata	Superficie	//	superficie attuale	ettari			
								0,03	
		Struttura e funzioni	Composizione floristica	Coprertura della vegetazione	Regime idrologico	Coprertura totale	≥ 70	%	Specie tipiche: <i>Chara sp.pl.</i>
						Coprertura delle specie tipiche	≥ 60	%	Specie indicatrici di trasformazione dell'habitat: alofile
						Coprertura delle specie indicatrici di trasformazione dell'habitat	≤ 20	%	Specie indicatrici di disturbo: aliene
						Coprertura delle specie indicatrici di disturbo	≤ 10	%	Target raggiunto
						Contatti con formazioni vegetali idrofittiche, ligofite e/o spondali	≥ 75	%	Target raggiunto
						Livello idrometrico del corpo idrico	Nessuna alterazione significativa	-	In riferimento all'andamento delle oscillazioni medie stagionali storiche
						Stato Ecologico del corpo idrico	≥ Buono stato	-	Target raggiunto
						Fauna indicatrice di buona qualità	Presente	-	<i>Mnipterus schreibersii</i>
Parametri art. 17									
3240 Fiumi alpini con vegetazione riparia legnosa a <i>Salix elegans</i>	Mantenimento dell'attuale grado di conservazione	Area occupata	Superficie	//	superficie attuale	ettari			
								25,61	
		Struttura e funzioni	Composizione floristica	Coprertura della vegetazione	Altri indicatori di qualità biotica	Coprertura totale	65	%	Target complessivamente raggiunto
						Coprertura delle specie tipiche	≥ 50	%	Specie tipiche: <i>Salix elegans</i> , <i>Hippophae fluviatilis</i>
						Coprertura delle specie indicatrici di trasformazione dell'habitat	≤ 5	%	Specie indicatrici di trasformazione dell'habitat: specie legnose caratteristiche di altre comunità vegetali
						Coprertura delle specie indicatrici di disturbo	≤ 5	%	Specie indicatrici di disturbo: aliene (<i>Buddleia davidii</i> , <i>Reynoutria sp.pl.</i> , <i>Ampelodesmos</i> , <i>Solidago canadensis</i>), ruderali (<i>Rubus sp.pl.</i>), sinantropiche
						Contatti con formazioni vegetali idrofittiche, ligofite e/o spondali	≥ 90	%	Target complessivamente raggiunto
						Stato ecologico del corpo idrico	≥ Buono stato	-	
						Altri indicatori di qualità biotica	Presente	-	<i>Mnipterus schreibersii</i>
						Fauna indicatrice di buona qualità	Presente	-	

Habitat	Obiettivo	Parametri art. 17	Attributi	Sotto-attributi	Target	UMI Target	Note					
3270 Fiumi con argini melinosi con vegetazione del <i>Chenopodium rubri</i> p.p. e <i>Bidenton</i> p.p.	Mantenimento dell'attuale grado di conservazione	Struttura e funzioni	Composizione floristica	Altri indicatori di qualità biotica	Superficie	7,24	ettari	Specie tipiche: <i>Bidens frondosa</i> , <i>Bidens tripartita</i> , <i>Chenopodium album</i> , <i>Echinochloa crusgalli</i> Specie indicatrici di trasformazione dell'habitat: erbacce perenni, nanofanerofite, fanerofite Specie indicatrici di disturbo: <i>Amorpha fruticosa</i> , <i>Xanthium italicum</i> Target raggiunto <i>Mniopterus schreibersii</i>				
					Copertura della vegetazione	40	%					
					Copertura delle specie tipiche	≥ 60	%					
					Copertura delle specie indicatrici di trasformazione dell'habitat	≤ 10	%					
					Copertura delle specie indicatrici di disturbo	≤ 20	%					
					Stato ecologico del corpo idrico	≥ Buono stato						
					Fauna indicatrice di buona qualità	Presente	-					
					Sotto-attributi							
					Attributi							
					Parametri art. 17							
5130 Formazioni a <i>Juniperus communis</i> su lande o prati calcicoli	Mantenimento dell'attuale grado di conservazione	Struttura e funzioni	Composizione floristica	Altri indicatori di qualità biotica	Superficie	34,37	ettari	Specie tipiche: <i>Juniperus communis</i> , <i>Brachypodium rupestre</i> , <i>Bromopsis erecta</i> , <i>Pinus spinosa</i> , <i>Rosa canina</i> Specie indicatrici di disturbo: aliene, ruderali, sinantropiche Specie indicatrici di dinamica regressiva: specie caratteristiche di comunità vegetali più semplici dinamicamente collegate Specie indicatrici di dinamica progressiva: fanerofite caratteristiche di comunità vegetali più mature dinamicamente collegate <i>Rhinolophus hipposideros</i> ; <i>Rhinolophus ferrumequinum</i> ; <i>Mniopterus schreibersii</i>				
					Copertura della vegetazione	≥ 50	%					
					Copertura delle specie tipiche	≥ 40	%					
					Copertura delle specie indicatrici di disturbo e/o dinamica regressiva	≤ 10	%					
					Copertura delle specie indicatrici di dinamica progressiva	≤ 10	%					
					Fauna indicatrice di buona qualità	Presente	-					
					Sotto-attributi							
					Attributi							
					Parametri art. 17							
					6110* Formazioni erbose rupicole	Mantenimento dell'attuale grado di	Area occupata		Superficie	Copertura della vegetazione	3,39	ettari
Copertura totale	≥ 60	%										
Copertura delle specie tipiche	≥ 50	%										
Copertura delle specie indicatrici di disturbo	≤ 5	%										
Sotto-attributi												
Attributi												
Parametri art. 17												
Obiettivo												
Habitat												

6110* Formazioni erbose rupicole

Mantenimento dell'attuale grado di

Area occupata

Superficie

Copertura della vegetazione

Copertura totale

Copertura delle specie tipiche

Copertura delle specie indicatrici di disturbo

Habitat

Obiettivo

Parametri art. 17

Attributi

Sotto-attributi

Target

UMI Target

Note

Note

5130 Formazioni a *Juniperus communis* su lande o prati calcicoli

Mantenimento dell'attuale grado di conservazione

Struttura e funzioni

Composizione floristica

Altri indicatori di qualità biotica

Superficie

3270 Fiumi con argini melinosi con vegetazione del *Chenopodium rubri* p.p. e *Bidenton* p.p.

Mantenimento dell'attuale grado di conservazione

Struttura e funzioni

Composizione floristica

Altri indicatori di qualità biotica

Superficie

6110* Formazioni erbose rupicole

Mantenimento dell'attuale grado di

Area occupata

Superficie

Copertura della vegetazione

Copertura totale

Copertura delle specie tipiche

Copertura delle specie indicatrici di disturbo

Copertura delle specie indicatrici di disturbo

Copertura delle specie indicatrici di disturbo

Copertura delle specie indicatrici di disturbo

Copertura delle specie indicatrici di disturbo

Parametri art. 17		Attributi		Sotto-attributi		Target		UMI Target		Note	
Struttura e funzioni		Composizione floristica		Copertura delle specie indicatrici di dinamica progressiva		≤ 10		%		Specie indicatrici di dinamica progressiva: specie caratteristiche di comunità vegetali più mature dinamicamente collegate (es. <i>Emicriptofite</i> , <i>Nanofanerofite</i> , <i>Fanerofite</i>), <i>Bromus</i> spp.; <i>Brachypodium</i> spp.	
Area occupata		Superficie		//		55,92 superficie attuale		ettari			
Copertura della vegetazione		Copertura totale		Copertura totale		≥ 70		%		Target complessivamente raggiunto	
Composizione floristica		Ricchezza di orchidacee		≥ 2				generi		Target complessivamente raggiunto	
		Abbondanza di orchidacee		≥ 10				individui		Target complessivamente raggiunto	
		Copertura delle specie indicatrici di disturbo		≤ 10				%		Specie indicatrici di disturbo: <i>Rubus</i> sp., <i>Spartium junceum</i> e <i>Rosa canina</i> .	
		Copertura delle specie indicatrici di dinamica progressiva		≤ 20				%		Specie indicatrici di dinamica progressiva: <i>Rubus</i> sp., <i>Spartium junceum</i> e <i>Rosa canina</i>	
Altri indicatori di qualità biotica		Fauna indicatrice di buona qualità		Presente				-		<i>Rhinolophus hipposideros</i> ; <i>Rhinolophus ferrumequinum</i> ; <i>Miniopterus schreibersii</i>	
Parametri art.17		Pressioni		Descrizione dell'impatto		Target		UMI Target		Note	
Prospettive future		PAOS		Diffusione in forma invasiva di specie arbustive quali <i>Rubus</i> sp., <i>Spartium junceum</i> e <i>Rosa canina</i> in zone di margine, a maggiore pendenza e/o a contatto con aree boscate, per minore efficacia degli stadi periodici e maggiore ombreggiamento in alcuni poligoni		≤ 5%		Copertura % specie arbustiva in ciascun poligono con presenza di 6210 come habitat principale		Impatto attuale: medio e tendenzialmente diffuso su buona parte dei poligoni dove è presente l'habitat	
Habitat		Obiettivo		Sotto-attributi		Target		UMI Target		Note	
Parametri art. 17		Attributi		Area occupata		24,48 superficie attuale		ettari			
Copertura della vegetazione		Copertura totale		≥ 60				%		Target non raggiunto perché l'habitat è sempre mosaicato con altri (Es: 6210 o 5130)	
6210* Formazioni erbose secche seminaturali e facies coperte da cespugli su substrato calcareo (<i>Festuco-Brometalia</i>) (*notevole fioritura di orchidee)		Mantenimento dell'attuale grado di conservazione		Struttura e funzioni		Composizione floristica		Ricchezza di orchidacee		Abbondanza di orchidacee	
										Copertura delle specie indicatrici di disturbo	
										Copertura delle specie indicatrici di dinamica progressiva	
										Altri indicatori di qualità biotica	
										Fauna indicatrice di buona qualità	
										Presente	
										-	
										Descrizione dell'impatto	
										Target	
										UMI Target	
										Note	
										Copertura % specie arbustiva in ciascun poligono con presenza di 6210 come habitat principale	
										Impatto attuale: medio e tendenzialmente diffuso su buona parte dei poligoni dove è presente l'habitat	
										Target non raggiunto perché l'habitat è sempre mosaicato con altri (Es: 6210 o 5130)	

Parametri art. 17

Attributi

Sotto-attributi

Target

UMI Target

Note

Struttura e funzioni

Composizione floristica

Copertura delle specie indicatrici di dinamica progressiva

Target

UMI Target

Note

6220* Percorsi substepici di graminacee e piante annue dei <i>Thero-Brachypodietea</i>	Mantenimento dell'attuale grado di conservazione	Struttura e funzioni	Composizione floristica	Copertura delle specie tipiche	≥ 50	%	Specie tipiche: <i>Bupleurum baldense</i> , <i>Lagurus ovatus</i> , <i>Poa bulbosa</i> , <i>Artemisia caeruleascens cretacea</i> , <i>Linum catharticum</i>						
				Altri indicatori di qualità biotica	Fauna indicatrice di buona qualità	Presente	-	Specie indicatrici di disturbo: <i>Rubus</i> sp., <i>Spartium junceum</i> e <i>Rosa canina</i> Specie indicatrici di dinamica progressiva: <i>Rubus</i> sp., <i>Spartium junceum</i> e <i>Rosa canina</i> <i>Rhinolophus hipposideros</i> , <i>Rhinolophus ferrumequinum</i> , <i>Myiophobus schreibersii</i>					
6410 Pratene con <i>Molinia</i> su terreni calcarei, torbosi o argilloso-limosi (<i>Molinion caeruleae</i>)	Mantenimento dell'attuale grado di conservazione	Struttura e funzioni	Composizione floristica	Copertura delle specie indicatrici di disturbo	≤ 10	%	Specie indicatrici di disturbo: aliene nitrifite						
				Copertura delle specie tipiche	≥ 60	%	Specie tipiche: <i>Molinia caerulea</i> , <i>Deschampsia cespitosa</i> , <i>Carex tomentosa</i> , <i>Juncus subnodulosus</i> , <i>Carex ficca</i> , <i>Carex nigra</i> , <i>Galium palustre</i> , <i>Juncus effusus</i>						
				Copertura delle specie indicatrici di dinamica progressiva	≤ 10	%	Specie indicatrici di dinamica progressiva: specie caratteristiche di altre comunità vegetali dinamicamente collegate (es. legnose).						
				Regime idrologico	Profondità della falda superficiale	Nessuna alterazione significativa	-	In riferimento al livello medio stagionale storico					
				Parametri art. 17	Area occupata	Sotto-attributi	Attributi	Superficie	Target	1,87	UM Target	ettari	Note
									Area occupata	///	superficie attuale		
				6430 Bordure pianziali, montane e alpine di megafiorite idrofile	Mantenimento dell'attuale grado di conservazione	Struttura e funzioni	Composizione floristica	Copertura della vegetazione	≥ 90	%	Specie tipiche: <i>Carystegia sepium</i> , <i>Filipendula ulmaria</i> , <i>Galium aparine</i> , <i>Geranium robertianum</i> , <i>Geranium sylvaticum</i> , <i>heracleum sphondylium</i> , <i>Lamium maculatum</i> , <i>Petasites</i> sp. pl., <i>Urtica dioica</i>		
								Copertura delle specie indicatrici di disturbo	≤ 10	%	Specie indicatrici di disturbo: sinantropiche, aliene (<i>Amarantho fruticoso</i> , <i>Phytolacca americana</i> , <i>Helianthus tuberosus</i> , <i>Impatiens glandulifera</i>)		
				Habitat	Obiettivo	Parametri art. 17	Attributi	Superficie	Target	9,85	UM Target	ettari	Note
									Area occupata	///	superficie attuale		
Habitat	Obiettivo	Parametri art. 17	Attributi	Superficie	Target	30 ≤ x ≤ 50	%						
					Area occupata	Copertura della vegetazione	Copertura totale						
		Sotto-attributi		Target		UM Target		Note					
		///		9,85		%							
		Copertura della vegetazione		Copertura totale		%							
		Copertura delle specie indicatrici di dinamica progressiva		≤ 20		%		Specie indicatrici di dinamica progressiva: specie arbustive					

8210 Pareti rocciose calcaree con vegetazione casmofitica	Mantenimento dell'attuale grado di conservazione	Struttura e funzioni	Composizione floristica	Copertura delle specie tipiche	Copertura delle specie indicatrici di disturbo	Frequenza di crolli e distacchi	Specie tipiche: <i>Asplenium</i> sp.pl., <i>Festuca inops</i> , <i>Saxifraga paniculata</i> , <i>Sedum</i> sp.pl., <i>Teucrium flavum</i>	
Habitat	Obiettivo	Parametri art. 17	Attributi	Sotto-attributi	Target	UM Target	Note	
8310 Grotte non ancora sfruttate a livello turistico	Mantenimento dell'attuale grado di conservazione	Struttura e funzioni	Composizione floristica	Copertura delle specie tipiche	≥ 30	%		
				Copertura delle specie indicatrici di disturbo	≤ 5	%	Specie indicatrici di disturbo: felci	
				Frequenza di crolli e distacchi	Bassa	-		
				Attributi	Sotto-attributi	Target	UM Target	Note
				Superficie (o numero di grotte)	//	0,4 superficie attuale (o nr. grotte)	ettari (o numero)	
				Regime idrologico	Portata delle sorgenti (eventuali)	Costante	-	In riferimento alla portata media stagionale storica
				Qualità delle acque	Portata dei corsi d'acqua (eventuali)	Costante	-	In riferimento alla portata media stagionale storica
					Dati chimico-fisici	Valori nei limiti di norma	-	Al momento non sono disponibili dati quantitativi che saranno acquisiti con il prossimo monitoraggio
					Specie tipiche	Presenti	-	Specie tipiche: <i>Niphargus</i> spp. gr. <i>spezioides</i> , <i>Duvalius</i> spp., <i>Bathysciola</i> spp., <i>Asplenium scolopendrium</i> , <i>Dryopteris filix-mas</i> , <i>Polypodium vulgare</i> , <i>Asplenium trichomanes</i>
					Consistenza dei crostacei (fauna acquatica)			Non si hanno al momento dati disponibili per il sito che saranno acquisiti con la prossima campagna di monitoraggio
	Consistenza dei coleotteri carabidi e coleotteri (fauna terrestre)			Non si hanno al momento dati disponibili per il sito che saranno acquisiti con la prossima campagna di monitoraggio				
	Consistenza dei chirotteri			Non si hanno al momento dati disponibili per il sito che saranno acquisiti con la prossima campagna di monitoraggio				
	Consistenza degli anfibi			Non si hanno al momento dati disponibili per il sito che saranno acquisiti con la prossima campagna di monitoraggio				
Habitat	Obiettivo	Parametri art. 17	Attributi	Sotto-attributi	Target	UM Target	Note	
91AA* Boschi orientali di quercia bianca	Mantenimento dell'attuale grado di conservazione	Struttura e funzioni	Composizione floristica	Superficie	110,54	ettari	Target raggiunto	
				Struttura verticale	//	superficie attuale	strati	Target raggiunto
				Copertura della vegetazione		≥ 3	%	Target raggiunto
				Copertura dello strato arboreo		≥ 80	%	Target raggiunto
				Copertura delle specie tipiche		≥ 70	%	Specie tipiche: <i>Carpinus betulus</i> , <i>Quercus robur</i> , <i>Quercus petraea</i> , <i>Quercus cerris</i>
				Diversità delle specie arboree		≥ 4	specie	Target raggiunto
				Copertura delle specie indicatrici di disturbo e/o dinamica regressiva		≤ 10	%	Specie indicatrici di disturbo: aliene sinantropiche
				Distanza dello strato arboreo		≥ 2	classi di età	Target raggiunto
				Copertura della rinnovazione delle specie arboree tipiche		≥ 5	%	Copertura degli individui di meno di 3 anni di età
				Alberi maturi (Φ > 70 cm, o in assenza Φ > 50 cm)		> 5	alberi/ettaro	Target raggiunto
Legno morto a terra		> 20	mc/ettaro	Target raggiunto				

Habitat	Obiettivo	Parametri art. 17	Attributi	Sotto-attributi	Target	UM Target	Note				
								Area occupata	Superficie	//	superficie attuale
91E0* Foreste alluviali di <i>Alnus glutinosa</i> e <i>Fraxinus excelsior</i> (<i>Alno-Padon</i> , <i>Alnus incanae</i> , <i>Solicon albae</i>)	Mantenimento dell'attuale grado di conservazione	Struttura e funzioni	Altri indicatori di qualità biotica	Legno morto in piedi	> 20	mc/ettaro	Target ragguinto				
				Fauna indicatrice di buona qualità	Presente	-	<i>Rhinolophus hipposideros</i> ; <i>Rhinolophus ferrumequinum</i> ; <i>Lucanus cervus</i>				
				Struttura verticale	Stratificazione della vegetazione	≥ 3	strati	Target ragguinto			
				Copertura della vegetazione	Copertura dello strato arboreo	≥ 90	%	Target ragguinto			
				Composizione floristica	Copertura delle specie tipiche	≥ 70	%	Specie tipiche: <i>Alnus glutinosa</i> , <i>Alnus incana</i> , <i>Salix sp.pl.</i> , <i>Fraxinus excelsior</i> , <i>Fraxinus angustifolia subsp. oxycarpa</i> , <i>Populus sp.pl.</i>			
					Diversità delle specie arboree	≥ 2	specie	Target ragguinto			
				Regime idrologico	Profondità della falda superficiale	Nessuna variazione significativa	-	In riferimento alle oscillazioni medie stagionali storiche			
						Legno morto a terra	> 25	mc/ettaro	Target ragguinto		
				Altri indicatori di qualità biotica	Fauna indicatrice di buona qualità	Presente	-	<i>Rhinolophus hipposideros</i> ; <i>Rhinolophus ferrumequinum</i> ; <i>Lucanus cervus</i>			
						Legno morto in piedi	> 25	mc/ettaro	Target ragguinto		
				91I0 Querceti di rovere e illicri (<i>Erythronio-Carpino</i>)	Mantenimento dell'attuale grado di conservazione	Struttura e funzioni	Classi di età	Disetaneità dello strato arboreo	≥ 2	classi di età	Copertura degli individui di meno di 3 anni di età
								Copertura della rinnovazione delle specie arboree tipiche	≥ 5	%	Target ragguinto
Alberi maturi (Φ > 70 cm, o in assenza Φ > 50 cm)	> 5	alberi/ettaro	Target ragguinto								
Composizione floristica	Diversità delle specie arboree	≥ 4	specie					Specie indicatrici di disturbo: aliene (<i>Robinia pseudoacacia</i> , <i>Allanthus altissima</i> , <i>Acer negundo</i> , <i>Alnus cordata</i>), ruderali, sinantropiche			
		Copertura delle specie indicatrici di disturbo e/o dinamica regressiva	≤ 10					%	Specie indicatrici di disturbo: aliene (<i>Robinia pseudoacacia</i>), <i>Rubus</i> spp., felci (<i>Quercus petraea</i> , <i>Quercus cerris</i>)		
Disetaneità dello strato arboreo	Copertura della rinnovazione delle specie arboree tipiche	≥ 2	classi di età					Copertura degli individui di meno di 3 anni di età			
		Alberi maturi (Φ > 70 cm, o in assenza Φ > 50 cm)	> 5					alberi/ettaro	Target ragguinto		
Legno morto a terra	> 25	mc/ettaro	Target ragguinto								

Habitat	Obiettivo	Parametri art. 17	Altri indicatori di qualità biotica	Legno morto in piedi	> 25	mc/ettaro	Target raggiunto																		
Habitat	Obiettivo	Parametri art. 17	Pressioni	Fauna indicatrice di buona qualità	Presente	-	Rhinolophus hipposideros; Rhinolophus ferrumequinum; Lucanus cervus																		
Habitat	Obiettivo	Parametri art. 17	Pressioni	Descrizione dell'impatto	Target	UM Target	Note																		
9260 Boschi di <i>Castanea sativa</i>	Mantenimento dell'attuale grado di conservazione	Struttura e funzioni	PM07	L'estrema localizzazione dell'habitat all'interno del sito (ed in generale nel territorio RER) porta a difficoltà propagative per le specie tipiche che necessitano di essere monitorate per evitare isolamento ed eccessivo peggioramento dello stato di conservazione dell'habitat nel sito	≥ 5	% di Copertura della rinnovazione delle specie arboree tipiche (individui di meno di 3 anni di età)																			
					Area occupata	Superficie	//	118,25	ettari																
								Struttura verticale	Stratificazione della vegetazione	≥ 3	strati	Target raggiunto													
										Copertura della vegetazione	Copertura dello strato arboreo	≥ 80	%	Target raggiunto											
												Copertura delle specie tipiche	Copertura delle specie indicatrici di disturbo e/o dinamica regressiva	≥ 70	%	Specie tipiche: <i>Castanea sativa</i>									
														Diversità delle specie arboree	Diversità delle specie indicatrici di fenomeni dinamici in atto	≥ 3	specie								
																Copertura delle specie indicatrici di	Disetaneità dello strato arboreo	≤ 30	%	Specie indicatrici di dinamica: <i>Quercus pubescens</i> , <i>Quercus petraea</i>					
																		Classi di età	Copertura della rinnovazione delle specie arboree tipiche	≥ 2	classi di età				
																				Alberi maturi (Φ > 70 cm, o in assenza Φ > 50 cm)	Legno morto a terra	≥ 5	alberi/ettaro	Copertura degli individui di meno di 3 anni di età	
																						Legno morto in piedi	Altri indicatori di qualità biotica	> 20	mc/ettaro
Fauna indicatrice di buona qualità	Fauna indicatrice di buona qualità	> 20	mc/ettaro																						
		Presente	-			Rhinolophus hipposideros; Rhinolophus ferrumequinum; Miniopterus schreibersii; Lucanus cervus																			
				Sotto-attributi	//	Stratificazione della vegetazione	≥ 3	strati	Target raggiunto																
										Parametri art. 17	Attributi													Sotto-attributi	Target
										Area occupata	Superficie	//	43,48											ettari	
										Struttura verticale	Stratificazione della vegetazione	//	superficie attuale	strati											
										Habitat <td>Obiettivo <td>Parametri art. 17 <td>Attributi <td>Sotto-attributi <td>Target <td>UM Target <td>Note</td> </td></td></td></td></td></td>	Obiettivo <td>Parametri art. 17 <td>Attributi <td>Sotto-attributi <td>Target <td>UM Target <td>Note</td> </td></td></td></td></td>	Parametri art. 17 <td>Attributi <td>Sotto-attributi <td>Target <td>UM Target <td>Note</td> </td></td></td></td>	Attributi <td>Sotto-attributi <td>Target <td>UM Target <td>Note</td> </td></td></td>	Sotto-attributi <td>Target <td>UM Target <td>Note</td> </td></td>	Target <td>UM Target <td>Note</td> </td>	UM Target <td>Note</td>	Note								

Specie	Obiettivo	Parametri art. 17		Attributi		Sotto-attributi		Target		UM Target		Note				
		Popolazione		Consistenza della popolazione	Superficie dell'habitat											
4104 - <i>Himantoglossum adnigrum</i> Segnalata in 140 siti in 15 regioni	Mantenimento della condizione attuale	Habitat di specie	Qualità dell'habitat	//	//	Nessun decremento nel sito (Presente)	55,92 (6210) superficie attuale	ettari	Habitat di specie: da prati aperti a boschi chiari e cespuglieti su suolo calcareo da quote modeste fino a 1900 m. (A.A. V.V. - GROS)	Eccellente Buono Ridotto	%	Il dato sarà disponibile entro 10 anni a valle di opportuni monitoraggi.				
													Grado di conservazione degli habitat DH riconducibili all'habitat di specie	≥ Buono		Si rimanda agli attributi e target degli habitat DH 6210
													Copertura delle specie vegetali indicatrici di fenomeni dinamici in atto	≤ 30		Specie indicatrici di dinamica: nanofanerofite e fanerofite
													Pascolo domestico e selvatico	Compatibile con la conservazione della specie	-	
Altri indicatori di qualità biotica																
Entomofauna impollinatrice della specie																
Presente																
-																
-																

Specie	Obiettivi	Parametri art. 17	Attributi	Sotto-attributi	Target	UM Target	UM Target	Note																																
1137 <i>Borbus plebejus</i> Presente in 209 siti In 12 regioni	Miglioramento habitat di specie in 5 anni	Popolazione	Consistenza della popolazione	//	Nessun decremento nel sito (Presente)	Molto rara Rara Comune	Categorie qualitative da Formulario Standard Molto rara Rara Comune	Informazioni quantitative non disponibili, target quantitativo sarà definito con la prossima campagna di monitoraggio.																																
									Struttura di popolazione (numero di classi di età)	//	Mantenimento della struttura di popolazione (= popolazione equilibrata)	1: popolazione equilibrata 2: popolazione destrutturata con prevalenza di adulti 3: popolazione destrutturata con prevalenza di giovani	Informazioni quantitative non disponibili, target quantitativo sarà definito con la prossima campagna di monitoraggio.																											
														Estensione delle aree idonee	//	Nessun decremento nel sito ($\geq 6,68$)	km (lunghezza del corso d'acqua)	Habitat di specie: Corsi d'acqua Marecchia e Fanante																						
																			Regime idrologico	Nessuna carenza idrica	Variable in funzione di annate particolarmente siccitose																			
																						Vegetazione spondale	Nessun decremento	Target raggiunto																
																									substrato ghiaioso/diottoloso	SI	Target raggiunto													
																												Acque ben ossigenate	> 8	mg/L	Ossigeno saturazione (%) 103 asta Marecchia a Ponte Verucchio (ARPAE 2020)									
																																Assenza di rittrofauna alloctona	SI	Target raggiunto. Da carta litica zone B Regione Emilia-Romagna 2008, torrente Marecchia						
																																			Zone rifugio (buche, grandi massi, necromasse legnose)	SI	Target raggiunto			
																																						Assenza di rittrofauna alloctona	SI	Target raggiunto. Da carta litica zone B Regione Emilia-Romagna 2008, torrente Marecchia
Parametri art. 17	Pressioni	Descrizione dell'impatto	Target	UM Target	Note																																			
						Prospettive future	P.U.3	Isolamento delle popolazioni, deriva genetica	0	n. di sbarramenti presenti	Livello impatto medio. Nessuna diga, o altra forma di sbarramento che impedisca la continuità fluviale																													
												Consistenza della popolazione	//	Nessun decremento nel sito (Presente)	Molto rara Rara Comune Presente	Informazioni quantitative non disponibili, target quantitativo sarà definito con la prossima campagna di monitoraggio.																								
																	Popolazione	Struttura di popolazione (numero di classi di età)	//	Mantenimento della struttura di popolazione (= popolazione equilibrata)	1: popolazione equilibrata 2: popolazione destrutturata con prevalenza di adulti 3: popolazione destrutturata con prevalenza di giovani																			
																						Estensione delle aree idonee	//	Nessun decremento nel sito ($\geq 6,68$)																
																									Regime idrologico	Nessuna carenza idrica	Variable in funzione di annate particolarmente siccitose													
																												Vegetazione spondale	Nessun decremento	Target raggiunto										
																															substrato ghiaioso/diottoloso	SI	Target raggiunto							
																																		Acque ben ossigenate	> 8	mg/L	Ossigeno saturazione (%) 103 asta Marecchia a Ponte Verucchio (ARPAE 2020)			
																																						Assenza di elementi di interruzione alla continuità fluviale	Target da raggiungere. Interruzione della continuità fluviale sui Marecchia a causa di uno sbarramento nei pressi del ponte strada Petrallese, situato a monte ed esterno al sito.	
Parametri art.17	Pressioni	Target	UM Target	Note																																				
					Prospettive future	P.U.3	Isolamento delle popolazioni, deriva genetica	0	n. di sbarramenti presenti	Livello impatto medio. Nessuna diga, o altra forma di sbarramento che impedisca la continuità fluviale																														

Specie	Obiettivi	Parametri art. 17	Attributi	Sotto-attributi	Target	UM Target	UM Target	Note																														
5962 <i>Protochondrostoma genei</i> Presente in 117 siti In 8 regioni	Miglioramento habitat di specie in 5 anni	Habitat di specie	Consistenza della popolazione	//	Nessun decremento nel sito (Presente)	Molto rara Rara Comune	Categorie qualitative da Formulario Standard Molto rara Rara Comune	Informazioni quantitative non disponibili, target quantitativo sarà definito con la prossima campagna di monitoraggio.																														
									Struttura di popolazione (numero di classi di età)	//	Mantenimento della struttura di popolazione (= popolazione equilibrata)	1: popolazione equilibrata 2: popolazione destrutturata con prevalenza di adulti 3: popolazione destrutturata con prevalenza di giovani	Informazioni quantitative non disponibili, target quantitativo sarà definito dopo la prossima campagna di monitoraggio.																									
														Estensione delle aree idonee	//	Nessun decremento nel sito ($\geq 6,68$)	km (lunghezza del corso d'acqua)	Habitat di specie: Corsi d'acqua Marecchia e Fanante																				
																			Regime idrologico	Nessuna carenza idrica	Variable in funzione di annate particolarmente siccitose																	
																						Vegetazione spondale	Nessun decremento	Target raggiunto														
																									substrato ghiaioso/diottoloso	SI	Target raggiunto											
																												Acque ben ossigenate	> 8	mg/L	Ossigeno saturazione (%) 103 asta Marecchia a Ponte Verucchio (ARPAE 2020)							
																																Assenza di elementi di interruzione alla continuità fluviale	Target da raggiungere. Interruzione della continuità fluviale sui Marecchia a causa di uno sbarramento nei pressi del ponte strada Petrallese, situato a monte ed esterno al sito.					
																																		Parametri art.17	Pressioni	Target	UM Target	Note

Ses. 2 - Anfibi

Specie	Obiettivi	Parametri art. 17	Attributi	Sotto-attributi	Target	UM Target
1167 Triturus carnifex Presente in 618 siti in 18 regioni	Mantenimento della popolazione e dell'habitat di specie	Popolazione	Consistenza della popolazione	//	Nessun decremento nel sito (Presente)	Categorie qualitative da Formulario Standard Molto rara Rara Comune Presente
			Numero di siti riproduttivi	//	Nessun decremento nel sito (≥ 4)	Numero
			Assenza di ittiofauna alloctona	si		
			(nel caso di siti naturali) Assenza di fenomeni di ininteramento	si		
		Frammentazione dell'habitat		Assenza di elementi di frammentazione dell'habitat entro un raggio di 100 m dal sito riproduttivo		
		Parametri art. 17	Pressioni	Descrizione dell'impatto	Target	UM Target
		Prospettive future	P106	Riduzione habitat di specie per ininteramento in particolare dei siti riproduttivi	0	n. di siti riproduttivi persi

Note
<p>Informazioni quantitative non disponibili, target quantitativo sarà definito nella prossima campagna di monitoraggio.</p>
<p>Pur non essendo disponibile un dato quantitativo del numero di siti riproduttivi si ritiene che viste le caratteristiche e l'estensione dell'areale di distribuzione della specie nel sito siano ipotizzabili un numero minimo di quattro siti riproduttivi.</p>
<p>Informazione non disponibile che sarà reperita con il prossimo monitoraggio.</p>
<p>Informazione quantitativa non disponibile che sarà reperita con il prossimo monitoraggio. Per l'estensione del sito si ritiene non impattante nel complesso dei siti riproduttivi.</p>
<p>Target raggiunto</p>
Note
<p>Livello basso. Nessuna perdita di siti riproduttivi</p>

Specie	Obiettivo	Parametri art. 17	Attributi	Target	UM Target	Note											
SUCCIACAPRE E AVERLIA PICCOLA MIGRATORI A24 Caprimulgus europaeus A338benius collurio	Mantenimento della popolazione e struttura e funzioni dell'habitat della specie	Popolazione	Consistenza della popolazione	presenti	Categorie qualitative da Formulario Standard - Molto rara = la specie è scarsa, con popolazioni molto piccole oppure occasionali (non rilevata regolarmente) - Rara = la specie non è molto abbondante né frequente nel sito - Comune = la specie ha popolazioni di grandi dimensioni												
							Habitat di specie	Fenologia									
								Superficie dell'habitat									
								Qualità dell'habitat	Buona	Eccellente Buono Ridotto							
							Parametri art. 17	PA04	Pressioni	rimozione di elementi tipici dell'agroecosistema uso di prodotti chimici per la protezione delle piante in agricoltura	UM Target	Livello di pressione Alto/medio/basso/nullo	Attualmente la pressione è valutata di livello basso Attualmente la pressione è valutata di livello medio				
														PA14			
														Prospettive future			

Specie	Obiettivi	Parametri art. 17	Attributi	Sotto-attributi	Target	UM Target	Note
1303 <i>Rhinolophus hipposideros</i> <i>Presente in 396 siti in tutte le regioni</i>	Mantenimento della popolazione e struttura e funzioni dell'habitat della specie	Popolazione	Consistenza della popolazione	//	Nessun decremento nel sito	<p>Categorie qualitative da Formulario Standard</p> <ul style="list-style-type: none"> - Molto rara = la specie è scarsa, con popolazioni molto piccole oppure occasionale (non rilevata regolarmente) - Rara = la specie non è molto abbondante né frequente nel sito - Comune = la specie ha popolazioni di grandi dimensioni - Presente = da usare in via eccezionale quando non è noto se la specie è molto rara, rara o comune 	non è possibile indicare un target quantitativo della popolazione, che sarà definito nella prossima campagna di monitoraggio.
			Siti di rifugio noti	//	Nessun decremento nel sito (≥ 1)	numero	<p>Tipologia di rifugio: cavità sotterranea, sito di riposo diurno, habitat 8310</p>
			Superficie dell'habitat trofico	//	Nessun decremento nel sito (2 area totale Habitat DH riconducibili all'habitat di specie)	ettari	<p>Habitat di specie: ambienti forestali a latifoglie o caratterizzati da alternanza di nuclei forestali, spazi aperti e zone umide</p> <p>Habitat DH riconducibili all'habitat di specie: 5130, 6210, 6220, 91AA, 91E0, 9110, 92B0, 92A0</p>
			Qualità dei siti di rifugio	Disturbo antropico	Mantenimento delle attività antropiche ad un livello tale da non influire negativamente sui siti di rifugio	Livello di impatto	
		Habitat di specie	Qualità dell'habitat trofico	Grado di conservazione degli habitat DH riconducibili all'habitat trofico	\geq Buono	Eccellente Buono Ridotto	Si rimanda agli attributi e i target degli habitat DH
				Presenza di punti d'acqua <i>(nel caso di paesaggio prevalentemente forestale)</i> Presenza di boschi eterogenei e disetanei con piccole radure o chiarie <i>(nel caso di paesaggio prevalentemente forestale)</i> Alberi di $\phi > 50$ cm morti in piedi o con cavità o fessure profonde (corteccia sollevata o fori di uscita di insetti xilofagi di grandi dimensioni o nidi di picchi)	Si Si	Si Si	

Specie	Obiettivi	Prospettive future Parametri art. 17	Attributi	Sotto-attributi	Target	UIM Target	Note							
1310 <i>Mniotiltus schreibersi</i> Presente in 19 siti in 18 regioni	Mantenimento della popolazione e struttura e funzioni dell'habitat della specie	Popolazione	Consistenza della popolazione	//	Nessun decremento nel sito	<p>Categorie qualitative da Formulario Standard</p> <ul style="list-style-type: none"> - Molto rara = la specie è scarsa, con popolazioni molto piccole oppure occasionale (non rilevata regolarmente) - Rara = la specie non è molto abbondante né frequente nel sito - Comune = la specie ha popolazioni di grandi numeri 	non è possibile indicare un target quantitativo della popolazione, che sarà definito nella prossima campagna di monitoraggio.							
								Siti di rifugio noti	//	Nessun decremento nel sito (2 1)	1) numero	Habitat di specie: ambienti vari, sia forestali, che aperti, di bassa o media altitudine, da quelle litoranee a quelle di mezza montagna		
													Superficie dell'habitat trofico	//
								Qualità dei siti di rifugio	Disturbo antropico	Grado di conservazione degli habitat DH riconducibili all'habitat trofico	Mantenimento delle attività antropiche ad un livello tale da non influire negativamente sui siti di rifugio	Livello di impatto		
													Qualità dell'habitat trofico	Livello di eterogeneità del mosaico territoriale
								Parametri art. 17	Pressioni	Descrizione dell'impatto	Target	UIM Target		
													Prospettive future	PX03
								PX03	la specie è soggetta probabilmente a pressioni la cui origine non è chiaramente identificabile	Target	UIM Target	Note		

PRESSIONI				BERSAGLIO DELLA MISURA			INFORMAZIONI SU ATTUAZIONE DELLA MISURA					
Specie/ Habitat	Obiettivo	Prioritario (sì/no)	Codice	Descrizione	Tipologia misura	Misura di conservazione	Valore	UM (Ha, numero, %...)	Soggetto responsabile dell'attuazione	Vigenza (per misure regolamentari)	Stato di attuazione	Descrizione
5130	Mantenimento dell'attuale grado di conservazione		PA05	Abbandono della gestione/uso delle praterie e di altri sistemi agricoli o agroforestali. cessazione del pascolo, sfalcio o pratiche tradizionali)	IA - intervento attivo	Sfalcio e decespugliamento selettivo		1 intervento ogni 5 anni	Regione Emilia Romagna		da avviare	Intervento di sfalcio e decespugliamento di primo impianto da eseguirsi indicativamente a partire dalla fine di luglio (sfalci tardivi). Si prevede di avviare entro 5 anni dall'approvazione delle misure
5130	Mantenimento dell'attuale grado di conservazione		PA05	Abbandono della gestione/uso delle praterie e di altri sistemi agricoli o agroforestali. cessazione del pascolo, sfalcio o pratiche tradizionali)	IN - incentivazione	Incentivi verso i proprietari di terreni interessati da habitat 5130 per attuare sfalcio e decespugliamento selettivo		2 volte nell'arco della programmazione PAF	Regione Emilia Romagna		da avviare	Intervento economica per le attività di sfalcio da eseguirsi annualmente indicativamente a partire dalla fine di luglio (sfalci tardivi). Si prevede di avviare entro 5 anni dall'approvazione delle misure
6210	Mantenimento dell'attuale grado di conservazione		PA05	Abbandono della gestione/uso delle praterie e di altri sistemi agricoli o agroforestali. cessazione del pascolo, sfalcio o pratiche tradizionali)	IA - intervento attivo	Sfalcio e decespugliamento dell'intera superficie di ogni singolo poligono con habitat principale 6210		1 volta ogni 5 anni	Regione Emilia Romagna		da avviare	Intervento di sfalcio e decespugliamento di primo impianto da eseguirsi indicativamente a partire dalla fine di luglio (sfalci tardivi). Si prevede di avviare entro 5 anni dall'approvazione delle misure
6210	Mantenimento dell'attuale grado di conservazione		PA05	Abbandono della gestione/uso delle praterie e di altri sistemi agricoli o agroforestali. cessazione del pascolo, sfalcio o pratiche tradizionali)	IN - incentivazione	Sfalcio e decespugliamento annuale dell'intera superficie di ogni singolo poligono con habitat principale 6210		2 volte nell'arco della programmazione PAF	Regione Emilia Romagna		da avviare	Intervento economica per le attività di sfalcio da eseguirsi annualmente indicativamente a partire dalla fine di luglio (sfalci tardivi). Si prevede di avviare entro 5 anni dall'approvazione delle misure
92A0	Mantenimento dell'attuale grado di conservazione		PI02	Altre specie esotiche invasive (non di interesse unionale)	IA - intervento attivo	Controllo delle specie alloctone invasive		1 intervento/anno	Regione Emilia Romagna		da avviare	Gli interventi previsti sono riconducibili alla cerchinatura totale degli individui di <i>Robinia pseudoacacia</i> presenti. Misura da avviare entro 5 anni solo sulle superfici interessate dalla pressione.

9110	Mantenimento dell'attuale grado di conservazione		PM07	Processi naturali senza influenza diretta o indiretta di attività umane o cambiamento climatico	MIR - programma di monitoraggio e/o ricerca	Monitoraggio dello stato di conservazione dell'habitat tramite periodici rilievi forestali	1	campagna di monitoraggio della durata di almeno 5 anni	Regione Emilia Romagna	da avviare	Monitoraggio dello stato di conservazione dell'habitat tramite periodici rilievi forestali che abbiano al centro la struttura del soprassuolo, la % di copertura di specie tipiche, la propagazione e la % di copertura della rinnovazione delle stesse (Es: implementazione schede di monitoraggio IBP). Si prevede di avviare entro 5 anni dall'approvazione delle misure
Himantoglossum adriaticum	Mantenimento dell'attuale grado di conservazione				MIR - programma di monitoraggio e/o ricerca	Monitoraggio dello stato di conservazione e della consistenza della popolazione	1	campagna di monitoraggio della durata di almeno 5 anni	Regione Emilia Romagna	da avviare	Monitoraggio dello stato di conservazione e della consistenza della popolazione tramite protocollo ISPra (2016). Si prevede di avviare entro 5 anni dall'approvazione delle misure
1167 Triturus camifex	Mantenimento della popolazione e dell'habitat di specie		PI06	Alterazione fisica dei corpi d'acqua	IA - intervento attivo	Incentivare incremento siti rifugio	1	intervento	Regione Emilia Romagna	da avviare	Incentivare la presenza e la diffusione di fauna minore mediante l'incremento di siti rifugio. L'azione prevede la realizzazione di necromassa forestale a terra e pile faunistiche, che possano fornire il rifugio ad Anfibii, Rettili e Micromammiferi; tali interventi potranno favorire anche specie saprofitiche
1137 Barbus plebejus	Miglioramento habitat di specie in 5 anni		PI03	Vecchi sbarramenti o altre infrastrutture obsolete	IA - intervento attivo	Ripristino della continuità fluviale	1	intervento	Regione Emilia Romagna	da avviare	Rimozione o adeguamento dei manufatti esistenti, sul Marecchia a monte ed esterno al sito, che causano interruzione del "continuum" dei corsi d'acqua e limitano i naturali spostamenti della fauna ittica di interesse comunitario. Da realizzare entro 5 anni dall'approvazione della misura.
5962 Protocollo indrostom e Generi	Miglioramento habitat di specie in 5 anni		PI03	Vecchi sbarramenti o altre infrastrutture obsolete	IA - intervento attivo	Ripristino della continuità fluviale	1	intervento	Regione Emilia Romagna	da avviare	Rimozione o adeguamento dei manufatti esistenti, sul Marecchia a monte ed esterno al sito, che causano interruzione del "continuum" dei corsi d'acqua e limitano i naturali spostamenti della fauna ittica di interesse comunitario. Da realizzare entro 5 anni dall'approvazione della misura.

1303 Rhinolop hus hipposide ros	Mantenimento della popolazione e struttura e funzioni dell'habitat della specie	si	PX03	Pressione o minaccia sconosciuta	PD - programma didattico	Divulgazione importanza specie autoctone	5	Intervento/anno	Regione Emilia-Romagna	Da avviare	Organizzazione di incontri aperti alla cittadinanza per illustrare le esigenze ecologiche, i fattori di minaccia, il significato delle azioni di conservazione per i Chiroteri. Predisposizione di progetti di educazione ambientale da proporre alle scuole dei comuni interessati dal territorio del sito
1304 Rhinolop hus ferrumq uinum	Mantenimento della popolazione e struttura e funzioni dell'habitat della specie	si	PX03	Pressione o minaccia sconosciuta	PD - programma didattico	Divulgazione importanza specie autoctone	5	Intervento/anno	Regione Emilia-Romagna	Da avviare	Organizzazione di incontri aperti alla cittadinanza per illustrare le esigenze ecologiche, i fattori di minaccia, il significato delle azioni di conservazione per i Chiroteri. Predisposizione di progetti di educazione ambientale da proporre alle scuole dei comuni interessati dal territorio del sito
1310 Miniopte rus schreiber sili	Mantenimento della popolazione e struttura e funzioni dell'habitat della specie	si	PX03	Pressione o minaccia sconosciuta	PD - programma didattico	Divulgazione importanza specie autoctone	5	Intervento/anno	Regione Emilia-Romagna	Da avviare	Organizzazione di incontri aperti alla cittadinanza per illustrare le esigenze ecologiche, i fattori di minaccia, il significato delle azioni di conservazione per i Chiroteri. Predisposizione di progetti di educazione ambientale da proporre alle scuole dei comuni interessati dal territorio del sito

SUCCIACA PRE E AVERLA PICCOLA NIDIFICAN TI E MIGRATO RI A224 Caprimulg us europaeus A338Bani us collurio	Mantenim ento della popolazion e e struttura e funzioni dell'habita t della specie	no	PA04	rimozione di elementi tipici dell'agroecosistema	RE - regolamentazio ne	Misure Generali di Conservazione RER	intero sito	ettari	Regione Emilia Romagna	si	in corso	E' vietato convertire le superfici a prato permanente o a pascolo permanente ad altri usi, salvo Valutazione di Incidenza (Vinca) dell'Ente gestore del sito. E' vietato trinciare o tagliare la vegetazione arborea e arbustiva negli spazi aperti e nei pascoli, in planura e in collina (fino a 600 m slm), dal 15 marzo al 15 luglio salvo Valutazione di Incidenza (Vinca) dell'Ente gestore del sito; sono fatti salvi gli interventi di potatura. E' vietato tagliare la vegetazione arbustiva o arborea sia essa costituita da singoli esemplari arbori o in filare e nei boschetti dal 15 marzo al 15 luglio in planura e in collina (fino a 600 m slm), salvo Valutazione di incidenza (Vinca) dell'Ente gestore del sito; tale divieto non è comprensivo delle fasi di depezzamento, di concentramento e di esbosco del legname ai margini delle piste e non si applica alle potature.
			PA14	uso di prodotti chimici per la protezione delle piante in agricoltura	IN - incentivazione	Bandi per l'applicazione di misure agro climatico ambientali da parte delle imprese agricole	intero sito	ettari	Regione Emilia Romagna	si	in corso	Applicazione dell'operazione 10.1.02 del PSR 2014-2020 e degli interventi SRA12 (Colture a perdere corridoi ecologici fasce ecologiche) e SRA29 (Pagamento al fine di adottare e mantenere pratiche e metodi di produzione biologica) del Complemento di Programmazione per lo Sviluppo Rurale del Programma Strategico della PAC 2023-2027 della RER

MODALITA' DI ATTUAZIONE							FINANZIAMENTO			
Link Utili	Azioni	Soggetto attuatore	Modalità di attuazione	Costo M/dC	Fonte di finanziamento 2014-2020	Misura inserita nel PAF 2021-2027 (sì/no)	Codice Categoria a PAF	Fonte di finanziamento PAF 2021-2027	Altre fonti di finanziamento non inserite nel PAF	
	Stanziamiento e accrediamento del finanziamento. Realizzazione di interventi di sfalcio e decespugliamento. Collaudo e controllo ex post.	Regione Emilia Romagna (parte amministrativa), ditta specializzata (esecuzione intervento)	Procedure di affidamento a proprietari, contoterzisti o concessionari	1200 € ha	PSR 2014-2si		E2 mantenim	FEASR	Fondi Regionali	
	Programmazione e definizione di procedure per forme di incentivazione economica (annuali o plurianuali) al soggetto proprietario/gestore dei terreni per la realizzazione si sfalci e decespugliamenti annuali sull'intera superficie di ogni singolo poligono con habitat principale 6210	Regione Emilia Romagna (parte amministrativa), ditta specializzata (esecuzione intervento)	Procedure di affidamento a proprietari, contoterzisti o concessionari	400 €/ha anno	PSR 2014-2si		E2 mantenim	FEASR	Fondi Regionali	
	Stanziamiento e accrediamento del finanziamento/ contributo. Realizzazione di interventi di sfalcio e decespugliamento. Collaudo e controllo ex post.	Regione Emilia Romagna (parte amministrativa), ditta specializzata (esecuzione intervento)	Procedure di affidamento a contoterzisti o concessionari	400 € ha	PSR 2014-2si		E2 mantenim	FEASR	Fondi Regionali	
	Programmazione e definizione di procedure per forme di incentivazione economica (annuali o plurianuali) al soggetto proprietario/gestore dei terreni per la realizzazione si sfalci e decespugliamenti annuali sull'intera superficie di ogni singolo poligono con habitat principale 6210	Regione Emilia Romagna (parte amministrativa), proprietari, contoterzisti o concessionari (esecuzione intervento)	Procedure di affidamento a contoterzisti o concessionari	300 €/ha anno	PSR 2014-2si		E2 mantenim	FEASR	Fondi Regionali	
	Progettazione degli interventi con segnatura degli individui da sottoporre a cercinatura. Realizzazione dell'intervento tramite ditta forestale specializzata.	Regione Emilia Romagna Enti Delegati in materia forestale	Affidamento di servizio tecnico di progettazione. Procedura per affidamento dei lavori. Collaudo dei lavori.	30 € / pianta + costo progettazione	PSR 2014-2si		E2 mantenim	FEASR	Fondi propri dei Comuni	

	Progettazione di una campagna di monitoraggio a livello regionale che permetta di controllare lo stato dell' habitat 91L0, tendenzialmente raro per la regione, in tutti i siti Rete Natura 2000 (<15)	Regione Emilia Romagna; Enti Delegati in materia forestale; Professionisti del settore, Università	Affidamento del servizio tecnico di progettazione della campagna di monitoraggio e successiva realizzazione	50.000 € per tutta la regione	si	E.1.3 monitoraggio rendicontazione	FEASR	Fondi Regionali e/o Ministeriali
https://www.isprambiente.gov.it/public_files/diretiva-habitat/Manuale-140-2016.pdf	Progettazione di una campagna di monitoraggio che permetta di verificare la consistenza della popolazione all'interno del sito e lo stato di conservazione anche in relazione all'habitat di specie di riferimento (62.10)	Regione Emilia Romagna; Professionisti del settore, Università	Affidamento del servizio tecnico di progettazione della campagna di monitoraggio e successiva realizzazione	10.000 €	si	E.1.3 monitoraggio rendicontazione	FEASR	Fondi Regionali e/o Ministeriali
	vedi descrizione	Regione Emilia Romagna; Ditta specializzata che si occuperà della realizzazione dell'intervento.	Predisposizione bando e affidamento del servizio, collaudo dei lavori.	12.000 €	no			L.R. 6/2005 art. 61. FEASR
	vedi descrizione	Regione Emilia Romagna; Ditta specializzata che si occuperà della realizzazione dell'intervento.	Predisposizione bando e affidamento del servizio, collaudo dei lavori.	50.000 €	no			L.R. 6/2005 art. 61. FEASR.
	vedi descrizione	Regione Emilia Romagna; Ditta specializzata che si occuperà della realizzazione dell'intervento.	Predisposizione bando e affidamento del servizio, collaudo dei lavori.	vedere costo inserito per la misura IA del B. <i>plebejus</i>	no			L.R. 6/2005 art. 61. FEASR.

	vedi descrizione	Regione Emilia-Romagna - liberi professionisti / ditte specializzate	Procedura per l'affidamento dell'incarico di divulgazione		7.000		si	E.2.9	PdG: Fondi dell'Ente gestore, INF-EAS per i Centri di Educazione Alla Sostenibilità	FESR; L.R. 6/2005 art. 61									
	vedi descrizione	Regione Emilia-Romagna - liberi professionisti / ditte specializzate	Procedura per l'affidamento dell'incarico di divulgazione		7.000		si	E.2.9	PdG: Fondi dell'Ente gestore, INF-EAS per i Centri di Educazione Alla Sostenibilità	FESR; L.R. 6/2005 art. 61									
	vedi descrizione	Regione Emilia-Romagna - liberi professionisti / ditte specializzate	Procedura per l'affidamento dell'incarico di divulgazione		7.000		si	E.2.9	PdG: Fondi dell'Ente gestore, INF-EAS per i Centri di Educazione Alla Sostenibilità	FESR; L.R. 6/2005 art. 61									

	vedi descrizione	Regione Emilia-Romagna	Proprietari e gestori terreni	a carico dei soggetti attuatori		no			
	vedi descrizione	imprese agricole e SACP RER	assegnazione dei contributi tramite bandi	da 90 a 791 €/ettaro/anno per SRA29 e 250 €/ha/anno per operazione 10.1.02 e intervento SRA12	Piano Regionale di Sviluppo Rurale 2014-2020	no			Complemento di Programmazione per lo Sviluppo Rurale del Programma Strategico della PAC 2023-2027 della RER

BERSAGLIO DELLA MISURA				INFORMAZIONI SU ATTUAZIONE DELLA MISURA			
Tipologia misura	Misura di conservazione	Valore	UM (Ha, numero, %...)	Soggetto responsabile dell'attuazione	Vigenza (per misure regolamentari)	Stato di attuazione	Descrizione
RE - regolamentazione	E' vietato il pascolo e le colture agrarie negli impianti calanchivi e per una fascia di rispetto di 20 m nel ciglio superiore	100	% della sup. del sito	Regione Emilia Romagna	si	in corso	Deliberazione di Giunta regionale n. 1227/24
RE - regolamentazione	E' vietato raccogliere o danneggiare intenzionalmente esemplari di specie vegetali	100	% della sup. del sito	Regione Emilia Romagna	si	in corso	Deliberazione di Giunta regionale n. 1227/25
RE - regolamentazione	Sono vietate le pratiche agricole di preparazione del suolo che determinino l'occlusione dei pozzi o di altri fenomeni carsici superficiali e profondi.	100	% della sup. del sito	Regione Emilia Romagna	si	in corso	Deliberazione di Giunta regionale n. 1227/26
RE - regolamentazione	E' vietato lavorare il terreno a profondità maggiore di 30 cm in un'area di rispetto del pozzo/punto di assorbimento carsico per un raggio di almeno 5 m, al fine di limitare il trasporto solido e l'occlusione/alterazione dei fenomeni speleogenetici; in tali aree è vietato l'utilizzo di diserbanti per il controllo della vegetazione spontanea presente che può essere controllata manualmente o meccanicamente	100	% della sup. del sito	Regione Emilia Romagna	si	in corso	Deliberazione di Giunta regionale n. 1227/27
MR - programma di monitoraggio e/o ricerca	Monitoraggio di tutti gli habitat del sito	1	campagna di monitoraggio	Regione Emilia Romagna		da avviare	Monitoraggio delle specie di Allegato II DH che riporti informazioni quantitative delle popolazioni presenti ed informazioni quantitative relative agli habitat di specie e siti di riproduzione. Da realizzare entro 5 anni dall'approvazione della misura.
MR - programma di monitoraggio e/o ricerca	Monitoraggio specie Allegato II DH presenti nel sito.	100 % del sito		Regione Emilia Romagna		da avviare	

REGIONE EMILIA-ROMAGNA

DETERMINAZIONE DEL RESPONSABILE DEL SETTORE ATTIVITÀ CULTURALI, ECONOMIA DELLA CULTURA, GIOVANI 28 NOVEMBRE 2024, N. 25981

L.R. n. 13/1999 art. 9. Assegnazione e concessione di contributi per interventi per spese di investimento nel settore dello spettacolo dal vivo, quantificati con delibera della Giunta regionale 11 novembre 2024, n. 2157. Assunzione impegni di spesa a favore dei soggetti beneficiari

IL DIRIGENTE FIRMATARIO

(omissis)

determina

1. di assegnare e concedere ai soggetti beneficiari di cui all'Allegato 1, parte integrante e sostanziale del presente atto, i contributi a fianco di ciascuno riportati, per la realizzazione degli interventi volti al miglioramento e alla qualificazione delle sedi di spettacolo in Emilia-Romagna, in attuazione della deliberazione della Giunta regionale 2157/2024, per complessivi € 4.000.000,00;

2. di imputare contabilmente la spesa complessiva di € **4.000.000,00** come segue:

- quanto a 2.000.000,00, registrata al n. 3025002248 di impegno sul capitolo di spesa U70684 "Contributi agli Enti locali e ad altri enti delle amministrazioni locali per investimenti nel settore dello spettacolo (art. 4, comma 2, L.R. 5/7/1999, n.13)" del bilancio finanziario gestionale 2024-2026, **anno di previsione 2025**, approvato con deliberazione della Giunta regionale 2291/2023 e succ. mod., che presenta la necessaria disponibilità;

- quanto a 2.000.000,00, registrata al n. 3026001148 di impegno sul capitolo di spesa U70684 "Contributi agli enti locali e ad altri enti delle amministrazioni locali per investimenti nel settore dello spettacolo (art. 4, comma 2, L.R. 5/7/1999, n.13)" del bilancio finanziario gestionale 2024-2026, **anno di previsione 2026**, approvato con deliberazione della Giunta regionale 2291/2023 e succ. mod., che presenta la necessaria disponibilità,

ed in relazioni ai quali, in attuazione del d. lgs. 118/2011, la stringa concernente la codificazione della transazione elementare, risulta essere la seguente:

Capitolo U70864 - Missione 05 - Programma 02 - Codice Economico U.2.03.01.02.003 - COFOG 8.02 - Trans. UE 8 - SIOPE 2030102003 - C.I. Spesa 4 - Gestione ordinaria 3

rinviano, relativamente ai codici C.U.P. all'Allegato 1), parte integrante del presente provvedimento;

3. che alla liquidazione della spesa di cui al precedente punto 2 e alla richiesta di emissione dei relativi titoli di pagamento provvederà ai sensi del d.lgs. n.118/2011 e della deliberazione di Giunta regionale n.1276/2024 il Responsabile del Settore Attività Culturali, Economia della Cultura, Giovani;

4. che i contributi verranno liquidati secondo le seguenti modalità, nel rispetto di quanto previsto ai paragrafi 10 e 11 dell'Avviso richiamato in premessa:

- i pagamenti saranno disposti per stati di avanzamento lavori (SAL), ogni qualvolta le spese rendicontate, incluse le spese di progettazione, siano equivalenti ad almeno € 50.000,00, fatto salvo il pagamento dell'ultimo SAL, e fino al raggiungimento del 90% dell'importo del contributo, previa attestazione mediante apposito certificato di pagamento rilasciato dal Responsabile Unico del Procedimento, corredato delle relative fatture emesse e da apposita scheda contenente i dati in ordine allo stato di attuazione delle opere e alla contabilità dei lavori;

- il saldo, nella misura minima del 10% del contributo regionale concesso, a seguito dell'avvenuta ultimazione delle opere sulla base della documentazione di cui al paragrafo 11 - "Modalità di rendicontazione finale" dell'Avviso;

5. di vincolare i soggetti beneficiari di cui al presente provvedimento agli obblighi di cui al paragrafo 16 dell'Avviso ed in particolare a provvedere all'affidamento dei lavori entro diciotto mesi dalla data di concessione delle risorse, prorogabili di ulteriori sei mesi nel caso in cui in sede di domanda sia stato presentato un progetto di fattibilità tecnico-economica (PFTE), pena la revoca del contributo;

6. di rinviare, per tutto ciò che non è espressamente previsto nel presente provvedimento, all'Avviso approvato quale allegato A della deliberazione di Giunta regionale 884/2024, e alla deliberazione di Giunta regionale 2157/2024, che ha approvato la graduatoria dei progetti ammessi e ha quantificato i contributi;

7. di provvedere agli adempimenti previsti dall'art. 56, 7° comma, del d. lgs. 118/2011;

8. di provvedere agli obblighi di pubblicazione previsti dall'art. 26, comma 2, del d. lgs. 33/2013 e alle ulteriori pubblicazioni previste dal Piano integrato delle attività e dell'organizzazione 2024-2026, nonché dalla direttiva di indirizzi interpretativi degli obblighi di pubblicazione, ai sensi dell'art. 7 bis del medesimo decreto;

9. di disporre la pubblicazione del presente atto sul portale regionale emiliaromagnacultura.it e, per estratto, nel Bollettino Ufficiale della Regione Emilia-Romagna Telematico.

Il Responsabile di Settore
Gianni Cottafavi

AVVISO INTERVENTI PER SPESE DI INVESTIMENTO NEL SETTORE DELLO SPETTACOLO L.R. 13/99 (DGR 884/2024)

ALLEGATO 1

ASSEGNAZIONE E CONCESSIONE CONTRIBUTI QUANTIFICATI CON DGR 2157/2024

N. PROGRESSIVO	SOGGETTO BENEFICIARIO	CODICE FISCALE	PROV.	BENE SOGGETTO DELL'INTERVENTO	TIPOLOGIA INTERVENTO: A (Ripristino, ristrutturazione, qualificazione, riduzione del consumo energetico); B (Innovazione tecnologica)	CUP	SPESA AMMISSIBILE INTERVENTO	CONTRIBUTO CONCESSO	% contributo su spesa ammissibile	quota contributo ANNO 2025 CAP. U70684	quota contributo ANNO 2026 CAP. U70684
1	Comune di Fidenza	82000530343	PR	Teatro G. Magnani	a+h	B52F24000280002	600.000,00	380.000,00	63%	380.000,00	0,00
2	Comune di Correggio	00341180354	RE	Convitto Rinaldo Corso "Ex-Teatrino"	a+h	G47G23000240004	1.000.000,00	475.000,00	48%	190.000,00	285.000,00
3	Comune di Luzzara	00443430350	RE	Teatro sociale di Luzzara	a+h	J12F24000150006	182.000,00	136.591,00	75%	136.591,00	0,00
4	Comune di Crevalcore	00316400373	BO	Teatro comunale di Crevalcore	a+h	F39F24000030006	547.435,66	412.217,89	75%	11.294,97	400.922,92
5	Comune di Dovadola	80009550403	FC	Teatro comunale di Dovadola	a+h	F52H24000270006	602.624,63	457.994,72	76%	135.756,29	322.238,43
6	Comune di Bologna	01232710374	BO	Teatro comunale di Bologna	a	F32H24000130006	1.000.000,00	475.000,00	48%	380.000,00	95.000,00
7	Comune di Rimini	00304260409	RNI	Teatro A. Galli	b	G94J24000290006	465.926,00	266.000,00	57%	133.832,78	132.167,22
8	Comune di Civitella di Romagna	80002330407	FC	Teatro Golfarelli	a+h	E37D24000060006	603.675,00	453.058,09	75%	135.917,43	317.140,66
9	Comune di Guattieri	00440630358	RE	Teatro sociale di Guattieri	a+h	E74J24000340006	632.890,00	475.000,00	75%	27.469,23	447.530,77
10	Comune di Faenza	00357850395	RA	Teatro comunale Angelo Masini	a+h	J27B24000060006	625.000,00	469.138,30	75%	469.138,30	0,00
TOTALE								4.000.000,00		2.000.000,00	2.000.000,00

REGIONE EMILIA-ROMAGNA

DETERMINAZIONE DEL RESPONSABILE DEL SETTORE ATTIVITÀ CULTURALI, ECONOMIA DELLA CULTURA, GIOVANI 9 DICEMBRE 2024, N. 26939

L.R. 14/2022 - Iscrizione e aggiornamento dell'Albo regionale dei Carnevali storici

IL DIRIGENTE FIRMATARIO

Viste:

la L.R. 3 ottobre 2022, n. 14 “Norme in materia di sostegno ai carnevali storici”;

la Deliberazione della Giunta n. 122/2023 avente ad oggetto “Istituzione dell'Albo regionale dei carnevali storici e approvazione del Regolamento sulle modalità di gestione dell'Albo medesimo”;

la Determinazione n. 6962/2023 “L.R. 14/2022 – Iscrizione all'Albo regionale dei carnevali storici”;

dato atto che:

l'art. 3 della L.R. n. 14/2022 prevede l'istituzione dell'Albo regionale dei carnevali storici, cui possono essere iscritti i carnevali storici che possiedono i requisiti di cui all'art. 1 comma 3 della suddetta legge e che l'iscrizione all'Albo è condizione necessaria per beneficiare delle forme di sostegno regionale a favore dei carnevali storici;

il suddetto Albo è stato istituito con Deliberazione della Giunta regionale n. 122/2023 e che con lo stesso atto è stato approvato il Regolamento sulle modalità di gestione dell'Albo regionale dei carnevali storici, il quale stabilisce le modalità di gestione e aggiornamento dell'Albo, i requisiti di iscrizione all'Albo, il procedimento di iscrizione e il contenuto dell'Albo;

(omissis)

ritenuto pertanto di procedere all'iscrizione all'Albo regionale dei Carnevali del:

- 1. Carnevale di Bazzano (Valsamoggia, BO)**
- 2. Carnevale di Borgo Tossignano (Borgo Tossignano, BO)**
- 3. Carnevale di San Lazzaro in Borgo (Faenza, RA);**

così come risulta dall'Allegato A), parte integrante e sostanziale della presente determinazione;

dato atto che, con la presente determinazione, si procede contestualmente all'aggiornamento dell'Albo regionale dei carnevali storici, indicando le informazioni relative allo svolgimento dei Carnevali nell'anno 2025 così come risulta dall'Allegato A, parte integrante e sostanziale della presente determinazione;

dato atto che l'iscrizione all'Albo dei Carnevali sopracitati è valida per tre anni, che decorrono dal momento di iscrizione, ovvero dalla data del presente provvedimento. Decorso detto termine, il Settore competente provvederà ad accertare il mantenimento dei requisiti richiesti dalla legge per l'iscrizione all'Albo da parte dei Carnevali iscritti;

(omissis)

determina

1. di ammettere ed iscrivere n. 3 Carnevali regionali:

- **Carnevale di Bazzano (Valsamoggia, BO)**
- **Carnevale di Borgo Tossignano (Borgo Tossignano, BO)**
- **Carnevale di San Lazzaro in Borgo (Faenza, RA)**

all'Albo regionale dei Carnevali storici di cui alla L.R. 14/2022, così come risulta dall'Allegato A), parte integrante e sostanziale della presente determinazione;

2. di provvedere contestualmente all'aggiornamento e del suddetto Albo, così come risulta dall'Allegato A) parte integrante e sostanziale della presente determinazione;

3. di rinviare per quanto non espressamente previsto nel presente provvedimento alla deliberazione della Giunta regionale n. 122/2023 – “Istituzione dell'Albo regionale dei Carnevali storici e approvazione del Regolamento sulle modalità di gestione dell'Albo medesimo”;

4. che, per quanto previsto in materia di pubblicità, trasparenza e diffusione di informazioni, si provvederà alle pubblicazioni ai sensi delle disposizioni normative ed amministrative richiamate in parte narrativa, inclusa la pubblicazione ulteriore prevista dal piano triennale di prevenzione della corruzione e trasparenza, ai sensi dell'art. 7 bis del D.lgs. n. 33 del 2013;

5. di disporre la pubblicazione per estratto del presente atto nel Bollettino ufficiale della Regione Emilia-Romagna Telematico.

Il Responsabile di Settore
Gianni Cottafavi

ALBO REGIONALE DEI CARNEVALI STORICI DELL'EMILIA ROMAGNA (ART. 3 L.R. 14/2022)

ALLEGATO A

N.	Denominazione Carnevale	Comune	Prov.	Date di svolgimento Carnevale 2025	Ente organizzatore Carnevale 2025	Eventi collaterali 2025	Date eventi collaterali 2025	Anno di prima edizione	Edizioni celebrate	Link al sito web e/o canali social dedicati al carnevale	Raccolte documentali dedicate al carnevale	Percorsi artistico-espositivi dedicati al carnevale	Scuole/corsi sulle tecniche legate alla costruzione di maschere
N.1	Carnevale dei Fanataveicoli	Imola	BO	2 - 4 marzo 2025	Comune di Imola	Spettacoli a tema	dal 27 febbraio al 4 marzo 2025	1998	28	https://www.facebook.com/Carnevale.dei.fanataveicoli	X		X
N.2	Carnevale di Bazzano	Valsamoggia	BO	23 febbraio e 2 marzo 2025	Carnevale dei bambini di Bazzano APS	Presentazione del Libretto celebrativo, mostra fotografica sul Carnevale, laboratorio	febbraio e settembre 2025	1965	60	https://www.facebook.com/CarnevaleDeiBambini/210cafe=it-IT	X	X	X
N.3	Carnevale di Borgo Tossignano	Borgo Tossignano	BO	4 marzo 2025	Comune di Borgo Tossignano	Laboratori di creazione di maschere e mostre	2 - 4 marzo 2025	1901	123	/		X	X
N.4	Carnevale di Pianoro	Pianoro	BO	1 - 2 marzo 2025	Pro Loco Pianoro APS	Carnevale di Pianoro in tour	23 febbraio, 9, 16 marzo 2025	1988	36	https://www.comune.pianoro.bo.it/servizi/eventi/cerca_fase_03.aspx?ID=8826	X		
N.5	Carnevale di Pieve di Cento	Pieve di Cento	BO	2, 9, 16 febbraio 2025	Pro Loco di Pieve di Cento APS	Carnevale in notturna	17 maggio / 31 maggio 2025	1974	48	https://www.facebook.com/CarnevaleDipieve	X		X
N.6	Carnevale di San Giovanni in Persiceto	San Giovanni in Persiceto	BO	23 febbraio, 3 marzo 2025	Associazione Carnevale Persiceto APS ETS	Mostre ed esposizioni, Premio Bertoldo, La compagnia dello Spillo	dal 22 febbraio al 30 marzo 2025	1874	151	http://carnevalepersiceto.it/	X	X	X
N.7	Carnevale di San Pietro in Casale	San Pietro in Casale	BO	15, 23 febbraio, 4 marzo, 24 maggio 2025	Associazione Carnevaled San Pir in Casale a.p.s.	Mostra fotografica, corsi di formazione per bambini e ragazzi - "Il Carnevale del futuro"	febbraio, marzo, maggio, ottobre 2025	1871	31	www.carnevaledisantetroincasale.it	X	X	X
N.8	Carnevale di Civitella di Romagna	Civitella di Romagna	FC	2 marzo 2025	Associazione Carnevale civitelliese	/	/	1961	64	https://www.facebook.com/CarnevaleCivitelliese/	X	X	X
N.9	Carnevale di Forlimpopoli	Forlimpopoli	FC	dal 23 al 30 marzo 2025	Comune di Forlimpopoli	/	/	1914	102	https://www.segavecchia.it/	X		
N.10	Carnevale di Gambettola	Gambettola	FC	dal 21 - 26 aprile 2025	Associazione Gambettola Eventi	Villaggio del Carnevale, Laboratori e corsi per la cartapesta, concorsi a premi, incontri, conferenze e mostre a tema carnevale	attività organizzate nel corso di tutto l'anno 2025	1886	139	https://www.carnevalebellaromagna.it/	X	X	X

N.11	Carnevale di Cento	Cento	FE	16 - 23 febbraio e 2 - 9 - 16 marzo 2025	Fondazione Teatro G. Borgatti	Mostre, laboratori, visite guidate, dimostrazioni di lavorazione della cartapesta, spettacoli, carnevale dei bambini, concerti, letture	dal 15 febbraio al 16 marzo 2025	1546	77	https://www.carnevalecento.com/	X	X	X
N.12	Carnevale di San Cesario sul Panaro	San Cesario Sul Panaro	MO	27 - 30 marzo 2025	Le contrade di San Cesario APS	/	/	1983	40	https://www.facebook.com/groups.1393625660897185/	X	X	
N.13	Carnevale della "Zobia"	Fiorenzuola d'Arda	PC	1 - 2 marzo 2025	Associazione "Amici della Zobia" e Comune di Fiorenzuola d'Arda	Eventi musicali, Pallo, Mostra fotografica	24 marzo 2025	1995	28	https://www.facebook.com/zobiafiorenzuola/?locale=it_IT		X	
N.14	Carnevale di "San Grugnone"	Conselice	RA	5, 16 marzo 2025	Comune di Conselice / Comitato San Grugnone // Bianconiglio APS	/	/	1919	94	http://www.carnevaleсанgrugnone.it	X	X	
N.15	Carnevale di Cotignola	Cotignola	RA	30 marzo 2025	Pro Loco di Cotignola	574° Segavecchia, Corsi "La fabbrica della Cartapesta", esposizione con opere di cartapesta	dal 27 al 30 marzo 2025	1946	77	https://www.prolococotignola.com/ https://www.facebook.com/prolococotignola/?locale=it_IT	X	X	X
N.16	Carnevale di San Lazzaro in Borgo	Faenza	RA	6 aprile 2025	Comitato San Lazzaro ODV	Sfilate, laboratori, esposizioni, manifestazioni sportive	5, 6 aprile e 20 maggio 2025	1981	38	https://www.carnevalefaenza.altervista.org	X	X	
N.17	Festa di Primavera, dei Carri Allegorici in Gesso, di Festa e di Pensiero	Casola Valsenio	RA	25 aprile e 3 maggio 2025	Pro Loco Casola Valsenio	Mostra fotografica sui carri allegorici, esposizione modellini, "Cartieri"	5 aprile 2025	1891	125	www.casolaromatita.it https://www.facebook.com/carlaspasodavalsenio	X	X	
N.18	Carnevale di Castelnuovo di Sotto	Castelnuovo di Sotto	RE	16 e 23 febbraio e 2 e 9 marzo 2025	Associazione Al Castelnuovo APS	XXIX° Mostra mercato ai Carnevali d'Italia	aprile 2025	1886	139	https://www.alcastelnovo.it/	X	X	X

REGIONE EMILIA-ROMAGNA

DETERMINAZIONE DEL RESPONSABILE DEL SETTORE ATTIVITÀ FAUNISTICO-VENATORIE, PESCA E ACQUACOLTURA 25 NOVEMBRE 2024, N. 25378

Legge n.157/1992, L.R. n.8/1994 e deliberazione n. 958/2024 contenente avviso pubblico per la presentazione delle domande di accesso ai contributi per l'acquisto di presidi per la prevenzione dei danni da fauna selvatica ai sensi dell'art. 17 della L.R. n. 8/1994 - anno 2024. Approvazione graduatoria unica regionale, prima concessione e relativo impegno di spesa

IL DIRIGENTE FIRMATARIO

Viste:

- la Legge 11 febbraio 1992, n. 157 "Norme per la protezione della fauna selvatica omeoterma e per il prelievo venatorio" e, in particolare, l'art. 26 in base al quale, per far fronte ai danni arrecati alle produzioni agricole ed alle opere approntate sui terreni coltivati e a pascolo dalla fauna selvatica, è costituito a cura delle Regioni, un fondo destinato alla prevenzione e all'indennizzo dei danni medesimi, il cui funzionamento deve essere regolato con apposite disposizioni;

- la Legge Regionale 15 febbraio 1994, n. 8 "Disposizioni per la protezione della fauna selvatica e per l'esercizio dell'attività venatoria" e, in particolare, l'art.17, recante disposizioni relative ai "Danni alle attività agricole" che, al comma 2, prevede che la Regione possa concedere, tra l'altro, contributi per interventi di prevenzione per danni arrecati dalla fauna selvatica limitatamente alle specie e nei territori di seguito indicati:

- specie cacciabili di cui all'art. 18 della legge statale, all'interno delle zone di protezione di cui all'art. 19 della citata L.R. n. 8/1994, nei parchi e nelle riserve naturali regionali, nonché nelle aree contigue ai parchi dove non è consentito l'esercizio venatorio;

- specie protette o specie il cui prelievo venatorio sia vietato, anche temporaneamente, per ragioni di pubblico interesse, nell'intero territorio agro-silvo-pastorale;

Richiamati:

- il Trattato sul funzionamento dell'Unione Europea, ed in particolare gli artt. 107 e 108 del Capo 1, sez. 2 relativo agli aiuti concessi dagli Stati;

- gli Orientamenti dell'Unione Europea per gli Aiuti di Stato nei settori agricolo e forestale e nelle zone rurali 2014-2020 (2014/C 204/1) ed in particolare il punto 1.1.1.1 "Aiuti agli investimenti in attivi materiali e attivi immateriali nelle aziende agricole connessi alla produzione agricola primaria", punto (143) lett.(e) e (144) lett.(g) relativi, tra l'altro, agli investimenti finalizzati alla prevenzione dei danni provocati da specie protette;

- gli attuali Orientamenti dell'Unione Europea per gli Aiuti di Stato nei settori agricolo e forestale e nelle zone rurali 2023-2027 (2022/C 485/01) ed in particolare il punto 1.1.1.1 "Aiuti agli investimenti immateriali nelle aziende agricole connessi alla produzione agricola primaria", punto (152) lett.(d) e (153) lett.(g) relativi, tra l'altro, agli investimenti finalizzati alla prevenzione dei danni provocati da specie protette nonché il punto (162) che prevede che per gli investimenti previsti al punto 152 lettera d), l'intensità dell'aiuto può essere aumentata al massimo fino al 100%;

Richiamati altresì:

- il Regolamento (UE) n. 1408/2013 della Commissione del 18 dicembre 2013 e successive modifiche, relativo all'applicazione degli articoli 107 e 108 del Trattato sul funzionamento dell'Unione europea agli aiuti "de minimis" nel settore agricolo, che disciplina l'assetto di incentivazione e di sostegno finanziario in favore delle imprese attive nella produzione primaria di prodotti agricoli, ed in particolare:

- l'art. 3, comma 2, che stabilisce il limite di € 20.000,00, quale valore complessivo degli aiuti concedibili ad una medesima impresa nell'arco di tre esercizi fiscali in relazione a specifiche previsioni dettate dallo Stato membro;

- l'art. 3, comma 3 bis, che attribuisce agli Stati membri la facoltà di innalzare il predetto limite fino ad € 25.000,00 a determinate condizioni;

- il D.M. n. 5591 del 19 maggio 2020 del Ministero delle Politiche Agricole, alimentari e forestali che, tra l'altro, definisce in € 25.000,00 l'importo massimo cumulativo per gli aiuti "de minimis" concedibili ad una medesima impresa attiva nel settore della produzione primaria di prodotti agricoli nell'arco di tre esercizi fiscali;

- il Regolamento (UE) n. 2391/2023 che modifica i regolamenti (UE) n. 717/2014, (UE) n. 1407/2013, (UE) n. 1408/2013 e (UE) n. 360/2012 per quanto riguarda gli aiuti "de minimis" per la trasformazione e la commercializzazione dei prodotti della pesca e dell'acquacoltura e il regolamento (UE) n. 717/2014 per quanto riguarda l'importo complessivo degli aiuti "de minimis" concessi a un'impresa unica, il relativo periodo di applicazione ed altri aspetti che stabilisce che "uno Stato membro può decidere che l'importo complessivo degli aiuti "de minimis" concessi a una singola impresa non superi i 40.000 euro nell'arco di tre esercizi finanziari, purché lo Stato membro abbia istituito un registro centrale nazionale a norma dell'articolo 6, paragrafo 2";

Richiamata, inoltre, la deliberazione di Giunta regionale n. 364 del 12 marzo 2018 “L.R. n. 8/1994 e L.R. n. 27/2000 – Criteri per la concessione di contributi per danni da fauna selvatica alle produzioni agricole e per sistemi di prevenzione” e ss.mm.ii. con la quale sono state recepite le sopracitate modifiche agli “Orientamenti per gli aiuti di Stato in agricoltura” nonché al Reg. (UE) n. 1408/2013;

Atteso che i suddetti criteri erano stati oggetto di specifica notifica alla Commissione Europea che con Decisione SA 48094 (2017/N) del 27 novembre 2017 li aveva ritenuti conformi alla disciplina comunitaria in materia di aiuti di stato, così come conforme ha ritenuto la relativa modifica con parere favorevole Decisione SA.53390 del 18 marzo 2019;

Dato atto, pertanto, che i contributi per interventi di prevenzione ai sensi dell'art. 17 della Legge Regionale n.8/1994, possono essere riconosciuti secondo le condizioni e i criteri definiti nella citata deliberazione n. 364/2018 e ss.mm.ii. e, nello specifico, come di seguito indicato:

- quanto agli oneri destinati a far fronte alla prevenzione dei danni arrecati dalla fauna selvatica protetta, erogati in regime di Aiuto di Stato sulla base di quanto stabilito dagli attuali Orientamenti dell'Unione Europea per gli Aiuti di Stato nei settori agricolo e forestale e nelle zone rurali 2023-2027 (2022/C 485/01);
- quanto agli oneri destinati a far fronte alla prevenzione dei danni arrecati dalla fauna selvatica non protetta ai sensi delle disposizioni internazionali e nazionali e da specie cacciabili di cui all'art. 18 della Legge statale per le quali il prelievo venatorio sia vietato temporaneamente, vengono erogati in regime “de minimis” sulla base di quanto previsto dal Regolamento (UE) n. 1408/2013 e successive modifiche;
- quanto agli oneri destinati a far fronte alla prevenzione dei danni causati da uccelli ittiofagi agli allevamenti ittici vengono erogati in regime “de minimis” sulla base di quanto previsto dal il Regolamento (UE) n. 2391/2023;

Visto il Decreto legislativo 6 settembre 2011, n. 159 "Codice delle leggi antimafia e delle misure di prevenzione, nonché nuove disposizioni in materia di documentazione antimafia, a norma degli articoli 1 e 2 della legge 13 agosto 2010, n. 136" e successive modifiche ed integrazioni;

Richiamata integralmente la deliberazione n. 958 del 27 maggio 2024, con la quale la Giunta regionale ha tra l'altro disposto:

- di approvare uno specifico “Avviso pubblico per la presentazione delle domande di accesso ai contributi per l'acquisto di presidi per la prevenzione dei danni da fauna selvatica ai sensi dell'art.17 della L.R. n.8/1994 – Anno 2024” nella formulazione di cui all'Allegato 1 e relativi Allegato A e Allegato B, parte integrante e sostanziale della stessa, nei quali sono definiti, tra l'altro, l'ammontare degli aiuti, i criteri e le modalità applicative nonché le caratteristiche tecniche dei presidi di prevenzione finanziabili;
- di destinare agli interventi oggetto del predetto “Avviso pubblico” risorse pari ad euro 300.000,00 stanziato sul capitolo U78073 “Contributi in capitale a altre imprese per interventi di prevenzione danni arrecati dalla fauna selvatica alle produzioni agricole ed alle opere approntate sui terreni coltivati e a pascolo (art. 17 L.R. 15 febbraio 1994, n. 8)” del bilancio finanziario gestionale regionale 2024-2026 – anno di previsione 2025;

Atteso che i Settori Agricoltura Caccia e Pesca hanno provveduto all'istruttoria di competenza trasmettendo gli atti di seguito riportati, contenenti i rispettivi esiti:

- determinazione n. 19845 del 25/09/2024, determinazione n. 20202 del 30/09/2024 e relativo scioglimento riserva con determinazione n. 23136 del 04/11/2024 e determinazione n. 19618 del 24/09/2024 del Settore Agricoltura Caccia e Pesca rispettivamente Ambiti Forlì-Cesena, Ravenna e Rimini;
- determinazione n. 19935 del 26/09/2024 e relativo scioglimento riserve con determinazioni n. 23453 del 06/11/2024 e n. 23521 del 07/11/2024, determinazione n. 19544 del 23/09/2024 del Settore Agricoltura Caccia e Pesca rispettivamente Ambiti Bologna e Ferrara;
- determinazione n.20422 del 02/10/2024 e relativi scioglimento riserva e rettifica con determinazione n. 22660 del 29/10/2024, determinazione n. 20368 del 01/10/2024 e relativi scioglimento riserva e rettifica con determinazioni n. 22790 del 30/10/2024 e n. 23442 del 06/11/2024 del Settore Agricoltura Caccia e Pesca rispettivamente Ambiti Modena e Reggio Emilia;
- determinazione n.20119 del 30/09/2024, rettificata con determinazione n.22280 del 24/10/2024, e determinazione n. 20355 del 01/10/2024 e relativi scioglimenti riserva e rettifica con determinazione n. 22664 del 29/10/2024, del Settore Agricoltura Caccia e Pesca rispettivamente Ambiti Parma e Piacenza;

Dato atto che:

- con nota prot. n. 1233556.I del 5 novembre 2024 del Settore Competitività delle imprese e Sviluppo dell'innovazione sono stati acquisiti i codici relativi agli aiuti registrati nella banca dati SIAN per le Aziende che beneficiano del contributo in regime di “de minimis” ittico;
- si è provveduto, inoltre, ad acquisire i codici relativi agli aiuti registrati nella banca dati SIAN per le Aziende che beneficiano del contributo in regime di Aiuti di Stato e quelli in regime “de minimis” agricolo nonché ad acquisire l'esito delle verifiche in ordine al rispetto del limite “de minimis” per i soggetti ammissibili a seguito del quale non risulta alcun superamento di plafond;

Rilevato che, in relazione alle domande ammissibili, gli aiuti concedibili ammontano complessivamente a € 300.000,00 importo corrispondente alla disponibilità destinata all'intervento qui trattato;

Richiamate:

- la Legge 13 agosto 2010, n. 136 avente ad oggetto “Piano straordinario contro le mafie, nonché delega al Governo in materia di normativa antimafia” e successive modifiche;
- la determinazione dell’Autorità di Vigilanza sui Contratti Pubblici di lavori, servizi e forniture n. 4 del 7 luglio 2011 recante “Linee guida sulla tracciabilità dei flussi finanziari ai sensi dell’art. 3 della Legge 13 agosto 2010, n. 136”;
- la Legge 16 gennaio 2003, n. 3 avente ad oggetto “Disposizioni ordinamentali in materia di pubblica amministrazione”;

Considerato che sulla base delle valutazioni effettuate, la fattispecie qui in esame non rientra nell'ambito di applicazione dell’art. 11 della Legge 16 gennaio 2003, n. 3 recante "Disposizioni ordinamentali in materia di pubblica amministrazione";

Visti:

- il D.L. 21 giugno 2013, n. 69 “Disposizioni urgenti per il rilancio dell’economia” convertito con modificazioni in Legge 9 agosto 2013, n. 98, ed in particolare l’art. 31;
- la circolare di cui alla nota del Responsabile del Settore Gestione della spesa regionale prot. PG/2013/154942 del 26 giugno 2013 riguardante l’”inserimento nei titoli di pagamento del Documento Unico di Regolarità contributiva DURC relativo ai contratti pubblici di lavori, servizi e forniture Art.31, comma 7 del D.L. 21 giugno 2013, n. 69 “Disposizioni urgenti per il rilancio dell’economia”;
- il Decreto del Ministero del Lavoro e delle Politiche sociali 30 gennaio 2015 recante “Semplificazione in materia di documento unico di regolarità contributiva (DURC)”, pubblicato sulla G.U. n. 125 del 1° giugno 2015 e le circolari applicative emanate dall’INAIL (circolare n. 61 del 26 giugno 2015) dall’INPS (circolare n. 126 del 26 giugno 2015);

Dato atto di aver verificato la regolarità della posizione contributiva delle aziende agricole di cui all’Allegato 3, parte integrante e sostanziale della presente determinazione mediante acquisizione del Documento Unico di regolarità Contributiva (DURC on line), in corso di validità;

Richiamato il D.Lgs. 23 giugno 2011, n. 118 “Disposizioni in materia di armonizzazione dei sistemi contabili e degli schemi di bilancio delle Regioni, degli Enti locali e dei loro organismi, a norma degli articoli 1 e 2 della legge 5 maggio 2009, n. 42” e ss.mm.ii.;

Viste inoltre:

- la L.R. 15 novembre 2001, n. 40 “Ordinamento contabile della Regione Emilia-Romagna, abrogazione delle L.R. 6 luglio 1977 n. 31 e 27 marzo 1972 n. 4”, per quanto applicabile;
- la L.R. 22 dicembre 2023, n. 18 “Disposizioni per la formazione del bilancio di previsione 2024-2026 (Legge di stabilità regionale 2024)”;
- la L.R. 22 dicembre 2023, n. 19 “Bilancio di previsione della Regione Emilia-Romagna 2024-2026”;
- la L.R. 1° luglio 2024, n. 10 “Prima variazione generale al Bilancio di previsione della Regione Emilia-Romagna 2024-2026”;
- la deliberazione della Giunta regionale n. 2291/2023, avente ad oggetto “Approvazione del documento tecnico di accompagnamento e del bilancio finanziario gestionale di previsione della Regione Emilia-Romagna 2024-2026” e ss.mm.;

Ritenuto, pertanto, di provvedere con il presente provvedimento:

- a prendere atto delle sopra elencate determinazioni dei Settori Agricoltura, Caccia e Pesca contenenti gli esiti delle istruttorie sulle domande pervenute sull’Avviso pubblico per la richiesta di contributi per l’acquisto di presidi per la prevenzione dei danni da fauna selvatica alle produzioni vegetali e zootecniche ivi compresi gli allevamenti ittici, approvato con deliberazione della Giunta regionale n. 958 del 27 maggio 2024;
- a prendere atto, altresì, che non è stato possibile, al momento, concludere l’attività istruttoria ai fini della concessione per alcuni beneficiari utilmente posti in graduatoria in riferimento a controlli i cui esiti sono resi da altri Enti;
- ad approvare la **graduatoria** delle domande ammissibili ordinate sulla base dei punteggi assegnati in relazione all’istituto in cui ricade la superficie da tutelare e delle precedenza attribuite per tipologia della produzione e per data di nascita, con indicazione della specie, del regime di aiuto, dell’istituto nonché della spesa concedibile e del CUP-Codice unico di progetto, **Allegato 1** parte integrante e sostanziale del presente atto;
- ad approvare l’elenco delle **domande non ammissibili**, per le quali i Settori Agricoltura, Caccia e Pesca hanno espletato, ai sensi della normativa sul procedimento amministrativo, gli adempimenti concernenti il contraddittorio, e delle domande **rinunciate**, **Allegato 2** parte integrante e sostanziale del presente atto;

- ad approvare l'elenco delle **domande ammesse a concessione** suddivise tra aziende beneficiarie in regime di Aiuto di Stato ai sensi della Decisione SA.48094 (2017/N) modificata da SA.53390 (2019/N), in regime di "de minimis" agricolo ai sensi del Reg. (UE) n. 1408/2013 e in regime di "de minimis" nel settore della pesca e acquacoltura ai sensi del Reg. (UE) n. 2391/2023, **Allegato 3** parte integrante e sostanziale del presente atto;
- ad approvare l'elenco delle **domande ammesse a concessione con riserva**, suddivise tra quelle soggette al regime di Aiuto di Stato e di "de minimis" agricolo ai sensi delle sopra citate Disposizioni comunitarie, in riferimento alle quali sono in corso controlli i cui esiti sono resi da altri Enti, **Allegato 4** anch'esso parte integrante e sostanziale del presente atto;
- ad assumere in riferimento ai beneficiari di cui all'Allegato 3, ricorrendo gli elementi di cui al D.Lgs. n. 118/2011 e ss.mm.ii. in relazione alla tipologia di spesa prevista e alle relative modalità gestionali, trattandosi di contributi per l'acquisto di presidi di prevenzione e per l'assunzione di eventuali connessi obblighi, il relativo impegno di spesa per la somma complessiva di **€ 282.137,32** sul capitolo **U78073** "Contributi in capitale a altre imprese per interventi di prevenzione danni arrecati dalla fauna selvatica alle produzioni agricole ed alle opere approntate su terreni coltivati e a pascolo (art. 17 L.R. 15 febbraio 1994, n. 8)" del bilancio finanziario gestionale regionale 2024-2026, anno di previsione 2025, approvato con deliberazione n. 2191/2023 e succ. mod., che presenta la necessaria disponibilità;

Accertato, altresì, che le previsioni di pagamento a valere sull'anno 2025 sono compatibili con le prescrizioni previste all'art. 56, comma 6, del citato D. Lgs. n. 118/2011;

Dato atto che:

- in ragione dell'esito dei controlli spettanti ad altri Enti in riferimento alle aziende di cui all'Allegato 4, con propria determinazione si provvederà a prenderne atto e a disporre la definitiva ammissione delle domande, la concessione degli aiuti e il relativo impegno di spesa ovvero la loro decadenza dagli aiuti;
- alla liquidazione ed alla richiesta di emissione dei titoli di pagamento riferiti ai beneficiari ammessi di cui all'Allegato 3, si provvederà con propri atti, ai sensi del D.Lgs. n.118/2011 e ss.mm.ii. e della deliberazione della Giunta regionale n. 1276/2024 ed in ottemperanza a quanto previsto con citata deliberazione n. 958/2024;

Richiamati, in ordine agli obblighi di trasparenza:

- il D.Lgs. 14 marzo 2013 n. 33 "Riordino della disciplina riguardante il diritto di accesso civico e gli obblighi di pubblicità, trasparenza e diffusione di informazioni da parte delle pubbliche amministrazioni" e ss.mm.;
- la determinazione n. 2335 del 9 febbraio 2022 recante "Direttiva di indirizzi interpretativi degli obblighi di pubblicazione previsti dal Decreto Legislativo n. 33 del 2013. Anno 2022";
- la deliberazione della Giunta Regionale n. 157 del 29 gennaio 2024, recante "Piano Integrato delle Attività e dell'Organizzazione 2024-2026. Approvazione" e ss.mm.;

Vista la L.R. del 26 novembre 2001, n. 43 "Testo unico in materia di organizzazione e di rapporto di lavoro nella Regione Emilia-Romagna" e successive modificazioni;

Richiamate le seguenti deliberazioni della Giunta regionale:

- n. 468 del 10 aprile 2017 "Il sistema dei controlli interni nella Regione Emilia-Romagna";
- n. 426 del 21 marzo 2022, recante "Riorganizzazione dell'Ente a seguito del nuovo modello di organizzazione e gestione del personale. Conferimento degli incarichi ai Direttori generali e ai Direttori di Agenzia";
- n. 2319 del 22 dicembre 2023 "Modifica degli assetti organizzativi della Giunta regionale. Provvedimenti di potenziamento per far fronte alla ricostruzione post alluvione e indirizzi operativi";
- n. 1276 del 24 giugno 2024 "Disciplina organica in materia di organizzazione dell'ente e gestione del personale. Consolidamento in vigore dal 1° luglio 2024";

Viste, inoltre:

- la determinazione del Direttore Generale Agricoltura, caccia e pesca n. 5643 del 25 marzo 2022, ad oggetto "Riassetto organizzativo della Direzione generale Agricoltura, caccia e pesca, conferimento incarichi dirigenziali e proroga incarichi di posizione organizzativa, in attuazione della deliberazione di Giunta regionale n. 325/2022";
- la determinazione del Direttore Generale Politiche Finanziarie n. 14040 del 26 giugno 2023 recante "Conferimento incarico di dirigente di Settore nell'ambito della Direzione Generale Politiche Finanziarie";

Preso atto che la responsabile del procedimento ha dichiarato di non trovarsi in situazione di conflitto, anche potenziale, di interessi;

Attestato che il sottoscritto dirigente non si trova in alcuna situazione di conflitto, anche potenziale, di interessi;

Attestata la regolarità amministrativa del presente atto;

Dato atto dell'allegato visto di regolarità contabile – spese;

determina

1. di prendere atto dei provvedimenti dei Settori Agricoltura, Caccia e Pesca contenenti l'esito delle istruttorie sulle domande pervenute sull'avviso pubblico per l'accesso ai contributi finalizzati all'acquisto di presidi per la prevenzione dei danni da fauna alle produzioni vegetali e zootecniche ivi compresi gli allevamenti ittici, approvato con deliberazione di Giunta regionale n. 958 del 27 maggio 2024, di seguito indicati:

- determinazione n. 19845 del 25/09/2024, determinazione n. 20202 del 30/09/2024 e relativo scioglimento riserva con determinazione n. 23136 del 04/11/2024 e determinazione n. 19618 del 24/09/2024 del Settore Agricoltura Caccia e Pesca rispettivamente Ambiti Forlì-Cesena, Ravenna e Rimini;

- determinazione n. 19935 del 26/09/2024 e relativo scioglimento riserve con determinazioni n. 23453 del 06/11/2024 e n. 23521 del 07/11/2024, determinazione n. 19544 del 23/09/2024 del Settore Agricoltura Caccia e Pesca rispettivamente Ambiti Bologna e Ferrara;

- determinazione n.20422 del 02/10/2024 e relativi scioglimento riserva e rettifica con determinazione n. 22660 del 29/10/2024, determinazione n. 20368 del 01/10/2024 e relativi scioglimento riserva e rettifica con determinazioni n. 22790 del 30/10/2024 e n. 23442 del 06/11/2024 del Settore Agricoltura Caccia e Pesca rispettivamente Ambiti Modena e Reggio Emilia;

- determinazione n.20119 del 30/09/2024, rettificata con determinazione n.22280 del 24/10/2024, e determinazione n. 20355 del 01/10/2024 e relativi scioglimento riserva e rettifica con determinazione n. 22664 del 29/10/2024, del Settore Agricoltura Caccia e Pesca rispettivamente Ambiti Parma e Piacenza;

2. di approvare, conseguentemente:

- l'**Allegato 1**, parte integrante e sostanziale del presente provvedimento, contenente la **graduatoria** delle domande ammissibili ordinate sulla base dei punteggi assegnati in relazione all'istituto in cui ricade la superficie da tutelare e delle precedenza attribuite per tipologia della produzione e per data di nascita, con indicazione della specie, del regime di aiuto, dell'istituto nonché della spesa concedibile e del CUP-Codice unico di progetto;

- l'**Allegato 2**, parte integrante e sostanziale del presente provvedimento, contenente l'elenco delle domande non ammissibili, per le quali i Settori Agricoltura, Caccia e Pesca hanno espletato, ai sensi della normativa sul procedimento amministrativo, gli adempimenti concernenti il contraddittorio, e delle domande rinunciate;

- l'**Allegato 3**, parte integrante e sostanziale del presente provvedimento, contenente l'elenco delle domande ammesse a concessione suddivise tra aziende beneficiarie in regime di Aiuto di Stato ai sensi della Decisione SA.48094 (2017/N) modificata da SA.53390 (2019/N), in regime di "de minimis" agricolo ai sensi del Reg. (UE) n. 1408/2013 e in regime di "de minimis" nel settore della pesca e acquacoltura ai sensi del Reg. (UE) n. 2391/2023;

- l'**Allegato 4**, anch'esso parte integrante e sostanziale del presente provvedimento, contenente l'elenco delle domande ammesse a concessione con riserva, suddivise tra quelle soggette al regime di Aiuto di Stato e di "de minimis" agricolo ai sensi delle sopra citate Disposizioni comunitarie, in riferimento alle quali sono in corso controlli i cui esiti sono resi da altri Enti;

3. di stabilire che, a seguito dell'acquisizione degli esiti resi da altri Enti in riferimento alle Aziende ammesse con riserva di cui all'Allegato 4 si provvederà, con successivi atti, a disporre la definitiva ammissione, la concessione dei contributi e all'assunzione del connesso impegno di spesa ovvero la loro decadenza dagli aiuti;

4. di concedere, per un ammontare complessivo di **€ 282.137,32**, i contributi previsti in favore dei soggetti indicati in Allegato 3, ove sono tra l'altro riportati i Codici Unici di Progetto (CUP) assegnati dalla competente struttura ministeriale ai sensi dell'art. 11 della Legge 16 gennaio 2003, n. 3 recante "Disposizioni ordinarie in materia di pubblica amministrazione";

5. di assumere sul capitolo **U78073** "Contributi in capitale a altre imprese per interventi di prevenzione danni arrecati dalla fauna selvatica alle produzioni agricole ed alle opere approntate su terreni coltivati e a pascolo (art. 17 L.R. 15 febbraio 1994, n. 8)" del bilancio finanziario gestionale 2024-2026, anno di previsione 2025, approvato con deliberazione n. 2291/2023 e ss.mm. che presenta la necessaria disponibilità, l'impegno di spesa registrato al n. 30252021 per complessivi € 282.137,32 per i beneficiari di cui all'Allegato 3, ed in relazione al quale, in attuazione del D.Lgs. n. 118/2011, la stringa concernente la codificazione della transazione elementare risulta essere la seguente:

Missione	Programma	Codice Economico	COFOG	Transazioni UE	SIOPE	c.i.spesa	Gestione Ordinaria
16	02	U.2.03.03.03.999	04.2	8	2030303999	4	3

6. di stabilire che alla liquidazione ed alla richiesta di emissione dei titoli di pagamento riferite ai contributi qui concessi si provvederà con propri atti formali, ai sensi del D.Lgs. n. 118/2011 e delle deliberazioni di G.R. n. 2416/2018 e succ. mod., ove applicabile e n. 2317/2023;

7. di precisare, infine, che i CUAA delle aziende agricole utilmente poste in graduatoria elencate in Allegato 1, in quanto coincidenti con il codice fiscale dei beneficiari, sono indicati nella Scheda privacy, parte integrante e sostanziale del presente atto;

8. di provvedere agli obblighi di pubblicazione previsti dall'art. 26, comma 2, del D.Lgs. 14 marzo 2013, n.33 e alle ulteriori pubblicazioni ai sensi dell'art. 7 bis del medesimo testo come previsto nel PIAO e nella direttiva di indirizzi interpretativi degli obblighi di pubblicazione previsti dal D.Lgs. n.33/2013;

9. di disporre la pubblicazione in forma integrale del presente atto sul Bollettino Ufficiale Telematico della Regione Emilia-Romagna, dando atto che si provvederà a darne la più ampia diffusione anche sul sito internet della Regione Emilia-Romagna – Agricoltura, caccia e Pesca.

Il Responsabile di Settore
Vittorio Elio Manduca

**DGR N.958/2024 - AVVISO PUBBLICO PER L'ACCESSO AI CONTRIBUTI PER L'ACQUISTO DI PRESIDI PER LA PREVENZIONE DEI DANNI DA FAUNA
- GRADUATORIA BENEFICIARI -**

N.	PROV.	denominazione/ragione sociale	CUAA	punti	precedenza per valore economico della produzione:				specie faunistica oggetto di prevenzione	regime di aiuto	istituto in cui ricade la superficie da tutelare	contributo concedibile	precedenza per data di nascita	CUP
					allevamento zootecnico	frutteti, vigneti, orticole, vivaia, colture da seme	allevamento ittico	seminativi						
1	RE	SOCIETA' AGRICOLA INCERTI S.S.	02910250352	5	X				LUPO	AUTO DI STATO	ATC	3.000,00	precede per data di nascita	E55B24000520002
2	PR	MALMASSARI DAVIDE - AZIENDA AGRICOLA	omissis	5	X				LUPO	AUTO DI STATO	ZRC Taro 8 - ATC PR08	3.000,00	precede per data di nascita	E76C24000120002
3	BO	AZIENDA AGRICOLA LA GALASSA DI ZANNI CAROLINA	omissis	5	X				LUPO	AUTO DI STATO	BO2	2.914,20	precede per data di nascita	E86C24000030009
4	RE	DONU MARIANA - AZIENDA AGRICOLA	omissis	5	X				LUPO	AUTO DI STATO	ATC	3.000,00	precede per data di nascita	E35B24000630002
5	PR	ANTICA CASCIANA GAZZA SOCIETA' AGRICOLA	02767120344	5	X				LUPO	AUTO DI STATO	ATC PR04	2.430,00	precede per data di nascita	E66C24000120002
6	RE	SOCIETA' AGRICOLA "LA BEZZERA" DI ZAMBONI E MERCIADRI S.S.	02859350353	5	X				LUPO	AUTO DI STATO	ATC/PARCO NAZIONALE	3.000,00	precede per data di nascita	E25B24000430002
7	PR	MOIA GIACOMO - AZIENDA AGRICOLA	omissis	5	X				LUPO	AUTO DI STATO	ZSC Monte Barigazzo, Pizzo d'Oca - ATC PR06	2.240,00	precede per data di nascita	E26C24000160002
8	PC	AGNELLI MATTEO - AZIENDA AGRICOLA	omissis	5	X				LUPO	AUTO DI STATO	ATC	1.458,00	precede per data di nascita	E55B24000380002
9	PR	SOCIETA' AGRICOLA BATTISTONI SOCIETA' SEMPLICE	02164080349	5	X				LUPO	AUTO DI STATO	ATC PR08	1.119,35	precede per data di nascita	E96C24000230002
10	PR	ZUCHELLI MARIA GIORGIA - AZIENDA AGRICOLA	omissis	5	X				LUPO	AUTO DI STATO	Parco Regionale Valli del Cedra e Parma - ATC PR05	2.976,00	precede per data di nascita	E46C24000110002
11	MO	IL PICCOLO MUGNAIO SOC. AGR.	03313770368	5	X				LUPO	AUTO DI STATO	AFV	3.000,00	precede per data di nascita	E55B24000490002
12	PR	IL RICCIO VERDE DI VOKOUNOVA SARKA	omissis	5	X				LUPO	AUTO DI STATO	ATC PR09	2.010,00	precede per data di nascita	E16C24000190002
13	PR	CHEREGI MARIA FLORENTINA - AZIENDA AGRICOLA	omissis	5	X				LUPO	AUTO DI STATO	ATC PR08	2.920,00	precede per data di nascita	E46C24000080002
14	RE	AZ. AGR. ZANDA CATERINA	omissis	5	X				LUPO	AUTO DI STATO	ATC/PARCO NAZIONALE	3.000,00	precede per data di nascita	E25B24000440002

15	PR	MARCHESEIN ELISA - AZIENDA AGRICOLA	omissis	5	X							LUPPO	AUTODI STATO	ATC PR04	2.970,00	precede per data di nascita	E66C24000160002
16	PR	IL PODERE DEI BIANCHI GALLI DI GABRIELE GALLI	omissis	5	X							LUPPO	AUTODI STATO	ATC PR08	2.976,00	precede per data di nascita	E86C24000040002
17	FC	SOCIETA' AGRICOLA VOLPOLA S.S.	04482990407	5	X							LUPPO	AUTODI STATO	ATC FC01	3.000,00	precede per data di nascita	E88B24000300002
18	MO	NARDINI DANIELE - AZIENDA AGRICOLA	omissis	5	X							LUPPO	AUTODI STATO	ATC: OC	2.916,00	precede per data di nascita	E98B24000220002
19	RE	SOCIETA' AGRICOLA FONTANAGROSSA	023428390359	5	X							LUPPO	AUTODI STATO	ATC	2.630,00	precede per data di nascita	E75B24000500002
20	PR	LE ARNIE DI EMIL DI SUPRI EMIL	omissis	5	X						FAINA, TASSO	AUTODI STATO	ATC PR04	1.163,25	precede per data di nascita	E16C24000270002	
21	PR	LAVELLI MARIO - AZIENDA AGRICOLA	omissis	5	X							LUPPO	AUTODI STATO	ATC PR07	754,50	precede per data di nascita	E16C24000160002
22	RE	TERRE DI PEZZANO S.S. - SOCIETA' AGRICOLA	02715840357	5	X							LUPPO	AUTODI STATO	ATC	3.000,00	precede per data di nascita	E45B24000400002
23	PR	ORSI SIMONA - AZIENDA AGRICOLA	omissis	5	X							LUPPO	AUTODI STATO	ATC PR04	2.605,00	precede per data di nascita	E96C24000210002
24	FC	LA CICCIGNAIA AZ AGR. DI LODOLINI SIMONA	omissis	5	X							LUPPO	AUTODI STATO	ATC FC02	2.178,00	precede per data di nascita	E45B24000300002
25	FC	AZ. AGR. SAFUENTE S.S.	03317790404	5	X							LUPPO	AUTODI STATO	ATC FC02	1.150,00	precede per data di nascita	E45B24000310002
26	RE	SOCIETA' AGRICOLA LAMBERTI TONINO E ROBERTO S.S.	01748450358	5	X							LUPPO	AUTODI STATO	ATC	2.800,00	precede per data di nascita	E45B24000410002
27	PC	BERETTA MARIO AZIENDA AGRICOLA	omissis	5	X							LUPPO	AUTODI STATO	ATC	3.000,00	precede per data di nascita	E25B24000360002
28	PR	SOCIETA' AGRICOLA LE BORE	02288900343	5	X							LUPPO	AUTODI STATO	ATC PR04	3.000,00	precede per data di nascita	E66C24000170002
29	FC	MAINETTI ROBERTO - AZIENDA AGRICOLA	omissis	5	X							LUPPO	AUTODI STATO	AFV S. MARINA	1.400,00	precede per data di nascita	E65B24000400002
30	PR	AZIENDA AGRICOLA ZECCA GRAZIANO	omissis	5	X							LUPPO	AUTODI STATO	ATC PR06	3.000,00	precede per data di nascita	E86C24000050002
31	PR	RIO ETTORE AZIENDA AGRICOLA	omissis	5	X							LUPPO	AUTODI STATO	Parco Regionale Valli del Cedra e Parma - ATC PR05	2.976,00	precede per data di nascita	E96C24000220002
32	PC	FROSI PAOLO - AZIENDA AGRICOLA	omissis	5	X							LUPPO	AUTODI STATO	ATC	1.300,00	precede per data di nascita	E35B24000440002

33	MO	SCORZONI GIUSEPPE - AZIENDA AGRICOLA MONTALTO	omissis	5	X								LUPPO	AUTO DI STATO	ATC	2.800,00	precede per data di nascita	E36B24000570002
34	PC	LEALI GIANFRANCO - AZIENDA AGRICOLA	omissis	5	x								LUPPO	AUTO DI STATO	ATC	2.286,00	precede per data di nascita	E55B24000410002
35	FC	AZIENDA AGRICOLA TONTINI GIVALDO	omissis	5	X								LUPPO	AUTO DI STATO	ATC FC02	920,00	precede per data di nascita	E25B24000360002
36	PR	AZIENDA AGRICOLA ZUCCONI MAURO	omissis	5	X								LUPPO	AUTO DI STATO	ATC PR09	3.000,00	precede per data di nascita	E26C24000170002
37	PC	PRADELLI MARIO AZIENDA AGRICOLA	omissis	5	X								LUPPO	AUTO DI STATO	ATC	1.872,00	precede per data di nascita	E55B24000430002
38	FC	SOCIETA' AGRICOLA PETRINI SOCIETA' SEMPLICE	03277060400	5	X								LUPPO	AUTO DI STATO	ATC FC01	3.000,00		E36B24000380002
39	PR	AZIENDA AGRICOLA PIAN DEL TARO DI BERINI/MARCELLO	omissis	5		X							ISTRICE	AUTO DI STATO	ATC PR06	1.900,00	precede per data di nascita	E36C24000130002
40	FC	SOCIETA' AGRICOLA REVERUZZI E CAPACCI S.S.	04496600406	5		X							ISTRICE	AUTO DI STATO	ATC FC02	1.775,00	precede per data di nascita	E75B24000370002
41	PR	AZ. AG. RADICI DEL SAPORE DI PONZINI PIETRO	omissis	5		X							ISTRICE	AUTO DI STATO	ATC PR09	1.450,00	precede per data di nascita	E16C24000140002
42	MO	MARTELLI FEDERICO - AZIENDA AGRICOLA	omissis	5		X							PICCIONE, STORNO	AUTO DI STATO	ATC	450,00	precede per data di nascita	E15B24000440002
43	FC	RONDONI ANDREA - AZIENDA AGRICOLA	omissis	5		X							STORNO	AUTO DI STATO	ZRC CASEMURATE	345,00	precede per data di nascita	E65B24000410002
44	BO	AZIENDA AGRICOLA DI MARCHETTI RICCARDO	omissis	5		X							ISTRICE	AUTO DI STATO	BO2	2.275,00	precede per data di nascita	E96C24000170002
45	RA	CASTIGLIONI MATTEO - AZIENDA AGRICOLA	omissis	5		X							ISTRICE	AUTO DI STATO	ATC RA3	2.445,00	precede per data di nascita	E55B24000170002
46	RN	SPADONI MARCO - AZIENDA AGRICOLA	omissis	5		X							STORNO	AUTO DI STATO	ATC RN1	339,35	precede per data di nascita	E92H24000480002
47	PC	LE ROCCHIE SOCIETA' SEMPLICE AGRICOLA	01889480339	5		X							ISTRICE	AUTO DI STATO	ATC	3.000,00	precede per data di nascita	E35B24000450002
48	BO	SOCIETA' AGRICOLA D.J. S.S.	02277790370	5		X							PICCIONE	AUTO DI STATO	BO2	830,00	precede per data di nascita	E46C24000040002
49	RN	CAPRIOTTI ANDREA - AZIENDA AGRICOLA	omissis	5		X							ISTRICE	AUTO DI STATO	ATC RN1	577,71	precede per data di nascita	E92H24000470002
50	BO	SOCIETA' AGRICOLA DUE ROVERI S.S. DI CREMONINI GABRIELE E C.	03500500362	5		X							OCA PICCIONE, STORNO	AUTO DI STATO	OASILGHETTI DI TIVOLI	1.440,00	precede per data di nascita	E16C24000230002
51	FC	AZIENDA AGRICOLA MALAVOLTI MANUELE	omissis	5		X							ISTRICE	AUTO DI STATO	AFV VALLE IBOLA	2.720,00	precede per data di nascita	E75B24000380002

52	PC	PERINI ALINA - AZIENDA AGRICOLA	omissis	5		X							ISTRICE	AUTO DI STATO	ATC	2.970,00	precede per data di nascita	E55B24000420002
53	BO	BERTUZZI DARIO - AZIENDA AGRICOLA	omissis	5		X							STORNO	AUTO DI STATO	BO2	900,00	precede per data di nascita	E26C24000040009
54	RA	SANTANDREA VIOLA - AZIENDA AGRICOLA	omissis	5		X							ISTRICE	AUTO DI STATO	ATC RA3	3.000,00	precede per data di nascita	E55B24000300002
55	PC	WHITE BOX DI SILVIA SICHEL	omissis	5		X							ISTRICE	AUTO DI STATO	ATC	2.700,00	precede per data di nascita	E35B24000470002
56	BO	AZIENDA AGRICOLA FERRO DAVIDE	omissis	5		X							PICCHIO	AUTO DI STATO	BO2	1.545,00	precede per data di nascita	E26C24000050002
57	PR	AZ. AGR. VITA NOVELLA DI PERELLI MARIANOVELLA	omissis	5		X							ISTRICE	AUTO DI STATO	ATC PR06	2.790,00	precede per data di nascita	E36C24000070002
58	PR	AZIENDA AGRICOLA IL SOGNO DI MORINI MIRCO	omissis	5		X							PICCIONE, STORNO	AUTO DI STATO	ZRC Colomo S.Polo - ATC PR03	1.475,00	precede per data di nascita	E16C24000250002
59	PC	BONGIORNI GIOVANNI - AZIENDA AGRICOLA	omissis	5		X							ISTRICE	AUTO DI STATO	ATC	1.365,00	precede per data di nascita	E65B24000450002
60	MO	AZ AGR TERRE DI CHIARABALDO DI CANTARELLI ELISA	omissis	5		X							ISTRICE	AUTO DI STATO	ATC	2.250,00	precede per data di nascita	E25B24000420002
61	RA	POGGIALI AMBRA	omissis	5		X							ISTRICE	AUTO DI STATO	ATC RA3	3.000,00	precede per data di nascita	E55B24000350002
62	RE	SOCIETA AGRICOLA LUSETTI S.S.	02970910358	5		X							STORNO	AUTO DI STATO	ATC	815,00	precede per data di nascita	E15B24000500002
63	BO	MASELLI MARCO - AZIENDA AGRICOLA	omissis	5		X							STORNO	AUTO DI STATO	BO1	650,00	precede per data di nascita	E56C24000050002
64	RE	BARTOLI ROBERTO E FEDERICO SOCIETA' AGRICOLA	01978560355	5		X							STORNO	AUTO DI STATO	ATC	2.070,00	precede per data di nascita	E35B24000640002
65	PC	AZ AGR IL GROppo DI BERTONAZZI VALENTINA	omissis	5		X							ISTRICE	AUTO DI STATO	ATC	3.000,00	precede per data di nascita	E95B24000180002
66	BO	TASSINARI PAOLO - AZIENDA AGRICOLA	omissis	5		X							PICCIONE STORNO	AUTO DI STATO	BO1	1.375,00	precede per data di nascita	E96C24000130002
67	RA	"CAI DI SOPRA" SOCIETA' AGRICOLA	02146210394	5		X							ISTRICE	AUTO DI STATO	A.F.V. Pietramora	3.000,00	precede per data di nascita	E55B24000320002
68	RE	SOCIETA' AGRICOLA CORTE CANTINA S.S.	02730600358	5		X							STORNO	AUTO DI STATO	ATC	1.115,00	precede per data di nascita	E15B24000480002
69	FC	VILLA PAPIANO SOCIETA' AGRICOLA SRL	02062350398	5		X							STORNO	AUTO DI STATO	OASI S.VALENTINO	576,00	precede per data di nascita	E75B24000390002
70	RA	FOLLU LUCA - AZIENDA AGRICOLA	omissis	5		X							STORNO	AUTO DI STATO	ATC RA1	2.060,00	precede per data di nascita	E55B24000330002

71	RA	MONTI STEFANO - AZIENDA AGRICOLA	omissis	5		X					ISTRICE	AUTO DI STATO	ATC RA3	2.905,00	precede per data di nascita	E55B24000160002
72	BO	MONGARDI MIRCO - AZIENDA AGRICOLA	omissis	5		X					STORNO	AUTO DI STATO	BO2	865,00	precede per data di nascita	E26C24000060009
73	MO	AZ. AGR. IL PICCOLO DI SANT'UNIONE NICOLA	omissis	5		X					STORNO	AUTO DI STATO	ATC	1.545,00	precede per data di nascita	E75B24000510002
74	RA	BRUSI CLAUDIO - AZIENDA AGRICOLA	omissis	5		X					STORNO	AUTO DI STATO	ZRC S.Maria in Fabbrago	1.075,00	precede per data di nascita	E45B240002280002
75	PC	LA DOGANA DI LINGUADA - AZIENDA AGRICOLA DI CORTI SALIMA BIBIANA	omissis	5		X					ISTRICE	AUTO DI STATO	ATC	1.732,50	precede per data di nascita	E25B24000380002
76	RA	FOLLI FRANCO E TINZI TERESA SOCIETA' AGRICOLA	01282030396	5		X					STORNO	AUTO DI STATO	ATC RA1	2.760,00	precede per data di nascita	E55B24000340002
77	PR	BRIGNOLI SILVIA - AZIENDA AGRICOLA	omissis	5		X					PICCIONE, STORNO	AUTO DI STATO	ZRC San Lazzaro 3 - ATC PR03	775,00	precede per data di nascita	E96C24000200002
78	RE	GALVANI PIANTE SOCIETA' AGRICOLA DI GALVANI DINO E ANDREA S.S.	02855670358	5		X					STORNO	AUTO DI STATO	ATC	639,68	precede per data di nascita	E85B24000410002
79	RA	TELLARINI GIANLUCA E CLAUDIO S.S. SOCIETA' AGRICOLA	01161750391	5		X					PICCHIO	AUTO DI STATO	ZRC Coroncina	2.060,00	precede per data di nascita	E35B24000350002
80	PR	GHIRETTI UGO ANTONIO E GIOVANNI SOCIETA' AGRICOLA	02199770344	5		X					STORNO	AUTO DI STATO	ATC PR03	860,00	precede per data di nascita	E66C24000140002
81	BO	MONGARDI MASSIMO - AZIENDA AGRICOLA	omissis	5		X					PICCIONE	AUTO DI STATO	BO2	865,00	precede per data di nascita	E26C24000100009
82	PC	BERNIZZONI FILIPPO - AZIENDA AGRICOLA	omissis	5		X					ISTRICE	AUTO DI STATO	ATC	3.000,00	precede per data di nascita	E75B24000400002
83	RA	NERI VALERIANO - AZIENDA AGRICOLA	omissis	5		X					ISTRICE	AUTO DI STATO	ATC RA3	2.730,00	precede per data di nascita	E55B24000270002
84	FC	ROMAGNOLI GIORGIO - AZIENDA AGRICOLA	omissis	5		X					STORNO	AUTO DI STATO	ZRC PIEVESESTINA	1.008,28	precede per data di nascita	E15B24000350002
85	BO	TURRINI ALBO E GIOVANNI SOCIETA' AGRICOLA S.S	02133830378	5		X					PICCHIO PICCIONE STORNO	AUTO DI STATO	ADR ATCBO2	1.210,00	precede per data di nascita	E26C24000070002
86	BO	AZIENDA AGRICOLA GAMBERINI ANDREA	omissis	5		X					PICCHIO	AUTO DI STATO	BO2	1.030,00	precede per data di nascita	E66C24000070002
87	PR	GUARESCHI ELISABETTA - AZIENDA AGRICOLA	omissis	5		X					ISTRICE, TASSO	AUTO DI STATO	ZRC Casalbardo - ATC PR02	1.855,00	precede per data di nascita	E66C24000150002

88	BO	PASOTTILUCA - AZIENDA AGRICOLA	omissis	5		X					PICCHIO	AUTO DI STATO	BO2	1.720,00	precede per data di nascita	E26C24000080002
89	FC	AZIENDA AGRICOLA CORELLI PIER GIORGIO & FIGLIO S.S.	03262070406	5		X					STORNO	AUTO DI STATO	ZRC CESENA NORD E PIEVESestina	1.158,00	precede per data di nascita	E15B24000360002
90	BO	ZANARINI CARLA - AZIENDA AGRICOLA	omissis	5		X					PICCIONE STORNO TORTORA DAL COLLAIRE	AUTO DI STATO	ATV BO1	995,00	precede per data di nascita	E36C24000110009
91	BO	AZIENDA AGRICOLA TEGLIA ROMANO	omissis	5		X					ISTRICE, STORNO	AUTO DI STATO	ATCBO3 ZRC CASTELDEBOLE	2.017,50	precede per data di nascita	E56C24000060002
92	FE	MARCHELLI MANFRED - AZIENDA AGRICOLA	omissis	5		X					STORNO	AUTO DI STATO	ATC	1.625,00	precede per data di nascita	E66C24000050002
93	BO	AZIENDA AGRICOLA GHERARDI FAUSTO	omissis	5		X					PICCHIO	AUTO DI STATO	BO2	694,00	precede per data di nascita	E66C24000090002
94	FC	SOC. AGRICOLA F. LLI VALDINOCI	01720420403	5		X					PICCHIO	AUTO DI STATO	ATC FC02	504,00	precede per data di nascita	E15B24000370002
95	RA	SANTANDREA GIULIANO - AZIENDA AGRICOLA	omissis	5		X					ISTRICE	AUTO DI STATO	ATC RA3	3.000,00	precede per data di nascita	E55B24000290002
96	BO	LIVERANI MANUELA - AZIENDA AGRICOLA	omissis	5		X					PICCIONE, STORNO	AUTO DI STATO	BO2	895,00	precede per data di nascita	E26C24000110002
97	PC	CASALI MAURIZIO - AZIENDA AGRICOLA	omissis	5		X					ISTRICE	AUTO DI STATO	ATC	1.560,00	precede per data di nascita	E85B24000320002
98	FC	SOCIETA' AGRICOLA BARDI MASSIMO E C. S.S.	03200480402	5		X					ISTRICE	AUTO DI STATO	ATCFC05	1.372,15	precede per data di nascita	E45B24000320002
99	PR	AZIENDA APSTICA VAL GELANA DI NINO BOTTI	omissis	5		X					ISTRICE	AUTO DI STATO	ATC PR06	1.710,00	precede per data di nascita	E36C24000140002
100	BO	SOCIETA' AGRICOLA COLOMBARINA SOCIETA' SEMPLICE	03813061201	5		X					PICCHIO	AUTO DI STATO	ATC: ZRC NUOVA SABBIOSO 2019 - ATCBO2 - ADR	1.174,50	precede per data di nascita	E26C24000120002
101	BO	NEGRINI MORENA - AZIENDA AGRICOLA	omissis	5		X					PICCIONI, STORNO	AUTO DI STATO	BO2	1.190,00	precede per data di nascita	E46C24000050002
102	FE	FERRI EL VIO - AZIENDA AGRICOLA	omissis	5		X					STORNO	AUTO DI STATO	ATC	860,00	precede per data di nascita	E96C24000080002
103	MO	AZIENDA AGRICOLA GOLDONI MARIO	omissis	5		X					STORNO	AUTO DI STATO	ATC	1.025,00	precede per data di nascita	E75B24000480002
104	MO	GHERARDINI ERALDO - AZIENDA AGRICOLA	omissis	5		X					ISTRICE, TORTORA DAL COLLAIRE	AUTO DI STATO	ATC	1.545,00	precede per data di nascita	E75B24000530002

122	RA	PERSIM SOCIETA' AGRICOLA	02679190393	5						X	TORTORA DAL COLLARE	AUTO DI STATO	PRE PARCO Delta del Po	500,00	precede per data di nascita	E65B24000350002
123	BO	SOCIETA' AGRICOLA FRA TELLI GIACOMUZZO S.S	04051461202	5						X	GAZZA, PICCIONE, STORNO	AUTO DI STATO	ZRC DOSOLO	1.795,00	precede per data di nascita	E66C24000100002
124	RE	LA BURA DI RIATTI MATTEO	omissis	5						X	ISTRICE	AUTO DI STATO	ATC	950,00	precede per data di nascita	E25B24000460002
125	BO	MARCHE SINI JADER - AZIENDA AGRICOLA	omissis	5						X	OCA, PICCIONE	AUTO DI STATO	ZRC DUGLILO	690,00	precede per data di nascita	E56C24000080002
126	RE	AZIENDA AGRICOLA "CONSERVA" DI SIMONAZZI GIULLA	omissis	5						X	ISTRICE	AUTO DI STATO	ATC	2.150,00	precede per data di nascita	E65B24000490002
127	BO	LUNA BUONA S.R.L. SOCIETA' AGRICOLA	03611661202	5						X	PICCIONE	AUTO DI STATO	BO2	1.035,00	precede per data di nascita	E26C24000150002
128	BO	AZIENDA AGRICOLA GUERRINI FRANCO	omissis	5						X	OCA, PICCIONE, STORNO	AUTO DI STATO	BO2	320,00	precede per data di nascita	E76C24000100002
129	FE	VVAI PIETRA VERDE DI LODI MASSIMO	omissis	5						X	PICCIONE	AUTO DI STATO	ATC	690,00	precede per data di nascita	E96C24000090002
130	FE	CENACCHI RICCARDO - AZIENDA AGRICOLA	omissis	5						X	OCA SELVATICA, VOLPOCA	AUTO DI STATO	ATC	690,00	precede per data di nascita	E16C24000220002
131	FE	CENACCHI GIAN LUCA E MAURO S.S. SOCIETA' AGRICOLA	01341230389	5						X	OCA SELVATICA, VOLPOCA	AUTO DI STATO	ATC	690,00	precede per data di nascita	E66C24000060002
132	RA	GUIDI FRANCESCO - AZIENDA AGRICOLA	omissis	5						X	TORTORA DAL COLLARE	AUTO DI STATO	PRE PARCO Delta del Po	1.120,00	precede per data di nascita	E65B24000340002
133	FE	SARTO GRAZIANO AZIENDA AGRICOLA	omissis	5						X	PICCIONE	AUTO DI STATO	ATC	690,00	precede per data di nascita	E96C24000100002
134	RA	GIERI DANIELE - AZIENDA AGRICOLA	omissis	5						X	TORTORA DAL COLLARE	AUTO DI STATO	ATC RA1	345,00	precede per data di nascita	E95B24000150002
135	MO	OTTOLINI FABRIZIO - AZIENDA AGRICOLA	omissis	5						X	PICCIONE	AUTO DI STATO	ATC	1.035,00	precede per data di nascita	E75B24000470002
136	FE	ZERRINATI MARCO AZIENDA AGRICOLA	omissis	5						X	PICCIONE	AUTO DI STATO	ATC ZRC	683,20	precede per data di nascita	E26C24000030002
137	FE	CENACCHI GIAMPAOLO - AZIENDA AGRICOLA	omissis	5						X	OCA SELVATICA, VOLPOCA	AUTO DI STATO	ATC	690,00	precede per data di nascita	E16C24000210002
138	BO	AZIENDA AGRICOLA MINELLI MARCELLA	omissis	5						X	PICCIONE, STORNO	AUTO DI STATO	BO3	485,00	precede per data di nascita	E86C24000020002
139	BO	LAZZARINI FILIBERTO - AZIENDA AGRICOLA	omissis	5						X	PICCIONE, TORTORA DAL COLLARE, TORTORA COMUNE	AUTO DI STATO	BO1	600,00	precede per data di nascita	E96C24000140002

140	MO	SIGHINOLI ANTONIO	omissis	5				X		PICCIONE	AUTO DI STATO	ATC	504,44	precede per data di nascita	E55B24000470002
141	RE	MORI ROMEO AZIENDA AGRICOLA	omissis	5				X		ISTRICE	AUTO DI STATO	ATC	1.974,88	precede per data di nascita	E85B24000420002
142	PC	ZAMBIANCHI PIERAUGUSTO	omissis	5				X		PICCIONE	AUTO DI STATO	ATC	622,96	precede per data di nascita	E55B24000440002
143	FE	MONTERASTELLI LUIGI - AZIENDA AGRICOLA	omissis	5				X		OCA SELVATICA, PICCIONE	AUTO DI STATO	ATC	690,00	precede per data di nascita	E96C24000110002
144	BO	SELMI GIUSEPPE - AZIENDA AGRICOLA	omissis	5				X		OCA, PICCIONE	AUTO DI STATO	AFV EX SPADA	690,00	precede per data di nascita	E96C24000150002
145	BO	RENOFFI ALCESTE - AZIENDA AGRICOLA	omissis	5				X		OCA, PICCIONE	AUTO DI STATO	ZRC - BO1	1.205,00		E96C24000160002
146	PC	CASCINA BRONTOLA SOCIETA' AGRICOLA	01723630399	4		X				VOLPE	AUTO DI STATO	Parco regionale	2.940,00		E25B24000370002
147	RE	MONTEDURO DI SASI MATTEO E DEVID SOCIETA' AGRICOLA S.S.	02920380355	4				X		CAPRIOLO	AUTO DI STATO	ZRC	1.750,00	precede per data di nascita	E95B24000270002
148	RA	LA FELCE SOCIETA' AGRICOLA	02561680394	4				X		CINGHIALE	AUTO DI STATO	OASI Alto Lamone	3.000,00	precede per data di nascita	E55B24000210002
149	RA	BANDINI MARCO - AZIENDA AGRICOLA	omissis	4				X		CINGHIALE	AUTO DI STATO	ZRC Marzeno	2.205,00	precede per data di nascita	E55B24000280002
150	RE	SOCIETA' AGRICOLA CORTE CANTINA S.S.	02730500358	4				X		LEPRE	DE MINIMIS	ZRC	450,00	precede per data di nascita	E15B24000490002
151	FE	TEDALDI ALESSANDRO AZIENDA AGRICOLA	omissis	4				X		LEPRE	DE MINIMIS	ZRC	3.000,00	precede per data di nascita	E96C24000120002
152	PR	BAROZZI MARCO - AZIENDA AGRICOLA	omissis	4				X		CAPRIOLO, CINGHIALE	AUTO DI STATO	ZRC Toccalinatto	1.940,00	precede per data di nascita	E66C24000130002
153	FC	ROSSI ALBERTO AZ. AGR.	omissis	4				X		LEPRE	DE MINIMIS	ZRC SAN GIORGIO	1.687,50	precede per data di nascita	E65B24000420002
154	BO	AZ. AGR. PODERE CASELINA DI NUCCI CLAUDIA	omissis	4				X		CAPRIOLO	AUTO DI STATO	PARCO REGIONALE LAGHI SUIVIANA E BRASIMONE	3.000,00	precede per data di nascita	E76C24000110009
155	RE	A. ZANELLI - "ISTITUTO ISTRUZIONE SUPERIORE ANTONIO ZANELLI"	80012570356	4				X		LEPRE	DE MINIMIS	ZRC	900,00	precede per data di nascita	E85B24000430002
156	MO	AZIENDA AGRICOLA RAGAZZI ANGELO LUIGI	omissis	4				X		LEPRE	DE MINIMIS	ZRC	2.585,00	precede per data di nascita	E75B24000520002
157	RE	FAVALI DANILIO - AZIENDA AGRICOLA	omissis	4				X		CINGHIALE	AUTO DI STATO	ZRC	2.380,00	precede per data di nascita	E95B24000280002

DGR N.958/2024 - AVVISO PUBBLICO PER L'ACCESSO AI CONTRIBUTI PER L'ACQUISTO DI PRESIDI DI PREVENZIONE DEI DANNI DA FAUNA			
DOMANDE NON AMMISSIBILI			
n.	prov.	domanda (prot.)	motivazioni (prot. comunicazione 10-bis ex L. n.241/1990)
1	BO	Prot.10.07.2024.0750011.E	Carenza documentazione essenziale ex par. 6 Bando (Prot.29/08/2024.0917227.U)
2	BO	Prot.15.07.2024.0765886.E	Specie cacciabile in ATC (Prot.11/09/2024.0978890.U)
3	BO	Prot.02/07/2024.0719574.E	Specie cacciabile in ATC (Prot.17/09/2024.1011083.U)
4	BO	Prot.31/07/2024.0834047.E	Posizione non validata in Anagrafe regionale aziende agricole (Prot.19/09/2024.1022789.U)
5	BO	Prot.16/07/2024.0771193.E	Specie cacciabile in ATC (Prot.11/09/2024.0978907.U)
6	BO	Prot. 01/08/2024.0838484.E	MANCANZA REQUISITI PREVIDENZIALI (Prot.24.09.2024.1059388.U)
7	FE	Prot.20.06.2024.0675166	Specie cacciabile in ATC (Prot.06.08.2024.0851972)
8	FC	Prot.01/08/2024.0839275.E	Non competenza RER: prevenzione da specie cacciabili in zona cacciabile - (Prot.05/08/2024.0849931.U, nessun riscontro dell'interessato)
9	FC	Prot.30/07/2024.0829645.E	Non competenza RER: prevenzione in FONDO CHIUSO costituito dal richiedente; inoltre la domanda non è pervenuta dalla PEC del richiedente - (Prot. 06/08/2024.0853213.U, nessun riscontro dell'interessato)
10	FC	Prot.31/07/2024.0834456.E	Domanda incompleta: non indica le tipologie produttive né la specifica della coltura da difendere - 10 bis (Prot. 06/08/2024.0853405.U, nessun riscontro dell'interessato)
11	FC	Prot.28/07/2024.0828086.E	La domanda non è pervenuta dalla PEC del richiedente - 10 bis (Prot. 09/08/2024.0862265.U, nessun riscontro dell'interessato)
12	MO	Prot.24.07.2024.0798726.E	SPECIE CACCIABILE IN TERRITORIO CACCIABILE (Prot.27-09-2024_1082189_I)
13	MO	Prot.23.07.2024.0797567.E	SPECIE NON DANNOSA PER LA COLTURA (Prot.27-09-2024_1082351_I)
14	MO	Prot.31.07.2024.0835556.E	SPECIE CACCIABILE IN TERRITORIO CACCIABILE (Prot. 27-09-2024_1082440_I)
15	MO	Prot.30.07.2024.0828966.E	SPECIE CACCIABILE IN TERRITORIO CACCIABILE (Prot. 30-09-2024_1093555_I)
16	PR	Prot.05/07/2024.0732797.I	Prot. 19/09/2024.1024713.I - motivazione in Det. Num. 19370 del 20/09/2024
17	PR	Prot.31/07/2024.0833655.E	Prot. 19/09/2024.1025615.I - motivazione in Det. Num. 19632 del 24/09/2024
18	PR	Prot.31/07/2024.0834586.E	Prot. 19/09/2024.1024730.I - motivazione in Det. Num. 19498 del 23/09/2024
19	PR	Prot.02/08/2024.0844018.E	Prot. 26/09/2024.1072218.I - motivazione in Det. Num. 19922 del 26/09/2024
20	PR	Prot.30/07/2024.0829533.E	Prot. 19/09/2024.1024773.I - motivazione in Det. Num. 19505 del 23/09/2024
21	PR	Prot.31/07/2024.0834763.E	Prot. 19/09/2024.1024794.I - motivazione in Det. Num. 19506 del 23/09/2024
22	PR	Prot.04/07/2024.0729830.E	Prot. 20/09/2024.1032691.I - motivazione in Det. Num. 19637 del 24/09/2024
23	PR	Prot.31/07/2024.0834785.E	Prot. 19/09/2024.1024974.I - motivazione in Det. Num. 19634 del 24/09/2024
24	PR	Prot.31/07/2024.0834793.E	Prot. 19/09/2024.1025189.I - motivazione in Det. Num. 19636 del 24/09/2024
25	PR	Prot. 31/07/2024.0832027.E	Prot. 19/09/2024.1025673.I - motivazione in Det. Num. 19639 del 24/09/2024
26	PR	Prot. 24/07/2024.0799869.E	Prot. 25/09/2024.1064948.I -motivazione in Det. Num. 19924 del 26/09/2024
27	PR	Prot. 30/07/2024.0829407.E	Prot. 19/09/2024.1026081.I - motivazione in Det. Num. 19633 del 24/09/2024
28	PR	Prot. 31/07/2024.0834805.E	Prot. 19/09/2024.1026097.I - motivazione in Det. Num. 19787 del 25/09/2024
29	PC	Prot. 2024/807501	Specie cacciabile in territorio cacciabile (Prot. 2024/1099451.U)
30	PC	Prot. 2024/831942	Domanda incompleta (Prot. 2024/1099493.U)
31	PC	Prot. 2024/807521	Indisponibilità terreni (Prot. 2024/1099421.U)
32	PC	Prot. 2024/0835883	MANCANZA REQUISITI PREVIDENZIALI (Prot.18/10/2024.1184173.U)
33	RA	Prot.23/07/2024.0793944.E	Gli ovicaprini oggetto di prevenzione non sono una produzione agricola (Prot.2024/1049000.U)
34	RA	Prot.16/07/2024.0769541.E	NON sono ammissibili gli interventi di prevenzione per specie cacciabili (daino) nel territorio agro-silvo-pastorale aperto alla caccia (in A.T.C., zona Pre-parco o Rete Natura 2000) (prot.23.09.2024.1048964.U)
35	RA	Prot.18/07/2024.0779692.E	Domanda doppia, la stessa domanda già presentata con PG 789464 del 22/07/2024 accolta (Prot.06/09/2024.0958664.U)
36	RA	Prot.01/08/2024.0839386.E	MANCANZA REQUISITI PREVIDENZIALI (Prot. 1192907 del 22/10/2024)
37	RA	prot. 01/07/2024.0714439.E	MANCANZA REQUISITI PREVIDENZIALI (Prot.1192950 del 22/10/2024)
38	RA	Prot.25/07/2024.0804412.E	Gli equini oggetto di prevenzione non sono una produzione agricola PG/2024/1049008 DEL 23/09/2024
39	RE	Prot.19/07/2024.0783960.E	SPECIE NON IDONEA (ISTRICE SU FRUTTETO) prot. n. 27/09/2024.1082064.I
40	RE	Prot.26/07/2024.0696618.E	SPECIE NON IDONEA (ISTRICE SU VIGNETO) prot. n. 27/09/2024.1082064.I
41	RE	Prot.25/07/2024.0806312.E	SPECIE NON IDONEA (ISTRICE SU VIGNETO) prot. n. 27/09/2024.1082064.I
42	RE	Prot.26/07/2024.0811727.E	SPECIE CACCIABILE IN ZONA CACCIABILE prot. n. 27/09/2024.1082064.I
43	RE	Prot.30/07/2024.0833000.E	SPECIE CACCIABILE IN ZONA PREVALENTEMENTE CACCIABILE E IMPORTO INFERIORE AL MINIMO (prot. n. 27/09/2024.1082064.I)
44	RE	Prot.30/07/2024.0829913.E	MANCANZA REQUISITI PREVIDENZIALI determinazione n. 22428 del 25/10/2024 INFERIORE AL MINIMO IMPORTO AMMISSIBILE (prot. 30.09.2024.1092471.U)
45	MO	Prot. 24.07.2024.0798646.E	MANCANZA REQUISITI PREVIDENZIALI di uno dei soci - ccheck list Prot. 23/09/2024.1050437.I
46	RN	Prot. 23.07.2024.0793256.E	MANCANZA REQUISITI PREVIDENZIALI di uno dei soci - ccheck list Prot. 23/09/2024.1050437.I
DOMANDE RINUNCIATE			
n.	prov.	domanda (prot.)	rinuncia (prot. comunicazione)
1	BO	Prot. 31/07/2024.0835668.E	Prot.14.08.2024.0871846.E
2	BO	Prot. 30.07.2024.0832534.E	Prot.23/09/2024.1050096.E
3	BO	Prot. 29.07.2024.0827824.E	Prot.03.09.2024.0940851.E
4	PR	Prot. 30/07/2024.0829622.E	Prot. 27.09.2024.1078978.E - presa d'atto con Det. Num. 20040 del 27/09/2024
5	RE	Prot. 26/06/2024.0696569.E	Prot. 26/07/2024.0808027.EA38:DA51:D56

DGR N.958/2024 - AVVISO PUBBLICO PER L'ACCESSO AI CONTRIBUTI PER L'ACQUISTO DI PRESIDI PER LA PREVENZIONE DEI DANNI DA FAUNA							
AZIENDE AMMESSE A CONCESSIONE							
SUDDIVISE TRA QUELLE SOGGETTE A REGIME DI AUTO DI STATO, "DE MINIMIS" AGRICOLO AI SENSI DEL REG. (UE) N.1408/2013 E A REGIME "DE MINIMIS" ITTICO AI SENSI DEL REG. (UE) N.2391/2023							
denominazione/ragione sociale	CUAA	contributo concedibile	CUP	SIAN CAR	SIAN COR	VERCOR	
SOCIETA' AGRICOLA INCERTI S.S.	02910250352	3.000,00	E55B24000520002	18029	2122138	30827038	
MALMASSARI DAVIDE - AZIENDA AGRICOLA	omissis	3.000,00	E76C24000120002	18029	2122199	30827198	
AZIENDA AGRICOLA LA GALASSA DI ZANNI CAROLINA	omissis	2.914,20	E86C24000030009	18029	2122260	30827372	
DONU MARIANA - AZIENDA AGRICOLA	omissis	3.000,00	E35B24000630002	18029	2122176	30827146	
ANTICA GASCINA GAZZA SOCIETA' AGRICOLA	02767120344	2.430,00	E66C24000120002	18029	2122134	30827033	
SOCIETA' AGRICOLA "LA BEZZERA" DI ZAMBONI E MERCIADRI S.S.	02859350353	3.000,00	E25B24000430002	18029	2122136	30827036	
MOIA GIACOMO - AZIENDA AGRICOLA	omissis	2.240,00	E26C24000160002	18029	2122209	30827294	
AGNELLI MATTEO - AZIENDA AGRICOLA	omissis	1.458,00	E55B24000380002	18029	2122187	30827163	
SOCIETA' AGRICOLA BATTISTONI SOCIETA' SEMPLICE	02164080349	1.119,35	E96C24000230002	18029	2122124	30827021	
ZUCCHELLI MARIA GIORGIA - AZIENDA AGRICOLA	omissis	2.976,00	E46C24000110002	18029	2122256	30827367	
IL PICCOLO MUGNAIO SOC. AGR.	03313770368	3.000,00	E55B24000490002	18029	2122143	30827053	

IL RICCIO VERDE DI VOKOUNOVA SARKA	<i>omissis</i>	2.010,00	E16C24000190002	18029	2122254	30827365
CHEREGI MARIA FLORENTINA - AZIENDA AGRICOLA	<i>omissis</i>	2.920,00	E46C24000080002	18029	2122167	30827114
AZ. AGR. ZANDA CATERINA	<i>omissis</i>	3.000,00	E25B24000440002	18029	2122259	30827371
MARCHESIN ELISA - AZIENDA AGRICOLA	<i>omissis</i>	2.970,00	E66C24000160002	18029	2122212	30827297
IL PODERE DEI BIANCHI GALLI DI GABRIELE GALLI	<i>omissis</i>	2.976,00	E86C24000040002	18029	2122185	30827161
SOCIETA' AGRICOLA VOLPOLA S.S.	04482990407	3.000,00	E85B24000300002	18029	2122149	30827060
NARDINI DANIELE - AZIENDA AGRICOLA	<i>omissis</i>	2.916,00	E95B24000220002	18029	2122222	30827320
SOCIETA' AGRICOLA FONTANAGROSSA	02342830359	2.630,00	E75B24000550002	18029	2122129	30827027
LE ARNIE DI EMIL DI SURPI EMIL	<i>omissis</i>	1.163,25	E16C24000270002	18029	2122247	30827357
LAVELLI MARIO - AZIENDA AGRICOLA	<i>omissis</i>	754,50	E16C24000160002	18029	2122196	30827193
TERRE DI PEZZANO S.S. -SOCIETA' AGRICOLA	02715840357	3.000,00	E45B24000400002	18029	2122132	30827031
ORSI SIMONA - AZIENDA AGRICOLA	<i>omissis</i>	2.605,00	E96C24000210002	18029	2122235	30827335
LA CICOGNANA AZ. AGR. DI LODOLINI SIMONA	<i>omissis</i>	2.178,00	E45B24000300002	18029	2122192	30827170
SOCIETA' AGRICOLA LAMBERTI TONINO E ROBERTO S.S.	01748450358	2.800,00	E45B24000410002	18029	2122117	30826989
BERETTA MARIO AZIENDA AGRICOLA	<i>omissis</i>	3.000,00	E25B24000360002	18029	2122163	30827106

SOCIETA' AGRICOLA LE BORE	02268900343	3.000,00	E66C24000170002	18029	2122127	30827025
MAINETTI ROBERTO - AZIENDA AGRICOLA	omissis	1.400,00	E65B24000400002	18029	2122206	30827208
AZIENDA AGRICOLA ZECCA GRAZIANO	omissis	3.000,00	E86C24000050002	18029	2122255	30827366
RIO ETTORE AZIENDA AGRICOLA	omissis	2.976,00	E96C24000220002	18029	2122230	30827330
FROSI PAOLO - AZIENDA AGRICOLA	omissis	1.300,00	E35B24000440002	18029	2122180	30827152
SCORZONI GIUSEPPE - AZIENDA AGRICOLA MONTALTO	omissis	2.800,00	E35B24000570002	18029	2122238	30827347
LEALI GIANFRANCO - AZIENDA AGRICOLA	omissis	2.286,00	E55B24000410002	18029	2122195	30827191
AZIENDA AGRICOLA TONTINI GINALDO	omissis	920,00	E25B24000350002	18029	2122251	30827362
AZIENDA AGRICOLA ZUCCONI MAURO	omissis	3.000,00	E26C24000170002	18029	2122257	30827368
PRADELLI MARIO AZIENDA AGRICOLA	omissis	1.872,00	E55B24000430002	18029	2122226	30827325
AZIENDA AGRICOLA PIAN DEL TARO DI BERNI MARCELLO	omissis	1.900,00	E36C24000130002	18029	2122159	30827095
SOCIETA' AGRICOLA REVERUZZI E CAPACCI S.S.	04496600406	1.775,00	E75B24000370002	18029	2122150	30827062
AZ. AG. RADICI DEL SAPORE DI PONZINI PIETRO	omissis	1.450,00	E16C24000140002	18029	2122225	30827324
MARTELLI FEDERICO - AZIENDA AGRICOLA	omissis	450,00	E15B24000440002	18029	2122217	30827314
AZIENDA AGRICOLA DI MARCHETTI RICCARDO	omissis	2.275,00	E96C24000170002	18029	2122214	30827311

CASTIGLIONI MATTEO - AZIENDA AGRICOLA	<i>omissis</i>	2.445,00	E55B24000170002	18029	2122175	30827125
SPADONI MARCO - AZIENDA AGRICOLA	<i>omissis</i>	339,35	E92H24000480002	18029	2122246	30827356
LE ROCCHIE SOCIETA' SEMPLICE AGRICOLA	01889480339	3.000,00	E35B24000450002	18029	2122118	30826991
SOCIETA' AGRICOLA D.J. S.S.	02277790370	830,00	E46C24000040002	18029	2122128	30827026
CAPRIOTTI ANDREA - AZIENDA AGRICOLA	<i>omissis</i>	577,71	E92H24000470002	18029	2122172	30827121
SOCIETA' AGRICOLA DUE ROVERI S.S. DI CREMONINI GABRIELE E C.	03500500362	1.440,00	E16C24000230002	18029	2122145	30827056
AZIENDA AGRICOLA MALAVOLTI MANUELE	<i>omissis</i>	2.720,00	E75B24000380002	18029	2122200	30827199
PERINI ALINA - AZIENDA AGRICOLA	<i>omissis</i>	2.970,00	E55B24000420002	18029	2122228	30827327
BERTUZZI DARIO - AZIENDA AGRICOLA	<i>omissis</i>	900,00	E26C24000040009	18029	2122161	30827101
SANTANDREA VIOLA - AZIENDA AGRICOLA	<i>omissis</i>	3.000,00	E55B24000300002	18029	2122245	30827355
WHITE BOX DI SIL VIA SICHEL	<i>omissis</i>	2.700,00	E35B24000470002	18029	2122237	30827346
AZ. AGR. VITA NOVELLA DI PERELLI MARIANOVELLA	<i>omissis</i>	2.790,00	E36C24000070002	18029	2122227	30827326
AZIENDA AGRICOLA IL SOGNO DI MORINI MIRCO	<i>omissis</i>	1.475,00	E16C24000250002	18029	2122215	30827313
BONGIORNI GIOVANNI - AZIENDA AGRICOLA	<i>omissis</i>	1.365,00	E65B24000450002	18029	2122156	30827070
AZ. AGR. TERRE DI CHIARABALDO DI CANTARELLI ELISA	<i>omissis</i>	2.250,00	E25B24000420002	18029	2122171	30827120
POGGIALI AMBRA - AZIENDA AGRICOLA	<i>omissis</i>	3.000,00	E55B24000350002	18029	2122224	30827323

SOCIETA' AGRICOLA LUSETTI S.S.	02970910368	815,00	E15B24000500002	18029	2122139	30827048
MASELLI MARCO - AZIENDA AGRICOLA	omissis	650,00	E56C24000050002	18029	2122218	30827316
BARTOLI ROBERTO E FEDERICO SOCIETA' AGRICOLA	01978560355	2.070,00	E35B24000640002	18029	2122119	30826992
AZ. AGR. IL GROPO DI BERTONAZZI VALENTINA	omissis	3.000,00	E95B24000180002	18029	2122164	30827109
TASSINARI PAOLO - AZIENDA AGRICOLA	omissis	1.375,00	E96C24000130002	18029	2122252	30827363
"CA' DI SOPRA" SOCIETA' AGRICOLA	02146210394	3.000,00	E55B24000320002	18029	2122123	30827020
SOCIETA' AGRICOLA CORTE CANTINA S.S.	02730500358	1.115,00	E15B24000480002	18029	2122133	30827032
FOLLI LUCA - AZIENDA AGRICOLA	omissis	2.060,00	E55B24000330002	18029	2122177	30827147
MONTI STEFANO - AZIENDA AGRICOLA	omissis	2.905,00	E55B24000160002	18029	2122207	30827209
MONGARDI MIRCO - AZIENDA AGRICOLA	omissis	865,00	E26C24000060009	18029	2122202	30827202
AZ. AGR. IL PICCOLO DI SANT'UNIONE NICOLA	omissis	1.545,00	E75B24000510002	18029	2122244	30827354
BRUSI CLAUDIO - AZIENDA AGRICOLA	omissis	1.075,00	E45B24000280002	18029	2122160	30827098
LA DOGANA DI LINGUADA' AZIENDA AGRICOLA DI CORTI SALIMA BIBIANA	omissis	1.732,50	E25B24000380002	18029	2122173	30827122
FOLLI FRANCO E TINTI TERESA SOCIETA' AGRICOLA	01262030396	2.760,00	E55B24000340002	18029	2122113	30826983
BRIGNOLI SILVIA - AZIENDA AGRICOLA	omissis	775,00	E96C24000200002	18029	2122157	30827071
GHIRETTI UGO ANTONIO E GIOVANNI SOCIETA' AGRICOLA	02199770344	860,00	E66C24000140002	18029	2122125	30827023
MONGARDI MASSIMO - AZIENDA AGRICOLA	omissis	865,00	E26C24000100009	18029	2122203	30827205

BERNIZZONI FILIPPO - AZIENDA AGRICOLA	omissis	3.000,00	E75B24000400002	18029	2122158	30827094
NERI VALERIANO - AZIENDA AGRICOLA	omissis	2.730,00	E55B24000270002	18029	2122223	30827321
ROMAGNOLI GIORGIO - AZIENDA AGRICOLA	omissis	1.008,28	E15B24000350002	18029	2122231	30827331
TURRINI ALBO E GIOVANNI SOCIETA' AGRICOLA S.S	02133830378	1.210,00	E26C24000070002	18029	2122122	30827019
AZIENDA AGRICOLA GAMBERINI ANDREA	omissis	1.030,00	E66C24000070002	18029	2122186	30827162
GUARESCHI ELISABETTA - AZIENDA AGRICOLA	omissis	1.855,00	E66C24000150002	18029	2122191	30827169
PASOTTI LUCA - AZIENDA AGRICOLA	omissis	1.720,00	E26C24000080002	18029	2122229	30827328
AZIENDA AGRICOLA CORELLI PIER GIORGIO & FIGLIO S.S.	03262070406	1.158,00	E15B24000360002	18029	2122141	30827051
ZANARINI CARLA - AZIENDA AGRICOLA	omissis	995,00	E36C24000110009	18029	2122261	30827373
AZIENDA AGRICOLA TEGLIA ROMANO	omissis	2.017,50	E56C24000060002	18029	2122250	30827360
MARCHELLI MANFRED - AZIENDA AGRICOLA	omissis	1.625,00	E66C24000050002	18029	2122213	30827299
AZIENDA AGRICOLA GHERARDI FAUSTO	omissis	684,00	E66C24000090002	18029	2122182	30827156
SOC. AGRICOLA F.LLI VALDINOCI	01720420403	504,00	E15B24000370002	18029	2122115	30826987
SANTANDREA GIULIANO - AZIENDA AGRICOLA	omissis	3.000,00	E55B24000290002	18029	2122243	30827352
LIVERANI MANUELA - AZIENDA AGRICOLA	omissis	895,00	E26C24000110002	18029	2122197	30827192
CASALI MAURIZIO - AZIENDA AGRICOLA	omissis	1.560,00	E85B24000320002	18029	2122174	30827124

SOCIETA' AGRICOLA BARDI MASSIMO E C. S.S.	03200480402	1.372,15	E45B24000320002	18029	2122140	30827049
AZIENDA APISTICA VAL GELANA DI NINO BOTTI	omissis	1.710,00	E36C24000140002	18029	2122166	30827112
SOCIETA' AGRICOLA COLOMBARINA SOCIETA' SEMPLICE	03813061201	1.174,50	E26C24000120002	18029	2122147	30827058
NEGRINI MORENA - AZIENDA AGRICOLA	omissis	1.190,00	E46C24000050002	18029	2122221	30827319
FERRI ELVIO - AZIENDA AGRICOLA	omissis	860,00	E96C24000080002	18029	2122179	30827151
AZIENDA AGRICOLA GOLDONI MARIO	omissis	1.025,00	E75B24000480002	18029	2122184	30827160
GHERARDINI ERALDO - AZIENDA AGRICOLA	omissis	1.545,00	E75B24000530002	18029	2122183	30827159
LIVERANI LUCIANO - AZIENDA AGRICOLA	omissis	345,00	E26C24000130002	18029	2122152	30827064
CA' FATTORALE DI MARA MEZZETTI	omissis	1.330,00	E56C24000070002	18029	2122219	30827317
AZ. AGR. MASCOFFE DI GONZAGA ORIELLA	omissis	2.880,00	E95B24000250002	18029	2122188	30827165
MONTEVECCHI WILMA - AZIENDA AGRICOLA	omissis	1.141,00	E45B24000330002	18029	2122208	30827256
LUGLI PAOLO - AZIENDA AGRICOLA	omissis	672,95	E95B24000210002	18029	2122194	30827173
AZIENDA AGRICOLA BALLARDINI PIERLUIGI	omissis	420,00	E15B24000220002	18029	2122153	30827065
ARMANI DOMENICO - AZIENDA AGRICOLA	omissis	990,00	E55B24000390002	18029	2122232	30827332
PELLICCIARI LEO E SERGIO S.S.	02233970355	325,00	E45B24000420002	18029	2122126	30827024
MARCORELLO GIOACCHINO - AZIENDA AGRICOLA	omissis	736,00	E26C24000140002	18029	2122210	30827295

AZIENDA AGRICOLA "IBLA" DI BENFATTO GIUSEPPE	<i>omissis</i>	3.000,00	E56C24000090002	18029	2122155	30827069
ASTI VINCENZO - AZIENDA AGRICOLA	<i>omissis</i>	1.080,00	E45B24000350002	18029	2122249	30827359
PIRONDI GIANNI, DANIELE E GOLDONI AVE S.S. SOCIETA' AGRICOLA	00573680352	2.060,00	E25B24000450002	18029	2122111	30826928
GIUSEPPE FORMENTINI SOCIETA' AGRICOLA	02885880357	870,49	E45B24000430002	18029	2122137	30827037
ABRATE GIOVANNI ALBERTO VITTORE - AZIENDA AGRICOLA	<i>omissis</i>	2.859,44	E35B24000400002	18029	2122162	30827103
PERSIM SOCIETA' AGRICOLA	02679190393	500,00	E65B24000350002	18029	2122131	30827030
SOCIETA' AGRICOLA FRATELLI GIACOMUZZO S.S	04051461202	1.795,00	E66C24000100002	18029	2122148	30827059
LA BURSA DI RIATTI MATTEO	<i>omissis</i>	950,00	E25B24000460002	18029	2122236	30827344
MARCHESSINI JADER - AZIENDA AGRICOLA	<i>omissis</i>	690,00	E56C24000080002	18029	2122211	30827296
AZIENDA AGRICOLA "CONSERVA" DI SIMONAZZI GIULIA	<i>omissis</i>	2.150,00	E65B24000490002	18029	2122242	30827351
AZIENDA AGRICOLA GUERRINI FRANCO	<i>omissis</i>	320,00	E76C24000100002	18029	2122190	30827168
VIVAI PIETRA VERDE DI LODI MASSIMO	<i>omissis</i>	690,00	E96C24000090002	18029	2122193	30827172
CENACCHI RICCARDO - AZIENDA AGRICOLA	<i>omissis</i>	690,00	E16C24000220002	18029	2122170	30827119
CENACCHI GIAN LUCA E MAURO S.S. SOCIETA' AGRICOLA	01341230389	690,00	E66C24000060002	18029	2122114	30826984

GUIDI FRANCESCO - AZIENDA AGRICOLA	omissis	1.120,00	E65B24000340002	18029	2122181	30827154
SARTO GRAZIANO AZIENDA AGRICOLA	omissis	690,00	E96C24000100002	18029	2122248	30827358
GIERI DANIELE - AZIENDA AGRICOLA	omissis	345,00	E95B24000150002	18029	2122189	30827167
OTTOLINI FABRIZIO - AZIENDA AGRICOLA	omissis	1.035,00	E75B24000470002	18029	2122253	30827364
ZERBINATI MARCO AZIENDA AGRICOLA	omissis	683,20	E26C24000030002	18029	2122262	30827374
CENACCHI GIAMPAOLO - AZIENDA AGRICOLA	omissis	690,00	E16C24000210002	18029	2122169	30827117
AZIENDA AGRICOLA MINELLI MARCELLA	omissis	485,00	E86C24000020002	18029	2122204	30827206
LAZZARINI FILIBERTO - AZIENDA AGRICOLA	omissis	600,00	E96C24000140002	18029	2122198	30827195
SIGHINOLFI ANTONIO	omissis	504,44	E55B24000470002	18029	2122239	30827348
MORI ROMEO AZIENDA AGRICOLA	omissis	1.974,88	E85B24000420002	18029	2122216	30827312
ZAMBIANCHI PIERAUGUSTO	omissis	622,96	E55B24000440002	18029	2122258	30827370
MONTERASTELLI LUIGI - AZIENDA AGRICOLA	omissis	690,00	E96C24000110002	18029	2122205	30827207
SELMI GIUSEPPE - AZIENDA AGRICOLA	omissis	690,00	E96C24000150002	18029	2122240	30827349
RENOFFI ALCESTE - AZIENDA AGRICOLA	omissis	1.205,00	E96C24000160002	18029	2122234	30827334
CASCINA BRONTOLA SOCIETA' AGRICOLA	01723630339	2.940,00	E25B24000370002	18029	2122116	30826988

MONTEDURO DI SASSI MATTEO E DEVID SOCIETA' AGRICOLA S.S.	02920380355	1.750,00	E95B24000270002	18029	2122821	30827400
BANDINI MARCO - AZIENDA AGRICOLA	<i>omissis</i>	2.205,00	E55B24000280002	18029	2122154	30827067
BAROZZI MARCO - AZIENDA AGRICOLA	<i>omissis</i>	1.940,00	E66C24000130002	18029	2122165	30827111
AZ. AGR. PODERE CASELINA DI NUCCI CLAUDIA	<i>omissis</i>	3.000,00	E76C24000110009	18029	2122220	30827318
FAVALI DANILLO - AZIENDA AGRICOLA	<i>omissis</i>	2.380,00	E95B24000280002	18029	2122838	30827438
COMANDINI ROBERTO - AZIENDA AGRICOLA	<i>omissis</i>	1.205,00	E55B24000360002	18029	2122168	30827116
AZ. AGR. MONTEGIUSTO DI SOMENZI CARLO	<i>omissis</i>	1.545,00	E55B24000370002	18029	2122241	30827350
COMUNALIA DI TREFUMI	80001910340	2.520,00	E46C24000090002	18029	2122151	30827063
TOTALE		247.607,65				
denominazione/ragione sociale	CUAA	contributo concedibile	CUP	SIAN CAR	SIAN COR	VERCOR
SOCIETA' AGRICOLA CORTE CANTINA S.S.	02730500358	450,00	E15B24000490002	1015386	2122055	30827395
TEDALDI ALESSANDRO AZIENDA AGRICOLA	<i>omissis</i>	3.000,00	E96C24000120002	1015386	2122051	30827390
ROSSI ALBERTO AZ. AGR.	<i>omissis</i>	1.687,50	E65B24000420002	1015386	2122052	30827388
A. ZANELLI - "ISTITUTO ISTRUZIONE SUPERIORE ANTONIO ZANELLI"	80012570356	900,00	E85B24000430002	1015386	2122058	30827401
AZIENDA AGRICOLA RAGAZZI ANGELO LUIGI	<i>omissis</i>	2.585,00	E75B24000520002	1015386	2122053	30827389

GIUSEPPE FORMENTINI SOCIETA' AGRICOLA	02885890357	1.837,27	E45B24000440002	1015386	2122056	30827399
LA TORRETTA DI BIGI STEFFANO	omissis	475,00	E85B24000440002	1015386	2122060	30827437
CARINI SILVANO - AZIENDA AGRICOLA	omissis	2.634,52	E95B24000190002	1015386	2122086	30827450
IL MULINO DELLA ROCCA DI CHIARA DELBONO	omissis	2.999,50	E46C24000100002	1015386	2122085	30827449
POMPINI ANDREA - AZIENDA AGRICOLA	omissis	2.310,00	E85B24000330002	1015386	2122087	30827451
AZIENDA AGRO-FORESTALE IL BENEFIZIO DI MONTI LETIZIA	omissis	2.214,00	E96C24000190002	1015386	2122061	30827443
FARISELLI EMANUELE - AZIENDA AGRICOLA	omissis	3.000,00	E35B24000430002	1015386	2122088	30827452
ZAZZALI GILBERTO - AZIENDA AGRICOLA	omissis	515,00	E36C24000150002	1015386	2122062	30827444
PAVESI GIAN CARLO - AZIENDA AGRICOLA	omissis	421,88	E16C24000280002	1015386	2122083	30827447
TOTALE		25.029,67				
denominazione/ragione sociale	CUAA	contributo concedibile	CUP	SIAN CAR	SIAN COR	VERCOR
LAGO PONTE VECCHIO DI MILANI GIUSEPPE	omissis	4.500,00	E75B24000500002	100480827	82716	30729348
DEMALDE' FAUSTO - AZIENDA AGRICOLA	omissis	5.000,00	E56C24000030002	100480827	82717	30729349
TOTALE		9.500,00				
TOTALE COMPLESSIVO		282.137,32				

DGR N.958/2024 - AVVISO PUBBLICO PER L'ACCESSO AI CONTRIBUTI PER L'ACQUISTO DI PRESIDI PER LA PREVENZIONE DEI DANNI DA FAUNA AZIENDE AMMESSE CON RISERVA SUDDIVISE TRA QUELLE SOGGETTE A REGIME DI AIUTO DI STATO E "DE MINIMIS" AGRICOLO AI SENSI DEL REG. (UE) N.1408/2013							
denominazione/ragione sociale	CUAA	contributo concedibile	CUP	SIAN CAR	SIAN COR	VERCOR	
AZ. AGR. SAFUENTE S.S.	03317790404	1.150,00	E45B24000310002	18029	2122144	30827054	
SOCIETA' AGRICOLA PETRINI SOCIETA' SEMPLICE	03277060400	3.000,00	E35B24000380002	18029	2122142	30827052	
RONDONI ANDREA - AZIENDA AGRICOLA	<i>omissis</i>	345,00	E65B24000410002	18029	2122233	30827333	
AZIENDA AGRICOLA FERRO DAVIDE	<i>omissis</i>	1.545,00	E26C24000050002	18029	2122178	30827147	
VILLA PAPIANO SOCIETA' AGRICOLA SRL	02062350398	578,00	E75B24000390002	18029	2122121	30827018	
GALVANI PIANTE SOCIETA' AGRICOLA DI GALVANI DINO E ANDREA S.S.	02855670358	639,68	E85B24000410002	18029	2122135	30827034	
TELLARINI GIANLUCA E CLAUDIO S.S. SOCIETA' AGRICOLA	01161750391	2.060,00	E35B24000350002	18029	2122112	30826930	
SOCIETA' AGRICOLA CA' BIANCA DI RINALDO BRUNO E FIGLI S.S.	02028190359	2.750,00	E95B24000260002	18029	2122120	30827017	
LUNA BUONA S.R.L. SOCIETA' AGRICOLA	03611661202	1.035,00	E26C24000150002	18029	2122146	30827057	
LA FELCE SOCIETA' AGRICOLA	02561680394	3.000,00	E55B24000210002	18029	2122130	30827028	
TOTALE		16102,68					
denominazione/ragione sociale	CUAA	contributo concedibile	CUP	SIAN CAR	SIAN COR	VERCOR	

GOLDONI CHELLO - AZIENDA AGRICOLA	<i>omissis</i>	1.760,00	E45B24000380002	1015386	2122054	30827396
TOTALE COMPLESSIVO		17862,68				

REGIONE EMILIA-ROMAGNA

DETERMINAZIONE DEL RESPONSABILE DEL SETTORE ATTIVITÀ FAUNISTICO-VENATORIE, PESCA E ACQUACOLTURA 27 NOVEMBRE 2024, N. 25764

FEAMPA 2021-2027 - Precisazioni al Manuale delle procedure e dei controlli - Disposizioni procedurali della Regione Emilia-Romagna in qualità di Organismo intermedio, approvato con DGR n. 1279/2024

IL RESPONSABILE

Visti:

- il Regolamento (UE) n. 1060/2021 del Parlamento europeo e del Consiglio del 24 giugno 2021 recante “Le disposizioni comuni applicabili al Fondo europeo di sviluppo regionale, al Fondo sociale europeo Plus, al Fondo di coesione, al Fondo per una transizione giusta, al Fondo europeo per gli affari marittimi, la pesca e l’acquacoltura, e le regole finanziarie applicabili a tali fondi e al Fondo Asilo, migrazione e integrazione, al Fondo Sicurezza interna e allo Strumento di sostegno finanziario per la gestione delle frontiere e la politica dei visti” e relativi regolamenti delegati e di esecuzione;

- il Regolamento (UE) n. 1139/2021 del Parlamento europeo e del Consiglio del 7 luglio 2021, che istituisce il Fondo europeo per gli affari marittimi, la pesca e l’acquacoltura e che modifica il regolamento (UE) n. 2017/1004;

- la Decisione di esecuzione della Commissione europea C (2022) 4787 final del 15 luglio 2022, che approva l’Accordo di partenariato 2014-2020 con la Repubblica Italiana CCI 2021IT16FFPA001;

- la Decisione di esecuzione della Commissione europea 8023 final del 3 novembre 2022, che approva il programma "Fondo europeo per gli affari marittimi, la pesca e l'acquacoltura - Programma per l'Italia" per il periodo 2021-2027 ai fini del sostegno del Fondo europeo per gli affari marittimi, la pesca e l'acquacoltura in Italia;

Richiamate le deliberazioni della Giunta regionale:

- n. 964 del 12 giugno 2023, recante "*REG.(UE) n. 1060/2021 e REG.(UE) n. 1139/2021. Presa d'atto del FONDO EUROPEO PER GLI AFFARI MARITTIMI, LA PESCA E L'ACQUACOLTURA - PROGRAMMA PER L'ITALIA*" per il periodo 2021-2027 e delle disposizioni attuative emanate dall’Autorità di Gestione. Designazione del Referente dell’Organismo intermedio dell’Autorità di Gestione e disposizioni collegate" con la quale, tra l’altro, è stato:

- designato quale referente dell’O.I. il Responsabile del Settore Attività Faunistico-venatorie, pesca e acquacoltura della Direzione Generale Agricoltura, Caccia e Pesca;

- demandato al referente dell’O.I. l’individuazione dei responsabili dei singoli interventi e dei controlli di 1° livello, ex - post e delle rettifiche finanziarie ai sensi dell’art. 11 del Reg. (UE) n. 1139/2021, secondo le attribuzioni definite in seno all’organizzazione regionale, nonché alla definizione delle funzioni dei responsabili e dei referenti preposti all’attuazione del fondo;

- stabilito che l’Area di Sviluppo locale partecipativo del Settore Programmazione, sviluppo del territorio e sostenibilità delle produzioni della Direzione Generale Agricoltura, Caccia e Pesca, di cui si avvale l’organismo intermedio dell’Autorità di gestione, sovrintenda all’attuazione della strategia di sviluppo locale di tipo partecipativo;

- n. 1399 del 7 agosto 2023, recante "*FEAMPA 2021-2027 - Reg. (UE) n. 1139/2021. Approvazione schema di convenzione tra il Ministero dell’Agricoltura, della sovranità alimentare e delle foreste, quale Autorità di Gestione, e la Regione Emilia-Romagna quale Organismo intermedio*" - sottoscritta digitalmente in data 28 settembre 2023;

- n. 1279 del 24 giugno 2024, avente per oggetto: "*Approvazione Manuale delle procedure e dei controlli - Disposizioni procedurali della Regione Emilia-Romagna in qualità di Organismo Intermedio per gli interventi delegati in attuazione del Programma Operativo del Fondo Europeo per gli affari marittimi, la pesca e l'acquacoltura - Programma per l'Italia FEAMPA 2021/2027*";

Richiamate, inoltre, le determinazioni del Responsabile del Settore Attività Faunistico-venatorie, pesca e acquacoltura:

- n. 16099 del 05 agosto 2024, recante: "*FEAMPA 2021-2027 - Approvazione delle check list a regia e a titolarità per il controllo di primo livello sui progetti ammessi a contributo, a seguito dell'approvazione del Manuale delle procedure e dei controlli di cui alla DGR n. 1279 del 24/06/2024*";

- n. 14250 del 11 luglio 2024, recante: "*FEAMPA 2021-2027 Individuazione dei referenti e dei responsabili di azione, dei collaboratori per il controllo di 1° livello e del gruppo di lavoro adibito ai controlli ex-post*";

Dato atto che al punto 2) del dispositivo della citata deliberazione di Giunta regionale n. 1279/2024 è stabilito che eventuali precisazioni tecniche, con riferimento alle procedure regolate dal Manuale di che trattasi, che si rendessero necessarie anche a seguito di indicazioni fornite dall’Autorità di Gestione, possano essere disposte con determinazione del Responsabile del Settore Attività Faunistico-venatorie, pesca e acquacoltura;

Considerato che, in sede di attuazione del P.N. FEAMPA 2021/2027, relativamente al procedimento istruttorio dei progetti a Titolarità, regolato dal Manuale di cui alla già citata DGR n. 1279/2024, stante l'esigenza, anche per tali progetti, di procedere alla stesura di un'apposita check list di controllo di ammissibilità e rispetto dei criteri di selezione, si rende necessario apportare precisazioni tecniche sulle procedure da adottare per procedere all'istruttoria di ammissibilità dei progetti a Titolarità;

Ritenuto pertanto opportuno con il presente provvedimento, in relazione al procedimento istruttorio dei progetti a Titolarità, definire la procedura di seguito riportata:

- il Referente dell'Autorità di Gestione, selezionato il progetto a titolarità di interesse e individuata l'Azione di riferimento in coerenza con le Disposizioni attuative, procede alla valorizzazione del peso con riferimento ai Criteri di selezione approvati dal Comitato di Sorveglianza per l'Azione di riferimento;

- il medesimo, una volta approvato il progetto, procede con nota ad incaricare uno o più collaboratori del proprio Settore, selezionati tra quelli coinvolti nella gestione del P.N. FEAMPA 2021/2027, a procedere al controllo di ammissibilità del progetto, inoltrando contestualmente la griglia dei criteri di selezione con i relativi pesi che dovrà essere implementata dai collaboratori designati;

- il collaboratore designato procederà al controllo di ammissibilità del progetto compilando la "CHECK LIST CONTROLLO DI AMMISSIBILITÀ E RISPETTO CRITERI DI SELEZIONE – Interventi a titolarità" approvata con determinazione n. 16099/2024, valorizzando il punteggio in base alla griglia dei Criteri di selezione inoltrati dal Referente dell'Autorità di Gestione;

Vista la L.R. 26 novembre 2001, n. 43 "Testo unico in materia di organizzazione e dei rapporti di lavoro nella Regione Emilia-Romagna" e successive modifiche ed in particolare l'art. 37, comma 4;

Richiamate le seguenti deliberazioni della Giunta regionale:

- n. 2416 del 29 dicembre 2008, recante "Indirizzi in ordine alle relazioni organizzative e funzionali tra le strutture e sull'esercizio delle funzioni dirigenziali. Adempimenti conseguenti alla delibera 999/2008. Adeguamento e aggiornamento della delibera 450/2007." e successive modifiche per quanto applicabile;

- n. 468 del 10 aprile 2017, recante "Il sistema dei controlli interni nella Regione Emilia-Romagna";

- n. 325 del 7 marzo 2022, recante "Consolidamento e rafforzamento delle capacità amministrative: riorganizzazione dell'Ente a seguito del nuovo modello di organizzazione e gestione del personale";

- n. 426 del 21 marzo 2022, recante "Riorganizzazione dell'Ente a seguito del nuovo modello di organizzazione e gestione del personale. Conferimento degli incarichi ai Direttori generali e ai Direttori di Agenzia";

- n. 2319 del 22 dicembre 2023, recante: "Modifica degli assetti organizzativi della Giunta regionale. Provvedimenti di potenziamento per far fronte alla ricostruzione post alluvione e indirizzi operativi";

- n. 1276 del 24 giugno 2024 "Disciplina organica in materia di organizzazione dell'ente e gestione del personale. Consolidamento in vigore dal 1° luglio 2024";

Viste, inoltre:

- la determinazione del Direttore Generale Agricoltura, caccia e pesca n. 5643 del 25 marzo 2022, ad oggetto "Riassetto organizzativo della Direzione generale Agricoltura, caccia e pesca, conferimento incarichi dirigenziali e proroga incarichi di posizione organizzativa, in attuazione della deliberazione di Giunta regionale n. 325/2022";

- la determinazione del Direttore Generale Agricoltura, caccia e pesca n. 5730 del 20 marzo 2024, recante "Conferimento di incarichi di elevata qualificazione nell'ambito della Direzione generale Agricoltura, caccia e pesca";

- la determinazione del Responsabile del Settore Attività Faunistico-venatorie, pesca e acquacoltura n. 11225 del 03 giugno 2024, recante "Nomina dei responsabili di procedimento in carico al Settore Attività Faunistico-venatorie, pesca e acquacoltura ai sensi degli artt. 5 e ss. della L.241/1990 e ss.mm., dell'art. 5 del D.Lgs 165/2001 e ss.mm. e degli artt. 11 e ss.mm. della L.R. 32/1990.";

Attestato che il sottoscritto dirigente, Responsabile del procedimento, non si trova in situazione di conflitto, anche potenziale di interessi;

Attestata inoltre la regolarità amministrativa del presente atto;

Ritenuta la propria competenza;

determina

1) di apportare precisazioni al Manuale delle procedure e dei controlli approvato con DGR n. 1279/2024, in relazione al procedimento istruttorio dei progetti a Titolarità;

2) di stabilire pertanto che per la valutazione di ammissibilità dei progetti a titolarità, si procederà come di seguito riportato:

- il Referente dell'Autorità di Gestione, selezionato il progetto a titolarità di interesse e individuata l'Azione di riferimento in coerenza con le Disposizioni attuative, procede alla valorizzazione del peso con riferimento ai Criteri di selezione approvati dal Comitato di Sorveglianza per l'Azione di riferimento;

- il medesimo, una volta approvato il progetto, procede con nota ad incaricare uno o più collaboratori del proprio Settore, selezionati tra quelli coinvolti nella gestione del P.N. FEAMPA 2021/2027, a procedere al controllo di ammissibilità del progetto, inoltrando contestualmente la griglia dei criteri di selezione con i relativi pesi che dovrà essere implementata dai collaboratori designati;

- il collaboratore designato procederà al controllo di ammissibilità del progetto compilando la "CHECK LIST CONTROLLO DI AMMISSIBILITÀ E RISPETTO CRITERI DI SELEZIONE – Interventi a titolarità" approvata con determinazione n. 16099/2024, valorizzando il punteggio in base alla griglia dei Criteri di selezione inoltrati dal Referente dell'Autorità di Gestione;

3) di precisare che si provvederà alle pubblicazioni previste dal Piano Triennale di prevenzione della corruzione ai sensi dell'art. 7 bis, comma 3, del D.Lgs. n. 33/2013;

4) di stabilire, infine, che il presente provvedimento sarà pubblicato nel Bollettino Ufficiale Telematico della Regione Emilia-Romagna.

IL RESPONSABILE DI SETTORE
Vittorio Elio Manduca

REGIONE EMILIA-ROMAGNA

DETERMINAZIONE DEL RESPONSABILE DEL SETTORE AUTORITÀ DI AUDIT INTERREG, CONTROLLO SUCCESSIVO DI REGOLARITÀ AMMINISTRATIVA, GESTIONE AMMINISTRATIVO-CONTABILE VANTAGGI ECONOMICI 27 NOVEMBRE 2024, N. 25742

Concessione al Comune di Forlì di un contributo per la realizzazione del progetto "Cava SiCura - Azioni integrate e partecipative per vivere in sicurezza i parchi del Quartiere Cava di Forlì" in attuazione della delibera della Giunta regionale n.1576/2024 CUP C64J24000320006

IL DIRIGENTE FIRMATARIO

(omissis)

determina

1. di approvare l'Accordo di programma, parte integrante e sostanziale del presente atto, redatto secondo lo schema di cui all'Allegato B della delibera della Giunta regionale n. 1576/2024, tra la Regione Emilia-Romagna e il Comune di Forlì, per pr

edefinire le modalità di collaborazione, gli impegni ed oneri assunti reciprocamente tra i due soggetti firmatari per la realizzazione del suddetto progetto;

2. di concedere a favore del Comune di Forlì, C.F. 00606620409, il contributo complessivo di €. 167.000,00 (di cui €. 135.000,00 per spese d'investimento e €. 32.000,00 per spese correnti) a fronte di una spesa prevista complessiva di €. 210.000,00 (di cui €. 170.000,00 per spese d'investimento e €. 40.000,00 per spese correnti) per la realizzazione del progetto "Cava SiCura - Azioni integrate e partecipative per vivere in sicurezza i Parchi del Quartiere Cava di Forlì" sopra richiamato, in attuazione della delibera della Giunta regionale n. 1576/2024;

3. di imputare contabilmente la spesa complessiva di €. 167.000,00 registrata come segue:

· quanto a euro 135.000,00 con il n. 3024010378 di impegno, sul capitolo U02701 "Contributi a pubbliche amministrazioni per spese di investimento rivolte alla realizzazione di interventi di rilievo regionale nel campo della sicurezza (art. 6, L.R. 4 dicembre 2003, n. 24)";

· quanto a euro 32.000,00 con il n. 3024010379 di impegno, sul capitolo U02717 "Contributi a pubbliche amministrazioni per spese correnti rivolte alla realizzazione di interventi di rilievo regionale nel campo della sicurezza (art. 6, L.R. 4 dicembre 2003, n. 24)";

del bilancio finanziario gestionale 2024-2026, anno di previsione 2024, che presenta la necessaria disponibilità, approvato con deliberazione di G.R. 2291/2023 e succ. mod., ed in relazione ai quali, le stringhe concernenti le codificazioni delle transazioni elementari risultano essere le seguenti:

Capitolo U02701 - Missione 03 - Programma 02 - Codice Economico U.2.03.01.02.003 - COFOG 03.6 - Transazione UE 8 - SIOPE 2030102003 - CUP C64J24000320006 - C.I. Spesa 4 - Gestione ordinaria 3

Capitolo U02717- Missione 03 - Programma 02 - Codice Economico U.1.04.01.02.003 - COFOG 03.6 - Transazione UE 8 - SIOPE 1040102003 - CUP C64J24000320006 - C.I. Spesa 3 - Gestione ordinaria 3

4. che l'Accordo di programma tra la Regione Emilia-Romagna e il Comune di Forlì, come indicato nello schema parte integrante e sostanziale del presente atto, decorre dalla data di sottoscrizione dell'Accordo stesso e fino al 31 dicembre 2024. Tale termine è riferito alla completa realizzazione di tutte le attività previste nel progetto; entro il 31/03/2025 il Comune di Forlì, dovrà presentare la relativa rendicontazione alla Regione fatto salvo quanto previsto agli articoli 9 e 10 del medesimo Accordo;

5. che alla liquidazione del contributo e alla richiesta di emissione dei relativi titoli di pagamento, si provvederà ai sensi del D.Lgs. 118/2011 e succ. mod. e delle delibere di giunta n. 2416/2008 e succ. mod., per quanto applicabile e n. 1276/2024, con le modalità stabilite all'art.7 dell'Accordo di programma;

6. che in sede di sottoscrizione dell'Accordo, potranno essere apportate modifiche al testo che si rendessero necessarie, purché non sostanziali;

7. di provvedere agli adempimenti previsti dall'art. 56, 7° comma, del citato D.Lgs. n. 118/2011;

8. di provvedere agli obblighi di pubblicazione previsti dall'art. 26 comma 2 del D. Lgs. 14 marzo 2013, n. 33 e alle ulteriori pubblicazioni previste dal PIAO nonché dalla Direttiva di indirizzi interpretativi degli obblighi di pubblicazione, ai sensi dell'art. 7 bis del medesimo d.lgs.;

9. di pubblicare il presente atto nel Bollettino Ufficiale della Regione Emilia-Romagna Telematico.

Il Responsabile di Settore
Marcello Bonaccorso

ALLEGATO

**SCHEMA DI ACCORDO DI PROGRAMMA PER LO SVILUPPO DEL PROGETTO
"CAVA SICURA - AZIONI INTEGRATE E PARTECIPATIVE PER VIVERE IN
SICUREZZA I PARCHI DEL QUARTIERE CAVA DI FORLÌ" IN ATTUAZIONE
DEGLI OBIETTIVI PREVISTI DALL'ART. 6 L.R.N. 24/2003 E
SUCC.MOD.**

TRA

La **Regione Emilia-Romagna**, C.F. 80062590379, rappresentata da

E

Il **Comune di Forlì**, C.F. 00606620409, rappresentato da
_____ domiciliato per la carica c/o _____ in
_____'

Vista la legge regionale 4 dicembre 2003, n. 24 recante
"Disciplina della polizia amministrativa locale e promozione di
un sistema integrato di sicurezza" e succ. mod. ed in
particolare:

- l'art. 4, comma 1, lett. a) che prevede che "la Regione, per le finalità di cui ai precedenti articoli 2 e 3, promuove e stipula intese istituzionali di programma, accordi di programma e altri accordi di collaborazione per realizzare specifiche iniziative di rilievo regionale nel campo della sicurezza";
- l'art. 6, comma 1, che stabilisce che "la Regione realizza direttamente o partecipa finanziariamente alla realizzazione degli interventi derivanti dalle intese e dagli accordi di cui all'art. 4, comma 1, lett. a), sia per spese di investimento che per spese correnti";
- l'art. 2, commi 1 e 2, che stabilisce, tra l'altro, che "si intendono come politiche per la promozione di un sistema integrato di sicurezza le azioni volte al conseguimento di una ordinata e civile convivenza nelle città e nel territorio regionale" e che "gli interventi regionali privilegiano le azioni integrate di natura preventiva, le pratiche di

mediazione dei conflitti e riduzione del danno, l'educazione alla convivenza, nel rispetto del principio di legalità".

Visto l'Accordo per la promozione della sicurezza integrata sottoscritto l'8 luglio 2019 tra Prefettura U.T.G. di Bologna capoluogo di regione e Regione Emilia-Romagna.

Visto il Vademecum sulla videosorveglianza per comuni ed unioni di comuni predisposto dalla Regione Emilia-Romagna in collaborazione con Lepida ScpA.

Premesso che:

- il Segretario e Direttore Generale del Comune di Forlì, con lettera acquisita al protocollo della Regione in data 08/07/2024 al n. PG.2024.0740701, ha avanzato la richiesta di una collaborazione per la realizzazione di un progetto denominato **"Cava SiCura - Azioni integrate e partecipative per vivere in sicurezza i Parchi del Quartiere Cava di Forlì"**;
- tale progetto, come risulta dalla documentazione trasmessa dal Comune di Forlì, acquisita in atti dalla struttura regionale competente, è finalizzato ad un complessivo intervento di prevenzione integrata concentrato nel quartiere Cava del Comune di Forlì. In particolare, si prevede la riqualificazione degli spazi, delle dotazioni, del verde e degli elementi di arredo dei parchi Leopoldo Bertozzi e Bruno Lugaresi combinati con il potenziamento del sistema di illuminazione pubblica dei parchi e con l'installazione di due impianti dedicati di videosorveglianza. L'intervento complessivo di prevenzione ambientale sarà accompagnato da momenti di progettazione partecipata e comunicazione e da azioni di animazione e presidio socioculturale con il coinvolgimento di associazioni di volontariato già operanti nel territorio. Saranno infine organizzati due eventi pubblici a carattere partecipativo e seminariale in materia di sicurezza urbana e riqualificazione degli spazi pubblici da realizzare anche in collegamento con iniziative e soggetti che collaborano con il Comune nella organizzazione del locale Festival della Legalità.

Visto il **programma degli interventi** previsti per la realizzazione del progetto presentato dal Comune di Forlì e riportato nel testo del presente Accordo.

Ritenuto, a tal fine, per definire i termini della collaborazione rispetto alle attività previste e determinare gli impegni e gli oneri che incombono alle parti, di approvare e sottoscrivere un Accordo di programma (di seguito Accordo) con il Comune di Forlì.

**Tutto ciò premesso, si conviene e si sottoscrive il Presente
Accordo di programma**

Articolo 1

Premesse

Le premesse costituiscono parte integrante e sostanziale dell'Accordo.

Articolo 2

Obiettivi

L' Accordo disciplina i rapporti tra le parti, ponendosi come obiettivo la realizzazione del progetto **"Cava SiCura - Azioni integrate e partecipative per vivere in sicurezza i Parchi del Quartiere Cava di Forlì"**.

Articolo 3

Descrizione degli interventi

Oggetto dell'Accordo sono le azioni di prevenzione integrata che interessano i parchi Leopoldo Bertozzi e Bruno Lugaresi siti nel quartiere Cava del Comune di Forlì ed in particolare:

- potenziamento del sistema di illuminazione pubblica dei due parchi interessati;
- riqualificazione degli elementi fisici di arredo urbano, recinzioni, dotazioni, percorsi pedonali, spazi verdi e zone giochi dei due parchi;
- eventuale piantumazione delle essenze vegetali previste;
- installazione di idonei impianti di videosorveglianza nei due parchi;
- promozione di momenti di progettazione partecipata e comunicazione e di attività di animazione e presidio socioculturale dei parchi con il coinvolgimento di associazioni di volontariato già operanti nel territorio;
- organizzazione di due eventi pubblici a carattere partecipativo e seminariale in materia di sicurezza urbana e riqualificazione degli spazi pubblici da realizzare anche in collegamento con iniziative e soggetti che collaborano con il Comune nella organizzazione del locale Festival della Legalità.

Al Progetto è stato assegnato dalla competente struttura ministeriale il Codice Unico di Progetto (CUP) n. **C64J24000320006**.

Articolo 4

Quadro economico di riferimento

Relativamente agli interventi indicati nell'art. 3 dell'Accordo, si prevede il sostenimento delle seguenti spese:

SPESE CORRENTI:

Descrizione spese	Costo
- attività di animazione socioculturale e comunicazione;	30.000,00€.
- organizzazione di due eventi pubblici in materia di sicurezza urbana e riqualificazione degli spazi;	5.000,00€.
- coordinamento tecnico e amministrativo del progetto.	5.000,00€.
Totale spese correnti	40.000,00€.

SPESE INVESTIMENTO:

Descrizione spese	Costo
- Interventi di manutenzione e riqualificazione degli arredi, delle dotazioni e del verde nei due parchi interessati;	70.000,00€.
- Adeguamento e potenziamento della pubblica illuminazione dei due parchi;	30.000,00€.

- Installazione impianti di videosorveglianza nei due parchi.	70.000,00€.
Totale spese investimento	170.000,00€.

Articolo 5

Obblighi assunti da ciascun partecipante

La Regione Emilia-Romagna concede al Comune di Forlì, la somma complessiva di **€. 167.000,00** di cui **€. 32.000,00** a titolo di contributo alle spese correnti e **€. 135.000,00** a titolo di contributo alle spese di investimento, a fronte di una spesa complessiva prevista di **€. 210.000,00** (€. 170.000,00 per spese d'investimento e €. 40.000,00 per spese correnti), di cui **€. 43.000,00** a carico del Comune di Forlì. L'assegnazione viene disposta al fine di consentire, al soggetto beneficiario del vantaggio economico, di eseguire, ai sensi del d.lgs.118/2011, le registrazioni contabili in bilancio (accertamento in Entrata dell'Ente beneficiario delle risorse regionali assegnate nell'anno 2024).

Sulla base della comunicazione di formale accettazione del contributo complessivo assegnato per la realizzazione del progetto, con successivo atto dirigenziale la Regione provvederà alla concessione dei vantaggi economici, nel limite degli importi attribuiti, ed alla conseguente registrazione contabile degli impegni di spesa con imputazione a valere sui capitoli del bilancio regionale.

Il Comune di Forlì si impegna:

- ad iniziare, verificare e concludere le attività relative alla predisposizione ed esecuzione del progetto "**Cava SiCura - Azioni integrate e partecipative per vivere in sicurezza i Parchi del Quartiere Cava di Forlì**";
- a diffondere la conoscenza del servizio ai cittadini;
- a condividere con la Regione Emilia-Romagna le analisi ed i risultati raggiunti con lo sviluppo del progetto, al fine di renderne possibile, da parte della Regione stessa, la loro diffusione presso altre Amministrazioni locali interessate a quanto sperimentato;

- a mettere a disposizione le risorse necessarie per la realizzazione da parte dell'Ente stesso delle attività previste dal Progetto "**Cava SiCura - Azioni integrate e partecipative per vivere in sicurezza i Parchi del Quartiere Cava di Forlì**" così come descritto nella documentazione presentata;
- ad apporre, sul materiale prodotto/realizzato nell'ambito del progetto, il riferimento al contributo di cui al presente Accordo, congiuntamente al logo della Regione Emilia-Romagna, nonché a dare atto, nell'ambito delle pubblicazioni prodotte o di strumenti audio, video o multimediali in genere della presente collaborazione.

Articolo 6

Referenti tecnici

Le parti individuano, a supporto tecnico del presente Accordo, i referenti rispettivamente in Gian Guido Nobili e Annalisa Orlandi per la Regione Emilia-Romagna e in Serena Nesti per il Comune di Forlì. Qualora si rendesse necessario, i rispettivi competenti Dirigenti di riferimento nominano ulteriori referenti.

I suddetti referenti tecnici forniranno supporto a contenuto operativo-funzionale e non amministrativo-contabile, alla realizzazione del progetto, adottando soluzioni operative in caso di imprevisti intercorsi nella realizzazione tecnica del progetto.

Articolo 7

Liquidazione del contributo regionale

La liquidazione del contributo, per l'importo complessivo di **€ 167.000,00** sarà disposta, come segue:

- in due tranches, di cui la prima a titolo di acconto in misura proporzionale ad un primo stato di avanzamento del progetto corredata dagli atti amministrativi comprovanti l'impegno finanziario assunto dal Comune di Forlì e la seconda a saldo, a presentazione, entro i termini previsti ai successivi artt. 9 e 10, degli atti amministrativi (copia dei mandati di pagamento) comprovanti la rendicontazione delle spese sostenute nonché della relazione finale, la quale, anche ai sensi di quanto previsto dall'art. 45, comma 2 lett b) della L.R. 18 del 28 ottobre 2016, dovrà fornire elementi utili alla valutazione dei risultati conseguiti;

- Il Comune di Forlì potrà scegliere se richiedere la liquidazione in un'unica soluzione, al termine del progetto, a presentazione della sopracitata documentazione.

Qualora, in fase di rendicontazione, le spese documentate risultassero inferiori a quelle previste nel provvedimento di concessione disposto dalla Regione, l'ammontare del contributo sarà proporzionalmente ridotto.

Si concorda che non possono essere rendicontate come spese sostenute dal Comune di Forlì quelle già finanziate dalla Regione tramite contributi precedentemente concessi per le medesime finalità. A questo proposito, il Comune di Forlì dovrà sottoscrivere apposita dichiarazione in merito alle singole spese sostenute per il presente Accordo.

Articolo 8

Inadempimento

Nel caso di inadempimento da parte del Comune di Forlì, la Regione, previa diffida ad adempiere agli impegni assunti entro congruo termine, revoca le quote dei contributi accordati relativamente alle fasi non realizzate.

Articolo 9

Proroga

È possibile richiedere una proroga motivata del termine di conclusione del progetto della durata massima di 8 mesi, che verrà concessa con atto dirigenziale. Tale proroga deve essere obbligatoriamente richiesta entro il 10 dicembre 2024.

Alla richiesta di proroga, in carta semplice, dovrà essere allegato un **cronoprogramma della spesa** che riporti le spese del progetto sostenute nell'anno 2024 al momento della richiesta e quelle invece che verranno realizzate a partire dal 1° gennaio 2025 al termine del periodo di proroga. L'atto di concessione della proroga indicherà la parte di contributo esigibile nel 2024 e quella che sarà esigibile nel 2025.

La concessione dell'eventuale proroga comporterà anche la rivisitazione delle scritture contabili ai fini della corretta registrazione degli impegni di spesa registrati nel bilancio regionale, in linea con i principi previsti dal D.lgs.118/2011.

Articolo 10

Durata dell'Accordo

L'Accordo decorre dalla data di sottoscrizione fino al 31 dicembre 2024, salvo proroga di cui all'articolo che precede. Tale termine è riferito alla completa realizzazione di tutte le attività previste nel progetto; entro il 31/03/2025 il Comune di Forlì dovrà presentare la relativa rendicontazione alla Regione.

Articolo 11

Modalità di approvazione e di pubblicazione dell'Accordo

L'Accordo, una volta sottoscritto da entrambi i firmatari, è pubblicato sui siti web istituzionali delle due Amministrazioni.

Per la Regione Emilia-Romagna

Per il Comune di Forlì

REGIONE EMILIA-ROMAGNA

DETERMINAZIONE DEL RESPONSABILE DEL SETTORE AUTORITÀ DI AUDIT INTERREG, CONTROLLO SUCCESSIVO DI REGOLARITÀ AMMINISTRATIVA, GESTIONE AMMINISTRATIVO-CONTABILE VANTAGGI ECONOMICI 28 NOVEMBRE 2024, N. 25975

Concessione all'Unione Val d'Enza (RE) di un contributo per la realizzazione del progetto "Parchi sicuri" in attuazione della delibera della Giunta regionale n. 1576/2024. CUP E22B24000260007

IL DIRIGENTE FIRMATARIO

(omissis)

determina

1. di approvare l'Accordo di programma, parte integrante e sostanziale del presente atto, redatto secondo lo schema di cui all'Allegato B della delibera della Giunta regionale n. 1576/2024, tra la Regione Emilia-Romagna e l'Unione Val d'Enza (RE), per predefinire le modalità di collaborazione, gli impegni ed oneri assunti reciprocamente tra i due soggetti firmatari per la realizzazione del suddetto progetto;

2. di concedere a favore dell'Unione Val d'Enza (RE), C.F. 91144560355, il contributo complessivo di €. 198.300,00 (di cui €. 180.000,00 per spese d'investimento e €. 18.300,00 per spese correnti) a fronte di una spesa prevista complessiva di €. 249.234,00 (di cui €. 226.270,00 per spese d'investimento e €. 22.964,00 per spese correnti) per la realizzazione del progetto "Parchi sicuri" sopra richiamato, in attuazione della delibera della Giunta regionale n. 1576/2024;

3. di imputare contabilmente la spesa complessiva di €. 198.300,00 registrata come segue:

- quanto a euro 180.000,00 con il n. 3024010376 di impegno, sul capitolo U02701 "Contributi a pubbliche amministrazioni per spese di investimento rivolte alla realizzazione di interventi di rilievo regionale nel campo della sicurezza (art. 6, L.R. 4 dicembre 2003, n. 24)";
- quanto a euro 18.300,00 con il n.3024010377 di impegno, sul capitolo U02717 "Contributi a pubbliche amministrazioni per spese correnti rivolte alla realizzazione di interventi di rilievo regionale nel campo della sicurezza (art. 6, L.R. 4 dicembre 2003, n. 24)",

del bilancio finanziario gestionale 2024-2026, anno di previsione 2024, che presenta la necessaria disponibilità, approvato con deliberazione di G.R. 2291/2023 e succ. mod., ed in relazione ai quali, le stringhe concernenti le codificazioni delle transazioni elementari risultano essere le seguenti:

Capitolo U02701 - Missione 03 - Programma 02 - Codice Economico U.2.03.01.02.005 - COFOG 03.6 - Transazione UE 8 - SIOPE 2030102005 - CUP E22B24000260007 - C.I. Spesa 4 - Gestione ordinaria 3

Capitolo U02717 - Missione 03 - Programma 02 - Codice Economico U.1.04.01.02.005 - COFOG 03.6 - Transazione UE 8 - SIOPE 1040102005 - CUP E22B24000260007 - C.I. Spesa 3 - Gestione ordinaria 3

4. che l'Accordo di programma tra la Regione Emilia-Romagna e l'Unione Val d'Enza (RE), come indicato nello schema parte integrante e sostanziale del presente atto, decorre dalla data di sottoscrizione dell'Accordo stesso e fino al 31 dicembre 2024. Tale termine è riferito alla completa realizzazione di tutte le attività previste nel progetto; entro il 31/03/2025 l'Unione Val d'Enza (RE), dovrà presentare la relativa rendicontazione alla Regione fatto salvo quanto previsto agli articoli 9 e 10 del medesimo Accordo;

5. che alla liquidazione del contributo e alla richiesta di emissione dei relativi titoli di pagamento, si provvederà ai sensi del D.Lgs. 118/2011 e succ. mod. e delle delibere di giunta n. 2416/2008 e succ. mod., per quanto applicabile e n. 1276/2024, con le modalità stabilite all'art.7 dell'Accordo di programma;

6. che in sede di sottoscrizione dell'Accordo, potranno essere apportate modifiche al testo che si rendessero necessarie, purché non sostanziali;

7. di provvedere agli adempimenti previsti dall'art. 56, 7° comma, del citato D.Lgs. n. 118/2011;

8. di provvedere agli obblighi di pubblicazione previsti dall'art. 26 comma 2 del D. Lgs. 14 marzo 2013, n. 33 e alle ulteriori pubblicazioni previste dal PIAO nonché dalla Direttiva di indirizzi interpretativi degli obblighi di pubblicazione, ai sensi dell'art. 7 bis del medesimo d.lgs.;

9. di pubblicare il presente atto nel Bollettino Ufficiale della Regione Emilia-Romagna Telematico.

Il Responsabile di Settore
Marcello Bonaccorso

ALLEGATO

**SCHEMA DI ACCORDO DI PROGRAMMA PER LO SVILUPPO DEL PROGETTO
"PARCHI SICURI" IN ATTUAZIONE DEGLI OBIETTIVI PREVISTI
DALL'ART. 6 L.R.N. 24/2003 E SUCC.MOD.**

TRA

La **Regione Emilia-Romagna**, C.F. 80062590379, rappresentata da

E

L'Unione Val d'Enza (RE), C.F. 91144560355, rappresentato da
_____ domiciliato per la carica c/o _____ in
_____'

Vista la legge regionale 4 dicembre 2003, n. 24 recante
"Disciplina della polizia amministrativa locale e promozione di
un sistema integrato di sicurezza" e succ. mod. ed in
particolare:

- l'art. 4, comma 1, lett. a) che prevede che "la Regione, per le finalità di cui ai precedenti articoli 2 e 3, promuove e stipula intese istituzionali di programma, accordi di programma e altri accordi di collaborazione per realizzare specifiche iniziative di rilievo regionale nel campo della sicurezza";
- l'art. 6, comma 1, che stabilisce che "la Regione realizza direttamente o partecipa finanziariamente alla realizzazione degli interventi derivanti dalle intese e dagli accordi di cui all'art. 4, comma 1, lett. a), sia per spese di investimento che per spese correnti";
- l'art. 2, commi 1 e 2, che stabilisce, tra l'altro, che "si intendono come politiche per la promozione di un sistema integrato di sicurezza le azioni volte al conseguimento di una ordinata e civile convivenza nelle città e nel territorio regionale" e che "gli interventi regionali privilegiano le azioni integrate di natura preventiva, le pratiche di mediazione dei conflitti e riduzione del danno, l'educazione alla convivenza, nel rispetto del principio di legalità".

Visto l'Accordo per la promozione della sicurezza integrata sottoscritto l'8 luglio 2019 tra Prefettura U.T.G. di Bologna capoluogo di regione e Regione Emilia-Romagna.

Visto il Vademecum sulla videosorveglianza per comuni ed unioni di comuni predisposto dalla Regione Emilia-Romagna in collaborazione con Lepida ScpA.

Premesso che:

- il legale rappresentante dell'Unione Val d'Enza (RE), con lettera acquisita al protocollo della Regione in data 05/07/2024 al n. PG.2024.735508, ha avanzato la richiesta di una collaborazione per la realizzazione di un progetto denominato "**Parchi sicuri**";
- tale progetto, come risulta dalla documentazione trasmessa dall'Unione Val d'Enza (RE), acquisita in atti dalla struttura regionale competente, è finalizzato a un complessivo intervento di prevenzione integrata volto al miglioramento della vivibilità e sicurezza del territorio unionale, con specifica attenzione ai Comuni di Campegine, Canossa e Gattatico.

In particolare, è previsto un complessivo intervento di prevenzione ambientale di tre aree verdi pubbliche in cui sono presenti strutture sportive e ludico-ricreative: il Parco di via Livatino a Campegine; il Parco nel borgo di Vico a Canossa e il Parco "Delle Farfalle" a Gattatico. Nel Parco di Campegine è previsto il recupero della fruibilità attraverso l'installazione di nuovi giochi ed arredi, di aree per il picnic, la riqualificazione del verde, il potenziamento dell'illuminazione pubblica e l'installazione di nuove telecamere integrate con il sistema di videosorveglianza comunale. Nel Parco di Canossa è prevista l'installazione di nuove panchine e giochi per bambini oltre al potenziamento dell'illuminazione pubblica. Il Parco nel Comune di Gattatico sarà interessato dal recupero e ampliamento delle attrezzature sportive esistenti, la riqualificazione del verde, il rinnovo dell'impianto di illuminazione e l'installazione di un sistema di telecamere di videosorveglianza.

Gli interventi di riqualificazione ambientale saranno integrati con misure di prevenzione sociale quali la promozione di laboratori di espressività musicale e artistica rivolti specialmente agli adolescenti, nonché eventi di animazione culturale destinate alle comunità con il coinvolgimento delle associazioni sportive e delle Pro Loco locali.

Visto il programma degli interventi previsti per la realizzazione del progetto presentato dall'Unione Val d'Enza (RE) e riportato nel testo del presente Accordo.

Ritenuto, a tal fine, per definire i termini della collaborazione rispetto alle attività previste e determinare gli impegni e gli oneri che incombono alle parti, di approvare e sottoscrivere un Accordo di programma (di seguito Accordo) con l'Unione Val d'Enza (RE).

**Tutto ciò premesso, si conviene e si sottoscrive il Presente
Accordo di programma**

Articolo 1

Premesse

Le premesse costituiscono parte integrante e sostanziale dell'Accordo.

Articolo 2

Obiettivi

L' Accordo disciplina i rapporti tra le parti, ponendosi come obiettivo la realizzazione del progetto "**Parchi sicuri**".

Articolo 3

Descrizione degli interventi

Oggetto dell'Accordo sono le azioni di prevenzione integrata che interessano il territorio dell'Unione dei Comuni della Val D'Enza con specifica attenzione ai Comuni di Campegine, Canossa e Gattatico, ed in particolare:

- riqualificazione del verde, installazione di nuovi giochi, arredi e aree per il pic-nic, potenziamento dell'illuminazione, e l'installazione di nuove telecamere integrate con il sistema comunale di videosorveglianza nel Parco di via Livatino nel Comune di Campegine.
- potenziamento dell'illuminazione pubblica e installazione di nuove panchine e giochi per bambini nel Parco di Borgo vivo a Canossa;
- installazione di un sistema di videosorveglianza, potenziamento dell'illuminazione pubblica, riqualificazione del verde e recupero delle attrezzature

- sportive esistenti nel Parco "Delle Farfalle" nel comune di Gattatico;
- promozione di eventi di presidio, animazione sociale e culturale con il coinvolgimento delle associazioni sportive e giovanili locali nei tre parchi dei Comuni interessati;
 - realizzazione di idonee campagne comunicative del progetto.

Al Progetto è stato assegnato dalla competente struttura ministeriale il Codice Unico di Progetto (CUP) n. **E22B24000260007**.

Articolo 4

Quadro economico di riferimento

Relativamente agli interventi indicati nell'art. 3 dell'Accordo, si prevede il sostenimento delle seguenti spese:

SPESE CORRENTI:

Descrizione spese	Costo
- Spese di promozione e comunicazione (Comuni di Campegine e Gattatico);	3.500,00€.
- Rimozione vegetazione e ripiantumazione (Comune di Gattatico);	7.564,00€.
- Attività socioeducative (Comuni di Canossa e Gattatico).	11.900,00€.
Totale spese correnti	22.964,00€.

SPESE INVESTIMENTO:

Descrizione spese	Costo
- Comune di Campegine: acquisto arredi Parco Livatino;	17.050,00€.
- Comune di Campegine: potenziamento pubblica illuminazione;	5.000,00€.

- Comune di Campegine: riqualificazione aree verdi;	3.500,00€.
- Comune di Campegine: installazione nuovi giochi per bambini;	24.480,00€.
- Comune di Campegine: installazione impianto videosorveglianza;	15.755,00€.
- Comune di Campegine: sistemazione recinzione, con accesso carrabile e pedonale;	33.953,00€.
- Comune di Canossa: riqualificazione e potenziamento arredi;	27.481,00€.
- Comune di Canossa: ripiantumazione alberi da fiore;	4.819,00€.
- Comune di Canossa: potenziamento pubblica illuminazione del parco;	12.200,00€.
- Comune di Canossa: rifacimento staccionata e inserimento nuova recinzione;	30.500,00€.
- Comune di Gattatico: riqualificazione campo da tennis con installazione di n. 2 porte polifunzionali (calcio + basket), realizzazione nuovo manto e strisce da gioco;	24.034,00€.
- Comune di Gattatico: riqualificazione aree verdi;	3.950,00€.
- Comune di Gattatico: potenziamento pubblica illuminazione del parco "Delle Farfalle" e del campo polifunzionale;	9.125,00€.
- Comune di Gattatico: installazione di nuove telecamere di videosorveglianza e sostituzione unità di ripresa obsolete.	14.423,00€.
Totale spese investimento	226.270,00€.

Articolo 5

Obblighi assunti da ciascun partecipante

La Regione Emilia-Romagna concede all'Unione Val d'Enza (RE), la somma complessiva di **€. 198.300,00** di cui **€. 18.300,00** a titolo di contributo alle spese correnti e **€. 180.000,00** a titolo di contributo alle spese di investimento, a fronte di una spesa complessiva prevista di **€. 249.234,00** (€. 226.270,00 per spese d'investimento e €. 22.964,00 per spese correnti), di cui **€. 50.934,00** a carico dell'Unione Val d'Enza (RE). L'assegnazione viene disposta al fine di consentire, al soggetto beneficiario del vantaggio economico, di eseguire, ai sensi del d.lgs.118/2011, le registrazioni contabili in bilancio (accertamento in Entrata dell'Ente beneficiario delle risorse regionali assegnate nell'anno 2024).

Sulla base della comunicazione di formale accettazione del contributo complessivo assegnato per la realizzazione del progetto, con successivo atto dirigenziale la Regione provvederà alla concessione dei vantaggi economici, nel limite degli importi attribuiti, ed alla conseguente registrazione contabile degli impegni di spesa con imputazione a valere sui capitoli del bilancio regionale.

L'Unione Val d'Enza (RE) si impegna:

- ad iniziare, verificare e concludere le attività relative alla predisposizione ed esecuzione del progetto "**Parchi sicuri**";
- a diffondere la conoscenza del servizio ai cittadini;
- a condividere con la Regione Emilia-Romagna le analisi ed i risultati raggiunti con lo sviluppo del progetto, al fine di renderne possibile, da parte della Regione stessa, la loro diffusione presso altre Amministrazioni locali interessate a quanto sperimentato;
- a mettere a disposizione le risorse necessarie per la realizzazione da parte dell'Ente stesso delle attività previste dal Progetto "**Parchi sicuri**" così come descritto nella documentazione presentata;
- ad apporre, sul materiale prodotto/realizzato nell'ambito del progetto, il riferimento al contributo di cui al presente Accordo, congiuntamente al logo della Regione Emilia-Romagna, nonché a dare atto, nell'ambito delle pubblicazioni prodotte o di strumenti audio, video o multimediali in genere della presente collaborazione.

Articolo 6

Referenti tecnici

Le parti individuano, a supporto tecnico del presente Accordo, i referenti rispettivamente in Gian Guido Nobili e Annalisa Orlandi per la Regione Emilia-Romagna e Francesca Pisi, Anna Maria Pelosi e Carolina Borelli per l'Unione Val d'Enza (RE). Qualora si rendesse necessario, i rispettivi competenti Dirigenti di riferimento nominano ulteriori referenti.

I suddetti referenti tecnici forniranno supporto a contenuto operativo-funzionale e non amministrativo-contabile, alla realizzazione del progetto, adottando soluzioni operative in caso di imprevisti intercorsi nella realizzazione tecnica del progetto.

Articolo 7

Liquidazione del contributo regionale

La liquidazione del contributo, per l'importo complessivo di **€ 198.300,00** sarà disposta, come segue:

- in due tranches, di cui la prima a titolo di acconto in misura proporzionale ad un primo stato di avanzamento del progetto corredata dagli atti amministrativi comprovanti l'impegno finanziario assunto dall'Unione Val d'Enza (RE) e la seconda a saldo, a presentazione, entro i termini previsti ai successivi artt. 9 e 10, degli atti amministrativi (copia dei mandati di pagamento) comprovanti la rendicontazione delle spese sostenute nonché della relazione finale, la quale, anche ai sensi di quanto previsto dall'art. 45, comma 2 lett b) della L.R. 18 del 28 ottobre 2016, dovrà fornire elementi utili alla valutazione dei risultati conseguiti;
- l'Unione Val d'Enza (RE) potrà scegliere se richiedere la liquidazione in un'unica soluzione, al termine del progetto, a presentazione della sopracitata documentazione.

Qualora, in fase di rendicontazione, le spese documentate risultassero inferiori a quelle previste nel provvedimento di concessione disposto dalla Regione, l'ammontare del contributo sarà proporzionalmente ridotto.

Si concorda che non possono essere rendicontate come spese sostenute dall'Unione Val d'Enza (RE) quelle già finanziate dalla Regione tramite contributi precedentemente concessi per le medesime finalità. A questo proposito, l'Unione Val d'Enza (RE)

dovrà sottoscrivere apposita dichiarazione in merito alle singole spese sostenute per il presente Accordo.

Articolo 8

Inadempimento

Nel caso di inadempimento da parte dell'Unione Val d'Enza (RE), la Regione, previa diffida ad adempiere agli impegni assunti entro congruo termine, revoca le quote dei contributi accordati relativamente alle fasi non realizzate.

Articolo 9

Proroga

È possibile richiedere una proroga motivata del termine di conclusione del progetto della durata massima di 8 mesi, che verrà concessa con atto dirigenziale. Tale proroga deve essere obbligatoriamente richiesta entro il 10 dicembre 2024.

Alla richiesta di proroga, in carta semplice, dovrà essere allegato un **cronoprogramma della spesa** che riporti le spese del progetto sostenute nell'anno 2024 al momento della richiesta e quelle invece che verranno realizzate a partire dal 1° gennaio 2025 al termine del periodo di proroga. L'atto di concessione della proroga indicherà la parte di contributo esigibile nel 2024 e quella che sarà esigibile nel 2025.

La concessione dell'eventuale proroga comporterà anche la rivisitazione delle scritture contabili ai fini della corretta registrazione degli impegni di spesa registrati nel bilancio regionale, in linea con i principi previsti dal D.lgs.118/2011.

Articolo 10

Durata dell'Accordo

L'Accordo decorre dalla data di sottoscrizione fino al 31 dicembre 2024, salvo proroga di cui all'articolo che precede. Tale termine è riferito alla completa realizzazione di tutte le attività previste nel progetto; entro il 31/03/2025 l'Unione Val d'Enza (RE) dovrà presentare la relativa rendicontazione alla Regione.

Articolo 11

Modalità di approvazione e di pubblicazione dell'Accordo

L'Accordo, una volta sottoscritto da entrambi i firmatari, è pubblicato sui siti web istituzionali delle due Amministrazioni.

Per la Regione Emilia-Romagna

Per l'Unione Val d'Enza (RE)

REGIONE EMILIA-ROMAGNA

DETERMINAZIONE DEL RESPONSABILE DEL SETTORE AUTORITÀ DI AUDIT INTERREG, CONTROLLO SUCCESSIVO DI REGOLARITÀ AMMINISTRATIVA, GESTIONE AMMINISTRATIVO-CONTABILE VANTAGGI ECONOMICI 28 NOVEMBRE 2024, N. 25976

Concessione al Comune di Carpaneto Piacentino (PC) di un contributo per la realizzazione del progetto "Dalla mafia alla rinascita per le donne in difficoltà" in attuazione della delibera della Giunta regionale n. 1559/2024. CUP B98J24000870006

IL DIRIGENTE FIRMATARIO

(omissis)

determina

1. di approvare l'Accordo di programma, redatto secondo lo schema di cui all'Allegato parte integrante e sostanziale del presente atto, tra la Regione Emilia-Romagna e il Comune di Carpaneto Piacentino (PC), per predefinire le modalità di collaborazione, gli impegni ed oneri assunti reciprocamente tra i due soggetti firmatari per la realizzazione del suddetto progetto;

2. di concedere a favore del Comune di Carpaneto Piacentino (PC), C.F. 00150060333, il contributo complessivo di **€. 73.600,00** a fronte di una spesa prevista complessiva per spese d'investimento di €. 92.000,00 per la realizzazione del progetto "**Dalla mafia alla rinascita per le donne in difficoltà**" soprарichiamato, in attuazione della delibera della Giunta regionale n. 1559/2024;

3. di imputare contabilmente la spesa complessiva di €. 73.600,00 registrata con il n. 3024010406 di impegno, sul capitolo U02802 "Contributi a Enti Locali per interventi di restauro e risanamento conservativo, ristrutturazione edilizia e arredo di beni immobili confiscati alla criminalità organizzata e mafiosa (Art. 19, comma 1, lett. B), L.R. 28 ottobre 2016, n.18)", del bilancio finanziario gestionale 2024-2026, anno di previsione 2024 che presenta la necessaria disponibilità, approvato con deliberazione di G.R. 2291/2023 e succ. mod. ed in relazione al quale, la stringa concernente la codificazione della transazione elementare risulta essere la seguente:

Capitolo U2802 - Missione 03 - Programma 02 - Codice Economico U.2.03.01.02.003 - COFOG 03.6 - Transazione UE 8 - SIOPE 2030102003 - CUP B98J24000870006 - C.I. Spesa 4 - Gestione ordinaria 3

4. che l'Accordo di programma tra la Regione Emilia-Romagna e il Comune di Carpaneto Piacentino (PC), come indicato nello schema parte integrante e sostanziale del presente atto, decorre dalla data di sottoscrizione dell'Accordo stesso e fino al 31 dicembre 2024. Tale termine è riferito alla completa realizzazione di tutte le attività previste nel progetto; entro il 31/03/2025 il Comune di Carpaneto Piacentino (PC), dovrà presentare la relativa rendicontazione alla Regione fatto salvo quanto previsto agli articoli 9 e 10 del medesimo Accordo;

5. che alla liquidazione del contributo e alla richiesta di emissione dei relativi titoli di pagamento, si provvederà ai sensi del D.Lgs. 118/2011 e succ. mod. e delle delibere di giunta n. 2416/2008 e succ. mod., per quanto applicabile e n. 1276/2024, con le modalità stabilite all'art.7 dell'Accordo di programma;

6. che in sede di sottoscrizione dell'Accordo, potranno essere apportate modifiche al testo che si rendessero necessarie, purché non sostanziali;

7. di provvedere agli adempimenti previsti dall'art. 56, 7° comma, del citato D.Lgs. n. 118/2011;

8. che si provvederà agli obblighi di pubblicazione previsti dall'art. 26 comma 2 del D. Lgs. 14 marzo 2013, n. 33 e alle ulteriori pubblicazioni previste dal PIAO nonché dalla Direttiva di indirizzi interpretativi degli obblighi di pubblicazione, ai sensi dell'art. 7 bis del medesimo d.lgs. 33/2013;

9. di pubblicare il presente atto nel Bollettino Ufficiale della Regione Emilia-Romagna Telematico.

Il Responsabile di Settore
Marcello Bonaccorso

ALLEGATO

SCHEMA DI ACCORDO DI PROGRAMMA PER LO SVILUPPO DEL PROGETTO "Dalla mafia alla rinascita per le donne in difficoltà" IN ATTUAZIONE DEGLI OBIETTIVI PREVISTI DAGLI ARTICOLI 7 E 19, LEGGE REGIONALE N. 18/2016 E SUCC.MOD.

TRA

La **Regione Emilia-Romagna**, C.F. 80062590379, rappresentata da _____

E

Il **Comune di Carpaneto Piacentino (PC)**, C.F. 00150060333 rappresentato da _____ domiciliato per la carica c/o _____ in _____,

Vista la L.R. 28 ottobre 2016, n. 18 "Testo Unico per la promozione della legalità e per la valorizzazione della cittadinanza e dell'economia responsabili" ed, in particolare:

- l'art. 7 recante "**Accordi con enti pubblici**" che prevede, tra l'altro:
- al comma 1 che "la Regione promuove e stipula accordi di programma e altri accordi di collaborazione con enti pubblici, ivi comprese le amministrazioni statali competenti nelle materie della giustizia e del contrasto alla criminalità, che possono prevedere la concessione di contributi per realizzare iniziative e progetti volti a:
 - a) rafforzare la prevenzione primaria e secondaria in relazione ad aree o nei confronti di categorie o gruppi sociali soggetti a rischio d'infiltrazione o radicamento di attività criminose di tipo organizzato e mafioso e di attività corruttive;
 - b) promuovere e diffondere la cultura della legalità e della cittadinanza responsabile fra i giovani;
 - c) sostenere gli osservatori locali, anche intercomunali, per il monitoraggio e l'analisi dei fenomeni d'illegalità collegati alla criminalità organizzata di tipo mafioso nelle sue diverse articolazioni e alle forme collegate alla corruzione;

- d) favorire lo scambio di conoscenze e informazioni sui fenomeni criminosi e sulla loro incidenza sul territorio.
- al comma 2 che "per la realizzazione dei progetti di cui al comma 1 la Regione concede altresì agli enti pubblici contributi per l'acquisto, la ristrutturazione, l'adeguamento e il miglioramento di strutture, compresa l'acquisizione di dotazioni strumentali e tecnologiche nonché per interventi di riqualificazione urbana.";
 - l'art. 19 recante "Azioni finalizzate al recupero dei beni immobili confiscati e all'utilizzo per fini sociali dei beni sequestrati" che prevede, tra l'altro:
 - al comma 1 che "la Regione attua la prevenzione terziaria attraverso:
 - a) l'assistenza agli **enti locali** assegnatari dei beni immobili confiscati alla criminalità organizzata e mafiosa ai sensi dell'articolo 48, comma 3, lettere c) e d), del decreto legislativo 6 settembre 2011, n. 159 (Codice delle leggi antimafia e delle misure di prevenzione, nonché nuove disposizioni in materia di documentazione antimafia, a norma degli articoli 1 e 2 della legge 13 agosto 2010, n. 136);
 - b) la concessione di contributi agli enti locali di cui alla lettera a) e ai soggetti concessionari dei beni stessi per concorrere alla realizzazione d'interventi di restauro e risanamento conservativo, ristrutturazione edilizia nonché arredo degli stessi al fine del recupero dei beni immobili loro assegnati;
 - c) la concessione di contributi agli enti locali di cui alla lettera a) e ai soggetti concessionari dei beni stessi per favorire il riutilizzo in funzione sociale dei beni immobili confiscati alla criminalità organizzata e mafiosa e corruttiva, mediante la stipula di accordi di programma con i soggetti assegnatari.";
 - al comma 2 che "Qualora l'autorità giudiziaria abbia assegnato provvisoriamente un bene immobile sequestrato ad un ente locale, la Regione può intervenire per favorire il suo utilizzo esclusivamente per il perseguimento di uno specifico interesse pubblico e a condizione che dall'intervento pubblico non derivi un accrescimento del valore economico del bene.";

Premesso che:

- il legale rappresentante del Comune di Carpaneto Piacentino (PC), con lettera inviata il 13/06/2024, acquisita al protocollo della Regione al n. 0644908, ha avanzato la richiesta di una collaborazione per la realizzazione di un progetto denominato **"Dalla mafia alla rinascita per le donne in difficoltà"**;
- tale progetto, come risulta dalla documentazione trasmessa dal Comune di Carpaneto Piacentino (PC), acquisita in atti dalla struttura regionale competente, è finalizzato alla ristrutturazione e recupero di un appartamento confiscato alla criminalità organizzata, oggetto del provvedimento di destinazione da parte dell'Agenzia nazionale dei beni sequestrati e confiscati del 18/10/2024, da destinare a casa rifugio per donne vittime di violenza fisica e psicologica nonché delle situazioni di emergenza abitativa, situato nel territorio comunale a protezione delle donne e dei loro figli che saranno ospiti della struttura.

Visto il **programma degli interventi** previsti per la realizzazione del progetto presentato dal Comune di Carpaneto Piacentino (PC) e riportato nel testo del presente Accordo.

Ritenuto, a tal fine, per definire i termini della collaborazione rispetto alle attività previste e determinare gli impegni e gli oneri che incombono alle parti, di approvare e sottoscrivere un Accordo di programma (di seguito Accordo) con il Comune di Carpaneto Piacentino (PC).

**Tutto ciò premesso, si conviene e si sottoscrive il Presente
Accordo di programma**

Articolo 1

Premesse

Le premesse costituiscono parte integrante e sostanziale dell'Accordo.

Articolo 2

Obiettivi

L' Accordo disciplina i rapporti tra le parti, ponendosi come obiettivo la realizzazione del progetto **"Dalla mafia alla rinascita per le donne in difficoltà"**.

Articolo 3

Descrizione degli interventi

Oggetto dell'Accordo sono gli interventi, di seguito specificati:

Ristrutturazione appartamento:

opere edili, infissi, impianto termo idraulico ed elettrico, sistemazione infrastrutture, arredi.

Al Progetto è stato assegnato dalla competente struttura ministeriale il Codice Unico di Progetto (CUP) n. **B98J24000870006**.

Articolo 4**Quadro economico di riferimento**

Relativamente agli interventi indicati nell'art. 3 dell'Accordo, si prevede il sostenimento delle seguenti spese:

SPESE D'INVESTIMENTO:

Descrizione spese	Costo
Ristrutturazione appartamento: opere edili, infissi, impianto termo idraulico ed elettrico, sistemazione infrastrutture, arredi.	€. 92.000,00
Totale spese investimento	€. 92.000,00

Articolo 5**Obblighi assunti da ciascun partecipante**

La Regione Emilia-Romagna concede al Comune di Carpaneto Piacentino (PC), la somma complessiva di **€. 73.600,00** a titolo di contributo alle spese di investimento, a fronte di una spesa complessiva prevista di **€. 92.000,00** per spese d'investimento di cui **€. 18.400,00** a carico del Comune di Carpaneto Piacentino (PC). Tale concessione consente, al soggetto beneficiario del vantaggio economico, di eseguire, ai sensi del d.lgs.118/2011, le registrazioni contabili in bilancio (accertamento in Entrata

dell'Ente beneficiario delle risorse regionali concesse nell'anno 2024).

Il Comune di Carpaneto Piacentino (PC) si impegna:

- ad iniziare, verificare e concludere le attività relative alla predisposizione ed esecuzione del progetto "**Dalla mafia alla rinascita per le donne in difficoltà**";
- a diffondere la conoscenza del servizio ai cittadini;
- a condividere con la Regione Emilia-Romagna le analisi ed i risultati raggiunti con lo sviluppo del progetto, al fine di renderne possibile, da parte della Regione stessa, la loro diffusione presso altre Amministrazioni locali interessate a quanto sperimentato;
- a mettere a disposizione le risorse necessarie per la realizzazione da parte dell'Ente stesso delle attività previste dal Progetto "**Dalla mafia alla rinascita per le donne in difficoltà**" così come descritto nella documentazione presentata;
- ad apporre, sul materiale prodotto/realizzato nell'ambito del progetto, il riferimento al contributo di cui al presente Accordo, congiuntamente al logo della Regione Emilia-Romagna, nonché a dare atto, nell'ambito delle pubblicazioni prodotte o di strumenti audio, video o multimediali in genere della presente collaborazione.

Articolo 6

Referenti tecnici

Le parti individuano, a supporto tecnico del presente Accordo, i referenti rispettivamente in Annalisa Orlandi e Antonio S. Martelli per la Regione Emilia-Romagna e in Federica Cervini per il Comune di Carpaneto Piacentino (PC). Qualora si rendesse necessario, i rispettivi competenti Dirigenti di riferimento potranno nominare ulteriori referenti.

I suddetti referenti tecnici forniranno supporto a contenuto operativo-funzionale e non amministrativo-contabile, alla realizzazione del progetto, adottando soluzioni operative in caso di imprevisti intercorsi nella realizzazione tecnica del progetto.

Articolo 7

Liquidazione del contributo regionale

La liquidazione del contributo, per l'importo complessivo di **€ 73.600,00** sarà disposta, come segue:

- in due tranche, di cui la prima a titolo di acconto in misura proporzionale ad un primo stato di avanzamento del progetto

corredata dagli atti amministrativi comprovanti l'impegno finanziario assunto dal Comune di Carpaneto Piacentino (PC) e la seconda a saldo, a presentazione, entro i termini previsti ai successivi artt. 9 e 10, degli atti amministrativi (copia dei mandati di pagamento) comprovanti la rendicontazione delle spese sostenute nonché della relazione finale, la quale, anche ai sensi di quanto previsto dall'art. 45, comma 2 lett b) della L.R. 18 del 28 ottobre 2016, dovrà fornire elementi utili alla valutazione dei risultati conseguiti;

- Il Comune di Carpaneto Piacentino (PC) potrà scegliere se richiedere la liquidazione in un'unica soluzione, al termine del progetto, a presentazione della sopracitata documentazione.

Qualora, in fase di rendicontazione, le spese documentate risultassero inferiori a quelle previste nel provvedimento di concessione disposto dalla Regione, l'ammontare del contributo sarà proporzionalmente ridotto.

Articolo 8

Inadempimento

Nel caso di inadempimento da parte del Comune di Carpaneto Piacentino (PC), la Regione, previa diffida ad adempiere agli impegni assunti entro congruo termine, revoca le quote dei contributi accordati relativamente alle fasi non realizzate.

Articolo 9

Proroga

E' possibile richiedere una proroga motivata del termine di conclusione del progetto della durata massima di 8 mesi, che verrà concessa con atto dirigenziale. Tale proroga deve essere obbligatoriamente richiesta entro il 10 dicembre 2024.

Alla richiesta di proroga, in carta semplice, dovrà essere allegato un **cronoprogramma della spesa** che riporti le spese del progetto sostenute nell'anno 2024 al momento della richiesta e quelle invece che verranno realizzate a partire dal 1° gennaio 2025 al termine del periodo di proroga. L'atto di concessione della proroga indicherà la parte di contributo esigibile nel 2024 e quella che sarà esigibile nel 2025.

La concessione dell'eventuale proroga comporterà anche la rivisitazione delle scritture contabili ai fini della corretta registrazione degli impegni di spesa registrati nel bilancio regionale, in linea con i principi previsti dal D.lgs.118/2011.

Articolo 10

Durata dell'Accordo

L'Accordo decorre dalla data di sottoscrizione fino al 31 dicembre 2024, salvo proroga di cui all'articolo che precede. Tale termine è riferito alla completa realizzazione di tutte le attività previste nel progetto; entro il 31/03/2025 il Comune di Carpaneto Piacentino (PC) dovrà presentare la relativa rendicontazione alla Regione.

Articolo 11

Modalità di approvazione e di pubblicazione dell'Accordo

L'Accordo, una volta sottoscritto da entrambi i firmatari, è pubblicato sui siti web istituzionali delle due Amministrazioni.

Per la Regione Emilia-Romagna

Per il Comune di Carpaneto
Piacentino (PC)

REGIONE EMILIA-ROMAGNA

DETERMINAZIONE DEL RESPONSABILE DEL SETTORE COMPETITIVITÀ DELLE IMPRESE E SVILUPPO DELL'INNOVAZIONE 28 NOVEMBRE 2024, N. 26032

Regolamento (UE) n. 2021/2115 e Piano strategico nazionale della PAC 2023/2027 - Programma nazionale di sostegno al settore vitivinicolo - programma operativo - intervento "Investimenti" annualità 2024/2025 deliberazioni Giunta regionale nn. 336/2024 e 487/2024 e determinazioni dirigenziale nn. 8622/2024 e 22414/2024 - Rettifica graduatoria imprese agroindustriali.

LA DIRIGENTE FIRMATARIA

Richiamate:

- la deliberazione della Giunta regionale n. 336 del 26/02/2024 “Regolamento (UE) n. 2021/2115 e Piano Strategico Nazionale della PAC 2023/2027 - Programma Nazionale di Sostegno al settore vitivinicolo - approvazione programma operativo - intervento "Investimenti" Annualità 2024/2025 con valenza di Avviso pubblico”;

- la deliberazione n. 487 del 18/03/2024 recante: “Regolamento (UE) n. 2021/2115 e Piano Strategico Nazionale della PAC 2023/2027 - Programma Nazionale di Sostegno al settore vitivinicolo - Programma operativo - intervento "Investimenti" Annualità 2024/2025 con valenza di avviso pubblico – delibera Giunta regionale n. 336/2024 – Integrazione punto 7 “Criteri di priorità”;

- la determinazione dirigenziale n. 8622 del 30/04/2024 “Regolamento (UE) n. 2021/2115 e Piano Strategico Nazionale della PAC 2023/2027 - Programma Nazionale di Sostegno al settore vitivinicolo - Programma operativo - intervento "Investimenti" Annualità 2024/2025 con valenza di avviso pubblico – delibera Giunta regionale n. 336/2024 – Ridefinizioni termini procedurali”;

- la determinazione dirigenziale n. 22414 del 25/10/2024 “Regolamento (UE) n. 2021/2115 e Piano Strategico Nazionale della PAC 2023/2027 - Programma Nazionale di Sostegno al settore vitivinicolo - Programma operativo - intervento "Investimenti" Annualità 2024/2025 con valenza di avviso pubblico – delibera Giunta regionale n. 336/2024 – Ulteriore ridefinizione termini procedurali” che ridefinisce, tra l’altro, a seguito di quanto disposto dal decreto prot. 563727/2024, i termini previsti ai punti 11. e 12. dell’Avviso pubblico relativo al Programma Operativo 2024/2025 della Intervento “Investimenti” del Programma Nazionale di Sostegno al Settore Vitivinicolo di cui alla deliberazione n. 336/2024 come segue:

- **al 22 novembre 2024** il termine stabilito al punto 11. “Modalità e tempi dell’istruttoria” per la conclusione dell’attività d’istruttoria e valutazione delle domande pervenute;
- **al 25 novembre 2024** il termine stabilito al punto 12. “Utilizzo delle graduatorie”, per l’adozione, da parte della Responsabile del Settore Competitività delle imprese e sviluppo dell’innovazione, delle graduatorie relative alle istanze ammesse, con quantificazione della spesa e del corrispondente contributo concedibile;

Considerato:

- che con determinazione dirigenziale n. 25424 del 25/11/2024 si è provveduto, tra l’altro:
- al punto 2) del dispositivo ad approvare:
- l’**Allegato 1**: graduatoria relativa alle domande ritenute ammissibili relative ad imprese agricole di base, contenente per ciascun soggetto il punteggio complessivo attribuito, l’importo di progetto ammesso e, conseguentemente, la quantificazione del contributo concedibile, relativamente al progetto presentato;
- l’**Allegato 2**: graduatoria relativa alle domande ritenute ammissibili relative ad imprese agroindustriali, contenente per ciascun soggetto il punteggio complessivo attribuito, l’importo di progetto ammesso e, conseguentemente, la quantificazione del contributo concedibile, relativamente al progetto presentato;
- **Allegato 3**: elenco domande ritenute non ammissibili/rinunciatarie, con indicazione degli estremi delle determinazioni dirigenziali, con le quali si è provveduto a disporre la non ammissibilità della domanda;
- al punto 3) del dispositivo a dare atto:
- che a seguito dell’assegnazione di ulteriori risorse effettuata con deliberazione di Giunta n. 234 del 12 febbraio 2024, lo stanziamento attualmente disponibile per il finanziamento delle graduatorie di cui agli Allegati 1 e 2, in attuazione di quanto stabilito dalla deliberazione della Giunta Regionale n. 336/2024, ammonta a complessivi euro 6.500.000,00;
- che a detto stanziamento vanno detratte le risorse necessarie alla erogazione del saldo dei contributi concessi alle imprese che, ai sensi delle deliberazioni di Giunta regionale n. 720 del 08 maggio 2023, hanno optato per una durata del progetto biennale quantificabili in euro 374.309,92;
- che conseguentemente, allo stato attuale, la somma disponibile per il finanziamento dei progetti inseriti negli Allegati 1 e 2 al presente atto ammonta a euro 6.125.690,08;
- che il fabbisogno complessivo relativo al finanziamento di entrambe le graduatorie (Allegati 1 e 2), a seguito delle istruttorie effettuate, ammonta a Euro 6.520.258,40 di cui Euro 5.588.568,74 a carico dell’annualità 2024/2025 e Euro 931.689,66 a carico dell’annualità 2025/2026 trattandosi di progetti biennali;

- che, allo stato attuale, le risorse disponibili consentono il finanziamento integrale di tutti i progetti inseriti negli Allegati 1 e 2 al presente atto secondo quanto disposto al punto 12. "Utilizzo Graduatorie" dell'Avviso pubblico;
- al punto 4) del dispositivo a stabilire:
- che alla concessione dei contributi spettanti ai singoli soggetti beneficiari degli aiuti ed alla fissazione di eventuali prescrizioni tecniche, funzionali alla regolare esecuzione dei progetti si provvederà con specifici atti dirigenziali, secondo quanto stabilito al punto 12. dell'Allegato 1 alla deliberazione n. 336/2024;
- che esclusivamente ai suddetti atti dirigenziali viene riconosciuta natura formale e sostanziale di provvedimento concessorio a favore dei soggetti beneficiari;

Rilevato per quanto attiene la graduatoria di cui all'Allegato 2 relativa alle domande ritenute ammissibili per le imprese agroindustriali:

- che alla posizione n. 4 è inserita la sottoelencata impresa agroindustriale:
 - o INIZIATIVA: VIT.7/14-BO/10
 - o ID DOMANDA: 5738631
 - o CONTRIBUTO RICHIESTO: BIENNALE
 - o AZIENDA: CANTINE SGARZI LUIGI S.R.L
 - o SPESA MASSIMA AMMESSA: EURO 277.124,46
 - o CONTRIBUTO MASSIMO CONCEDIBILE: EURO 110.849,78
 - o PUNTEGGIO ASSEGNATO: 62,35

Preso atto:

- che detto progetto risulta da realizzarsi su due stabilimenti entrambi siti in Castel San Pietro terme (BO);
- che l'importo di spesa ammissibile di euro 277.124,46 inserito nella citata determinazione n. 25424/2024 per mero errore materiale non tiene conto dell'importo ammissibile relativo al secondo stabilimento oggetto di investimento per l'importo di spesa ammessa pari ad euro 180.208,98;

- che pertanto l'importo complessivo spettante ad Cantine Sgarzi Luigi s.r.l. deve essere correttamente rideterminato in euro 457.333,44 con un relativo contributo di euro 182.933,38;

Ritenuto pertanto necessario provvedere alla rettifica della propria precedente determinazione n. 25424/2024 esclusivamente per quanto riguarda gli importi approvati relativi alla domanda di sostegno 5738631 presentata da Cantine Sgarzi Luigi s.r.l. ed inserita nell'Allegato 2;

Dato atto, infine, che tutta la documentazione a supporto della presente determinazione viene trattenuta agli atti del Settore Competitività delle imprese e sviluppo dell'innovazione;

Dato atto per quanto attiene le risorse disponibili:

- che con Decreto Ministeriale n. 681024 del 12 dicembre 2023, il Ministero dell'agricoltura, della sovranità alimentare e delle foreste ha stabilito le assegnazioni della dotazione finanziaria relativa alla campagna vitivinicola 2024/2025 per l'attuazione dei singoli interventi;

- che la somma assegnata alla Regione Emilia-Romagna sull'intervento "Investimenti" ammonta a Euro 5.284.693,00;

- che con deliberazione della Giunta regionale n. 234 del 12 febbraio 2024, ridefinisce la riallocazione di risorse complessivamente assegnate tra i diversi interventi settoriali vitivinicoli, ha innalzato la dotazione finanziaria per l'intervento "Investimenti" a complessivi euro 6.500.000,00;

- che a detto stanziamento vanno detratte le risorse necessarie al finanziamento del saldo dei contributi concessi alle imprese che, ai sensi della deliberazione di Giunta regionale n. 720 del 08 maggio 2023, hanno optato per una durata del progetto biennale quantificabile in euro 374.309,92;

- che conseguentemente, allo stato attuale, la somma disponibile per il finanziamento dei progetti inseriti negli Allegati 1 e 2 al presente atto ammonta a euro 6.125.690,08;

- che il fabbisogno complessivo relativo al finanziamento di entrambe le graduatorie (Allegati 1 e 2), a seguito della rettifica effettuata, ammonta a Euro 6.592.341,99 di cui Euro 5.646.235,61 a carico dell'annualità 2024/2025 e Euro 946.106,38 a carico dell'annualità 2025/2026 trattandosi di progetti biennali;

- che, allo stato attuale, le risorse disponibili consentono il finanziamento integrale di tutti i progetti inseriti negli Allegati 1 e 2 al presente atto secondo quanto disposto al punto 12. "Utilizzo delle Graduatorie" dell'Avviso pubblico;

Richiamate, per gli aspetti amministrativi di natura organizzativa:

- la Legge Regionale 26 novembre 2001, n. 43, recante "Testo unico in materia di organizzazione e di rapporto di lavoro nella Regione Emilia-Romagna";

- le deliberazioni della Giunta regionale:

- n. 468 del 10 aprile 2017, recante "Il sistema dei controlli interni nella Regione Emilia-Romagna";

- n. 426 del 21 marzo 2022, recante "Riorganizzazione dell'Ente a seguito del nuovo modello di organizzazione e gestione del personale. Conferimento degli incarichi ai Direttori generali e ai Direttori di Agenzia";
- n. 2319 del 22 dicembre 2023 "Modifica degli assetti organizzativi della Giunta regionale. Provvedimenti di potenziamento per far fronte alla ricostruzione post alluvione e indirizzi operativi";
- n. 1276 del 24 giugno 2024 "Disciplina organica in materia di organizzazione dell'Ente e gestione del personale. Consolidamento in vigore dal 1° luglio 2024";

Richiamate, altresì, le circolari del Capo di Gabinetto del Presidente della Giunta regionale PG/2017/0660476 del 13 ottobre 2017 e PG/2017/0779385 del 21 dicembre 2017 relative ad indicazioni procedurali per rendere operativo il sistema dei controlli interni predisposte in attuazione della citata deliberazione n. 468/2017;

Viste, inoltre:

- la determinazione del Direttore Generale Agricoltura, caccia e pesca n. 5643 del 25 marzo 2022, ad oggetto "Riassetto organizzativo della Direzione generale Agricoltura, caccia e pesca, conferimento incarichi dirigenziali e proroga incarichi di posizione organizzativa, in attuazione della deliberazione di Giunta regionale n. 325/2022";

- la determinazione del Direttore Generale Agricoltura, caccia e pesca n. 13814 del 18/07/2022 ad oggetto: "Conferimento incarichi di Posizione Organizzativa nell'ambito della Direzione Generale Agricoltura, caccia e pesca";

- la determinazione della Responsabile del Settore Competitività delle imprese e sviluppo dell'innovazione n. 14754 del 28/07/2022 ad Oggetto "Provvedimento di nomina del Responsabile del procedimento ai sensi degli articoli 5 e ss. della L. 241/1990 e ss.mm.ii. e degli articoli 11 e ss. della L.R. 32/1993 presso il Settore Competitività delle imprese e sviluppo dell'innovazione.";

Richiamati, in ordine agli obblighi di trasparenza:

- il D.Lgs. 14 marzo 2013, n. 33 recante "Riordino della disciplina riguardante il diritto di accesso civico e gli obblighi di pubblicità, trasparenza e diffusione di informazioni da parte delle pubbliche amministrazioni";

- la determinazione n. 2335 del 9 febbraio 2022 del Servizio Affari Legislativi e Aiuti di Stato avente ad oggetto "Direttiva di Indirizzi Interpretativi degli Obblighi di Pubblicazione previsti dal Decreto Legislativo n. 33 del 2013. Anno 2022";

- la deliberazione della Giunta regionale n. 157 del 29 gennaio 2024 avente ad oggetto: "Piano Integrato delle Attività e dell'Organizzazione 2024-2026. Approvazione" e ss.mm.ii.;

Dato atto che il presente provvedimento:

- contiene dati personali comuni la cui diffusione è prevista dall'art. 14 del regolamento regionale n. 2/2007, come modificato dal regolamento regionale n. 2/2023;

- sarà oggetto di pubblicazione, ai sensi dell'art.7 bis, comma 3, del D.lgs. n. 33/2013 come previsto nel sopra richiamato PIAO e successivi aggiornamenti;

Dato atto che il responsabile del procedimento ha dichiarato di non trovarsi in situazione di conflitto, anche potenziale, di interessi;

Attestato che il sottoscritto dirigente non si trova in situazione di conflitto, anche potenziale, di interessi;

Attestata la regolarità amministrativa del presente atto;

determina:

1) di procedere con il presente atto alla rettifica della sola graduatoria di cui all'Allegato 2, parte integrante e sostanziale della determinazione n. 25424 del 25/11/2024 a seguito di mero errore materiale effettuato per le motivazioni specificate in premessa e qui integralmente richiamate;

2) di dare atto che per quanto riguarda la DOMANDA DI SOSTEGNO AGREA 5738631 - beneficiario: CANTINE SGARZI LUIGI S.R.L. - VIT.7/14-BO/10 - collocata alla posizione n. 4 della "Graduatoria Imprese Agroindustriali" approvata con determinazione n. 25424 del 25/11/2024, gli importi corretti risultano i seguenti:

Ø SPESA MASSIMA AMMESSIBILE: Euro 457.333,44

Ø CONTRIBUTO MASSIMO CONCEDIBILE: Euro 182.933,38

dando atto che resta confermata la sua posizione nella graduatoria in quanto non vengono modificati i punteggi ad essa attribuiti;

3) di rettificare, a seguito del ricalcolo effettuato, l'Allegato 2 "Graduatoria Imprese Agroindustriali" alla determinazione n. 25424 del 25/11/2024 nella formulazione allegata al presente atto quale parte integrante e sostanziale;

4) di rettificare conseguentemente il fabbisogno complessivo, relativo al finanziamento di entrambe le graduatorie (Allegati 1 e 2), che ammonta a Euro 6.592.341,99 di cui Euro 5.646.235,61 a carico dell'annualità 2024/2025 e Euro 946.106,38 a carico dell'annualità 2025/2026, trattandosi di progetti biennali, confermando che, allo stato attuale, le risorse disponibili consentono il finanziamento integrale di tutti i progetti inseriti nelle due graduatorie di cui agli Allegati 1 e 2 alla determinazione 25424/2024 come modificata dal presente atto;

5) di dare atto che resta confermato quant'altro stabilito con la citata determinazione n. 25424 del 25/11/2024;

6) di disporre la pubblicazione in forma integrale della presente determinazione nel Bollettino Ufficiale della Regione Emilia-Romagna dando atto che con la suddetta pubblicazione la Regione intende adempiuti gli obblighi di comunicazione del presente provvedimento ai soggetti interessati;

7) di stabilire inoltre che il Settore Competitività delle imprese e sviluppo dell'innovazione provvederà a dare la più ampia diffusione alla presente determinazione attraverso l'inserimento nel sito internet della Regione dedicato all'Agricoltura.

La Responsabile di Settore
Giuseppina Felice

REG. CE 2021/2115 - INTERVENTO "INVESTIMENTI" DGR 336/2024 - BANDO 2024/2025

GRADUATORIA IMPRESE AGROINDUSTRIALI

POSIZIONE	INIZIATIVA - SETTORE	ID DOMANDA	RICHIESTA CONTRIBUTIVO	AZIENDA	PARTITA I.V.A.	IMPORTO PROGETTO RICHIESTO / AMMISSIBILE	CONTRIBUTO RICHIESTO	% CONTRIBUTO CONCEDEBILE	DIMENSIONE IMPRESA	SPESSA MASSIMA AMMESSA	CONTRIBUTO MASSIMO CONCEDEBILE	QUOTA A CARICO 2024/2025	QUOTA A CARICO 2025/2026	PUNTEGGIO ASSEGNATO	CRITERI DI PRECEDENZA	TIPO BENEFICIARIO
1	VIT./14-RE/09	5750601	BIENNALE	CANTINA SOCIALE DI SAN MARTINO IN RIO SOCIETA' COOPERATIVA AGRICOLA	00129440350	276.016,88 €	110.406,75 €	40%	MEDIA	276.016,88 €	110.406,75 €	88.325,40 €	22.081,35 €	77,73		AGROINDUSTRIALI
2	VIT./14-FC/06	5768307	BIENNALE	CANTINA FORLÌ/PREDAPPIO SOCIETA' AGRICOLA COOPERATIVA	00143980407	1.499.977,54 €	599.991,02 €	40%	MEDIA	1.479.656,58 €	591.862,63 €	473.490,11 €	118.372,53 €	68,12		AGROINDUSTRIALI
3	VIT./14-RE/08	5739969	ANNUALE	EMILIA WINE SOCIETA' COOPERATIVA AGRICOLA	00130230352	401.289,91 €	160.515,96 €	40%	MEDIA	401.289,91 €	160.515,96 €	160.515,96 €	0,00 €	65,61		AGROINDUSTRIALI
4	VIT./14-BO/10	5738631	BIENNALE	CANTINE SGARZI LUIGI S.R.L. CANTINA SOCIALE FORMIGINE PEDEMONTANA SOCIETA' AGRICOLA COOPERATIVA	00591481205	608.217,93 €	243.487,17 €	40%	MEDIA	457.333,44 €	182.933,38 €	146.346,70 €	36.586,68 €	62,35		AGROINDUSTRIALI
5	VIT./14-MO/08	5760412	ANNUALE	CANTINA SETTEGANI - CASTELVETRO SOCIETA' AGRICOLA COOPERATIVA	00182390369	75.227,08 €	30.090,83 €	40%	PICCOLA	72.633,58 €	29.053,43 €	29.053,43 €	0,00 €	60,11		AGROINDUSTRIALI
6	VIT./14-MO/01	5742257	ANNUALE	CANTINA SETTEGANI - CASTELVETRO SOCIETA' AGRICOLA COOPERATIVA	00177660362	96.080,00 €	38.432,00 €	40%	PICCOLA	96.080,00 €	38.432,00 €	38.432,00 €	0,00 €	59,65		AGROINDUSTRIALI
7	VIT./14-RE/04	5727138	BIENNALE	CANTINE RIUNITE & CIV - SOCIETA' COOPERATIVA AGRICOLA	00127210357	1.499.700,00 €	284.943,00 €	19%	GRANDE	1.499.700,00 €	284.943,00 €	227.954,40 €	56.988,60 €	56,10		AGROINDUSTRIALI
8	VIT./14-RE/06	5739976	ANNUALE	CANTINA SOCIALE DI GUALTIERI SOCIETA' COOPERATIVA AGRICOLA	00142810357	188.796,66 €	75.518,66 €	40%	PICCOLA	177.439,86 €	70.975,94 €	70.975,94 €	0,00 €	54,32		AGROINDUSTRIALI
9	VIT./14-BO/07	5745458	ANNUALE	CEASARI S.R.L. CANTINA DI FAENZA SOCIETA' AGRICOLA COOPERATIVA	00535551204	348.750,18 €	139.500,07 €	40%	MEDIA	348.750,18 €	139.500,07 €	139.500,07 €	0,00 €	47,00		AGROINDUSTRIALI
10	VIT./14-RA/04	5742785	BIENNALE	CANTINA DUE TORRI NELLA VAL DENZA SOCIETA' COOPERATIVA AGRICOLA	00082430398	1.101.900,00 €	440.750,00 €	40%	MEDIA	1.101.900,00 €	440.750,00 €	352.608,00 €	88.152,00 €	46,51		AGROINDUSTRIALI
11	VIT./14-RE/03	5738615	BIENNALE	F.LLI BONELLI S.R.L. CANTINE DUE TORRI NELLA VAL DENZA SOCIETA' COOPERATIVA AGRICOLA	00147290357	220.738,20 €	88.295,28 €	40%	PICCOLA	220.738,20 €	88.295,28 €	70.636,22 €	17.659,06 €	45,14		AGROINDUSTRIALI
12	VIT./14-PC/04	5726326	BIENNALE	F.LLI BONELLI S.R.L. CANTINE DUE TORRI NELLA VAL DENZA SOCIETA' COOPERATIVA AGRICOLA	00113070338	331.550,00 €	132.620,00 €	40%	PICCOLA	284.800,00 €	113.920,00 €	91.136,00 €	22.784,00 €	44,00		AGROINDUSTRIALI
13	VIT./14-RA/03	5726056	ANNUALE	CANTINA SOCIALE CENTRO DI SPUMANI S.R.L. CANTINA SOCIALE CENTRO DI MASSENZATICO SOCIETA' COOPERATIVA AGRICOLA	01140940394	275.800,00 €	110.320,00 €	40%	PICCOLA	275.800,00 €	110.320,00 €	110.320,00 €	0,00 €	37,30		AGROINDUSTRIALI
14	VIT./14-RE/07	5739966	BIENNALE	SPALLANZANI VINI S.R.L. CANTINA SOCIALE CENTRO DI MASSENZATICO SOCIETA' COOPERATIVA AGRICOLA	00134290352	856.080,00 €	342.432,00 €	40%	PICCOLA	856.080,00 €	342.432,00 €	273.945,60 €	68.486,40 €	34,05		AGROINDUSTRIALI
15	VIT./14-RE/02	5740331	BIENNALE	SPALLANZANI VINI S.R.L. CANTINA SOCIALE CENTRO DI MASSENZATICO SOCIETA' COOPERATIVA AGRICOLA	01527090359	1.162.246,69 €	464.898,68 €	40%	MEDIA	1.162.246,69 €	464.898,68 €	371.918,94 €	92.979,74 €	22,00		AGROINDUSTRIALI
16	VIT./14-PR/04	5742346	ANNUALE	ARIOLA VIGNE E VINI S.R.L. CANTINA SOCIALE CENTRO DI MASSENZATICO SOCIETA' COOPERATIVA AGRICOLA	02522260344	158.900,00 €	63.560,00 €	40%	PICCOLA	65.000,00 €	26.000,00 €	26.000,00 €	0,00 €	20,92		AGROINDUSTRIALI
17	VIT./14-BO/05	5742732	ANNUALE	DAI. POZZO S.R.L. CANTINA SOCIALE CENTRO DI MASSENZATICO SOCIETA' COOPERATIVA AGRICOLA	01652021207	240.301,80 €	96.120,72 €	40%	PICCOLA	240.301,80 €	96.120,72 €	96.120,72 €	0,00 €	17,91		AGROINDUSTRIALI

18	VIT./14-PC/09	5/6/7/6	BIENNALE	CANTINE QUATTRO VALLI S.R.L.	00110020336	31.4530,50 €	125.812,20 €	40%	MEDIA	281.520,00 €	112.608,00 €	90.086,40 €	22.521,60 €	15,29	AGROINDUSTRIALI
19	VIT./14-RE/05	5/7/0/53	BIENNALE	"DONELLI VINI S.P.A."	00132440355	1.374.760,00 €	549.904,00 €	40%	MEDIA	1.083.560,00 €	433.424,00 €	346.739,20 €	86.684,80 €	14,29	AGROINDUSTRIALI
				TOTALE AGROINDUSTRIALI		11.031.363,37 €	4.097.608,35 €			10.380.847,12 €	3.837.401,85 €	3.204.105,10 €	633.296,74 €		

REGIONE EMILIA-ROMAGNA

DETERMINAZIONE DEL RESPONSABILE DEL SETTORE FITOSANITARIO E DIFESA DELLE PRODUZIONI
19 NOVEMBRE 2024, N. 24751**Aggiornamento delle misure fitosanitarie per il contrasto ed il controllo di *Aleurocanthus spiniferus* per l'anno 2024 e successivi nella regione Emilia-Romagna**

IL DIRIGENTE FIRMATARIO

Visti:

- il Regolamento (UE) 2016/2031 del Parlamento Europeo e del Consiglio del 26 ottobre 2016 relativo alle misure di protezione contro gli organismi nocivi per le piante, che modifica i Regolamenti (UE)n.228/2013, UE n. 652/2014, UE n. 1143/2014 del Parlamento Europeo e del Consiglio, e abroga le Direttive 69/464 CEE, 74/647 CEE, 93/85 CEE, 98/57 CE, 2000/29 CE, 2006/91 CE, e 2007/33 CE del Consiglio;

- Il Regolamento di Esecuzione (UE) 2022/1927 della Commissione dell'11 ottobre 2022 che stabilisce misure per il contenimento dell'*Aleurocanthus spiniferus* (Quaintance) all'interno di determinate aree delimitate;

- la L.R. 20 gennaio 2004, n. 3, recante "Norme in materia di tutela fitosanitaria – Istituzione della tassa fitosanitaria regionale. Abrogazione delle leggi regionali 19 gennaio 1998, n. 3 e 21 agosto 2001, n. 31";

- il D.lgs. 2 febbraio 2021, n.19 "Norme per la protezione delle piante dagli organismi nocivi in attuazione dell'articolo 11 della legge 4 ottobre 2019, n. 117, per l'adeguamento della normativa nazionale alle disposizioni del regolamento (UE) 2016/2031 e del regolamento (UE) 2017/625";

- l'art. 6, comma 3. lettera o, del Decreto legislativo 2 febbraio 2021 n.19 che prevede, fra le funzioni dei Servizi fitosanitari regionali la prescrizione, sul territorio di competenza, di tutte le misure ufficiali ritenute necessarie, ivi compresa la distruzione di vegetali e prodotti vegetali ritenuti contaminati o sospetti tali, nonché degli altri oggetti che possono essere veicolo di diffusione di organismi nocivi ai vegetali, in applicazione delle normative vigenti;

- l'art. 32, comma 1, del citato Decreto legislativo 2 febbraio 2021 n. 19 recante "*I Servizi fitosanitari regionali curano l'attuazione, nel territorio di propria competenza, di tutte le misure ufficiali ritenute necessarie per la protezione delle piante di cui all'allegato II del regolamento (UE) n. 2016/2031*";

Considerato:

- che l'organismo nocivo *Aleurocanthus spiniferus* è classificato da quarantena rilevante per l'Unione Europea, ai sensi dell'articolo 5 del regolamento (UE)n. 2016/2031;

- che il suddetto organismo nocivo è indicato tra gli organismi nocivi da quarantena di cui è nota la presenza nel territorio dell'Unione nel Regolamento (UE)n. 2021/2285 che modifica il regolamento di esecuzione (UE) 2019/2072 per quanto concerne la redazione degli elenchi di organismi nocivi, i divieti e le prescrizioni per l'introduzione e lo spostamento nell'Unione di piante, prodotti vegetali e altri oggetti;

- che *Aleurocanthus spiniferus* rappresenta un rischio fitosanitario per numerose specie ornamentali presenti nel contesto urbano e per le aree viticole prossime ad aree verdi ove tale insetto è presente;

Dato atto che tali disposizioni impegnano la Regione Emilia-Romagna attraverso il Settore Fitosanitario e difesa delle produzioni ad eseguire i controlli sui vegetali e i prodotti vegetali, eseguire la sorveglianza del territorio al fine di impedire l'introduzione e la diffusione degli organismi nocivi da quarantena e applicare le misure fitosanitarie previste dalla normativa comunitaria e nazionale;

Considerato che dal 2018 sono state effettuate le indagini relative ad *Aleurocanthus spiniferus* con rinvenimento dell'aleurodide che hanno reso necessario definire aree delimitate per la presenza di *Aleurocanthus spiniferus* in Emilia-Romagna istituendo zone infestate e relative zone cuscinetto definendo le misure fitosanitarie da realizzare contro questo organismo nocivo nei diversi ambiti in cui è stato rinvenuto;

Considerato che nel corso delle indagini 2024 relative ad *Aleurocanthus spiniferus* è stato individuato un nuovo focolaio dell'organismo nocivo in un comune della provincia di Ravenna e si è inoltre ravvisata la necessità di costituire nuove zone cuscinetto nella provincia di Parma, si è reso pertanto necessario aggiornare l'Allegato 1 della determinazione n.1314 del 25/01/2024 "Misure fitosanitarie per il contrasto ed il controllo di *Aleurocanthus spiniferus* per l'anno 2024 e successivi nella regione Emilia Romagna" così come rettificata dalla determina n. 2057 del 02/02/2024 con i suddetti focolai e zone cuscinetto;

Vista altresì la necessità di aggiornare le misure fitosanitarie per il contrasto il controllo di *Aleurocanthus spiniferus* per l'anno 2024 nella formulazione di cui all' Allegato 2 del presente atto;

Richiamate, per gli aspetti amministrativi di natura organizzativa:

- la Legge Regionale 26 novembre 2001, n. 43, recante "Testo unico in materia di organizzazione e di rapporto di lavoro nella Regione Emilia-Romagna";

- le deliberazioni della Giunta regionale:

- n. 468 del 10 aprile 2017, recante "Il sistema dei controlli interni nella Regione Emilia-Romagna";

- n. 325 del 7 marzo 2022, recante "Consolidamento e rafforzamento delle capacità amministrative: riorganizzazione dell'Ente a seguito del nuovo modello di organizzazione e gestione del personale";
- n. 426 del 21 marzo 2022, recante "Riorganizzazione dell'Ente a seguito del nuovo modello di organizzazione e gestione del personale. Conferimento degli incarichi ai Direttori generali e ai Direttori di Agenzia";
- n. 2319 del 22 dicembre 2023, "Modifica degli assetti organizzativi della giunta regionale. Provvedimenti di potenziamento per fare fronte alla ricostruzione post alluvione e indirizzi operativi"
- n. 1276 del 24 giugno 2024, "Disciplina organica in materia di organizzazione dell'ente e gestione del personale. Consolidamento in vigore dal 1° luglio 2024";

Richiamate, altresì, le circolari del Capo di Gabinetto del Presidente della Giunta regionale PG/2017/0660476 del 13 ottobre 2017 e PG/2017/0779385 del 21 dicembre 2017 relative ad indicazioni procedurali per rendere operativo il sistema dei controlli interni predisposte in attuazione della citata deliberazione n. 468/2017;

Viste inoltre le determinazioni del Direttore Generale Agricoltura, caccia e pesca:

- n. 5643 del 25 marzo 2022, ad oggetto "Riassetto organizzativo della Direzione generale Agricoltura, caccia e pesca, conferimento incarichi dirigenziali e proroga incarichi di posizione organizzativa, in attuazione della deliberazione di Giunta regionale n. 325/2022";
- n. 5314 del 14 marzo 2024 recante "Proroga dell'incarico di responsabile del Settore Fitosanitario e difesa delle produzioni, della Direzione Generale agricoltura, caccia e pesca";

Richiamati in ordine agli obblighi di trasparenza:

- il Decreto Legislativo 14 marzo 2013, n. 33 "Riordino della disciplina riguardante il diritto di accesso e gli obblighi di pubblicità, trasparenza e diffusione di informazioni da parte delle pubbliche amministrazioni" e successive modifiche;

- la deliberazione di Giunta regionale n. 157 del 29 gennaio 2024 "Piano integrato delle attività e dell'organizzazione 2024-2026. Approvazione" e ss.mm.ii.;

Dato atto altresì che il provvedimento sarà soggetto a pubblicazione ulteriore, ai sensi dell'art. 7 bis, comma 3 del D.Lgs. 33/2013 come previsto nella Direttiva di indirizzi interpretativi degli obblighi di pubblicazione previsti dal D.Lgs. n. 33/2013;

Attestato che il sottoscritto dirigente non si trova in situazione di conflitto, anche potenziale, di interessi;

Attestata la regolarità amministrativa del presente atto:

determina

1. di approvare, per le motivazioni esposte in narrativa che qui si intendono integralmente richiamate, l'Allegato 1 e l'Allegato 2, entrambi parte integrante e sostanziale della presente determinazione;
2. che la propria precedente determinazione n.1314 del 25/01/2024 così come rettificata dalla determinazione n. 2057 del 02/02/2024 esaurisce la sua efficacia con l'adozione della presente determinazione;
3. di trasmettere la presente determinazione al Servizio Fitosanitario Centrale, al Servizio Fitosanitario della Regione Lombardia, ai Consorzi Fitosanitari delle province di Piacenza, Parma, Reggio Emilia e Modena, ai Comuni interessati, agli operatori iscritti al Registro Unico degli Operatori Professionali coinvolti;
4. di disporre l'ulteriore pubblicazione, ai sensi dell'art. 7 bis, comma 3 del D.lgs. n. 33/2013, come previsto nella Direttiva di indirizzi interpretativi degli obblighi di pubblicazione previsti dal D.Lgs. n. 33/2013;
5. di pubblicare il presente atto sul sito <http://agricoltura.regione.emilia-romagna.it/fitosanitario>;
6. di pubblicare la presente determinazione sul Bollettino Ufficiale Telematico della Regione Emilia-Romagna.

Il Responsabile di Settore
Stefano Boncompagni

Allegato I

Comuni delle aree delimitate individuate per *Aleurocanthus spiniferus*

In seguito al risultato delle indagini e dei monitoraggi effettuati nel corso del 2024 sono stati trovati 5 nuovi punti focolaio che ampliano alcune delle aree delimitate precedentemente individuate. Le aree delimitate sono costituite ciascuna da una zona infestata e una zona cuscinetto che si estende per 2 km intorno a quella infestata.

In Tabella 1 sono riportati i comuni, ripartiti per provincia, rientranti nelle zone infestate mentre in Tabella 2 sono riportati quelli rientranti nelle zone cuscinetto.

Tabella 1 - Comuni zone infestate *Aleurocanthus spiniferus* 2024

Provincia	Comune
BO	Anzola Dell'Emilia, Argelato, Bologna, Calderara Di Reno, Castel Maggiore, Castello D'Argile, Crevalcore, Imola, Mordano, Pieve Di Cento, Sala Bolognese, San Giorgio Di Piano, San Giovanni In Persiceto, Sant'Agata Bolognese, Valsamoggia.
MO	Bastiglia, Bomporto, Campogalliano, Camposanto, Carpi, Castelfranco Emilia, Castelnuevo Rangone, Castelvetro Di Modena, Cavezzo, Concordia Sulla Secchia, Finale Emilia, Fiorano Modenese, Formigine, Maranello, Marano Sul Panaro, Medolla, Mirandola, Modena, Nonantola, Novi Di Modena, Ravarino, San Cesario Sul Panaro, San Felice Sul Panaro, San Possidonio, San Prospero, Sassuolo, Savignano Sul Panaro, Soliera, Spilamberto, Vignola.
RA	Bagnacavallo, Bagnara Di Romagna, Brisighella, Castel Bolognese, Cotignola, Faenza, Lugo, Ravenna, Riolo Terme, Russi, Solarolo.
FC	Longiano, San Mauro Pascoli, Savignano Sul Rubicone.
FE	Cento.
PR	Montechiarugolo, Parma.
RE	Casalgrande, Correggio, Reggio nell'Emilia, Rubiera, San Martino In Rio, Scandiano.

Tabella 2 - Comuni zone cuscinetto *Aleurocanthus spiniferus* 2024

Provincia	Comune
BO	Anzola Dell'Emilia, Argelato, Bentivoglio, Bologna, Calderara Di Reno, Castel Maggiore, Castello D'Argile, Crevalcore, Dozza, Granarolo dell'Emilia, Imola, Mordano, Pieve Di Cento, San Giorgio Di Piano, San Pietro In Casale, Valsamoggia, Zola Predosa.
MO	Campogalliano, Carpi, Castelvetro Di Modena, Concordia Sulla Secchia, Finale Emilia, Fiorano Modenese, Guiglia, Maranello, Marano Sul Panaro, Mirandola, Novi Di Modena, San Felice Sul Panaro, Sassuolo, Savignano Sul Panaro, Vignola.
RA	Bagnacavallo, Bagnara Di Romagna, Brisighella, Faenza, Lugo, Ravenna, Riolo Terme, Russi, Sant'Agata Sul Santerno.
RE	Casalgrande, Correggio, Reggio Nell'Emilia, Rio Saliceto, San Martino In Rio, Scandiano.
FC	Cesena, Forlì, Gambettola, Gatteo, Longiano, San Mauro Pascoli, Savignano Sul Rubicone.
FE	Cento.
PR	Collecchio, Felino, Montechiarugolo, Parma, Traversetolo.
RN	Santarcangelo Di Romagna.

All'interno della zona cuscinetto è compreso anche parte del territorio di due comuni della regione Lombardia: Moglia e Quistello.

Regione Emilia-Romagna, Settore fitosanitario e difesa delle produzioni

*Misure fitosanitarie per il
contrasto ed il controllo
di *Aleurocanthus
spiniferus* per l'anno
2024 e successivi*

Misure fitosanitarie per il contrasto ed il controllo di Aleurocanthus spiniferus per l'anno 2024 e successivi

1.	INTRODUZIONE.....	2
2.	INFORMAZIONI SULL'ORGANISMO NOCIVO	3
	a) Ciclo biologico	3
	b) Specie ospiti	4
	c) Distribuzione	4
3.	INQUADRAMENTO NORMATIVO.....	5
4.	MISURE DI PREVENZIONE E MITIGAZIONE (modalità di attuazione delle indagini nelle aree in cui <i>Aleurocanthus spiniferus</i> non è presente).....	6
	a) Sorveglianza del territorio.....	6
	b) Controlli all'importazione	6
	c) Controlli alle produzioni.....	7
5.	GESTIONE DELL'EMERGENZA (modalità e strumenti utilizzati quando è ufficialmente confermata la presenza dell'organismo nocivo e si procede alla definizione dell'area delimitata)	8
	a) Delimitazione delle aree e sorveglianza del territorio	8
	b) Misure di contenimento	9
	b.1 Vivai	9
	b.2 Giardini privati.....	10
	b.3 Verde pubblico	10
	c) Condizioni per la movimentazione	11
6.	ATTIVITA' DI PREVENZIONE E MITIGAZIONE DEL RISCHIO	12
	a) Piano di comunicazione e divulgazione	12
	b) Soggetti coinvolti	12
7.	VERIFICA E AGGIORNAMENTO DELLE MISURE FITOSANITARIE	13

Misure fitosanitarie per il contrasto ed il controllo di Aleurocanthus spiniferus per l'anno 2024 e successivi

MISURE FITOSANITARIE PER IL CONTRASTO E IL CONTROLLO DI ALEUROCANTHUS SPINIFERUS

1. INTRODUZIONE

Il presente documento definisce un complesso di azioni fitosanitarie sottese all'individuazione e al contenimento di *Aleurocanthus spiniferus* nel territorio dell'Emilia-Romagna, ai sensi dell'articolo 27 del Regolamento (UE) 2016/2031. Le procedure descritte rappresentano lo strumento per realizzare quanto previsto dal Regolamento (UE) 2016/2031 agli articoli di seguito elencati:

- Articolo 9 "Notifica di un pericolo imminente";
- Articolo 10 "Conferma ufficiale da parte delle autorità competenti della presenza di un organismo nocivo da quarantena rilevante per l'Unione";
- Articolo 12 "Informazioni sugli organismi nocivi da quarantena rilevanti per l'Unione che devono essere forniti agli operatori professionali dalle autorità competenti";
- Articolo 14 "Misure che gli operatori professionali devono adottare immediatamente";
- Articolo 15 "Misure che devono adottare persone diverse dagli operatori professionali";
- Articolo 17 "Eradicazione degli organismi nocivi da quarantena rilevanti per l'Unione";
- Articolo 18 "Definizione di aree delimitate";
- Articolo 22 "Indagini sugli organismi da quarantena rilevanti per l'Unione".

Il modello di sorveglianza proposto si compone degli elementi utili alla conoscenza e all'identificazione di *A. spiniferus*, alla sua diffusione in Regione, alle procedure di sorveglianza del territorio e dei controlli ufficiali per rilevarne la presenza, nonché alle misure fitosanitarie e alle azioni di informazione e divulgazione da realizzare nei confronti dei vari soggetti coinvolti.

Misure fitosanitarie per il contrasto ed il controllo di *Aleurocanthus spiniferus* per l'anno 2024 e successivi

2. INFORMAZIONI SULL'ORGANISMO NOCIVO

a) Ciclo biologico

Aleurocanthus spiniferus è un aleurodide tropicale originario dell'Asia sudorientale, diffuso in Asia tropicale e subtropicale, in Africa e nel Pacifico. In Italia è stato segnalato per la prima volta nel 2008 in Puglia, in provincia di Lecce. Per la sua pericolosità *A. spiniferus* è inserito nell'elenco A2 dell'EPPO ed è anche un organismo nocivo da quarantena per il territorio della Comunità Europea. Nelle zone di origine *A. spiniferus* è una specie dalla notevole polifagia, ma nei nostri ambienti ha mostrato inizialmente una spiccata preferenza per le piante del genere *Citrus* (arancio, mandarino, limone) sia coltivate come piante da frutto sia come ornamentali. La sua diffusione in molti Paesi si sovrappone ad un'altra specie molto simile, *A. woglumi*.

In Emilia-Romagna le prime segnalazioni risalgono all'estate 2018 e sono concentrate pur con diversi livelli di gravità, nella parte centro-orientale della regione (province di Modena, Bologna, Reggio Emilia e Ravenna) e riguardando soprattutto il verde ornamentale nel contesto urbano. Le infestazioni su alcune piante ornamentali specialmente nei giardini privati (agazzino, rosa, edera e molte altre) sono estremamente frequenti, mentre su piante coltivate risultano più contenute e spesso vengono controllate dai normali interventi di difesa fitosanitaria. Sulle piante attaccate si sviluppano colonie dense di stadi immaturi che producono abbondante melata zuccherina, la quale copre le foglie e il resto della pianta e su cui si sviluppano funghi che portano alla formazione di fumaggine, riducendo così la respirazione e la fotosintesi.



Figura 1 - Adulti e uova di *Aleurocanthus spiniferus* Fonte: Servizio Fitosanitario Regione Emilia-Romagna

Gli adulti di *Aleurocanthus* spp. volano attivamente quando sono disturbati ma non sono dei buoni volatori per cui la diffusione e la dispersione attiva avvengono a corto raggio. Nella fascia climatica tropicale di origine tutti gli stadi di *A. spiniferus* possono essere trovati durante l'intero anno solare, tranne nei periodi più freddi. A seconda delle condizioni climatiche, il ciclo biologico per completarsi impiega generalmente 2-4 mesi e possono sovrapporsi da tre a sei generazioni. Lo svernamento avviene preferibilmente su piante che non perdono le foglie come agrumi e ornamentali sempreverdi. Gli stadi svernanti sono per lo più le neanidi di III età o le pupe.

Le temperature più favorevoli allo sviluppo dell'aleurodide stanno in un range compreso tra 20 e 34°C con optimum a 25,6°C e umidità relativa del 70-80%. Si tratta di condizioni climatiche che, sulla carta, sono perfettamente compatibili con le caratteristiche della pianura padana. La specie però teme le temperature inferiori al congelamento e gli estremi al di sopra di 40°C.

Misure fitosanitarie per il contrasto ed il controllo di Aleurocanthus spiniferus per l'anno 2024 e successivi

Figura 2 - Caratteristiche neanidi di IV stadio Fonte: Servizio Fitosanitario Regione Emilia-Romagna

Le forme giovanili di *Aleurocanthus spiniferus* si alimentano con la linfa contenuta nelle foglie per cui le punture dell'insetto provocano danni e debilitazione della pianta.

Le uova sono leggermente allungate con una dimensione di circa 0,2 mm, deposte a spirale e fissate nella pagina inferiore delle foglie con un breve pedicello. Inizialmente giallastre, diventano più scure avvicinandosi alla schiusura.

Gli adulti sono alati in entrambi i sessi, le femmine (lunghe 1,7 mm) sono più grandi dei maschi (1,35 mm). Le ali sono grigio scuro dopo la muta; successivamente sviluppano spesso una lucentezza grigio-blu metallizzata.

Il primo dei 4 stadi di sviluppo ha sei zampe, scure e allungate (0,3 x 0,15 mm) e due spine dorsali ghiandolari dorsali lunghe e più corte. Tutti gli stadi immaturi successivi sono sessili, hanno tronchi delle

gambe non funzionali e possiedono numerose spine dorsali scure. Le neanidi del IV stadio di sviluppo hanno colore nero con numerose spine dorsali circondate da una frangia bianca di secrezione cerosa. L'identificazione delle due specie (*A. spiniferus* e *A. woglumi*) deve avvenire da parte di specialisti in laboratorio, in base alla morfologia del IV stadio.

b) Specie ospiti

L'EPPO *global database* elenca le specie ospiti di seguito riportate:

Ailanthus altissima, *Arbutus unedo*, *Ceratonia siliqua*, *Citrofortunella microcarpa*, *Citroncirus*, *Citrus* sp., *Citrus limon*, *Citrus medica*, *Citrus paradisi*, *Citrus reticulata*, *Citrus sinensis*, *Clematis vitalba*, *Diospyros kaki*, *Eriobotrya japonica*, *Fortunella*, *Hedera helix*, *Hibiscus cannabinus*, *Hibiscus rosa-sinensis*, *Hibiscus tiliaceus*, *Malus* sp., *Morus alba*, *Parthenocissus tricuspidata*, *Pistacia vera*, *Poncirus trifoliata*, *Prunus armeniaca*, *Prunus avium*, *Prunus cerasus*, *Prunus domestica*, *Psidium guajava*, *Punica granatum*, *Pyracantha coccinea*, *Pyrus communis*, *Rosa* sp., *Rosa banksiae*, *Rosa x damascena*, *Salix* sp., *Vitis vinifera*.

I monitoraggi svolti sul territorio della Regione Emilia-Romagna hanno evidenziato la presenza dell'aleurodide tropicale anche su specie diverse da quelle riportate in bibliografia, così come specificato: *Acer* sp. (Acer), *Aesculus hippocastanum* (Ippocastano), *Amelanchier* sp., *Celtis* sp. (Bagolaro), *Cercis siliquastrum* (Albero di Giuda), *Cornus* sp. (Corniolo), *Corylus* sp. (Nocciolo), *Crataegus* sp. (Biancospino), *Fraxinus* sp. (Frassino), *Lavandula* sp. (Lavanda), *Photinia* sp. (Fotinia), *Pyracantha* sp., *Populus* sp. (Pioppo), *Prunus laurocerasus* (Lauroceraso), *Quercus* sp. (Quercia), *Tilia* sp. (Tiglio), *Ulmus* sp. (Olmo), *Viburnum* sp. (Viburno).

c) Distribuzione

Questo aleurodide è stato rinvenuto in Italia per la prima volta in Puglia, in provincia di Lecce, quale infestante di numerose specie vegetali, sia fruttifere sia ornamentali. In quel periodo, la direttiva 2000/29/CE elencava *Aleurocanthus* spp. nell'allegato II, parte A, come organismo da quarantena sconosciuto nella Comunità Europea per le piante da impianto di agrumi. Successivamente a questa prima segnalazione in Europa, la specie si è diffusa in molte aree del territorio italiano e in alcuni Paesi balcanici.

Misure fitosanitarie per il contrasto ed il controllo di *Aleurocanthus spiniferus* per l'anno 2024 e successivi

Figura 3 - Mappa distribuzione *Aleurocanthus spiniferus* Fonte: EPPO

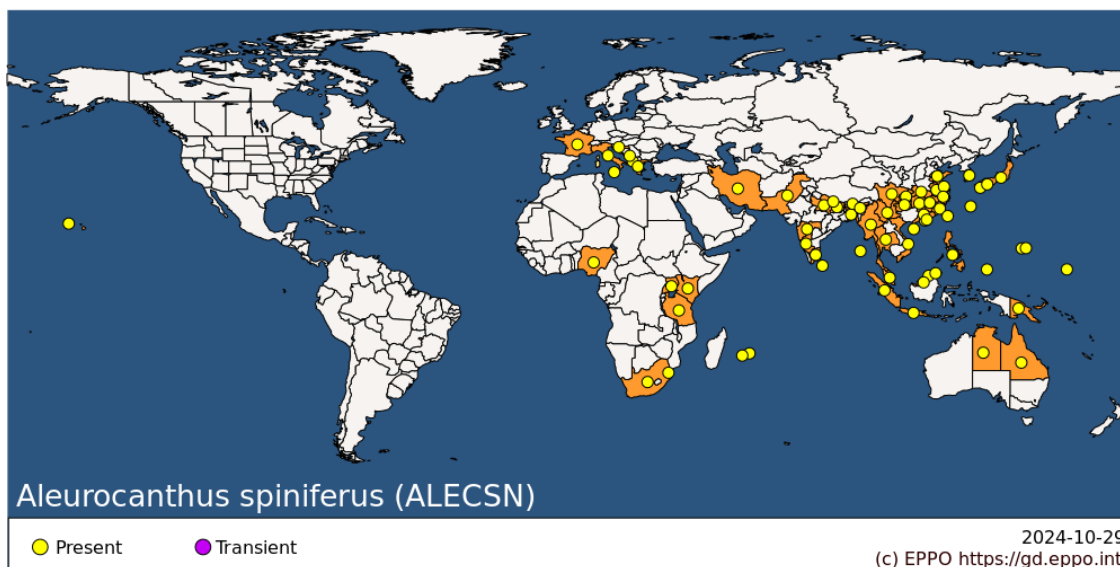

Con l'entrata in vigore dell'attuale normativa, il fitomizo è regolamentato su qualsiasi specie vegetale sia in vivaio sia nell'ambiente.

A seguito delle indagini condotte nel 2018 è stata rilevata per la prima volta la presenza di *Aleurocanthus spiniferus* sul territorio regionale nelle province di Bologna, Modena e Forlì-Cesena; i ritrovamenti sono stati notificati alla Commissione Europea attraverso il sistema Europhyt Outbreak No. 621 update 00/08-31-2018. Le indagini sono state intensificate, ed hanno riguardato in particolare giardini privati e parchi pubblici, aree urbane ed extraurbane, aree agricole e vivai di piante ornamentali.

Nel 2019 e 2020 i ritrovamenti dell'insetto sono rimasti localizzati all'areale modenese e al comune di Crevalcore.

Le attività degli anni 2021 e 2022 hanno confermato i focolai sopradescritti, ed hanno individuato la presenza di *A. spiniferus* anche in due aree situate nella provincia di Ravenna e Forlì-Cesena.

In seguito alle indagini condotte nel 2023 vi sono stati ulteriori ritrovamenti sul territorio regionale, nella provincia di Parma, Reggio Emilia, Modena, Ravenna e Forlì-Cesena, i nuovi ritrovamenti sono stati notificati attraverso il sistema Europhyt Outbreak No. 621 update 04/2024-10-08.

3. INQUADRAMENTO NORMATIVO

Aleurocanthus spiniferus [ALECSN] è elencato nell'allegato II, Parte B, punto C.1. del Regolamento di esecuzione (UE) 2019/2072 come organismo la cui presenza è nota nell'Unione. È inserito anche all'interno del Regolamento di esecuzione (UE) 2021/2285 che modifica il Regolamento di esecuzione (UE) 2019/2072 per quanto concerne la redazione degli elenchi di organismi nocivi, i divieti e le prescrizioni per l'introduzione e lo spostamento nell'Unione di piante, prodotti vegetali e altri oggetti.

Il Regolamento di Esecuzione (UE) 2022/1927 DELLA COMMISSIONE dell'11 ottobre 2022 stabilisce misure per il contenimento dell'*Aleurocanthus spiniferus* (Quaintance) all'interno di determinate aree delimitate.

Misure fitosanitarie per il contrasto ed il controllo di Aleurocanthus spiniferus per l'anno 2024 e successivi

4. MISURE DI PREVENZIONE E MITIGAZIONE (modalità di attuazione delle indagini nelle aree in cui *Aleurocanthus spiniferus* non è presente)

Le attività di prevenzione e mitigazione sono condotte in applicazione dei Regolamenti comunitari (UE) 2016/2031, 2019/2072 e 2021/2285 e prevedono l'acquisizione di tutte le informazioni disponibili sul fitomizo e sulla sua gestione, oltre che la formazione continua degli ispettori e degli agenti fitosanitari coinvolti. Le azioni intraprese e da intraprendere tengono conto degli esiti delle indagini condotte e sono articolate in diversi ambiti di intervento, in funzione dell'evoluzione dei rinvenimenti dell'organismo nocivo nel territorio emiliano-romagnolo.

a) Sorveglianza del territorio

Nelle aree in cui *Aleurocanthus spiniferus* non è presente, la sorveglianza è basata sulle indagini condotte da Organismi ufficiali e sulle attività di sensibilizzazione rivolte ai soggetti interessati volte a favorire la conoscenza del fitomizo; queste ultime attività sono elencate al punto 6 di questo documento.

Le procedure per l'effettuazione delle indagini in area indenne sono indicate nel DTU n°41 secondo quanto previsto dall'Art 5 - Reg. UE 2022/1927, il programma di indagine è annualmente approvato dal CFN e pubblicato sul sito <https://www.protezionedellepiante.it>.

La sorveglianza è effettuata tramite ispezioni visive accompagnate da campionamenti sintomatici ed analisi di riconoscimento morfologico in laboratorio; in caso di conferma ufficiale si seguono le procedure indicate al paragrafo 5 punto a).

Gli ambienti a maggior rischio di diffusione dell'organismo nocivo sono risultati essere:

- **Giardini privati** – A causa della scarsa mobilità degli adulti l'infestazione procede da un giardino a quelli contigui spesso lungo le strade che costituiscono la viabilità ordinaria;
- **Viali e parchi pubblici** – La polifagia della specie permette all'insetto di infestare molte specie arboree e arbustive di norma presenti nel verde urbano;
- **Aree agricole e contigue a zone verdi**

Per quanto riguarda i frutteti di piante ospiti, le indagini effettuate hanno evidenziato che le normali pratiche eseguite nell'ambito della difesa fitosanitaria aziendale garantiscono l'assenza o l'immediata eradicazione di *A. spiniferus*, pertanto, i controlli in questi ambienti non verranno ulteriormente intensificati.

b) Controlli all'importazione

Presso i punti di entrata dell'Emilia-Romagna (aeroporto di Bologna e porto di Ravenna) sono effettuati controlli per le piante da impianto delle specie ospiti. I controlli consistono in controlli documentali, ai fini della verifica delle prescrizioni particolari introdotte dal Reg. di esecuzione (UE) 2021/2285 (tabella 1.), ispezioni visive ed eventuali campionamenti atti a identificare l'organismo nocivo.

Misure fitosanitarie per il contrasto ed il controllo di *Aleurocanthus spiniferus* per l'anno 2024 e successivi

Tabella 1– Prescrizioni particolari introdotte dal Reg. di esecuzione (UE) 2021/2285 che modificano l'allegato VII punto 30.1 del Reg. di esecuzione (UE) 2019/2072

Piante, prodotti vegetali e altri oggetti	Paese Terzo di Origine	Prescrizioni particolari
"Pianta da impianto di <i>Diospyros kaki</i> L., <i>Ficus carica</i> L., <i>Hedera helix</i> L., <i>Laurus nobilis</i> L., <i>Magnolia</i> L., <i>Malus Mill.</i> , <i>Melia</i> L., <i>Mespilus germanica</i> L., <i>Parthenocissus Planch.</i> , <i>Prunus</i> L., <i>Psidium guajava</i> L., <i>Punica granatum</i> L., <i>Pyracantha M. Roem.</i> , <i>Pyrus</i> L., <i>Rosa</i> L., eccetto sementi, pollini e piante in coltura tissutale	Australia, Bangladesh, Bhutan, Cambogia, Cina, Corea del Nord, Corea del Sud, Eswatini, Filippine, Giappone, Guam, India, Indonesia, Iran, Isole Marianne settentrionali, Kenya, Laos, Malaysia, Maurizio, Micronesia, Montenegro, Nigeria, Pakistan, Palau, Papua Nuova Guinea, Riunione, Sri Lanka, Stati Uniti, Sud Africa, Sultanato del Brunei Darussalam, Taiwan, Tanzania, Thailandia, Uganda e Vietnam	Dichiarazione ufficiale che le piante: a) sono originarie di una zona che l'organizzazione nazionale per la protezione delle piante nel paese di origine ha riconosciuto indenne da <i>Aleurocanthus spiniferus</i> (Quaintance), conformemente alle pertinenti norme internazionali per le misure fitosanitarie. La denominazione di tale zona è menzionata nel certificato fitosanitario, oppure b) sono state coltivate in un luogo di produzione che l'organizzazione nazionale per la protezione delle piante nel paese di origine ha riconosciuto indenne da <i>Aleurocanthus spiniferus</i> (Quaintance), conformemente alle pertinenti norme internazionali per le misure fitosanitarie: i) che è stato sottoposto, nell'anno precedente l'esportazione, a ispezioni ufficiali effettuate nei periodi opportuni, e ii) le cui piante sono state manipolate e confezionate in modo tale da impedire l'infestazione una volta lasciato il luogo di produzione, oppure c) che sono state sottoposte a un trattamento efficace volto a garantire che le piante siano esenti da <i>Aleurocanthus spiniferus</i> (Quaintance) e sono risultate esenti da tale organismo prima dell'esportazione."

c) Controlli alle produzioni

I controlli ufficiali mirati all'individuazione di focolai di *A. spiniferus* sono effettuati presso gli operatori professionali autorizzati al rilascio del passaporto che producono specie ornamentali ospiti dell'organismo nocivo.

A questi controlli si aggiungono ulteriori ispezioni presso produttori autorizzati all'attività vivaistica non registrati al Registro Ufficiale degli Operatori Professionali, in quanto commercializzano il materiale prodotto da altri operatori professionali esclusivamente nei confronti degli utilizzatori finali. Per questa loro caratteristica rappresentano un potenziale mezzo di diffusione dell'organismo nocivo ad ambienti poco controllati quali giardini privati e acquirenti non professionali. Per intensificare tale attività è opportuno che anche l'operatore professionale effettui attività di autocontrollo alle produzioni per l'organismo nocivo, supportato da materiale informativo, fornito dal Servizio Fitosanitario Regionale e disponibile al seguente indirizzo: <https://agricoltura.regione.emilia-romagna.it/fitosanitario/temi/avversita/schede/avversita-per-nome/aleurocanthus-spiniferus>

In caso di ritrovamento di un organismo nocivo ascrivibile ad *A. spiniferus* è possibile effettuare un campionamento e una successiva analisi di conferma.

In attesa dei risultati analitici vengono raccomandate le seguenti misure fitosanitarie che comprendono:

- se possibile, l'isolamento delle piante infestate e di quelle immediatamente circostanti se appartenenti alle specie ospiti;

Misure fitosanitarie per il contrasto ed il controllo di Aleurocanthus spiniferus per l'anno 2024 e successivi

- l'eliminazione o la potatura delle piante fortemente infestate;
- un trattamento delle piante usando sostanze attive utilizzabili in vivaio contro Aleurodidi o mosche bianche;
- lavaggio prima e/o dopo i trattamenti.

Considerando la diffusione dell'aleurodide all'interno della Regione e la necessità di intervenire in maniera tempestiva, qualora l'ispettore fitosanitario fosse certo dell'identità dell'organismo nocivo, può procedere immediatamente con prescrizioni.

In ogni caso nel caso in cui la presenza di *A. spiniferus* venga confermata si seguono le procedure indicate al paragrafo 5 punto b) e c).

5. GESTIONE DELL'EMERGENZA (modalità e strumenti utilizzati quando è ufficialmente confermata la presenza dell'organismo nocivo e si procede alla definizione dell'area delimitata)

a) Delimitazione delle aree e sorveglianza del territorio

Considerato che, a seguito delle indagini condotte in applicazione del Piano di Indagine Nazione, l'eradicazione dell'organismo nocivo non è più possibile, in seguito al ritrovamento di *A. spiniferus* sul territorio regionale, sono istituite aree delimitate per il contenimento che vengono aggiornate a seguito dell'esito delle indagini condotte nel corso dell'anno.

Le aree delimitate sono rappresentate in Figura 4 e constano di una zona infestata, che comprende i focolai, e una zona cuscinetto di 2 km in coerenza con quanto previsto nel Regolamento di esecuzione (UE) 2022/1927 della Commissione dell'11 ottobre 2022 che stabilisce misure per il contenimento di *Aleurocanthus spiniferus* (Quaintance) all'interno di determinate aree delimitate.

Le aree delimitate sono denominate in coerenza con quanto richiesto nell'allegato I del sopracitato Regolamento. (Figura 4)

Nell'Allegato I sono elencati in dettaglio i comuni facenti parte delle zone delimitate individuate.

Misure fitosanitarie per il contrasto ed il controllo di *Aleurocanthus spiniferus* per l'anno 2024 e successivi

Figura 4 Mappa aree delimitate *Aleurocanthus spiniferus*

Aleurocanthus spiniferus - aree infestate e aree cuscinetto (ott.2024)

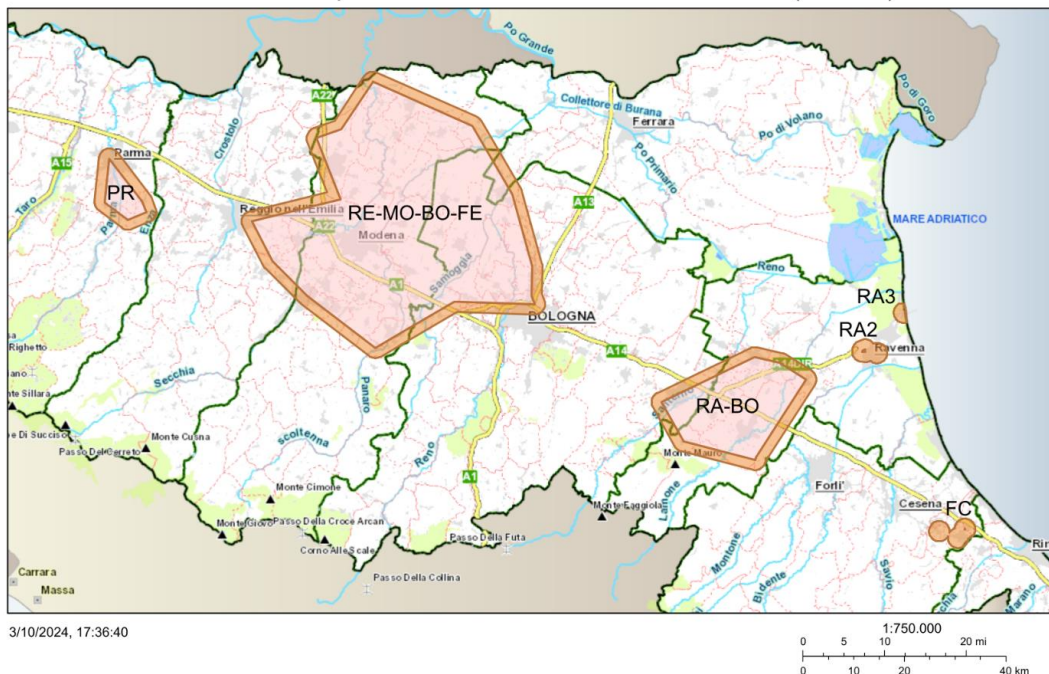

Nelle zone cuscinetto delle aree delimitate la sorveglianza è realizzata attraverso un'intensificazione delle ispezioni visive e dei campionamenti sintomatici con analisi di riconoscimento morfologico in laboratorio; sono inoltre posizionate trappole cromotropiche per la ricerca degli adulti.

Per quanto riguarda i frutteti di piante ospiti le indagini, come già esplicitato, hanno evidenziato che le normali pratiche eseguite nell'ambito della difesa fitosanitaria aziendale garantiscono l'assenza o l'immediata eradicazione di *A. spiniferus*, pertanto, i controlli in questi ambienti non verranno ulteriormente intensificati.

b) Misure di contenimento

Le pratiche fitosanitarie realizzabili per il contenimento dei focolai di *A. spiniferus* sono diverse a seconda degli ambiti infestati.

b.1 Vivai

Considerato che *A. spiniferus* è un organismo nocivo di quarantena, l'operatore professionale ha l'obbligo di intervenire senza indugio ogniqualvolta sia accertata la presenza dell'insetto.

Le misure fitosanitarie adottate in caso di ritrovamento comprendono:

Misure fitosanitarie per il contrasto ed il controllo di Aleurocanthus spiniferus per l'anno 2024 e successivi

- Isolamento delle piante infestate e di quelle immediatamente circostanti se appartenenti alle specie ospiti;
- Estirpo e distruzione delle piante infestate irrimediabilmente compromesse;
- Trattamenti insetticidi con prodotti fitosanitari autorizzati in vivaio contro Aleurodidi o mosche bianche ed eventuale lavaggio prima e/o dopo i trattamenti.

La sorveglianza nei confronti dell'Aleurodide è stata rivolta anche ai vivai in possesso di autorizzazione fitosanitaria e iscritti al registro regionale dei Produttori, i quali producono e commercializzano il materiale vivaistico esclusivamente nei confronti degli utilizzatori finali; tale categoria di produttori può rappresentare un potenziale mezzo di diffusione di tali organismi ad ambienti poco controllati, quali giardini privati e acquirenti non professionali.

Per intensificare le attività di controllo e prevenzione del rischio fitosanitario, è opportuno che anche tali operatori professionali mettano in atto forme di autocontrollo alle produzioni per una individuazione precoce della presenza dell'organismo nocivo, supportati dalle indicazioni fornite dal Settore Fitosanitario Regionale e difesa delle produzioni.

Considerato che le misure di eradicazione adottate in caso di ritrovamento in questo contesto sono tali da assicurare la pronta eradicazione dell'organismo nocivo e garantire che le piante siano esenti da *Aleurocanthus spiniferus* prima della movimentazione, il SFR può valutare, sulla base del rischio fitosanitario, la possibilità di non procedere alla delimitazione dell'area in conseguenza di tale ritrovamento.

b.2 Giardini privati

In presenza di modeste infestazioni o attacchi circoscritti è fondamentale intraprendere azioni mirate alla prevenzione della diffusione dell'organismo nocivo. Attraverso potature mirate aventi l'obiettivo di eliminare e allontanare tutte le parti di pianta colpite dall'insetto per evitarne un'ulteriore diffusione. Al fine di salvaguardare la biodiversità presente nelle aree verdi private e tutelare le popolazioni di insetti utili, i trattamenti insetticidi, in presenza di gravi e diffuse infestazioni di piante ornamentali di particolare pregio, vengono realizzati utilizzando formulati registrati contro Aleurodidi e verificando l'impiego in etichetta per parchi, giardini o colture ornamentali. Se i trattamenti vengono eseguiti dai proprietari o comunque da utilizzatori non professionali ci si dovrà orientare verso formulati specifici autorizzati per questo ambito di impiego e riportanti in etichetta la sigla PFnPO o PFnPE. In generale, per favorire l'attività dell'insetticida impiegato è utile eseguire lavaggi con Sali di potassio oppure con acqua e tensioattivi.

b.3 Verde pubblico

Fatte salve le potature mirate e l'allontanamento delle parti di piante colpite, il Piano d'Azione Nazionale per l'uso sostenibile dei prodotti fitosanitari (PAN) limita fortemente l'impiego di mezzi chimici per combattere gli organismi nocivi alle piante in aree frequentate dalla popolazione e dai gruppi vulnerabili. Eventuali trattamenti, quindi, possono essere eseguiti nel rispetto del PAN e di quanto stabilito con Delibera di Giunta Regionale n. 2051 del 3/12/2018 (*"Nuove linee di indirizzo regionali per le autorità competenti e per gli utilizzatori professionali in materia di impiego dei prodotti fitosanitari nelle aree frequentate dalla popolazione o da gruppi vulnerabili"*).

Poiché *A. spiniferus* è un organismo regolamentato dalla normativa fitosanitaria vigente (Reg. (UE) 2016/2031 "Misure di protezione contro gli organismi nocivi alle piante"), qualora si verificassero gravi infestazioni in aree verdi pubbliche frequentate dalla popolazione così come intese dai provvedimenti sopra riportati, non si esclude la possibilità di applicare quanto stabilito dal PAN al punto A.5.6 (*"Misure per la riduzione dell'uso o dei rischi derivanti dall'impiego dei prodotti fitosanitari nelle aree frequentate dalla popolazione e dai gruppi vulnerabili"*) che di seguito si riporta:

Misure fitosanitarie per il contrasto ed il controllo di Aleurocanthus spiniferus per l'anno 2024 e successivi

- "Fatto salvo quanto previsto in applicazione del D.Lgs 19 agosto 2005 n.214 e successive modifiche e integrazioni e dei decreti ministeriali che disciplinano la lotta obbligatoria, le regioni e le province autonome possono autorizzare trattamenti fitosanitari mirati, al fine di impedire l'introduzione e la diffusione degli organismi da quarantena e di proteggere i vegetali, i prodotti vegetali e la salute pubblica dagli organismi nocivi definiti dalla normativa fitosanitaria di riferimento".

Al fine di verificare la possibilità di un contenimento naturale dell'insetto, nel 2023 e nel corso del 2024, in collaborazione con le amministrazioni comunali, sono stati effettuati studi e prove di campo con l'impiego di antagonisti naturali nelle aree verdi pubbliche frequentate dalla popolazione, informata sulla natura del progetto anche attraverso l'utilizzo di cartelli informativi nelle zone di rilascio degli antagonisti.

A seguito dell'analisi dei risultati ottenuti sarà valutato il proseguo di questa attività.

c) Condizioni per la movimentazione

Gli operatori professionali autorizzati al passaporto ubicati all'interno delle zone infestate, possono movimentare le piante e parti di pianta di specie ospiti di *A. spiniferus* solo se esenti da qualsiasi stadio biologico dell'insetto nel rispetto dei requisiti dell'allegato VIII del Regolamento (UE) 2019/2072 punto 17.1 (v. Tabella 2).

Tabella 2 – Prescrizioni particolari introdotte dal Reg. di esecuzione (UE) 2021/2285 che modificano l'allegato VIII del Reg. di esecuzione (UE) 2019/2072

Piante, prodotti vegetali e altri oggetti	Prescrizioni
"Piante da impianto di <i>Citrus</i> L., <i>Fortunella Swingle</i> , <i>Poncirus</i> Raf., e relativi ibridi, <i>Diospyros kaki</i> L., <i>Ficus carica</i> L., <i>Hedera helix</i> L., <i>Laurus nobilis</i> L., <i>Magnolia</i> L., <i>Malus</i> Mill., <i>Melia</i> L., <i>Mespilus germanica</i> L., <i>Parthenocissus</i> Planch., <i>Prunus</i> L., <i>Psidium guajava</i> L., <i>Punica granatum</i> L., <i>Pyracantha</i> M. Roem., <i>Pyrus</i> L., <i>Rosa</i> L., <i>Vitis vinifera</i> L., eccetto sementi, pollini e piante in coltura tissutale	Dichiarazione ufficiale che le piante: a) sono originarie di una zona notoriamente indenne da <i>Aleurocanthus spiniferus</i> (Quaintance), istituita dalle autorità competenti conformemente alle pertinenti norme internazionali per le misure fitosanitarie, oppure b) sono state coltivate in un luogo di produzione riconosciuto indenne da <i>Aleurocanthus spiniferus</i> (Quaintance), conformemente alle pertinenti norme internazionali per le misure sanitarie, e le piante sono state manipolate e confezionate in modo tale da impedire l'infestazione una volta lasciato il luogo di produzione, oppure c) sono state sottoposte a un trattamento efficace volto a garantire che esse siano esenti da <i>Aleurocanthus spiniferus</i> (Quaintance) e sono risultate esenti da tale organismo prima dello spostamento."

Misure fitosanitarie per il contrasto ed il controllo di Aleurocanthus spiniferus per l'anno 2024 e successivi

6. ATTIVITA' DI PREVENZIONE E MITIGAZIONE DEL RISCHIO

a) Piano di comunicazione e divulgazione

Il piano di comunicazione si prefigge l'obiettivo di promuovere una cultura diffusa relativamente ai rischi connessi con l'introduzione di *A. spiniferus*, garantire un'efficace sorveglianza del territorio ed evitare l'ulteriore diffusione di questo organismo nocivo.

Le informazioni riguardanti la pericolosità dell'insetto, la sua diffusione sul territorio regionale e le misure di prevenzione e controllo sono oggetto di iniziative a carattere divulgativo. Gli interventi, i materiali prodotti, le modalità di diffusione delle informazioni sono modulati in funzione dei destinatari e riguardano tutti i portatori di interesse di seguito elencati:

- Operatori professionali registrati al RUOP;
- Piccole aziende autorizzate all'attività vivaistica;
- Giardinieri e manutentori del verde;
- Tecnici delle amministrazioni pubbliche;
- Professionisti del settore;
- Cittadini.

Il Servizio fitosanitario ha predisposto e diffuso una scheda finalizzata al riconoscimento dell'organismo nocivo e aggiornato il sito web con le informazioni relative ai rinvenimenti di *A. spiniferus* sul territorio regionale: <https://agricoltura.regione.emilia-romagna.it/fitosanitario/temi/avversita/schede/avversita-per-nome/aleurocanthus-spiniferus>

Ulteriori iniziative di comunicazione riguardano:

- il materiale divulgativo, realizzato dal SFR, rivolto ai cittadini, distribuito anche nei garden center, alle fiere e alle manifestazioni dove è presente un punto informativo della Regione;
- il materiale contenente informazioni di carattere operativo per i vivaisti produttori di specie ospiti dell'organismo nocivo, distribuito in occasione di controlli ufficiali effettuati dal Servizio Fitosanitario Regionale, e inviato anche tramite posta elettronica ai diretti interessati;
- gli incontri tecnici sul territorio (anche tramite l'ausilio di piattaforme social e per videoconferenza) realizzati in collaborazione con i soggetti pubblici e privati coinvolti nel controllo dell'organismo nocivo.

All'interno delle zone delimitate, il piano di comunicazione e divulgazione ha il compito di sensibilizzare il pubblico circa il rischio determinato dall'organismo nocivo specificato e le misure adottate per prevenirne l'ulteriore diffusione. Deve inoltre garantire che cittadini, tecnici e operatori interessati siano a conoscenza dell'istituzione della zona delimitata, della zona infestata e della zona cuscinetto.

b) Soggetti coinvolti

L'attuazione degli interventi previsti richiede il coinvolgimento di vari soggetti pubblici e privati, quali: operatori del settore vivaistico e loro associazioni di categoria, giardinieri e manutentori del verde, tecnici delle amministrazioni comunali, funzionari della sanità pubblica regionale, funzionari del settore ambiente a livello regionale.

In relazione alla portata dell'emergenza potranno essere coinvolti anche i Sindaci dei territori interessati ed altri organismi o soggetti istituzionali che possano concorrere ad affrontare la gestione dell'organismo nocivo.

Misure fitosanitarie per il contrasto ed il controllo di Aleurocanthus spiniferus per l'anno 2024 e successivi

7. VERIFICA E AGGIORNAMENTO DELLE MISURE FITOSANITARIE

Il presente documento dovrà essere aggiornato ogniqualvolta nuove conoscenze sull'organismo nocivo e sulle misure di eradicazione e controllo possano contribuire ad aumentarne l'efficacia contro i rischi di ulteriori introduzioni e diffusione. Gli aggiornamenti comprenderanno le azioni correttive. Una prima verifica del Piano sarà comunque effettuata al termine del primo anno di applicazione.

Le procedure di attuazione sono comunicate dal Servizio fitosanitario della Regione Emilia-Romagna agli operatori professionali interessati ed al Servizio Fitosanitario presso il MASAF.

REGIONE EMILIA-ROMAGNA

DETERMINAZIONE DEL RESPONSABILE DEL SETTORE PREVENZIONE COLLETTIVA E SANITÀ 26
NOVEMBRE 2024, N. 25523

**Rimborso indennizzi agli imprenditori agricoli dovuti a danni da lupi (art. 26 L.R. 27/00) in regime aiuti di Stato.
Impegno di spesa**

IL DIRIGENTE FIRMATARIO

Richiamati:

- l'art. 26 della Legge regionale 7 aprile 2000, n. 27 "Nuove norme per la tutela ed il controllo della popolazione canina e felina" e succ. mod. che prevede:

- al comma 1, che, al fine di tutelare il patrimonio zootecnico, la Regione riconosce agli imprenditori agricoli un indennizzo per le perdite di capi di bestiame causate da cani randagi o inselvaticati o da altri animali predatori, se accertate dalla Azienda USL competente per territorio;

- al comma 2, modificato dall' art. 5 della L.R. n. 17/2015, che la misura del contributo e le modalità per l'erogazione sono definite nel medesimo atto di cui all'art. 17, comma 3 della L.R. n. 8/94 (Disposizioni per la protezione della fauna selvatica e per l'esercizio dell'attività venatoria);

- la Legge Regionale 30 luglio 2015, n. 13 "Riforma del sistema di governo regionale e locale e disposizioni su Città metropolitana di Bologna, Province, Comuni e loro unioni" che disciplina e ripartisce le funzioni amministrative tra Regione, Città metropolitana di Bologna, Province, Comuni e loro Unioni;

Visto l'art. 17 della L.R. 8/1994, come da ultimo modificato con la L.R. 1/2016, recante disposizioni relative ai "Danni alle attività agricole" che al comma 2 prevede che la Regione possa concedere, tra l'altro, contributi per l'indennizzo dei danni arrecati dalla fauna selvatica;

Richiamate le delibere di Giunta regionale:

• n.364/2018 che recepisce gli Orientamenti approvati dalla Commissione europea sugli aiuti di Stato nei settori agricolo e forestale e nelle zone rurali per il periodo 2014-2020, che, in particolare, dispone che gli indennizzi dei danni arrecati da specie protette, in specifico il lupo, in zone non protette siano da erogare in regime di aiuti di stato, mentre i danni arrecati da specie non protette, in specifico il cane, in zone non protette siano da erogare in regime di aiuti de minimis;

• n.592/2019 che ha parzialmente modificato la DGR 364/2018, prorogando i "Criteri per la concessione di contributi per danni e prevenzione" al 30 novembre 2024, nonché, in attuazione del Regolamento (UE) 2019/316 della Commissione Europea del 21 febbraio 2019, ha recepito l'innalzamento del limite degli aiuti "de minimis" da € 15.000,00 a € 20.000,00, quale valore complessivo di aiuti concedibili ad una medesima impresa nell'arco di tre esercizi fiscali, e l'innalzamento del contributo ammissibile dal 80% al 100% del costo sostenuto per spese veterinarie relative al trattamento degli animali feriti a seguito della predazione;

• n.1817/2023 che, in sostituzione delle DGR 134/2019 e DGR 1939/2019 individua le nuove modalità di presentazione delle domande di contributo per danni da fauna selvatica ai sensi della L.R.n.8/1994 e L.R. n.27/2000 e le singole fasi del procedimento amministrativo di concessione ed erogazione dei contributi, in applicazione della delibera 364/2018;

Dato atto che, in accordo con le sopra citate delibere di Giunta regionale:

- la competenza all'istruttoria delle domande di contributo per danni da fauna selvatica di cui all'art. 26 della L.R. 27/2000, presentate dagli imprenditori agricoli, spetta ai Settori territoriali Agricoltura, Caccia e Pesca regionali che effettueranno l'istruttoria finalizzata ad accertare che l'impresa richiedente sia in possesso di tutti i requisiti richiesti;

- a conclusione dell'attività istruttoria, i Settori territoriali Agricoltura, Caccia e Pesca competenti per ambito territoriale provvedono a trasmettere al Settore Prevenzione Collettiva e Sanità Pubblica – Area Sanità Veterinaria e Igiene degli Alimenti, l'atto formale nel quale sono indicate le istanze ammissibili, la quantificazione della spesa massima ammissibile, il numero e la data di acquisizione del DURC, e relativa scadenza di validità, e il rispetto della clausola Deggendorf;

- il Settore Prevenzione Collettiva e Sanità Pubblica provvede a comunicare al Settore Competitività delle Imprese e Sviluppo dell'innovazione gli elenchi delle domande ammissibili per le registrazioni di competenza;

- in esito alle comunicazioni del Settore Competitività delle Imprese e Sviluppo dell'innovazione, il Settore Prevenzione Collettiva e Sanità Pubblica provvede all'assunzione dell'atto di concessione, con i relativi impegni di spesa, riportando i codici SIAN COR e SIAN CAR, nonché i codici RNA-VERCOR (visura Deggendorf) relativi ad ogni beneficiario;

- il medesimo Settore Prevenzione Collettiva e Sanità Pubblica provvederà alla liquidazione degli importi a favore dei singoli beneficiari, ai sensi Del D.Lgs. n. 118/2011 ed in attuazione delle deliberazioni di Giunta regionale n. 2416/2008 e ss.mm., per quanto applicabile e n. 474/2023, previa la ricezione, entro 4 mesi dalla richiesta, per il tramite dei Settori Agricoltura, Caccia e Pesca competenti, dei moduli IRPEF/IRES, unitamente alla dichiarazione di rinuncia ad ogni azione, giudiziale e stragiudiziale compilati dai beneficiari, e la conferma, da parte degli stessi Settori territoriali Agricoltura, Caccia e Pesca, del perdurare della regolarità contributiva (DURC), degli accertamenti previsti dalla sopracitata normativa, e dopo aver eseguito la visura Deggendorf, per confermare l'assenza dall'elenco Deggendorf dei beneficiari di cui trattasi;

Preso atto che, a conclusione dell'attività istruttoria di competenza, il Settore Agricoltura, Caccia e Pesca – ambiti Bologna e Ferrara, (per il territorio di Ferrara) ha trasmesso la DD 23964 del 12/11/2024, con cui veniva approvata, una istanza di indennizzo in regime Aiuti di Stato, per un totale di € **1.100,80** di cui all'allegato 1), dando atto degli esiti positivi dei relativi controlli, comprensivi, tra l'altro, della verifica nel "Registro nazionale degli aiuti di stato" della non presenza del beneficiario degli indennizzi in regime di aiuti di stato, fra i tenuti alla restituzione di aiuti oggetto di decisione di recupero della Commissione Europea (Deggendorf) in applicazione dell'art. 1, comma 4, lettera a) del Regolamento (UE) n. 651/2014 del 17 giugno 2014, in GUUE L. 187 del 26 giugno 2014, pag. 1) e ss.;

Considerato che, con PI 1260656 del 13/11/2024, si è provveduto a trasmettere al Settore Competitività delle Imprese e Sviluppo dell'innovazione, i dati del beneficiario da indennizzare in regime aiuti di stato e che il suddetto Settore, ha inserito nella banca dati SIAN – Aiuti di Stato codice di misura SA 53390 – REG./229642, come da nota PI 1264490 del 14/11/2024, comunicando i codici CAR, COR e VERCOR (Deggendorf) riportati nell'allegato 1);

Dato atto che l'importo complessivo da erogare a titolo di contributo agli indennizzi per danni da lupo ammonta ad € **1.100,80** come da allegato 1), quale parte integrante e sostanziale del presente atto;

Ritenuto quindi di dovere assegnare e concedere al beneficiario di cui all'Allegato 1) la somma complessiva di € **1.100,80**;

Dato atto che alla liquidazione dell'importo a favore del beneficiario, provvederà il Dirigente regionale competente, ai sensi del D. Lgs. N. 118/2011 ed in attuazione delle deliberazioni di Giunta regionale n. 2416/2008 e ss.mm., ove applicabile e n. 1276/2024 previa la verifica, da parte dei competenti Uffici, del perdurare della regolarità contributiva (DURC) e degli accertamenti previsti dalla DGR 1817/2023, e la verifica, da parte del Settore scrivente, dell'assenza del beneficiario da liquidare in regime aiuti di Stato, fra i tenuti alla restituzione di aiuti oggetto di decisione di recupero della Commissione Europea (visura Deggendorf);

Viste:

- la Legge Regionale 26 novembre 2001, n. 43 "Testo unico in materia di organizzazione e di rapporti di lavoro nella Regione Emilia-Romagna" e successive modificazioni;

- la deliberazione di Giunta regionale n. 2416 del 29 dicembre 2008, concernente "Indirizzi in ordine alle relazioni organizzative e funzionali tra le strutture e sull'esercizio delle funzioni dirigenziali. Adempimenti conseguenti alla delibera 999/2008. Adeguamento e aggiornamento della delibera 450/2007" e ss.mm.ii. per quanto applicabile;

- deliberazione di Giunta regionale n. 1276 del 24/06/2024: "Disciplina organica in materia di organizzazione dell'ente e gestione del personale. Consolidamento in vigore dal 1° luglio 2024";

Richiamate:

- la Legge Regionale 15 novembre 2001, n. 40 "Ordinamento contabile della Regione Emilia-Romagna, abrogazione delle L.R. 6 luglio 1977, n.31 e 27 marzo 1972, n. 4, per quanto applicabile;

- la Legge Regionale 28 dicembre 2023, n. 17 "Disposizioni collegate alla Legge Regionale di Stabilità per il 2024";

- la Legge Regionale 28 dicembre 2023, n. 18 "Disposizioni per la formazione del Bilancio di Previsione 2024-2026 (Legge di stabilità regionale 2024)";

- la Legge Regionale 28 dicembre 2023, n. 19 "Bilancio di Previsione della Regione Emilia-Romagna 2024-2026";

- la deliberazione di Giunta regionale n. 2291/2023 "Approvazione del Documento Tecnico di Accompagnamento e del Bilancio finanziario gestionale di previsione della Regione Emilia-Romagna 2024-2026";

- la Legge Regionale. 1 luglio 2024, n. 10 "Prima variazione generale al Bilancio di Previsione della Regione Emilia-Romagna 2024-2026;

- la deliberazione di Giunta regionale n. 1405 del 01/07/2024 avente ad oggetto "Aggiornamento del documento tecnico di accompagnamento e del Bilancio finanziario gestionale di previsione della Regione Emilia-Romagna 2024-2026";

- la deliberazione di Giunta regionale n. 468 del 10 aprile 2017 recante: "Il sistema dei controlli interni nella Regione Emilia-Romagna" ed in particolare gli artt. 21 e 22 dell'Allegato A), parte integrante e sostanziale della deliberazione medesima;

- le Circolari del Capo di Gabinetto del Presidente della Giunta regionale PG/2017/0660476 del 13 ottobre 2017 e PG/2017/0779385 del 21 dicembre 2017 relative ad indicazioni procedurali per rendere operativo il sistema dei controlli interni, predisposte in attuazione della deliberazione n. 468/2017;

- la deliberazione della Giunta regionale n.2077 del 27/11/2023 “Nomina del responsabile per la prevenzione della corruzione e della trasparenza”;

Visti:

- il D.Lgs. 23 giugno 2011 n. 118 “Disposizioni in materia di armonizzazione dei sistemi contabili e degli schemi di bilancio delle Regioni, degli Enti Locali e dei loro organismi, a norma degli articoli 1 e 2 della legge 5 maggio 2009, n. 42”, e ss.mm.ii.;

- il D.Lgs. 14 marzo 2013, n. 33 “Riordino della disciplina riguardante il diritto di accesso civico e gli obblighi di pubblicità, trasparenza e diffusione di informazioni da parte delle pubbliche amministrazioni” e successive modifiche, ed in particolare l’art. 26, comma 2;

- la determinazione n. 2335/2022 ad oggetto “Direttiva di indirizzi interpretativi degli obblighi di pubblicazione previsti dal Decreto legislativo n.33 del 2013. anno 2022”;

- la Legge 16 gennaio 2003, n. 3 “Disposizioni ordinamentali in materia di Pubblica Amministrazione”, ed in particolare l’art. 11;

- la deliberazione della Giunta regionale n. 415 del 29 marzo 2021 avente ad oggetto: “Indirizzi organizzativi per il consolidamento e il potenziamento delle capacità amministrative dell’Ente per il conseguimento degli obiettivi del Programma di mandato, per fare fronte alla programmazione comunitaria 2021/2027: proroga degli incarichi”;

- l’art. 83, comma 3, lettera a) del D.Lgs. 6 settembre 2011, n. 159 “Codice delle leggi antimafia e delle misure di prevenzione, nonché nuove disposizioni in materia di documentazione antimafia, a norma degli articoli 1 e 2 della Legge 13 agosto 2010, n. 136” e s.m.i.;

- la determina dell’Autorità per la vigilanza sui contratti pubblici di lavori, servizi e forniture del 7 luglio 2011, n.4;

- il Decreto-legge 21 giugno 2013, n. 69 “Disposizioni urgenti per il rilancio dell’economia” e succ. mod., in particolare l’art. 31 “Semplificazioni in materia di DURC”, convertito con modificazioni in Legge 9 agosto 2013, n. 98 “Conversione in legge, con modificazioni, del decreto-legge 21 giugno 2013, n. 69, recante disposizioni urgenti per il rilancio dell’economia”;

Considerato che, sulla base delle valutazioni effettuate da questo Settore, i contributi di cui al presente atto non rientrano nell’ambito di quanto previsto dall’art. 11 della Legge 16 gennaio 2003, n.3 recante "Disposizioni ordinamentali in materia di pubblica amministrazione";

Dato atto che la documentazione relativa all’istruttoria, è stata inviata nei termini previsti ed è acquisita agli atti del Settore;

Ritenuto che ricorrano tutte le condizioni previste dal D.Lgs. n. 118/2011 e ss.mm.ii., in relazione anche all’esigibilità della spesa (scadenza dell’obbligazione) nell’anno 2024 e che, pertanto, si possa procedere all’assunzione dell’impegno di spesa per una somma complessiva di € **1.100,80** con il presente atto a titolo di contributo agli indennizzi dei danni causati da attacchi da lupo;

Dato atto che è stato accertato che le previsioni di pagamento per l’anno 2024 sono compatibili con le prescrizioni previste dall’art. 56, comma 6 del citato D.lgs. n. 118/2011;

Accertata la rispondenza tecnica, regolarità contabile e fiscale e congruità della documentazione prodotta;

Viste:

- la deliberazione di Giunta regionale 325/2022: “Consolidamento e rafforzamento delle capacità amministrative: riorganizzazione dell’Ente a seguito del nuovo modello di organizzazione e gestione del personale”;

- la deliberazione di Giunta regionale 426/2022:” Riorganizzazione dell’Ente a seguito del nuovo modello di organizzazione e gestione del personale. Conferimento degli incarichi ai Direttori Generali e ai Direttori di Agenzia”;

- la deliberazione della Giunta regionale n. 1615 del 28 settembre 2022 avente ad oggetto: “Modifica e assestamento degli assetti organizzativi di alcune Direzioni Generali/Agenzie della Giunta regionale”;

- la deliberazione della Giunta regionale n. 157 del 29/01/2024 recante “Piano integrato delle attività e dell’organizzazione 2024-2026. Approvazione” e s.m.;

- la Determinazione n. 6229 del 31.03.2022, avente ad oggetto “Riorganizzazione della Direzione Generale Cura della Persona, Salute e Welfare. Istituzione Aree di Lavoro. Conferimento incarichi dirigenziali”;

- la determinazione dirigenziale n. 6238 del 31 marzo 2022 avente ad oggetto: “Riorganizzazione della Direzione Generale Cura della Persona, Salute e Welfare. Istituzione ulteriore Area di Lavoro e conferimento incarico”;

- la Determina n. 7162 del 15 aprile 2022, recante “Ridefinizione dell’assetto delle Aree di lavoro dirigenziali della Direzione Generale Cura della Persona ed approvazione di alcune declaratorie”;

- la determina n. 14040 del 26/06/2023” Conferimento incarico di dirigente di settore nell’ambito della Direzione Generale Politiche Finanziarie”;

Attestato che il sottoscritto dirigente, responsabile del procedimento, non si trova in situazione di conflitto, anche potenziale, di interessi;

Attestata la regolarità amministrativa del presente atto;

Dato atto dell'allegato visto di regolarità contabile;

determina

1. di prendere atto delle risultanze della richiesta di rimborso per i danni causati da lupi (L.R. n. 27/2000), trasmesse dal Settore Agricoltura, Caccia e Pesca – ambiti Bologna e Ferrara, (territorio di Ferrara) e relativa all'imprenditore agricolo di cui all'allegato 1) parte integrante e sostanziale del presente atto, per un totale di € 1.100,80;

2. di riconoscere, pertanto, all'imprenditore agricolo di cui all'allegato 1), l'importo di € **1.100,80** a titolo di contributo agli indennizzi dei danni causati da attacchi da lupo, come sopra specificato;

3. di imputare contabilmente la somma complessiva di € 1.100,80 a favore della Società Agricola Semplice Mascherina di Fratelli Scalabrin & c. – Portomaggiore (FE) registrata al n. 3024010304 di impegno sul Capitolo U64412 "Contributi alle imprese agricole per indennizzare la perdita di animali causata da cani inselvatichiti e da altri animali predatori (art. 26, L.R. 7 aprile 2000, n. 27)" del bilancio finanziario gestionale 2024-2026, anno di previsione 2024, che presenta la necessaria disponibilità, approvato con deliberazione di Giunta regionale n.2291/2023 e succ. mod.,

ed in relazione al quale, in attuazione del D.lgs.118/2011 e ss.mm.ii., la stringa concernente la codificazione della transazione elementare risulta essere la seguente:

Missione 13 - Programma 07 - Codice economico U.1.04.03.99.999 - COFOG 07.4 - Transazioni UE 8 - Cod. gestionale SIOPE 1040399999 - C.I. spesa 3 - Gestione sanitaria 3;

4. che alla liquidazione provvederà il Dirigente regionale competente con propri atti formali ai sensi del D.Lgs. n.118/2011, e delle deliberazioni n. 2416/2008, per quanto applicabile, e n. 1276/2024, previa la ricezione, entro 4 mesi dalla richiesta, per il tramite dei Settori Agricoltura, Caccia e Pesca competenti, del modulo IRPEF/IRES, unitamente alla dichiarazione di rinuncia ad ogni azione, giudiziale e stragiudiziale, compilati dal beneficiario, e la conferma, da parte del Settore Agricoltura, Caccia e Pesca competente, del perdurare della regolarità contributiva (DURC), degli accertamenti previsti dalla sopracitata normativa, e la verifica, da parte del Settore scrivente, dell'assenza del beneficiario degli indennizzi in regime aiuti di Stato, fra i tenuti alla restituzione di aiuti oggetto di decisione di recupero della Commissione Europea (visura Deggendorf);

5. che si provvederà agli obblighi di pubblicazione previsti dall'art. 26 comma 2, del D. Lgs. 14 marzo 2013, n. 33 e alle ulteriori pubblicazioni previste dal PIAO nonché della Direttiva di indirizzi interpretativi degli obblighi di pubblicazione, ai sensi dell'art. 7 bis del medesimo D. Lgs.;

6. di pubblicare la presente determinazione sul Bollettino Ufficiale Telematico (B.U.R.E.R.T.) della Regione Emilia-Romagna.

Il Responsabile del Settore
Giuseppe Diegoli

Denominazione beneficiario	C.F.	Importo da erogare €	CAR	COR	VERCOR/Deggendorf
Soc. Agr. Semplice Mascherina di Fratelli Scalabrin & C. - Portomaggiore (FE)	01140760388	1.100,80	18029	2124133	30896910
TOTALE		1.100,80			

REGIONE EMILIA-ROMAGNA

DETERMINAZIONE DEL RESPONSABILE DEL SETTORE PROGRAMMAZIONE, SVILUPPO DEL TERRITORIO E SOSTENIBILITÀ DELLE PRODUZIONI 27 NOVEMBRE 2024, N. 25877

COPSR 2023-2027. Deliberazione n. 2339/2023. Avviso pubblico anno 2023. Intervento SRD 09 "Investimenti non produttivi nelle aree rurali. Tipologia di investimento a) sostegno a investimenti finalizzati all'introduzione, al miglioramento o all'espansione di servizi di base a livello locale per la popolazione rurale, compresi i servizi socio-sanitari, le attività culturali e ricreative e le relative infrastrutture" - Approvazione della graduatoria

IL DIRIGENTE FIRMATARIO

Richiamati:

- il Regolamento (UE) n. 2115/2021 del Parlamento europeo e del Consiglio del 2 dicembre 2021, recante norme sul sostegno ai piani strategici che gli Stati membri devono redigere nell'ambito della politica agricola comune (piani strategici della PAC) e finanziati dal Fondo europeo agricolo di garanzia (FEAGA) e dal Fondo europeo agricolo per lo sviluppo rurale (FEASR) e che abroga i Regolamenti (UE) n. 1305/2013 e (UE) n. 1307/2013;

- il Regolamento (UE) n. 2116/2021 del Parlamento europeo e del Consiglio del 2 dicembre 2021 sul finanziamento, sulla gestione e sul monitoraggio della politica agricola comune e che abroga il Regolamento (UE) n. 1306/2013;

- il Regolamento di esecuzione (UE) n. 2289/2021 della Commissione del 21 dicembre 2021, recante modalità di applicazione del regolamento (UE) 2115/2021 del Parlamento europeo e del Consiglio, relativo alla presentazione del contenuto dei piani strategici della PAC e al sistema elettronico di scambio sicuro di informazioni;

- il Regolamento di esecuzione (UE) n. 1475/2022 della Commissione del 6 settembre 2022, recante norme dettagliate di applicazione del Regolamento (UE) 2115/2021 del Parlamento europeo e del Consiglio, per quanto riguarda la valutazione dei piani strategici della PAC e la fornitura di informazioni per il monitoraggio e la valutazione;

- il Regolamento delegato (UE) n. 126/2022 della Commissione del 7 dicembre 2021, che integra il Regolamento (UE) 2115/2021 del Parlamento europeo e del Consiglio, con requisiti aggiuntivi per taluni tipi di intervento specificati dagli Stati membri nei rispettivi piani strategici della PAC per il periodo dal 2023 al 2027 a norma di tale Regolamento, nonché per le norme relative alla percentuale per la norma 1 in materia di buone condizioni agronomiche e ambientali (BCAA);

- il Regolamento delegato (UE) n. 127/2022 della Commissione del 7 dicembre 2021, che integra il Regolamento (UE) 2116/2021 del Parlamento europeo e del Consiglio, con norme concernenti gli organismi pagatori e altri organismi, la gestione finanziaria, la liquidazione dei conti, le cauzioni e l'uso dell'euro;

- il Regolamento di esecuzione (UE) n. 128/2022 della Commissione del 21 dicembre 2021, recante modalità di applicazione del Regolamento (UE) 2116/2021 del Parlamento europeo e del Consiglio, per quanto riguarda gli organismi pagatori e altri organismi, la gestione finanziaria, la liquidazione dei conti, i controlli, le cauzioni e la trasparenza;

- il Regolamento di esecuzione (UE) n. 129/2022 della Commissione del 21 dicembre 2021, che stabilisce norme relative ai tipi di intervento riguardanti i semi oleaginosi, il cotone e i sottoprodotti della vinificazione a norma del regolamento (UE) 2115/2021 del Parlamento europeo e del Consiglio ed ai requisiti in materia di informazione, pubblicità e visibilità inerenti al sostegno dell'Unione e ai piani strategici della PAC;

Visti:

- il "Complemento di programmazione per lo sviluppo rurale del Programma strategico della PAC 2023-2027 della Regione Emilia-Romagna" (di seguito per brevità indicato come CoPSR 2023-2027), adottato con deliberazione dell'Assemblea legislativa n. 99 del 28 settembre 2022, come modificato dal PSP 2023-2027 e successive modifiche;

- il Piano strategico della PAC 2023-2027 dell'Italia (di seguito PSP 2023-2027) ai fini del sostegno dell'Unione finanziato dal Fondo europeo agricolo di garanzia e dal Fondo europeo agricolo per lo sviluppo rurale nella versione 3.2, approvata con Decisione di esecuzione della Commissione C(2024)6849 del 30 settembre 2024 (CCI: 2023IT06AFSP001);

- la deliberazione della Giunta regionale n. 2339 del 22 dicembre 2023, con cui sono stati approvati gli Avvisi pubblici regionali attuativi dell'intervento SRD09 "Investimenti non produttivi nelle aree rurali", tipologia di Azione A) "Sostegno a investimenti finalizzati all'introduzione, al miglioramento o all'espansione di servizi di base a livello locale per la popolazione rurale, compresi i servizi socio-sanitari, le attività culturali e ricreative e le relative infrastrutture", a valere sul CoPSR 2023-2027, nella formulazione di cui all'allegato 1 della medesima deliberazione;

- le determinazioni del Settore Programmazione, sviluppo del territorio e sostenibilità delle produzioni:

- n. 9390 del 10 maggio 2024 e n. 13175 del 27 giugno 2024, di differimento dei termini di presentazione delle domande di sostegno di cui agli Avvisi pubblici regionali approvati con la citata delibera di Giunta regionale n. 2339/2023, con proroga alla data del 28 giugno 2024 e successivamente alla data del 12 luglio 2024;

- n. 21738 del 17 ottobre 2024, con cui è stato differito il termine di fine istruttoria delle domande di sostegno alla data del 13 novembre 2024;

- n. 23718 dell'8 novembre 2024, con cui è stato ulteriormente differito il termine di fine istruttoria delle domande di sostegno alla data del 20 novembre 2024;

Dato atto che in relazione al suddetto Avviso pubblico di cui alla deliberazione di Giunta regionale 2339/2023 sono state presentate complessivamente n. 29 domande con una richiesta di sostegno pari a euro 12.337.076,83;

Atteso che, secondo quanto previsto dall'Avviso pubblico di che trattasi, sono state attribuite ai Settori Territoriali Agricoltura, caccia e pesca competenti per territorio, le diverse attività istruttorie sulle domande pervenute;

Recepiti i seguenti atti assunti dagli uffici regionali competenti a conclusione dell'attività istruttoria, nei quali sono indicate le istanze ammissibili - con annessa quantificazione del contributo concedibile e con indicazione delle priorità e precedenza - e le istanze ritirate o ritenute non ammissibili:

- n. 23953 del 12/11/2024, del Settore Agricoltura, caccia e pesca, Area Finanziamenti e procedimenti comunitari – Ambiti di Bologna e Ferrara, sede di Bologna, trasmesso con Prot. 13/11/2024.1257807.I;

- n. 24841 del 19/11/2024, del Settore Agricoltura, caccia e pesca, Area Finanziamenti e procedimenti comunitari – Ambiti di Bologna e Ferrara, sede di Ferrara, trasmesso con Prot. 20/11/2024.1284127.I;

- n. 24365 del 14/11/2024, del Settore Agricoltura, caccia e pesca, Area Finanziamenti e procedimenti comunitari – Ambiti di Modena e Reggio Emilia, sede di Modena, trasmesso con Prot. 15/11/2024.1267765.I;

- n. 24993 del 20.11.2024 del Settore Agricoltura, caccia e pesca, Area Finanziamenti e procedimenti comunitari – Ambiti di Modena e Reggio Emilia, sede di Reggio Emilia, trasmesso con Prot. 20/11/2024.1286433.I;

- n. 24928 del 20/11/2024, del Settore Agricoltura, caccia e pesca, Area Finanziamenti e procedimenti comunitari – Ambiti di Parma e Piacenza, sede di Piacenza, trasmesso con Prot. 20/11/2024.1285408.I;

- n. 24904 del 20/11/2024, del Settore Agricoltura, caccia e pesca, Area Finanziamenti e procedimenti comunitari – Ambiti di Parma e Piacenza, sede di Parma, trasmesso con Prot. 20/11/2024.1284761.I;

- n. 24906 del 20/11/2024, del Settore Agricoltura, caccia e pesca, Area Finanziamenti e procedimenti comunitari – Ambiti di Forlì-Cesena, Ravenna e Rimini, Sede di Forlì, trasmesso con Prot. 20/11/2024.1284815.I;

- n. 24849 del 19/11/2024 del Settore Agricoltura, caccia e pesca, Area Finanziamenti e procedimenti comunitari – Ambiti di Forlì-Cesena, Ravenna e Rimini, Sede di Rimini Emilia, trasmesso con Prot. 20/11/2024.1283576.I;

Atteso che, in base a quanto stabilito nel sopra citato Avviso pubblico, il Responsabile del Settore Programmazione, sviluppo del territorio e sostenibilità delle produzioni, entro dieci giorni dalla data di acquisizione di tutti gli elenchi approvati dai Settori Agricoltura, caccia e pesca, provvede ad:

- approvare l'elenco delle domande ammissibili, con la quantificazione della spesa ammissibile e dei sostegni spettanti;

- indicare le domande ritenute non ammissibili;

Ritenuto pertanto necessario recepire integralmente le risultanze dell'attività svolta dai competenti Uffici dei Settori Agricoltura, caccia e pesca ed approvare gli elenchi delle domande di sostegno ammesse e non ammesse, come riportato negli allegati:

- Allegato 1: elenco relativo alle n. 18 domande ritenute ammissibili o ammissibili con riserva, per un ammontare di spesa ammissibile totale pari a euro 7.581.475,78 e di contributo concedibile totale pari ad euro 7.255.304,71;

- Allegato 2: elenco relativo alle n. 11 domande rinunciate o ritenute non ammissibili, con indicazione dei provvedimenti di non ammissibilità assunti dagli Uffici competenti;

Evidenziato che, ai fini e per gli effetti del presente provvedimento, in relazione agli adempimenti di cui al Decreto del Ministero dello Sviluppo economico del 31 maggio 2017 n. 115 "Regolamento recante la disciplina per il funzionamento del Registro nazionale degli aiuti di Stato, ai sensi dell'articolo 52, comma 6, della Legge 24 dicembre 2012, n. 234 e successive modifiche e integrazioni":

- per ogni ente beneficiario sono state effettuate in RNA le visure Deggendorf e non sono stati rilevati motivi di esclusione;

- gli aiuti sono stati inseriti in RNA, con attribuzione del codice SIAN CAR n. 1015684, prelevando per ciascuna domanda ammissibile il codice univoco rilasciato da RNA in esito alla registrazione dell'Aiuto individuale (Codice COR), come da comunicazione in atti del Settore Competitività delle imprese e Sviluppo dell'innovazione, di cui al Prot. 27/11/2024.1308111.I;

Ritenuto necessario, infine, dare atto che rispetto alla dotazione finanziaria di euro 12.000.000, prevista dall'Avviso di cui alla deliberazione di Giunta regionale n. 2339/2023, si sono generate economie pari ad euro 4.744.695,29;

Richiamate:

- la Legge regionale n. 21 del 23 luglio 2001, che istituisce l'Agenda Regionale per le Erogazioni in Agricoltura (AGREA) per l'Emilia-Romagna, alla quale sono attribuite le funzioni di organismo pagatore per la Regione Emilia-Romagna di aiuti, contributi e premi comunitari previsti dalla normativa dell'Unione Europea e finanziati dal Fondo europeo agricolo di garanzia - FEAGA e dal Fondo europeo agricolo per lo sviluppo rurale - FEASR;

- la Legge regionale n. 15 del 15 novembre 2021, recante "Revisione del quadro normativo per l'esercizio delle funzioni amministrative nel settore agricolo e agroalimentare. Abrogazione della Legge regionale n. 15 del 1997";

Richiamate, per gli aspetti amministrativi di natura organizzativa:

- la Legge regionale 26 novembre 2001 n. 43, recante "Testo unico in materia di organizzazione e di rapporto di lavoro nella Regione Emilia-Romagna";

- le deliberazioni della Giunta regionale:

- n. 468 del 10 aprile 2017, recante "Il sistema dei controlli interni nella Regione Emilia-Romagna";

- n. 2319 del 22 dicembre 2023, recante "Modifica degli assetti organizzativi della Giunta Regionale. Provvedimenti di potenziamento per far fronte alla ricostruzione post alluvione e indirizzi operativi";

- n. 1276 del 24 giugno 2024, recante "Disciplina organica in materia di organizzazione dell'Ente e gestione del personale. Consolidamento in vigore dal 1° luglio 2024";

Richiamate, altresì, le circolari del Capo di Gabinetto del Presidente della Giunta regionale PG/2017/0660476 del 13 ottobre 2017 e PG/2017/0779385 del 21 dicembre 2017 relative ad indicazioni procedurali per rendere operativo il sistema dei controlli interni, predisposte in attuazione della citata deliberazione n. 468/2017;

Viste, inoltre le determinazioni del Direttore Generale Agricoltura, caccia e pesca:

- n. 6779 del 29 marzo 2023, recante "Conferimento di ulteriori incarichi dirigenziali nell'ambito della Direzione generale Agricoltura, caccia e pesca", con la quale è stato conferito l'incarico alla sottoscritta dirigente sino al 31 dicembre 2025;

- n. 13814 del 18/07/2022, "Conferimento incarichi di posizione organizzativa nell'ambito della Direzione Generale Agricoltura, caccia e pesca";

Richiamata la determinazione n. 9946 del 17 maggio 2024, recante "Individuazione dei Responsabili di procedimento nell'ambito del settore Programmazione, sviluppo del territorio e sostenibilità delle produzioni della Direzione Generale Agricoltura, caccia e pesca, ai sensi degli artt. 5 e ss. della Legge n. 241/1990 e degli artt. 11 e ss. della L.R. n. 32/1993";

Richiamati, in ordine agli obblighi di trasparenza:

- il D.lgs. 14 marzo 2013 n. 33, recante "Riordino della disciplina riguardante il diritto di accesso civico e gli obblighi di pubblicità, trasparenza e diffusione di informazioni da parte delle pubbliche amministrazioni";

- la deliberazione di Giunta Regionale n. 157 del 29 gennaio 2024, recante "Piano Integrato delle Attività e dell'Organizzazione 2024-2026. Approvazione", come aggiornato con successiva deliberazione n. 1453 del 1° luglio 2024;

- la determinazione n. 2335 del 9 febbraio 2022 del Servizio Affari legislativi e Aiuti di Stato, avente ad oggetto "Direttiva di Indirizzi Interpretativi degli Obblighi di Pubblicazione previsti dal Decreto legislativo n. 33 del 2013. Anno 2022";

Dato atto che il presente provvedimento:

- contiene dati personali comuni la cui diffusione è prevista dall'art. 14, comma 1, del Reg. Regionale n. 2/2007;

- sarà oggetto di pubblicazione, ai sensi dell'art. 7 bis, comma 3, del D.lgs. 33/2013, come previsto nel sopra richiamato Piano Integrato delle Attività e dell'Organizzazione 2024-2026 (PIAO);

Attestato che la sottoscritta Dirigente non si trova in alcuna situazione di conflitto, anche potenziale, di interessi;

Dato atto che la Responsabile del procedimento ha dichiarato di non trovarsi in situazione di conflitto, anche potenziale, di interessi;

Attestata, infine, la regolarità amministrativa del presente atto;

determina

1. di recepire integralmente le risultanze dell'attività istruttoria svolta dai competenti Uffici dei Settori Agricoltura, caccia e pesca sulle domande presentate a valere sull'Avviso pubblico regionale di attuazione dell'intervento SRD09 "Investimenti non produttivi nelle aree rurali", tipologia di Azione A) "Sostegno a investimenti finalizzati all'introduzione, al miglioramento o all'espansione di servizi di base a livello locale per la popolazione rurale, compresi i servizi sociosanitario, le attività culturali e ricreative e le relative infrastrutture", di cui alla deliberazione della Giunta regionale n. 2339/2023, come contenute negli atti citati in premessa;

2. di approvare conseguentemente gli Allegati che costituiscono parte integrante e sostanziale del presente provvedimento:

- **Allegato 1:** elenco relativo alle domande pervenute ritenute ammissibili o ammissibili con riserva;

- **Allegato 2:** elenco relativo alle domande pervenute ritenute non ammissibili o rinunciate;

3. di specificare che rispetto alla dotazione finanziaria prevista dall'Avviso di cui alla deliberazione di Giunta regionale n. 2339/2023:

- la spesa ammissibile totale è pari ad euro 7.581.475,78;
- il contributo concedibile totale ammonta ad euro 7.255.304,71;
- si sono generate economie pari ad euro 4.744.695,29;

4. di specificare che i Settori Agricoltura, caccia e pesca procederanno alla concessione del sostegno, entro i termini previsti dal decreto del Ministero dello Sviluppo economico n. 115/2017, stabilendo eventuali prescrizioni tecniche funzionali alla regolare esecuzione dei progetti;

5. di chiarire che, qualora i Servizi Territoriali Agricoltura, caccia e pesca non procedano alla concessione dei sostegni ad alcuni dei beneficiari di cui all'Allegato 1 al presente atto, dovrà essere adottato specifico provvedimento con le motivazioni della non concessione e si procederà all'aggiornamento della banca dati nazionale dei contributi concessi (RNA);

6. di disporre la pubblicazione del presente provvedimento, ai sensi dell'art. 7 bis, comma 3, del D.lgs. n. 33/2013 e per quanto previsto nel Piano integrato delle attività e dell'organizzazione (PIAO), come precisato in premessa;

7. di disporre la pubblicazione in forma integrale della presente determinazione sul Bollettino Ufficiale Telematico della Regione Emilia-Romagna;

8. di disporre, inoltre, che il Settore Programmazione, sviluppo del territorio e sostenibilità delle produzioni provveda a dare la più ampia diffusione alla presente determinazione anche attraverso l'inserimento nel portale regionale dedicato all'agricoltura;

9. di rendere noto che avverso il presente provvedimento è ammesso ricorso al Tribunale Amministrativo Regionale dell'Emilia-Romagna nel termine di 60 (sessanta) giorni o, in alternativa, ricorso straordinario al Capo dello Stato nel termine di 120 (centoventi) giorni, entrambi decorrenti dalla data di notifica dell'atto.

La Responsabile di Settore
Teresa Maria Jolanda Schipani

Allegato n. 1: Elenco domande ammissibili

n. ordine	ID SIAG Domanda Sostegno	Protocollo AGOPR Domanda Sostegno e Data	CUAA richiedente	P IVA richiedente	Ragione Sociale	SPESA AMMISSIBILE (€)	CONTRIBUTO CONCEDIBILE (€)	Punteggio	Codice COR	SACP competente	Note
1	5747257	AGOPR/2024/0006430 14/05/2024	00179440334	00179440334	COMUNE DI BOBBIO	782.850,00	500.000,00	63	2133410	PIACENZA	
2	5739886	AGOPR/2024/0007159 11/06/2024	80008750400	00650970403	COMUNE DI FREDAPPIO	346.930,97	346.930,97	54	2133407	FORLÌ-CESENA	
3	5794907	AGOPR/2024/0009538 27/06/2024	911173960354	02697790356	COMUNE DI VENTASSO	500.000,00	500.000,00	53	2133420	REGGIO EMILIA	
4	5751363	AGOPR/2024/0007716 18/06/2024	00428880359	00428880359	COMUNE DI VETTO	488.099,30	488.099,30	53	2133416	REGGIO EMILIA	
5	5747681	AGOPR/2024/0005515 15/05/2024	00495900367	00495900367	COMUNE DI MONTICERINO	443.191,08	443.191,08	53	2133405	MODENA	*
6	5799201	AGOPR/2024/0014207 12/07/2024	00339040388	00339040388	COMUNE DI CODIGORO	399.019,20	399.019,20	52	2133409	FERRARA	
7	5743292	AGOPR/2024/0006864 28/06/2024	00444850358	00444850358	COMUNE DI TOIANO	495.153,47	495.153,47	50	2133418	REGGIO EMILIA	
8	5752358	AGOPR/2024/0008800 24/06/2024	00424320349	00424320349	COMUNE DI CALESTANO	165.209,25	165.209,25	49	2133415	PARMA	
9	5751213	AGOPR/2024/0005516 15/05/2024	00486500341	00486500341	COMUNE DI BARDI	442.590,00	442.590,00	47	2133414	PARMA	
10	5749308	AGOPR/2024/0005365 14/05/2024	80004220333	00777240334	COMUNE DI CORTE BRUGNATELLA	293.321,32	293.321,32	44	2133411	PIACENZA	
11	5751202	AGOPR/2024/0009916 28/06/2024	03500441203	03500441203	COMUNE DI ALTO RENO TERME	543.321,07	500.000,00	40	2133404	BOLOGNA	
12	5750990	AGOPR/2024/0005510 15/05/2024	00415030360	00415030360	COMUNE DI PALAGANO	194.987,29	194.987,29	38	2133406	MODENA	
13	5749580	AGOPR/2024/0009818 28/06/2024	00749660403	00749660403	COMUNE DI VERGHERETO	475.981,52	475.981,52	36	2133408	FORLÌ-CESENA	
14	5749151	AGOPR/2024/0013388 10/07/2024	00447820358	00447820358	COMUNE DI CASINA	497.856,91	497.856,91	35	2133419	REGGIO EMILIA	*
15	5750549	AGOPR/2024/0009286 28/06/2024	00215930348	00215930348	COMUNE DI NEVANO DEGLI ARDUNI	500.000,00	500.000,00	34	2133413	PARMA	
16	5730408	AGOPR/2024/0007086 10/06/2024	00442010351	00442010351	COMUNE DI CASTELNOVO NEMONTE	353.699,21	353.699,21	34	2133417	REGGIO EMILIA	
17	5743540	AGOPR/2024/0005351 14/05/2024	00284400330	00284400330	COMUNE DI GROPPIANELLO	197.323,91	197.323,91	34	2133412	PIACENZA	
18	5748629	AGOPR/2024/0007590 17/06/2024	01042720373	00530261205	COMUNE DI MARZABOTTO	461.941,28	461.941,28	33	2132743	BOLOGNA	

* ammessa con riserva in attesa della validazione del progetto esecutivo

Allegato n. 2: Elenco domande non ammissibili e rinunciate

	ID SIAG Domanda Sostegno	Protocollo AGOPR Domanda Sostegno	Data ricezione Domanda Sostegno	N. e data Determinazione NON AMMISSIBILITA' / estremi Rinuncia	SACP Competente
1	5750593	AGOPR/2024/0007548	17/06/2024	D.D. n. 21344 del 14/10/2024	BOLOGNA
2	5815058	AGOPR/2024/0014206	12/07/2024	D. D. n. 24164 del 13/11/2024	FORLI'-CESENA
3	5752446	AGOPR/2024/0005513	15/05/2024	D. D. n. 24303 del 14/11/2024	FORLI'-CESENA
4	5780061	AGOPR/2024/0014463	12/07/2024	D.D. n. 24279 del 14/11/2024	MODENA
5	5773951	AGOPR/2024/0007029	10/06/2024	D. D. n. 24142 del 13/11/2024	PARMA
6	5819848	AGOPR/2024/0014548	12/07/2024	D. D. n. 24332 del 14/11/2024	PARMA
7	5792524	AGOPR/2024/0009780	27/06/2024	D.D. n. 24786 del 19/11/2024	PIACENZA
8	5743662	AGOPR/2024/0007884	20/06/2024	Prot. 05/11/2024. 1231850.E	PIACENZA
9	5752133	AGOPR/2024/0009217	26/06/2024	D. D. n. 24755 del 19/11/2024	REGGIO EMILIA
10	5799416	AGOPR/2024/0013098	10/07/2024	D.D. n. 24112 del 13/11/2024	RIMINI
11	5793547	AGOPR/2024/0014050	11/07/2024	D. D. n. 24172 del 13/11/2024	RIMINI

REGIONE EMILIA-ROMAGNA

DETERMINAZIONE DEL RESPONSABILE DEL SETTORE TRASPORTI, INFRASTRUTTURE E MOBILITÀ
SOSTENIBILE 26 NOVEMBRE 2024, N. 25525

Approvazione graduatoria e assegnazione contributi relativi al "Bando per la promozione della mobilità ciclabile rivolto ai Comuni con popolazione superiore a 30.000 abitanti. Annualità 2024-2027"

IL DIRIGENTE FIRMATARIO

Richiamata la deliberazione della Giunta regionale n. 1366 del 01 luglio 2024 di approvazione del "Bando per la promozione della mobilità ciclabile rivolto ai Comuni con popolazione superiore a 30.000 abitanti. annualità 2024-2027";

Preso atto che con la stessa delibera n. 1366/2024 e nel relativo Bando:

- sono stati individuati, per le motivazioni ivi previste, in apposita Tabella allegata al Bando i Comuni beneficiari;
- sono state individuate quali oggetto di finanziamento gli interventi relativi alla realizzazione di reti urbane ed extraurbane di piste ciclabili, di moderazione del traffico, di messa in sicurezza delle biciclette, di monitoraggio dei flussi, finalizzati a privilegiare la circolazione delle biciclette;
- è stato fissato il contributo regionale nella misura massima del 80% del costo del progetto;
- è stato richiesto, al fine dell'accesso al contributo un cofinanziamento minimo del 20% sull'importo totale del progetto, da parte del richiedente, con l'indicazione della relativa copertura o l'impegno a trovare la copertura stessa anteriormente alla all'erogazione del contributo da parte della Regione;
- è stato previsto che, qualora a seguito dell'istruttoria risultasse che le risorse regionali non siano sufficienti a coprire interamente l'ultimo progetto ammissibile e finanziabile, al fine di consentire una più ampia partecipazione, la Regione procederà, in sede di redazione della graduatoria, secondo le indicazioni fornite dai Comuni:
 - A) alla riduzione dell'importo totale dei progetti fino a un massimo del 10% del valore del progetto;
 - B) all'aumento della quota di cofinanziamento del Comune al fine di mantenere l'importo complessivo del progetto;
- è stato disposto che, in sede di presentazione della domanda, il Comune deve pertanto dichiarare:
 - la copertura del cofinanziamento minimo della quota del 20% o l'impegno a reperirlo;
 - di quale alternativa intende avvalersi tra quelle indicate alle lettere A) e B) qualora le risorse regionali non fossero sufficienti a coprire interamente l'ultimo progetto finanziabile;
- è stato stabilito che il cofinanziamento non può in alcun modo provenire da altre fonti regionali e che sono ammesse le spese a partire dal 1° gennaio 2024 in relazione alla sola quota di cofinanziamento del richiedente;
- è stato disposto inoltre che entro 10 giorni dalla pubblicazione sul sito della graduatoria provvisoria, i Comuni avrebbero dovuto inviare l'accettazione del contributo, pena la mancata assegnazione del contributo e la conseguente ripartizione dello stesso tra gli altri Comuni;

Dato atto che:

- il Bando di cui sopra è stato pubblicato, unitamente alla citata deliberazione di Giunta regionale n. 1366/2024, sul sito della Regione Emilia-Romagna il giorno 19 settembre 2024;
- nel bando stesso era previsto il termine del 22 ottobre 2024 ore 13 per la presentazione delle domande contenenti le proposte progettuali, da parte dei Comuni di cui Tabella "Comuni Beneficiari" allegata al Bando;

Evidenziato che:

- entro l'orario e la data di scadenza assegnata sono pervenute da parte dei Comuni 17 domande contenute nell'elenco di cui all'Allegato 1, parte integrante e sostanziale del presente atto;
- tutta la documentazione trasmessa dai Comuni richiedenti è conservata agli atti del Servizio regionale competente;

Preso atto che:

- il Bando all'art. 4 prevede e dettaglia i criteri per la valutazione delle proposte progettuali e definisce i punteggi e la graduazione per ciascun criterio di valutazione, senza necessità di una valutazione discrezionale;
- l'istruttoria delle domande pervenute, come risulta dal resoconto agli atti prot. Prot. 08.11.2024.1244192.I, è avvenuta nell'ambito del Settore Trasporti infrastrutture e mobilità sostenibile. Sono state analizzate tutte le dichiarazioni dei Comuni, gli importi richiesti e i progetti sulla base di quanto presentato. Da tale documentazione è emerso che i Comuni di, Casalecchio di Reno, Castelfranco Emilia, Ferrara e Valsamoggia non hanno partecipato al bando; mentre il Comune di Cento è stato escluso perché ha avviato la compilazione della domanda senza concludere la procedura entro i termini previsti;
- dalle domande pervenute è risultato necessario, per potere attribuire efficacemente i punteggi, chiedere integrazioni ai Comuni di Carpi, Cesena, Faenza, Forlì, Imola, Lugo, Modena, Piacenza, Ravenna, Reggio nell'Emilia, Rimini e San Lazzaro di Savena;

Preso atto altresì che:

- la documentazione relativa a tale fase istruttoria, di richiesta di integrazione della documentazione e il relativo riscontro dei Comuni, è conservata agli atti dell'area di lavoro competente;
- le risorse disponibili consentono di finanziare interamente i primi 12 progetti classificati in graduatoria con un avanzo di 234.734,30 euro. Il Comune classificato al 13° posto ha chiesto un contributo di 1.000.000,00 di euro, ma le risorse disponibili non sono sufficienti a coprire l'intera spesa richiesta. Come previsto dal bando all'art. 2, "Risorse disponibili e tipologia di interventi ammessi a contributo e di spese finanziabili", la Regione può procedere ad una riduzione del contributo fino ad un massimo del 10%. Considerando che le risorse complessivamente richieste sono pari a 9.232.194,70 euro e che il contributo regionale è di

8.466.929,00 euro, risulta che le risorse messe a disposizione dalla Regione corrispondono a 91,71% della richiesta; pertanto, al fine di rimanere nel budget previsto dal progetto, si procede con una riduzione dell'8,29% della quota regionale su tutti i progetti al fine di consentire a tutti i Comuni di avere la stessa percentuale di cofinanziamento rispetto alle risorse richieste. Pertanto, la quota di cofinanziamento è stata riproporzionata per tutti i Comuni;

- a seguito della descritta attività istruttoria è stato possibile predisporre la graduatoria provvisoria pubblicata sul sito regionale ai sensi e per le finalità dell'art 5 del Bando approvato con DGR 1366/2024:

ID_DOMANDA	RAGIONE SOCIALE	Totale Costo intervento richiesto	Finanziamento regionale richiesto	Totale costo intervento modificato	Finanziamento concesso	Graduatoria
5187721	Comune di Riccione	1.800.000,00	1.000.000,00	1.800.000,00	917.109,02	1
5187777	Comune di Cesena	870.804,80	360.804,80	798.622,93	330.897,34	2
5187525	Comune di Bologna	1.500.000,00	1.000.000,00	1.500.000,00	917.109,02	3
5187657	Comune di Sassuolo	1.000.000,00	740.000,00	917.109,02	678.660,67	4
5187793	Comune di Ravenna	787.389,90	537.389,90	722.122,38	492.845,12	5
5187694	Comune di Lugo	1.000.000,00	700.000,00	1.000.000,00	641.976,31	6
5187732	Comune di Faenza	930.000,00	744.000,00	852.911,39	682.329,11	7
5187814	Comune di Imola	850.000,00	680.000,00	850.000,00	623.634,13	8
5187809	Comune di Modena	1.400.000,00	1.000.000,00	1.283.952,62	917.109,02	9
5187813	Comune di Forlì	1.150.000,00	920.000,00	1.054.675,37	843.740,30	10
5187695	Comune di Formigine	75.000,00	50.000,00	75.000,00	45.855,45	11
5187645	Comune di San Lazzaro di Savena	750.000,00	500.000,00	687.831,76	458.554,51	12
5187708	Comune di Carpi	1.450.000,00	1.000.000,00	1.329.808,07	917.109,02	13
5187810	Comune di Rimini	1.000.000,00	800.000,00	917.109,02	0	
5187753	Comune di Reggio nell'Emilia	1.250.000,00	1.000.000,00	1.146.386,27	0	
5187750	Comune di Parma	189.200,00	113.520,00	189.200,00	0	
5187746	Comune di Piacenza	460.000,00	368.000,00	421.870,15		
		16.462.394,70	11.513.714,70	15.546.598,98	8.466.929,00	

Evidenziato che a seguito di richiesta di chiarimento da parte del Comune di Rimini, sui punteggi assegnati è stata condotta una verifica istruttoria su tutte le domande pervenute. Da tale verifica è stato

riscontrato che, per mero errore materiale, al Comune di Rimini, solo con riferimento al criterio 6 - "Attrattori di traffico /rilevanza: (scuola (15), zone industriali (15), strutture sanitarie (10), altro-specificare (5))" è stato attribuito il punteggio 0 anziché 15;

Evidenziato inoltre che a seguito del recepimento del punteggio corretto attribuito al Comune di Rimini, che risultava primo non assegnatario del finanziamento, la graduatoria provvisoria come aggiornata e di seguito riportata risulta variata, sia per gli importi di finanziamento regionale che per l'ordine della graduatoria. Sulla base dei nuovi importi la riduzione del contributo passa dall'8,29% al 6,26%:

ID_DOMANDA	RAGIONE SOCIALE	Totale Costo intervento richiesto	Finanziamento regionale richiesto	Totale costo intervento modificato	Finanziamento concesso	Graduatoria
5187721	Comune di Riccione	1.800.000,00	1.000.000,00	1.800.000,00	937.416,57	1
5187777	Comune di Cesena	870.804,80	360.804,80	816.306,85	338.224,40	2
5187525	Comune di Bologna	1.500.000,00	1.000.000,00	1.500.000,00	937.416,57	3
5187657	Comune di Sassuolo	1.000.000,00	740.000,00	937.416,57	693.688,26	4
5187793	Comune di Ravenna	787.389,90	537.389,90	738.112,34	503.758,20	5
5187694	Comune di Lugo	1.000.000,00	700.000,00	1.000.000,00	656.191,60	6
5187732	Comune di Faenza	930.000,00	744.000,00	871.797,41	697.437,93	7
5187814	Comune di Imola	850.000,00	680.000,00	850.000,00	637.443,27	8
5187809	Comune di Modena	1.400.000,00	1.000.000,00	1.312.383,20	937.416,57	9
5187813	Comune di Forlì	1.150.000,00	920.000,00	1.078.029,06	862.423,25	10
5187810	Comune di Rimini	1.000.000,00	800.000,00	937.416,57	749.933,26	11
5187695	Comune di Formigine	75.000,00	50.000,00	75.000,00	46.870,83	12
5187645	Comune di San Lazzaro di Savena	750.000,00	500.000,00	703.062,43	468.708,29	13
5187708	Comune di Carpi	1.450.000,00	1.000.000,00	1.359.254,03	0	14
5187753	Comune di Reggio nell'Emilia	1.250.000,00	1.000.000,00	1.171.770,72	0	15
5187750	Comune di Parma	189.200,00	113.520,00	189.200,00	0	16
5187746	Comune di Piacenza	460.000,00	368.000,00	431.211,62	0	17
		16.462.394,70	11.513.714,70	15.770.960,81	8.466.929,00	

Dato atto che è stata acquisita agli atti della stessa Area di lavoro, la dichiarazione sostitutiva da parte dei collaboratori individuati che hanno condotto l'istruttoria, in ordine all'assenza di condanne penali per delitti contro la pubblica amministrazione e di conflitto di interessi;

Ritenuto, pertanto, di poter procedere all'approvazione della "Graduatoria degli interventi ammessi al Bando per la promozione della mobilità ciclabile rivolto ai Comuni con popolazione superiore a 30.000 abitanti. Annualità 2024-2027", di cui all'Allegato 2, parte integrante e sostanziale del presente atto, e all'assegnazione delle relative risorse, secondo i criteri definiti nel citato Bando;

Rilevato che:

- alla concessione e impegno delle risorse cui all'Allegato 2 per complessivi € 8.466.929,00, provvederà il Dirigente regionale competente con propri atti ai sensi della normativa contabile vigente;
- alla liquidazione ed erogazione del contributo concesso di cui al punto che precede, provvederà con propri atti il Dirigente regionale competente ai sensi della normativa contabile vigente;

Visto il D.Lgs. n. 118 del 23 giugno 2011 "Disposizioni in materia di armonizzazione dei sistemi contabili e degli schemi di bilancio delle Regioni, degli enti locali e dei loro organismi, a norma degli articoli 1 e 2 della legge 5 maggio 2009, n. 42" e ss.mm.ii.;

Richiamate le seguenti determinazioni dirigenziali:

- la determinazione 26 settembre 2023, n. 20137 "Conferimento incarico dirigenziale presso la Direzione cura del territorio e dell'ambiente";
- n. 14040 del 23 giugno 2023 "Conferimento incarico di dirigente di settore nell'ambito della direzione generale politiche finanziarie".

Viste inoltre:

- la L.R. 26 novembre 2001, n. 43 "Testo unico in materia di organizzazione e di rapporti di lavoro nella Regione Emilia-Romagna" e successive modifiche;
- la legge 13 agosto 2010, n. 136 avente ad oggetto "Piano straordinario contro le mafie, nonché delega al Governo in materia di normativa antimafia" e successive modifiche;
- il D.Lgs 6 settembre 2011, n. 159 avente ad oggetto "Codice delle leggi antimafia e delle misure di prevenzione, nonché nuove disposizioni in materia di documentazione antimafia, a norma degli articoli 1 e 2 della legge 13/08/2010, n. 136" e s.m.i.;
- la determinazione dell'Autorità di Vigilanza sui contratti pubblici di lavori, servizi e forniture del 7 luglio 2011, n. 4, recante: "Linee guida sulla tracciabilità dei flussi finanziari ai sensi dell'art. 3 della L. 13 agosto 2010, n. 136 e s.m.i.";
- il D.Lgs. 14 marzo 2013, n. 33 "Riordino della disciplina riguardante gli obblighi di pubblicità, trasparenza e diffusione di informazioni da parte delle pubbliche amministrazioni";

- la determinazione dirigenziale 9 febbraio 2022, n. 2335 "Direttiva di indirizzi interpretativi degli obblighi di pubblicazione previsti dal Decreto Legislativo n. 33 del 2013. Anno 2022";
- la delibera di Giunta regionale n. 468 del 10 aprile 2017 concernente "Il sistema dei controlli interni nella Regione Emilia-Romagna";
- la deliberazione di Giunta regionale n. 2077 del 27/11/2023 ad oggetto "Nomina del Responsabile per la prevenzione della corruzione e della trasparenza";
- la delibera di Giunta regionale n. 325 del 07/03/2022 avente ad oggetto "Consolidamento e rafforzamento delle capacità amministrative: riorganizzazione dell'Ente a seguito del nuovo modello di organizzazione e gestione del personale";
- la delibera di Giunta regionale n. 426 del 21/03/2022 avente ad oggetto "Riorganizzazione dell'Ente a seguito del nuovo modello di organizzazione e gestione del personale. Conferimento degli incarichi ai Direttori Generali e ai Direttori di Agenzia";
- la D.G.R. 29 gennaio 2024 n. 157 "Piano integrato delle attività e dell'organizzazione 2024-2026. Approvazione";
- la DGR n. 1453 del 01/07/2024 "Piano integrato delle attività e dell'organizzazione 2024-2026- Primo aggiornamento";
- la determinazione dirigenziale n. 24717 del 19/12/2022 "Conferimento incarichi dirigenziali presso la Direzione generale cura del territorio e dell'ambiente;

Richiamate inoltre le circolari del Capo di Gabinetto del Presidente della Giunta regionale PG.2017.0660476 del 13 ottobre 2017 e PG.2017.0779385 del 21 dicembre 2017 relative ad indicazioni procedurali per rendere operativo il sistema dei controlli interni predisposte in attuazione della propria deliberazione n. 468/2017;

Attestato che il sottoscritto dirigente, responsabile del procedimento, non si trova in situazione di conflitto, anche potenziale, di interessi;

Attestata la regolarità amministrativa del presente atto;

D E T E R M I N A

- a) di approvare, per le motivazioni di cui in premessa che qui si intendono interamente riportate, in attuazione del "Bando per la promozione della mobilità ciclabile rivolto ai Comuni con popolazione superiore a 30.000 abitanti. Annualità 2024-2027" approvato con DGR 1366/2024 la "Graduatoria degli interventi ammessi al contributo regionale per la promozione della mobilità ciclabile per i Comuni sopra i 30.000 abitanti. Annualità 2024-2027", Allegato 2, parte integrante e sostanziale del presente atto, e di assegnare le relative risorse, secondo i criteri definiti nel citato Bando;

- b) di stabilire che alla concessione e impegno delle risorse di cui all' Allegato 2, per complessivi € 8.466.929,00, provvederà il Dirigente regionale competente con propri atti ai sensi della normativa contabile vigente;
- c) di stabilire infine che alla liquidazione ed erogazione del contributo concesso di cui al punto che precede, provvederà con propri atti il Dirigente regionale competente ai sensi della normativa contabile vigente;
- d) di dare atto che, per quanto previsto in materia di pubblicità, nonché in materia di trattamento dati personali, trasparenza e diffusione di informazioni, si provvederà ai sensi delle disposizioni normative vigenti ed amministrative richiamate in parte narrativa;
- e) di evidenziare che i Comuni dovranno inviare via PEC all'indirizzo trasportopubblico@postacert.regione.emilia-romagna.it entro 10 giorni dall'approvazione della graduatoria definitiva di cui al presente atto, salvo eventuali proroghe, l'approvazione del progetto e della relativa copertura finanziaria, o comunque l'impegno a reperirla entro tale data;
- f) di pubblicare il presente atto integralmente, nel Bollettino Ufficiale della Regione Emilia-Romagna Telematico e nel sito della Regione Emilia-Romagna.

Il responsabile di Settore

Alessandro Meggiato

ALLEGATO 1: Domande pervenute

Id Domanda	Comune	Protocollo
5187721	Comune di Riccione	PG/2024/1179679
5187777	Comune di Cesena	PG/2024/1192334
5187525	Comune di Bologna	PG/2024/1094043
5187657	Comune di Sassuolo	PG/2024/1190623
5187793	Comune di Ravenna	PG/2024/1191508
5187694	Comune di Lugo	PG/2024/1188677
5187732	Comune di Faenza	PG/2024/1182635
5187814	Comune di Imola	PG/2024/1192852
5187809	Comune di Modena	PG/2024/1191963
5187813	Comune di Forlì	PG/2024/1192776
5187695	Comune di Formigine	PG/2024/1176942
5187645	Comune di San Lazzaro di Savena	PG/2024/1176630
5187708	Comune di Carpi	PG/2024/1190852
5187810	Comune di Rimini	PG/2024/1192206
5187753	Comune di Reggio Emilia	PG/2024/1188573
5187750	Comune di Parma	PG/2024/1187457
5187746	Comune di Piacenza	PG/2024/1191064

ALLEGATO 2: Graduatoria degli interventi ammessi al contributo regionale per la promozione della mobilità ciclabile per i Comuni sopra i 30.000 abitanti. Annualità 2024-2027				
ENTE BENEFICIARIO	FINANZIAMENTO REGIONALE 2024 (€)	FINANZIAMENTO REGIONALE 2026 (€)	FINANZIAMENTO REGIONALE 2027 (€)	CUP
Comune di Riccione	51.696,07	428.024,43	457.696,07	E81B20000040004
Comune di Cesena	18.652,19	154.433,27	165.138,94	D11B24000370006
Comune di Bologna	51.696,07	428.024,43	457.696,07	E49J22010430001
Comune di Sassuolo	38.255,09	316.738,08	338.695,09	F81B24000300006
Comune di Ravenna	27.780,95	230.016,01	245.961,24	C69J24000710002
Comune di Lugo	36.187,25	299.617,10	320.387,25	B47H24002630006
Comune di Faenza	38.461,88	318.450,18	340.525,87	J27H24001710006
Comune di Imola	35.153,33	291.056,61	311.233,33	J24E24000050006
Comune di Modena	51.696,07	428.024,43	457.696,07	E49J22010430001
Comune di Forlì	47.560,39	393.782,48	421.080,38	C61B24000340006
Comune di Rimini	41.356,86	342.419,55	366.156,85	C91B24000280006
Comune di Formigine	2.584,80	21.401,22	22.884,80	E17H24002430007
Comune di San Lazzaro di Savena	25.848,04	214.012,22	228.848,03	E67H24001280006
Comune di Carpi	0	0	0	C91B23000280006
Comune di Reggio nell'Emilia	0	0	0	E49J22010430001
Comune di Parma	0	0	0	I91B24000200002
Comune di Piacenza	0	0	0	E49J22010430001
	466.929,00	3.866.000,00	4.134.000,00	

REGIONE EMILIA-ROMAGNA

DETERMINAZIONE DEL RESPONSABILE DEL SETTORE TURISMO, COMMERCIO, ECONOMIA URBANA, SPORT 4 DICEMBRE 2024, N. 26557

L.R. 26/09 art.6 Bando 2024 - Concessione contributi ai soggetti del commercio equo solidale per la realizzazione del progetto "Terra equa festival del commercio equo e dell'economia solidale" di cui alla DGR 1031/2024 - CUP. n. E41B24002040002

IL DIRIGENTE FIRMATARIO

Richiamate:

- la legge regionale 29 dicembre 2009, n. 26, che prevede, fra l'altro, al fine di promuovere la conoscenza e la diffusione del commercio equo e solidale, la concessione di contributi, alle organizzazioni e agli enti di cui all'articolo 3, comma 1, della medesima legge, per promuovere e sostenere le giornate del commercio equo e solidale, quale momento di incontro tra la comunità emiliano-romagnola e la realtà del commercio equo e solidale;

- la deliberazione di Giunta regionale n. 1457 del 07 ottobre 2010 concernente "L.R. n. 26/2009, art. 7. Interventi a favore del commercio Equo e Solidale: Determinazione dei criteri, delle modalità e delle priorità, nonché i requisiti dei soggetti beneficiari" e successiva modificazione n. 615/2014;

- la deliberazione di Giunta regionale n. 1031 del 4 giugno 2024 con la quale è stato approvato, il bando regionale per la concessione dei contributi di cui all'art. 6 della L.R. n. 26/2009 ai soggetti del commercio equo e solidale senza fini di lucro individuati dalla Regione Emilia-Romagna;

- la determinazione dirigenziale n. 21416 del 15/10/2024, avente ad oggetto: "Variazione di bilancio ai sensi dell'art.51, comma 4, D.lgs. 118/2011 Variazione compensativa fra capitoli di spesa del medesimo macroaggregato;

Dato atto che relativamente agli interventi da attuare con il presente atto è prevista nel bilancio finanziario gestionale di previsione 2024-2026 una disponibilità di € 120.000,00, per l'anno di previsione 2025, di cui:

- € 110.600,00 sul capitolo U27760 "Contributi a imprese per la promozione delle giornate del commercio equo solidale (art. 6, L.R. 29 dicembre 2009, n.26)",

- € 9.400,00 sul capitolo U27734 "Contributi a Enti e Associazioni del commercio equo e solidale senza fini di lucro, per la promozione delle giornate del commercio equo solidale (art. 6, L.R. 29 dicembre 2009, n.26)";

Rilevato che entro il termine previsto del 10 settembre 2024, è pervenuta, completa della documentazione indicata nella delibera n.1031/2024, n. 1 domanda presentata da: Ex Aeque Bottega del Mondo Società Cooperativa Sociale - Bologna (in qualità di soggetto capofila anche per conto di: 1) Villaggio Globale Cooperativa Sociale – Ravenna, 2) Equamente Cooperativa Sociale – Forlì, 3) Pacha Mama Società Cooperativa Sociale – Rimini, 4) C'è un Mondo Società Cooperativa – Bologna, 5) Cooperativa Sociale Bottega del Sole S.C.R.L. - Carpi (MO), 6) L'Arcoiris Società Cooperativa Sociale - Pieve di Cento (BO), 7) Cooperativa Sociale Vagamondi – Formigine (MO); 8) AltraQualità Società Cooperativa - Ferrara, 9) Cooperativa Sociale Oltremare – Modena, 10) Meridiano 361 Impresa Sociale Srl socio unico Reggio Emilia, 11) Associazione San Cassiano – Imola (BO), 12) Associazione Botteghe del Mondo - Reggio Emilia, 13) Associazione Amici di Sao Bernardo Odv-Lugo (Ra) e che la stessa è stata acquisita agli atti dello scrivente Settore con Protocollo 09.09.2024/PG/978727;

Dato atto che:

- dall'istruttoria effettuata dal Settore Turismo, Commercio, Economia Urbana e Sport, risulta ammissibile al finanziamento previsto dalla suddetta legge, la domanda sopra richiamata ed indicata nell'allegato A, parte integrante e sostanziale della presente determinazione, per l'importo di spesa ammissibile pari ad € 120.000,00;

- la misura massima di contributo è del 100% delle spese ammissibili e comunque nel rispetto della normativa comunitaria in materia di aiuti "de minimis";

Verificata la regolarità tecnica della documentazione allegata alla domanda presentata;

Ritenuto, sulla base delle risultanze dell'istruttoria di ammettere a contributo nella misura massima prevista del 100% la domanda presentata da Ex Aeque Bottega del Mondo Società Cooperativa Sociale - Bologna (in qualità di soggetto capofila), assegnando e concedendo i contributi, per gli importi indicati a fianco di ciascun soggetto beneficiario, così come specificato nell'allegato A parte integrante e sostanziale della presente determinazione, per un totale complessivo di € 120.000,00 su una spesa ammissibile di € 120.000,00, per la realizzazione del progetto "Terra Equa Festival del Commercio Equo e dell'economia solidale";

Ritenuto inoltre, sulla base delle verifiche effettuate dalla competente struttura regionale nonché della nota interpretativa n.0100928 del 27/05/2014 del Mise, che i contributi concessi con il presente atto sono da considerarsi esclusi dall'applicazione dell'art. 4, comma 6, del D.L n. 95/2012 convertito, con modificazioni, dalla L. 135/2012;

Visti:

- il decreto Mise 31 maggio 2017, n.115 concernente "Regolamento recante la disciplina per il funzionamento del Registro nazionale degli aiuti di Stato, ai sensi dell'art. 52, comma 6, della legge 24 dicembre 2012, n. 234 e successive modifiche e integrazioni

- la legge 13 agosto 2010, n. 136 avente ad oggetto “Piano straordinario contro le mafie, nonché delega al Governo in materia di normativa antimafia” e successive modificazioni;
- la determinazione dell’Autorità per la Vigilanza sui Contratti Pubblici di Lavori, Servizi e Forniture del 7 luglio 2011, n. 4 recante “Linee guida sulla tracciabilità dei flussi finanziari ai sensi dell’art. 3 della Legge 13 agosto 2010, n. 136”;
- la legge annuale per il mercato e la concorrenza n. 124/2017, modificata dal D.L. n. 34/2019, convertito con Legge n. 58/2019, circa l’obbligo di pubblicazione da parte dei soggetti beneficiari dei contributi ricevuti;
- l’art. 11 della L. 16 gennaio 2003, n. 3 recante “Disposizioni ordinamentali in materia di pubblica amministrazione”;

Dato atto che al programma di investimento pubblico oggetto del presente atto è stato assegnato dalla competente struttura ministeriale il seguente Codice Unico di Progetto (CUP) E41B24002040002;

Visti inoltre:

- il D. Lgs. 6 settembre 2011, n. 159 recante “Codice delle leggi antimafia e delle misure di prevenzione, nonché nuove disposizioni in materia di documentazione antimafia, a norma degli articoli 1 e 2 della legge 13 agosto 2010, n. 136” e successive modificazioni e integrazioni, ed in particolare l’art. 78, comma 3-quinquies, D.L. 17 marzo 2020, n. 18, convertito con modificazioni, dalla L. 24 aprile 2020, n. 27 di modifica dell’art. 83, comma 3, lettera e) del citato D. Lgs. n. 159/2011 e ss.mm.ii.;
- la L.R. 26 novembre 2001, n. 43 ad oggetto “Testo unico in materia di organizzazione e di rapporti di lavoro nella Regione Emilia-Romagna” per quanto applicabile;
- il D. Lgs. 23 giugno 2011, n. 118, “Disposizioni in materia di armonizzazione dei sistemi contabili e degli schemi di bilancio delle Regioni, degli enti locali e dei loro organismi, a norma degli articoli 1 e 2 della legge 5 maggio 2009, n. 42” e ss.mm.ii.;
- la L.R. 15 novembre 2001, n. 40 “Ordinamento contabile della Regione Emilia-Romagna, Abrogazione della L.R. 6/07/1977, n. 31 e 27 marzo 1972 n.4” per quanto applicabile;
- la L.R. 28/12/2023 n. 18 “Disposizioni per la formazione del bilancio di previsione 2024-2026 (legge di stabilità regionale 2024);
- la L.R. 28/12/2023 n. 19 “Bilancio di previsione della Regione Emilia-Romagna 2024-2026”;
- la Legge regionale 1° luglio 2024, n. 10 “Prima variazione generale al bilancio di previsione della Regione Emilia-Romagna 2024-2026;
- la deliberazione di Giunta n. 2291/2023 “Approvazione del documento tecnico di accompagnamento e del bilancio finanziario gestionale di previsione della Regione Emilia-Romagna 2024-2026” e ss.mm.ii.;
- la deliberazione della Giunta regionale n. 468 del 10 aprile 2017 ad oggetto “Il sistema dei controlli interni nella Regione Emilia-Romagna”;
- il D.Lgs. 14 marzo 2013, n. 33 recante “Riordino della disciplina riguardante il diritto di accesso civico e gli obblighi di pubblicità, trasparenza e diffusione di informazioni da parte delle pubbliche amministrazioni” e ss.mm.ii. ed in particolare l’art. 26, comma 2;
- la determinazione n. 2335 del 9 febbraio 2022 contenente la “Direttiva di indirizzi interpretativi degli obblighi di pubblicazione previsti dal decreto legislativo n. 33 del 2013. Anno 2022”;
- la deliberazione di Giunta regionale n. 157 del 29 gennaio 2024 “Piano integrato delle attività e dell’organizzazione 2024-2026” Approvazione e ss.mm.ii.;
- la deliberazione di Giunta regionale n. 2077 del 27 novembre 2023 “Nomina del Responsabile per la prevenzione della corruzione e della trasparenza”;
- la deliberazione della Giunta n. 325 del 7 marzo 2022 ad oggetto “Consolidamento e rafforzamento delle capacità amministrative: Riorganizzazione dell’Ente a seguito del nuovo modello di organizzazione e gestione del personale”;
- la deliberazione di Giunta n. 426 del 21 marzo 2022 “Riorganizzazione dell’ente a seguito del nuovo modello di organizzazione e gestione del personale. Conferimento degli incarichi ai Direttori Generali e ai Direttori di Agenzia”;
- la deliberazione di Giunta regionale n. 1276 del 24/06/2024 “Disciplina organica in materia di organizzazione dell’Ente e gestione del personale. Consolidamento in vigore dal 1° luglio 2024”;

Dato atto che si è provveduto ad effettuare tramite il “Registro Nazionale degli Aiuti (RNA)” le opportune verifiche finalizzate al controllo del non superamento del plafond concedibile di cui al Regolamento UE n. 1407/2013 e si è provveduto alla registrazione, nel medesimo Registro, degli aiuti concessi ai diversi beneficiari in oggetto, con la conseguente attribuzione dei Codici Concessione RNA – COR riportati nell’allegato A;

Dato atto, inoltre, che non è stato acquisito il Documento Unico di Regolarità Contributiva (DURC) in quanto in base alla normativa di settore l'acquisizione del documento non è richiesta e che tuttavia con il Bando di cui alla DGR 1031/2024 si è stabilito che "La liquidazione del contributo è subordinata alla regolarità contributiva accertata tramite l'acquisizione del documento unico di regolarità contributiva (DURC). L'irregolarità contributiva accertata tramite acquisizione del DURC determina l'intervento sostitutivo (art. 31, comma 8-bis, del DL n. 69/2013 convertito dalla legge n. 98/2013) "

Considerato che al paragrafo 9 "Termini e modalità di Rendicontazione delle spese e liquidazione dei contributi" dell'allegato 1 della propria deliberazione n. 1031/2024, è prevista la presentazione della documentazione comprovante l'effettuazione delle spese ammesse, costituita da una dichiarazione sostitutiva di atto di notorietà, riportante un rendiconto analitico delle voci di spese sostenute;

Ritenuto di dover procedere con il presente atto all'approvazione dei fac-simile di "Dichiarazione sostitutiva di atto di notorietà - L.R. 29 dicembre 2009, n. 26 - Art. 6 – Bando 2024" di cui all'allegato 2, parte integrante e sostanziali del presente atto;

Atteso che:

- con riferimento a quanto previsto relativamente all'imputazione della spesa dal comma 1 del citato art. 56 del D.Lgs. n.118/2011 e ss.mm.ii. e dal punto 5.2 dell'allegato 4.2 al medesimo Decreto, la spesa di cui al presente atto è esigibile nell'anno di previsione 2025;

- ricorrano gli elementi di cui al D.lgs. n. 118/2011 e ss.mm.ii. in relazione alla tipologia di spesa prevista e alle modalità gestionali delle procedure medesime trattandosi di contributi a rendicontazione concessi per progetti che si realizzano nel 2025, come previsto al paragrafo 4 dell'allegato 1 della citata deliberazione n. 1031/2024 e che pertanto si possa procedere all'assunzione dell'impegno di spesa a favore dei soggetti beneficiari del presente provvedimento, per la somma complessiva di € 120.000,00;

- l'avvenuto accertamento che le previsioni di pagamento a valere sull'anno 2025, sono compatibili con le prescrizioni di cui all'art. 56, comma 6, del citato D.lgs. n. 118/2011, dovrà essere attestato nei successivi provvedimenti nei quali si articolerà la procedura di spesa.

Richiamate infine:

- la determinazione n. 3697 del 23/02/2023 "Modifica della micro-organizzazione della Direzione Generale Conoscenza, Ricerca, Lavoro, Imprese. Attribuzione incarico di sostituzione e conferimento di incarichi dirigenziali", con cui è stato affidato l'incarico di Dirigente dell'Area Sviluppo e Promozione dello Sport, Destinazioni Turistiche, Promo-Commercializzazione al sottoscritto dirigente;

- la determinazione dirigenziale del Direttore generale Politiche finanziarie n. 14040 del 26/06/2023 "Conferimento incarico di dirigente di settore nell'ambito della Direzione generale Politiche finanziarie";

Attestato che la sottoscritta Dirigente, Responsabile del procedimento, non si trova in conflitto, anche potenziale, di interessi;

Attestata la regolarità amministrativa del presente atto;

Dato atto dell'allegato visto di regolarità contabile;

determina

1) di prendere atto della domanda presentata entro il termine previsto dalla deliberazione di Giunta regionale n. 1031/2024, così come espressamente indicato nell'allegato 1, parte integrante e sostanziale del medesimo atto;

2) di approvare la domanda presentata da Ex Aequo Bottega del Mondo Società Cooperativa Sociale - Bologna (in qualità di soggetto capofila, anche per conto di: Villaggio Globale Cooperativa Sociale – Ravenna, Equamente Cooperativa Sociale – Forlì, Pacha Mama Società Cooperativa Sociale – Rimini, C'è un Mondo Società Cooperativa – Bologna, Cooperativa Sociale Bottega del Sole S.C.R.L. - Carpi (MO), L'Arcoiris Società Cooperativa Sociale - Pieve di Cento (BO), Cooperativa Sociale Vagamondi – Formigine (MO); AltraQualità Società Cooperativa - Ferrara, Cooperativa Sociale Oltremare – Modena, Meridiano 361 Impresa Sociale S.r.l. socio unico - Reggio Emilia, Associazione San Cassiano Aps– Imola (BO), Associazione Botteghe del Mondo - Reggio Emilia), Associazione Amici di Sao Bernardo Odv-Lugo (Ra) riportata nell'allegato A, parte integrante e sostanziale del presente atto;

3) di assegnare e concedere, per le motivazioni espresse in premessa, i contributi per gli importi indicati a fianco di ciascuno, ai soggetti beneficiari elencati nell'allegato 1 parte integrante e sostanziale della presente determinazione, per un totale complessivo di € 120.000,00 pari al 100% della spesa ritenuta ammissibile, per la realizzazione del progetto "Terra Equa Festival del Commercio Equo e dell'Economia solidale" al quale è stato assegnato dalla competente struttura ministeriale il codice unico di progetto CUP E41B24002040002;

4) di imputare la spesa di € 120.000,00 come segue:

- quanto ad € 110.600,00 registrata al n. 3025002411 di impegno, sul capitolo U27760 "Contributi a imprese per la promozione delle giornate del commercio equo solidale ((art. 6, L.R. 29 dicembre 2009, n.26)" del bilancio finanziario gestionale 2024-2026, anno di previsione 2025, che presenta la necessaria disponibilità, approvato con deliberazione di Giunta regionale n. 2291/2023 e succ. mod.;

- quanto ad € 9.400,00 registrata al n. 3025002412 di impegno sul capitolo U27734 "Contributi a Enti e Associazioni del commercio equo e solidale senza fini di lucro, per la promozione delle giornate del commercio equo solidale (art. 6, L.R. 29 dicembre 2009, n.26)" del bilancio finanziario gestionale 2024-2026, anno di previsione 2025, che presenta la necessaria disponibilità, approvato con deliberazione di Giunta regionale n. 2291/2023 e succ. mod.

ed in relazione ai quali, in attuazione del D.lgs. n. 118/2011 e ss.mm.ii., le stringhe concernenti la codificazione della Transazione elementare sono di seguito espressamente indicate:

Capitolo U27760 - Missione 14 - Programma 02 - Codice economico U.1.04.03.99.999 - COFOG 04.7 - Transazione UE 8 - Siope 1040399999 - CUP E41B24002040002 - C.I. Spesa 3 - Gestione ordinaria 3

Capitolo U27734 - Missione 14 - Programma 02 - Codice economico U.1.04.04.01.001 - COFOG 04.7 - Transazione UE 8 - Siope 1040401001 - CUP E41B24002040002 - C.I. Spesa 3 - Gestione ordinaria 3

6) nel rispetto di quanto previsto dall'art. 9, comma 9, del decreto 31 maggio 2017, n. 115, l'avvenuto inserimento delle informazioni nel Registro nazionale aiuti e l'avvenuta interrogazione dello stesso, riportando, nell'allegato A, parte integrante e sostanziale del presente atto, l'esplicita indicazione del "Codice Concessione RNA - COR", per identificare univocamente gli aiuti de minimis concessi con il medesimo;

7) che alla liquidazione ed alla richiesta di emissione dei titoli di pagamento si provvederà con propri atti formali, ai sensi del D.lgs. 118/2011 ed in attuazione delle disposizioni previste dalle deliberazioni di Giunta regionale n. 1276/2024, con le modalità previste al paragrafo 9) dell'allegato A della citata deliberazione n.1031/2024, a cui espressamente si rinvia;

8) di approvare il fac-simile "Dichiarazione sostitutiva di atto di notorietà - L.R. 29 dicembre 2009 n. 26 – Art. 6 – Bando 2024" di cui all'allegato 2, parti integranti e sostanziali del presente atto;

9) che si provvederà agli obblighi di pubblicazione previsti dall'art. 26 comma 2 del D.lgs. 33/2013 e alle ulteriori pubblicazioni previste dal PIAO 2023 nonché dalla Direttiva di Indirizzi interpretativi degli obblighi di pubblicazione, ai sensi dell'art. 7 bis del medesimo D.lgs.

10) che per tutto quanto non espressamente previsto nella presente determinazione si rinvia alle prescrizioni indicate nell'allegato 1 della deliberazione n. 1031/2024 sopracitata;

11) di pubblicare la presente determinazione per estratto nel Bollettino Ufficiale della Regione Emilia-Romagna Telematico.

La Responsabile del Settore
Paola Bissi

ALLEGATO 1 -**DOMANDE PRESENTATE, AMMESSE E FINANZIATE****1. EX AEQUO BOTTEGA DEL MONDO SOCIETA' COOPERATIVA SOCIALE (Capofila)**

Sede: Via Altabella, 7/B - 40126 Bologna - Codice Fiscale 04152680379

ANCHE PER CONTO DI: *VILLAGGIO GLOBALE COOPERATIVA SOCIALE - RAVENNA; EQUAMENTE COOPERATIVA SOCIALE - FORLÌ; PACHA MAMA SOCIETÀ COOPERATIVA SOCIALE - RIMINI; C'È UN MONDO SOCIETÀ COOPERATIVA - BOLOGNA; COOPERATIVA BOTTEGA DEL SOLE S.C.R.L. - CARPI (MO); L'ARCOIRIS SOCIETÀ COOPERATIVA SOCIALE - PIEVE DI CENTO (BO); VAGAMONDI COOPERATIVA SOCIALE - FORMIGINE (MO); ALTRAQUALITÀ SOCIETÀ COOPERATIVA - FERRARA; COOPERATIVA SOCIALE OLTREMARE - MODENA; MERIDIANO 361 IMPRESA SOCIALE S.R.L. SOCIO UNICO - REGGIO EMILIA; ASSOCIAZIONE SAN CASSIANO APS - IMOLA (BO); ASSOCIAZIONE BOTTEGHE DEL MONDO - REGGIO EMILIA; ASSOCIAZIONE AMICI DI SAO BERNARDO ODV LUGO (RA)*

PROGETTO: "Terra Equa. Festival del Commercio Equo e dell'Economia Solidale"**IMPORTO RICHIESTO E AMMESSO:** € 120.000,00**CONTRIBUTO CONCESSO:** € 120.000,00**CUP ASSEGNATO AL PROGETTO:** E41B24002040002**RIPARTIZIONE CONTRIBUTO:**

IMPRESE COOPERATIVE CAPITOLO U27760	SPESA AMMESSA (€)	CONTRIBUTO CONCESSO (€)	CODICE COR
Ex Aequo Bottega del Mondo Soc. Coop. Sociale -Bologna Codice fiscale 04152680379	62.800,00	62.800,00	23162239
Villaggio Globale Cooperativa Sociale -Ravenna Codice fiscale 02214290393	4.550,00	4.550,00	23162245
Equamente; Cooperativa Sociale - Forlì Codice fiscale 03675110401	5.150,00	5.150,00	23162242
Pacha Mama Società Cooperativa Sociale -Rimini Codice fiscale 02526510405	5.550,00	5.550,00	23162244
C'è un Mondo Società Cooperativa - Bologna Codice fiscale 02592701201	7.050,00	7.050,00	23162246
Cooperativa Sociale Bottega del Sole S.C.R.L. - Carpi (MO) Codice fiscale 02852180369	4.550,00	4.550,00	23162243
L'Arcoiris Società Cooperativa Sociale - Pieve di Cento (Bo) Codice fiscale 02508331200	4.550,00	4.550,00	23162248
Cooperativa Sociale Vagamondi - Formigine (MO) Codice fiscale 02801160363	3.650,00	3.650,00	23162247
AltraQualità Società Cooperativa -Ferrara Codice fiscale 01572390381	4.550,00	4.550,00	23162249
Cooperativa Sociale Oltremare - Modena Codice fiscale 02039370362	4.550,00	4.550,00	23162241
Meridiano 361 Impresa Sociale S.r.l. - Socio unico- Reggio Emilia Codice fiscale 02834570356	3.650,00	3.650,00	23162559
TOTALE CONTRIBUTO	110.600,00	110.600,00	
ASSOCIAZIONI CAPITOLO U27734	SPESA AMMESSA (€)	CONTRIBUTO CONCESSO (€)	CODICE COR
Associazione Botteghe del Mondo - Reggio Emilia Codice fiscale 96022950222	3.650,00	3.650,00	23162250
Associazione Amici di Sao Bernardo Odv - Lugo (RA) Codice fiscale 02019550397	1.200,00	1.200,00	23162555
Associazione San Cassiano Aps-Imola (BO) Codice fiscale 03937050379	4.550,00	4.550,00	23162252
TOTALE CONTRIBUTO	9.400,00	9.400,00	

ALLEGATO 2 (Da compilarsi a cura di ciascun soggetto partecipante e sottoscritto dal relativo legale rappresentante)**DICHIARAZIONE SOSTITUTIVA DI ATTO DI NOTORIETA'**

L.R. 29 dicembre 2009, n. 26 - Art. 6 - Bando 2024

Il sottoscritto nato a il codice fiscale residente a Via cap. in qualità di legale rappresentante di con sede legale a via cap. codice fiscale

con riferimento alla deliberazione della Giunta regionale n. 1031/2024 (Allegato A) e ai fini della liquidazione dei contributi concessi con delibera di Giunta regionale n., ai sensi della L.R. 26/09, art. 6, sotto la propria responsabilità e consapevole delle sanzioni penali applicabili in caso di dichiarazioni false e mendaci ai sensi dell'art. 76 del T.U. delle disposizioni legislative e regolamentari in materia di documentazione amministrativa di cui al D.P.R. n. 445/2000 e successive modificazioni e integrazioni

DICHIARA

- 1) che l'impresa è nel pieno e libero esercizio dei propri diritti, non essendo in stato liquidazione coatta amministrativa, di fallimento o altre procedure concorsuali;
- 2) che sulla quota di spese sostenute per la realizzazione del progetto non ha ottenuto altre agevolazioni;
- 3) che la propria parte di progetto ha avuto inizio il ed è terminato il
- 4) che le spese di cui al successivo elenco sono state effettivamente sostenute per le finalità di cui all'art 6, L.R. 26/09;
- 5) che le consulenze professionali sono prestate da imprese o società, anche in forma cooperativa, iscritte al registro delle imprese, o da altri soggetti privati aventi personalità giuridica o da enti pubblici, ovvero da professionisti iscritti ad un albo professionale legalmente riconosciuto ovvero, per le professioni non regolamentate, da persone fisiche munite di specifico titolo di livello universitario e dotati di adeguata e non occasionale esperienza, comprovata dai relativi curricula di cui si allega copia;
- 6) che i soggetti prestatori delle consulenze di cui al punto che precede, non ricoprono cariche sociali, né sono propri dipendenti;
- 7) che i titoli di spesa di cui al successivo elenco siano al netto di sconti o abbuoni all'infuori di quelli eventualmente indicati nei titoli stessi;
- 8) che titoli di spesa sono conservati presso le sedi dei soggetti attuatori ed i costi sotto riportati sono congrui, ammissibili, regolarmente pagati e quietanzati:

N. documento	N. Data emissione	Causale	Ragione Sociale fornitore	Data quietanza	Importo
1					
2					
3					
4					
...					
Totale					

9) che le ore di lavoro svolte dal **personale dipendente a tempo indeterminato e determinato** sono state effettivamente sostenute e prestate per l'attuazione dell'iniziativa oggetto del contributo e di seguito riportate e relativi costi orari sono determinati così come definiti dal C.C.N.L., e come da prospetti dimostrativi allegati:

Nominativo, qualifica e tipologia contrattuale	Periodo di utilizzo (Ore lavorate nei mesi dell'anno 2025)												Totale ore	Totale giorni	Costo orario	Totale costo sostenuto	
	1	2	3	4	5	6	7	8	9	10	11	12					
...																	
Totale																	

10) che il costo imputabile al progetto per il **personale parasubordinato** (co.co.co) con regolare contratto nei limiti consentiti dalla legge, utilizzato in via specifica per il progetto è di seguito riportato:

Nominativo	Periodo di utilizzo	Costo sostenuto da imputare al progetto

Totale		

11) che gli oneri previdenziali, assistenziali e fiscali attinenti alle spese del personale di cui ai punti 9) e 10), sono stati regolarmente versati, come da relativi F24 allegati.

Data

.....
Firma Legale Rappresentante

INFORMATIVA PER IL TRATTAMENTO DEI DATI PERSONALI**1. Premessa**

Ai sensi dell'art. 13 del Regolamento (UE) n. 679/2016, la Giunta della Regione Emilia-Romagna, in qualità di "Titolare" del trattamento, è tenuta a fornirle informazioni in merito all'utilizzo dei suoi dati personali.

2. Identità e dati di contatto del Titolare del trattamento

Il Titolare del trattamento dei dati personali di cui alla presente Informativa è la Giunta della regione Emilia-Romagna, con sede in Bologna, Viale Aldo Moro n. 52, cap. 40127.

Al fine di semplificare le modalità di inoltro e ridurre i tempi per il riscontro si invita a presentare le richieste di cui al paragrafo n. 10, alla Regione Emilia-Romagna, Ufficio per le relazioni con il pubblico (Urp), per iscritto o recandosi direttamente presso lo Sportello Urp. L'Urp è aperto dal lunedì al venerdì dalle 9 alle 13 in Viale Aldo Moro n. 52, 40127 Bologna (Italia): telefono 800-662200, fax 051-527.5360, e-mail urp@regione.emilia-romagna.it.

3. Il Responsabile della protezione dei dati personali

Il Responsabile della protezione dei dati designato dall'Ente è contattabile all'indirizzo mail dpo@regione.emilia-romagna.it o presso la sede della Regione Emilia-Romagna di Viale Aldo Moro n. 30.

4. Responsabili del trattamento

L'Ente può avvalersi di soggetti terzi per l'espletamento di attività e relativi trattamenti di dati personali di cui manteniamo la titolarità. Conformemente a quanto stabilito dalla normativa, tali soggetti assicurano livelli esperienza, capacità e affidabilità tali da garantire il rispetto delle vigenti disposizioni in materia di trattamento, ivi compreso il profilo della sicurezza dei dati.

Formalizziamo istruzioni, compiti ed oneri in capo a tali soggetti terzi con la designazione degli stessi a "Responsabili del trattamento". Sottoponiamo tali soggetti a verifiche periodiche al fine di constatare il mantenimento dei livelli di garanzia registrati in occasione dell'affidamento dell'incarico iniziale.

5. Soggetti autorizzati al trattamento

I Suoi dati personali sono trattati da personale interno previamente autorizzato e designato quale incaricato del trattamento, a cui sono impartite idonee istruzioni in ordine a misure, accorgimenti, modus operandi, tutti volti alla concreta tutela dei tuoi dati personali.

6. Finalità e base giuridica del trattamento

Il trattamento dei suoi dati personali viene effettuato dalla Giunta della Regione Emilia-Romagna per lo svolgimento di funzioni istituzionali e, pertanto, ai sensi dell'art. 6 comma 1 lett. e) non necessita del suo consenso. I dati personali sono trattati per l'assegnazione dei contributi di cui al bando 2024 per progetti finalizzati alla promozione e diffusione del commercio equo e solidale, nell'ambito del procedimento Id 102473 "Gestione procedure della L.R. 26/2009 (Commercio Equo e Solidale)".

7. Destinatari dei dati personali

I suoi dati personali sono oggetto di diffusione ai sensi della "Direttiva di indirizzi interpretativi per l'applicazione degli obblighi di pubblicazione previsti dal D. Lgs. n. 33/2013m e della deliberazione di Giunta regionale n. 157 del 29 gennaio 2024 "Piano integrato delle attività e dell'organizzazione 2024-2026" Approvazione;

8. Trasferimento dei dati personali a Paesi extra UE

I suoi dati personali non sono trasferiti al di fuori dell'Unione europea.

9. Periodo di conservazione

I suoi dati sono conservati per un periodo non superiore a quello necessario per il perseguimento delle finalità sopra menzionate. A tal fine, anche mediante controlli periodici, viene verificata costantemente la stretta pertinenza, non eccedenza e indispensabilità dei dati rispetto al rapporto, alla prestazione o all'incarico in corso, da instaurare o cessati, anche con riferimento ai dati che Lei fornisce di propria iniziativa. I dati che, anche a seguito delle verifiche, risultano eccedenti o non pertinenti o non indispensabili non sono utilizzati, salvo che per l'eventuale conservazione, a norma di legge, dell'atto o del documento che li contiene.

10. I suoi diritti

Nella sua qualità di interessato, Lei ha diritto:

- di accesso ai dati personali;
- di ottenere la rettifica o la cancellazione degli stessi o la limitazione del trattamento che lo riguardano;
- di opporsi al trattamento;
- di proporre reclamo al Garante per la protezione dei dati personali

11. Conferimento dei dati

Il conferimento dei Suoi dati è facoltativo, ma necessario per le finalità sopra indicate. Il mancato conferimento comporterà la non assegnazione di contributi.

REGIONE EMILIA-ROMAGNA

DETERMINAZIONE DEL RESPONSABILE DEL SETTORE TUTELA DELL'AMBIENTE ED ECONOMIA
CIRCOLARE 21 NOVEMBRE 2024, N. 25148

Elenco annuale (anno 2024) dei gestori degli impianti di cui all'art. 3, comma 40, della Legge n. 549/1995 ammessi al pagamento del tributo speciale in misura ridotta di cui all'art. 13, commi 6 bis e 6 ter della L.R. n. 31/1996 - Aggiornamento novembre 2024

IL DIRIGENTE FIRMATARIO

(omissis)

determina

per le motivazioni e le considerazioni formulate in premessa che si intendono integralmente richiamate:

a) di cancellare dall'Elenco annuale (anno 2024), in applicazione dell'art. 13 bis della L.R. n. 31/1996, con decorrenza 1° luglio 2024, l'impresa **AIMAG S.P.A.** (C.F. e P.IVA 00664670361) con sede legale a Mirandola (MO) - Via Maestri del Lavoro n. 38, relativamente all'impianto di produzione di "Compost di qualità" ubicato a Finale Emilia (MO) - Via Ceresa n. 10/A, per mancato raggiungimento nel corso del terzo trimestre 2024 dell'obiettivo minimo del 40% di recupero di cui al punto 4. del dispositivo della D.G.R. 2318/2005, dando atto che per tale impresa resta valida l'iscrizione nell'Elenco annuale (anno 2024) nel periodo 1° gennaio 2024 – 30 giugno 2024;

b) di cancellare d'ufficio dall'Elenco annuale (anno 2024), in applicazione dell'art. 13 ter della L.R. n. 31/1996, le imprese di seguito indicate:

- **EN ERGON S.R.L.** (C.F. e P.IVA 02459720427), con sede legale a Ostra (AN) via dell'Industria n. 8, relativamente all'impianto di "Compost di qualità" ivi ubicato;

Decorrenza cancellazione: 1° luglio 2024, dando atto che per tale impresa resta valida l'iscrizione nell'Elenco annuale (anno 2024) nel periodo 1° gennaio 2024 – 30 giugno 2024;

- **R.P.F. S.R.L.** (C.F. e P.IVA: 03153530989) con sede legale ad Alfianello (BS), via Mazzini n. 284/286, relativamente all'impianto di "Produzione di Combustibile Solido Secondario", ivi ubicato;

Decorrenza cancellazione: 1° luglio 2024, dando atto che per tale impresa resta valida l'iscrizione nell'Elenco annuale (anno 2024) nel periodo 23 aprile 2024 (data di iscrizione) – 30 giugno 2024;

- **AREA IMPIANTI S.P.A.** (C.F. e P.IVA: 01964100380) con sede legale a Copparo (FE), via Alessandro Volta n. 26/D, relativamente all'impianto di "Selezione automatica/Riciclaggio" ubicato a Jolanda di Savoia (FE) – via Gran Linea n. 12;

Decorrenza cancellazione: 1° luglio 2024, dando atto che per tale impresa resta valida l'iscrizione nell'Elenco annuale (anno 2024) nel periodo 1° gennaio 2024 – 30 giugno 2024;

- **ROTTAMI METALLI ITALIA S.R.L.** (C.F. e P.IVA 03714080235) con sede legale a Castelnuovo del Garda (VR), via Galileo Galilei n. 19, relativamente all'impianto di "Selezione automatica/Riciclaggio" ivi ubicato;

Decorrenza cancellazione: 1° luglio 2024, dando atto che per tale impresa resta valida l'iscrizione nell'Elenco annuale (anno 2024) nel periodo 1° gennaio 2024 – 30 giugno 2024;

c) di iscrivere nell'Elenco annuale (anno 2024), in relazione all'impianto di tipologia "Selezione automatica/Riciclaggio" ubicato nel Comune di Sala Bolognese (BO) - Via Labriola n. 2/4, con decorrenza 1° ottobre 2024, l'impresa **GARC AMBIENTE S.P.A. SOCIETÀ BENEFIT** (C.F. e P.IVA 01996970362), con sede legale nel Comune di Carpi (MO), via dei Trasporti n. 14, dando atto che per l'impresa **SPECIALTRASPORTI S.R.L.** l'iscrizione nell'Elenco annuale (anno 2024) resta valida nel periodo 1° gennaio 2024 – 30 settembre 2024;

d) di aggiornare l'Elenco annuale (anno 2024) di cui alla determinazione dirigenziale n. 19537 del 23 settembre 2024, con le disposizioni riportate ai precedenti punti;

e) di dare atto che, alla data odierna, l'Elenco annuale (anno 2024), articolato a seconda della tipologia d'impianto, con specificazione in ordine alla data di decorrenza dell'iscrizione e all'eventuale iscrizione sotto condizione, risulta costituito dalle imprese indicate nell'"*ELENCO ANNUALE (ANNO 2024) DEI GESTORI DEGLI IMPIANTI DI CUI ALL'ART. 3, COMMA 40, DELLA LEGGE N. 549/1995 AMMESSI AL PAGAMENTO DEL TRIBUTO SPECIALE IN MISURA RIDOTTA DI CUI ALL'ART. 13, COMMI 6 BIS E 6 TER DELLA L.R. N. 31/1996 – AGGIORNAMENTO NOVEMBRE 2024*" quale allegato parte integrante e sostanziale del presente atto;

f) di dare atto altresì che l'iscrizione nell'Elenco annuale (anno 2024) è comunque condizionata alla sussistenza dei requisiti dichiarati dalle imprese nelle proprie istanze e nelle dichiarazioni trimestrali presentate e che il controllo delle dichiarazioni sostitutive dell'atto di notorietà avviene secondo quanto disposto dall'Allegato 4 alla determinazione dirigenziale n. 15175 del 6 novembre 2016 "Modalità di controllo sulle dichiarazioni sostitutive ricevute ai sensi degli artt. 13 bis e 13 ter della L.R. n. 31/1996";

g) di notificare il presente atto alle imprese di cui ai precedenti punti a), b) e c) nonché ai gestori delle discariche ubicate nel territorio della Regione Emilia-Romagna;

h) di trasmettere il presente atto al Settore Tributi della Regione Emilia-Romagna;

i) di disporre la pubblicazione per estratto del presente atto e dell'“*ELENCO ANNUALE (ANNO 2024) DEI GESTORI DEGLI IMPIANTI DI CUI ALL'ART. 3, COMMA 40, DELLA LEGGE N. 549/1995 AMMESSI AL PAGAMENTO DEL TRIBUTO SPECIALE IN MISURA RIDOTTA DI CUI ALL'ART. 13, COMMI 6 BIS E 6 TER DELLA L.R. N. 31/1996 – AGGIORNAMENTO NOVEMBRE 2024*” di cui alla precedente punto e) sul Bollettino Ufficiale della Regione Emilia-Romagna Telematico;

j) di pubblicare sulla pagina di settore del sito web della Regione Emilia-Romagna l'informazione della avvenuta pubblicazione sul Bollettino Ufficiale della Regione Emilia-Romagna Telematico di cui sopra;

k) di dare atto che, per quanto previsto in materia di pubblicità, trasparenza e diffusione di informazioni, si provvederà ai sensi delle disposizioni normative ed amministrative richiamate in parte narrativa.

La Responsabile di Settore
Cristina Govoni

“ELENCO ANNUALE (ANNO 2024) DEI GESTORI DEGLI IMPIANTI DI CUI ALL'ART. 3, COMMA 40, DELLA LEGGE N. 549/1995 AMMESSI AL PAGAMENTO DEL TRIBUTO SPECIALE IN MISURA RIDOTTA DI CUI ALL'ART. 13, COMMI 6 BIS E 6 TER DELLA L.R. N. 31/1996 – AGGIORNAMENTO NOVEMBRE 2024”

Impianti di “Compostaggio di qualità”

Gestore Impianto/Sede legale gestore	Ubicazione impianto	Decorrenza iscrizione	Note
AGRIENERGIA S.P.A. (C.F./P.IVA: 02496471208) San Pietro in Casale (BO), via Fontana n. 1170	San Pietro in Casale (BO), via Fontana n. 1170	1° GENNAIO 2024	
AIMAG S.P.A. (C.F./P.IVA: 00664670361) Mirandola (MO) - Via Maestri del Lavoro n. 38	Carpi (MO) - Via Valle n. 21 - Loc. Fossoli	1° GENNAIO 2024	
BIORG S.R.L. (C.F.: 03967341201 - P.IVA: 03819031208) Bologna (BO) - Via C. Bertì Pichat n. 2/4	Nonantola (MO), via Provinciale Est n. 145 - Loc. Fondo Valle	1° GENNAIO 2024	
BIORG S.R.L. (C.F.: 03967341201 - P.IVA: 03819031208) Bologna (BO) - Via C. Bertì Pichat n. 2/4	Splimberto (MO), via Corticella n. 21	1° GENNAIO 2024	
HERAMBIENTE S.P.A. (C.F. 02175430392-P.IVA 03819031208) Bologna (BO) - Via C. Bertì Pichat n. 2/4	Cesena (FC) – Via Rio della Busca n. 1325	1° GENNAIO 2024	
HERAMBIENTE S.P.A. (C.F. 02175430392-P.IVA 03819031208) Bologna (BO) - Via C. Bertì Pichat n. 2/4	Lugo (RA) - Via Traversagno n. 30 - Loc. Voltana	1° GENNAIO 2024	
HERAMBIENTE S.P.A. (C.F. 02175430392-P.IVA 03819031208) Bologna (BO) - Via C. Bertì Pichat n. 2/4	Ostellato (FE) - Via Flocchini - Loc. Valle Mezzano N.O., Zona 27, San Giovanni di Ostellato – Linea 1	31 LUGLIO 2024	(1)
HERAMBIENTE S.P.A. (C.F. 02175430392-P.IVA 03819031208) Bologna (BO) - Via C. Bertì Pichat n. 2/4	Ostellato (FE) - Via Flocchini - Loc. Valle Mezzano N.O., Zona 27, San Giovanni di Ostellato – Linea 2	1° GENNAIO 2024	
HERAMBIENTE S.P.A. (C.F. 02175430392-P.IVA 03819031208) Bologna (BO) - Via C. Bertì Pichat n. 2/4	Rimini (RN) - Via S. Martino in XX n. 19	1° GENNAIO 2024	
HERAMBIENTE S.P.A. (C.F. 02175430392-P.IVA 03819031208) Bologna (BO) - Via C. Bertì Pichat n. 2/4	Sant'Agata Bolognese (BO) - Via Romita n. 1	1° GENNAIO 2024	
MASERATI ENERGIA S.P.A. (C.F./P.IVA: 01722820337) Sarmato (PC), in Loc. Berlasco s.n.c.	Sarmato (PC) - Loc. Berlasco s.n.c.	1° GENNAIO 2024	
SALERNO PIETRO S.R.L. (C.F./P.IVA: 03126670409) Modigliana (FC) - Via S. Savino n. 52	Cesenatico (FC) - Via Cannucceto s.n.c. - Loc. Valloni	1° GENNAIO 2024	
S.N.U.A. S.P.A. (C.F./P.IVA: 00269890935) San Quirino (PN) – Via Comina n. 1	Aviano (PN) – Via De Zan n. 64	1° GENNAIO 2024	
SOGLIANO AMBIENTE S.P.A. (C.F./P.IVA: 02482630403) Sogliano al Rubicone (FC) - Piazza Garibaldi n. 12	Sogliano al Rubicone (FC) - Via Ginestreto Morsano n. 15	1° GENNAIO 2024	

(1) – Si dà atto che, in relazione a tale impianto, l'iscrizione nell'Elenco annuale (anno 2024) di **HERAMBIENTE S.P.A.** resta valida nel periodo 1° gennaio 2024 – 31 marzo 2024.

Impianti di "Biostabilizzazione della frazione umida derivante dal trattamento meccanico dei rifiuti urbani indifferenziati"

Gestore impianto/Sede legale gestore	Ubicazione impianto	Decorrenza iscrizione	Note
HERAMBIENTE S.P.A. (C.F./P.IVA: 02175430392-P.IVA 03819031208) Bologna (BO) - Via C. Berti Pichat n. 2/4	Imola (BO) - Via Pediano n. 47/c - Loc. Tre Monti	1° GENNAIO 2024	
HERAMBIENTE S.P.A. (C.F./P.IVA: 02175430392-P.IVA 03819031208) Bologna (BO) - Via C. Berti Pichat n. 2/4	Ostellato (FE) - Via Flocchini - Loc. Valle Mezzano N.O., Zona 27, San Giovanni di Ostellato	1° GENNAIO 2024	

Impianti di "Produzione di combustibile solido secondario"

Gestore impianto/Sede legale gestore	Ubicazione impianto	Decorrenza iscrizione	Note
ECO GERRI S.R.L. (C.F. e P.IVA 05938251005) Roma (RM), via Di Rocca Cencia n. 273	Finale Emilia (MO), via Napoli n. 12	1° GENNAIO 2024	(2)
HERAMBIENTE S.P.A. (C.F./P.IVA: 02175430392-P.IVA 03819031208) Bologna (BO) - Via C. Berti Pichat n. 2/4	Castiglione delle Stiviere (MN), via Torquato Tasso n. 21/23	1° GENNAIO 2024	

(2) - Mantenimento dell'iscrizione in elenco condizionata agli esiti della procedura di iscrizione nella white list della Prefettura di Roma ovvero di acquisizione della comunicazione antinafia.

Impianti di "Selezione automatica/Riciclaggio"

Gestore impianto/Sede legale gestore	Ubicazione impianto	Decorrenza iscrizione	Note
ARGECCO S.P.A. (C.F./P.IVA: 04177410372) Bologna (BO) - Via S. Vitale n. 23	Argenta (FE) - Via Nicolò Copernico n. 17/A	1° GENNAIO 2024	
ASTEA S.P.A. (C.F./P.IVA: 01501460438) Recanati (MC), Via Lorenzi Gigli n. 2	Osimo (AN), Via Mons. Oscar Romero n. 41	1° GENNAIO 2024	
BANDINI-CASAMENTI S.R.L. (C.F./P.IVA: 00773990403) Forlì (FC) - Via Gramadora n. 19	Forlì (FC) - Via Gramadora n. 17-19	1° GENNAIO 2024	
ECOAMBIENTE GREEN S.R.L. (C.F./P.IVA: 02520140977) Carrignano (PO) - Via Guido Rossa n. 14	Carrignano (PO), Via Guido Rossa n. 14	1° GENNAIO 2024	
ECOLOGIA ITALIANA S.R.L. (C.F./P.IVA: 03694411210) Napoli (NA) - Via G. Carducci n. 6	Acerra (NA), via Delle Industrie n. 159 Linea 1 – Trattamento tessili	1° GENNAIO 2024	
GARC AMBIENTE S.P.A. SOCIETÀ BENEFIT (C.F./P.IVA: 01996970362) Carpi (MO), via dei Trasporti n. 14	Sala Bolognese (BO) - Via Labriola n. 2/4	1° OTTOBRE 2024	(3)
GHIRARDI S.R.L. (C.F./P.IVA: 02627720341) Parma (PR) – Strada Martinella n. 76/A	Parma (PR) – Strada Martinella n. 76/A	1° GENNAIO 2024	
HERAMBIENTE S.P.A. (C.F./P.IVA: 02175430392-P.IVA 03819031208) Bologna (BO) - Via C. Berti Pichat n. 2/4	Coriano (RN) - via Raibano n. 32	1° GENNAIO 2024	

(3) - Si dà atto che, in relazione a tale impianto, l'iscrizione nell'Elenco annuale (anno 2024) di SPECIALTRASPORTI S.R.L. resta valida nel periodo 1° gennaio 2024 – 30 settembre 2024

Impianti di "Selezione automatica/Riciclaggio"

Gestore impianto/Sede legale gestore	Ubicazione impianto	Decorrenza iscrizione	Note
HERAMBIENTE S.P.A. (C.F./P.IVA: 02175430392-P.IVA 03819031208) Bologna (BO) - Via C. Bertì Pichat n. 2/4	Ferrara (FE) - via Cesare Diana n. 44	1° GENNAIO 2024	
HERAMBIENTE S.P.A. (C.F./P.IVA: 02175430392-P.IVA 03819031208) Bologna (BO) - Via C. Bertì Pichat n. 2/4	Granarolo Emilia (BO) - via del Frullo n. 3/F	1° GENNAIO 2024	
HERAMBIENTE S.P.A. (C.F./P.IVA: 02175430392-P.IVA 03819031208) Bologna (BO) - Via C. Bertì Pichat n. 2/4	Lugo (RA) - via Traversagno n. 30 – Loc. Voltana	1° GENNAIO 2024	
HERAMBIENTE S.P.A. (C.F./P.IVA: 02175430392-P.IVA 03819031208) Bologna (BO) - Via C. Bertì Pichat n. 2/4	Modena (MO) - via Caruso n. 150	1° GENNAIO 2024	
HERAMBIENTE S.P.A. (C.F./P.IVA: 02175430392-P.IVA 03819031208) Bologna (BO) - Via C. Bertì Pichat n. 2/4	Mordano (BO) - via Selce n. 12/A	1° GENNAIO 2024	
IL SOLCO COOP. SOCIALE (C.F./P.IVA: 02120460403) Savignano sul Rubicone (FC) - Via Rubicone Destra n. 1700	Savignano sul Rubicone (FC) - Via Rubicone Destra n. 1700	11 GENNAIO 2024	
ITALMACERO S.R.L. (C.F./P.IVA: 01565960360) Modena (MO) - Via R. Dalla Costa n. 48/50	Modena (MO) - Via R. Dalla Costa n. 48/50	1° GENNAIO 2024	
MACERO MACERATESE S.R.L. (C.F./P.IVA: 00263430431) Macerata (MC) - Via G. B. Velluti n. 18	Macerata (MC) - Via G. B. Velluti n. 18	1° GENNAIO 2024	
PIANGIANI ROTTAMI S.R.L. (C.F./P.IVA: 00655510527) Siena (SI) – Strada di Ribucciano n. 1/3/5/7	Siena (SI) – Strada di Ribucciano n. 1/3/5/7	1° GENNAIO 2024	
RMB S.P.A. (C.F./P.IVA: 01284230172 e P.IVA 00617120985): Polpenazze del Garda (BS), via Montecanale n. 3	Polpenazze del Garda (BS), via Montecanale n. 3	10 APRILE 2024	
RECTER S.R.L. (C.F./P.IVA: 01479200394) Faenza (RA), via Vittime Civili di Guerra n. 5	Imola (BO), via Laguna n. 27/A	1° GENNAIO 2024	
RELIFE RECYCLING S.R.L. (C.F./P.IVA: 03083200109) Sant'Oleese (GE), via Gramsci n. 2	Rio Saliceto (RE) - Via Rosa Luxemburg n. 4	1° SETTEMBRE 2024	(4)
S.ABAR. S.P.A. (C.F./P.IVA: 01589850351) Novellara (RE) - Via Levata n. 64	Novellara (RE) - Via Levata n. 64	1° GENNAIO 2024	
SELECTA S.C.A.R.L. (C.F./P.IVA: 02056950674) Pineto (TE) - Via dei Tipografi n. 1	Pineto (TE) - Via dei Tipografi n. 1	1° GENNAIO 2024	
S.N.U.A. S.P.A. (C.F./P.IVA: 00269890935) San Quirino (PN) – Via Comina n. 1	Aviano (PN) – Via De Zan n. 64	1° GENNAIO 2024	
SOGLIANO AMBIENTE S.P.A. (C.F./P.IVA: 02482630403) Sogliano al Rubicone (FC) - Piazza Garibaldi n. 12	Sogliano al Rubicone (FC) - Via Ginestreto Morsano n. 14	1° GENNAIO 2024	

(4) – Si dà atto che, in relazione a tale impianto, l'iscrizione nell'Elenco annuale (anno 2024) di F.L.L.L.LONGO INDUSTRIALE S.R.L. resta valida nel periodo 1° gennaio 2024 – 31 agosto 2024

Impianti di "Selezione automatica/Riciclaggio"

Gestore impianto/Sede legale gestore	Ubicazione impianto	Decorrenza iscrizione	Note
SYNEXTRA S.P.A. (C.F./P.IVA: 05721020963) Corisico (MI) - Via Privata Archimede n. 4/6	Corisico (MI) - Via Privata Archimede n. 4/6	1° GENNAIO 2024	
TRAS-PRESS AMBIENTE S.R.L. (C.F./P.IVA: 02954531204) Mordano (BO) - Via Lughese Sud n. 257	Bagnara di Romagna (RA) - Via 2 Giugno n. 40	1° GENNAIO 2024	
ZOFFOLI METALLI S.R.L. (C.F./P.IVA: 01440690384) Copparo (FE) - Via Stazione n. 175 - Loc. Tamara	Copparo (FE) - Via Stazione n. 175 - Loc. Tamara	1° GENNAIO 2024	

REGIONE EMILIA-ROMAGNA

DETERMINAZIONE DEL RESPONSABILE DEL SETTORE TUTELA DELL'AMBIENTE ED ECONOMIA
CIRCOLARE 25 NOVEMBRE 2024, N. 25483

Pubblicazione dell'elenco aggiornato dei Siti facenti parte dell'Anagrafe dei Siti Inquinati della regione Emilia-Romagna

IL DIRIGENTE RESPONSABILE

Visti:

- il Decreto Legislativo 3 aprile 2006, n. 152 "Norme in materia ambientale";
- il CAD - Decreto Legislativo 7 marzo 2005 n. 82 "Codice dell'Amministrazione Digitale";
- la Delibera di Giunta regionale 11/7/2016, n. 1106 "Istituzione dell'Anagrafe regionale dei Siti da bonificare ai sensi del decreto legislativo 152 del 3/4/2006".

Considerato che:

- l'art. 251, al comma 1, del D. Lgs. n. 152/2006 prevede che "le Regioni, sulla base dei criteri definiti dall'Istituto Superiore per la Protezione e la Ricerca Ambientale (ISPRA), predispongono l'Anagrafe dei siti oggetto di procedimento di bonifica, la quale deve contenere:

- a) l'elenco dei siti sottoposti ad intervento di bonifica e ripristino ambientale nonché degli interventi realizzati nei siti medesimi;
- b) l'individuazione dei soggetti cui compete la bonifica;
- c) gli enti pubblici di cui la Regione intende avvalersi, in caso di inadempienza dei soggetti obbligati, ai fini dell'esecuzione d'ufficio, fermo restando l'affidamento delle opere necessarie mediante gara pubblica ovvero il ricorso alle procedure dell'articolo 242".

Ritenuto inoltre che con la stessa deliberazione sopra richiamata:

- sono stati individuati quali Enti preposti al popolamento, validazione ed aggiornamento dei dati sull'applicativo GSI, ARPAE, i Comuni capoluogo, i Comuni che intendano gestire direttamente i dati relativi ai Siti oggetto di procedimento di bonifica di propria competenza, i Comuni sul cui territorio siano ubicati Siti di Interesse Nazionale (SIN), ovvero l'ex SIN di Sassuolo – Scandiano;

- si è indicato che con successive determinazioni del Dirigente regionale competente per materia, venga aggiornato l'elenco dei siti da bonificare, che entrano ufficialmente nell'"Anagrafe dei siti con potenziale contaminazione".

Preso atto che ha trasmesso richiesta di inserimento dei siti nell'Anagrafe dei Siti Inquinati, il seguente Ente:

- ARPAE Servizio Autorizzazioni e Concessioni di Piacenza con nota acquisita agli atti dello scrivente Settore con prot. n. PG/2024/1215702.E del 29/10/2024.

Visti:

- il D. Lgs. 14/3/2013, n. 33 "Riordino della disciplina riguardante il diritto di accesso civico e gli obblighi di pubblicità, trasparenza e diffusione di informazioni da parte delle pubbliche amministrazioni" e ss. mm. ii.;

- la Deliberazione 29/1/2024, n. 157 "Piano integrato delle attività e dell'organizzazione 2024 – 2026. Approvazione";

- la Delibera di Giunta regionale 10/4/2017, n. 468 "Il sistema dei controlli interni nella Regione Emilia-Romagna", da applicare in combinato disposto e coerenza con quanto previsto successivamente dalla Delibera di Giunta regionale 7/3/2022, n. 324;

- le circolari del Capo di Gabinetto del Presidente della Giunta regionale del 13/10/2017 PG/2017/0660476 e del 21/12/2017 PG/2017/0779385 contenenti le indicazioni procedurali per rendere operativo il sistema dei controlli interni predisposto in attuazione della sopra citata deliberazione n. 468/2017."

Attestato che la sottoscritta dirigente, responsabile del procedimento, non si trova in situazione di conflitto, anche potenziale, di interessi.

Attestata la regolarità amministrativa del presente atto.

determina

1. di pubblicare l'elenco aggiornato dei Siti, che entrano ufficialmente nell'Anagrafe dei Siti Inquinati della regione Emilia-Romagna, in attuazione dell'articolo n. 251 del D.Lgs. n. 152/2006, in base alle richieste finora pervenute da parte dei soggetti individuati per la gestione dei dati, riportato nell'Allegato quale parte integrante del presente atto;

2. di pubblicare integralmente la propria determinazione nel Bollettino Ufficiale della Regione Emilia-Romagna Telematico;

3. di dare atto altresì che, per quanto previsto in materia di pubblicità, trasparenza e diffusione di informazioni, si provvederà ai sensi delle disposizioni normative ed amministrative richiamate in parte narrativa.

La
Responsabile di Settore
Cristina Govoni

ALLEGATO**Provincia di Piacenza**

Codice Regionale	Denominazione Indirizzo - Località - Comune	Ente responsabile del procedimento
080330231	area ex Dromo area demaniale ex Dromo - GOSSOLENGO	ARPAE/SAC Piacenza

REGIONE EMILIA-ROMAGNA

DETERMINAZIONE DEL RESPONSABILE DEL SETTORE TUTELA DELL'AMBIENTE ED ECONOMIA
CIRCOLARE 27 NOVEMBRE 2024, N. 25747

Esclusione dell'impresa Centro Servizi Ambientali Srl dall'iscrizione nell'Elenco annuale (anno 2024) dei gestori degli impianti di cui all'art. 3, comma 40, della Legge n. 549/1995, di cui all'art. 13 bis della L.R. n. 31/1996

IL DIRIGENTE FIRMATARIO

(omissis)

determina

per le motivazioni e le considerazioni formulate in premessa che si intendono integralmente richiamate di:

a) escludere l'impresa CENTRO SERVIZI AMBIENTALI S.R.L. (C.F. e P.IVA n. 01750880591), con sede legale a Castelforte (LT), Via Viaro s.n.c., relativamente all'impianto ivi ubicato, dall'iscrizione nell'Elenco annuale (anno 2024);

b) notificare il presente atto all'impresa CENTRO SERVIZI AMBIENTALI S.R.L. avvertendo che avverso lo stesso è esperibile ricorso avanti al T.A.R. Emilia-Romagna nel termine di 60 giorni dalla notifica, o il ricorso straordinario al Capo dello Stato nel termine di 120 giorni;

c) notificare il presente atto ai gestori delle discariche ubicate nel territorio della Regione Emilia-Romagna;

d) trasmettere il presente atto al Settore Tributi della Regione Emilia-Romagna;

e) pubblicare per estratto il presente atto sul Bollettino Ufficiale della Regione Emilia-Romagna Telematico;

f) pubblicare sulla pagina di settore del sito web della Regione Emilia-Romagna l'informazione della avvenuta pubblicazione sul Bollettino Ufficiale della Regione Emilia-Romagna Telematico di cui sopra;

g) dare atto che, per quanto previsto in materia di pubblicità, trasparenza e diffusione di informazioni, si provvederà ai sensi delle disposizioni normative ed amministrative richiamate in parte narrativa.

IL RESPONSABILE DI SETTORE

Cristina Govoni

REGIONE EMILIA-ROMAGNA

DETERMINAZIONE DEL RESPONSABILE DEL SETTORE TUTELA DELL'AMBIENTE ED ECONOMIA
CIRCOLARE 27 NOVEMBRE 2024, N. 25748

Esclusione dell'impresa Castaldo High Tech Spa dall'iscrizione negli Elenchi annuali (anno 2024 e anno 2025) dei gestori degli impianti di cui all'art. 3, comma 40, della Legge n. 549/1995, di cui all'art. 13 bis della L.R. n. 31/1996

IL DIRIGENTE FIRMATARIO

(omissis)

determina

per le motivazioni e le considerazioni formulate in premessa che si intendono integralmente richiamate di:

a) escludere l'impresa CASTALDO HIGH TECH S.P.A. (C.F. e P.IVA n. 04505821217) con sede legale a Napoli (NA), via Belvedere n. 52, relativamente all'impianto ubicato Giugliano in Campania (NA), Loc. Ponte Riccio - zona industriale Qualiano s.n.c., dall'iscrizione negli Elenchi annuali (anno 2024 e anno 2025);

b) notificare il presente atto all'impresa CASTALDO HIGH TECH S.P.A., avvertendo che avverso lo stesso atto è esperibile ricorso avanti al T.A.R. Emilia-Romagna nel termine di 60 giorni dalla notifica o il ricorso straordinario al Capo dello Stato nel termine di 120 giorni;

c) notificare il presente atto ai gestori delle discariche ubicate nel territorio della Regione Emilia-Romagna;

d) trasmettere il presente atto al Settore Tributi della Regione Emilia-Romagna;

e) pubblicare per estratto il presente atto sul Bollettino Ufficiale della Regione Emilia-Romagna Telematico;

f) pubblicare sulla pagina di settore del sito web della Regione Emilia-Romagna l'informazione della avvenuta pubblicazione sul Bollettino Ufficiale della Regione Emilia-Romagna Telematico di cui sopra;

g) dare atto che, per quanto previsto in materia di pubblicità, trasparenza e diffusione di informazioni, si provvederà ai sensi delle disposizioni normative ed amministrative richiamate in parte narrativa.

IL RESPONSABILE DI SETTORE

Cristina Govoni

REGIONE EMILIA-ROMAGNA

DETERMINAZIONE DEL RESPONSABILE DEL SETTORE TUTELA DELL'AMBIENTE ED ECONOMIA
CIRCOLARE 5 DICEMBRE 2024, N. 26733**Concessione contributo in favore di AIMAG S.p.A. quale soggetto attuatore dell'intervento "Impianto di sollevamento fognario ubicato in via Pascoli, 6 nel comune di Bomporto". CUP G65H18000880005**

IL DIRIGENTE FIRMATARIO

(omissis)

determina

1. di concedere, in attuazione della deliberazione della Giunta regionale n. 2148 del 12 dicembre 2023 e dell'Accordo di Programma, stipulato in data 16.01.2024 e registrato dalla Corte dei Conti con provvedimento n. 271 del 30.01.2024, il contributo di € 250.000,00 in favore di AIMAG S.p.A., (c.f. 00664670361), quale soggetto attuatore dell'intervento avente ad oggetto "Impianto di sollevamento fognario ubicato in via Pascoli, 6 nel Comune di Bomporto", (CUP G65H18000880005);

2. di imputare contabilmente la spesa complessiva di € 250.000,00, registrata al n. 3024010757 di impegno sul Capitolo U35702 "CONTRIBUTI AGLI INVESTIMENTI PER IL FINANZIAMENTO DEGLI INTERVENTI DI RIPRISTINO DELLE OPERE DI COLLETTAMENTO O DEPURAZIONE DELLE ACQUE, NONCHE' DI IMPIANTI DI MONITORAGGIO DELLE ACQUE, IN CASI DI URGENZA CORRELATI AD EVENTI CALAMITOSI (ART. 1, COMMA 513, LEGGE 30 DICEMBRE 2021, N. 234; D.D. 11 DEL 17 GENNAIO 2024) - MEZZI STATALI" del Bilancio finanziario gestionale 2024-2026, anno di previsione 2024, che presenta la necessaria disponibilità, approvato con DGR n. 2291/2023 e ss.mm., ed in relazione al quale, in attuazione del D.Lgs. 118/2011 e ss.mm.ii., la stringa concernente la codificazione della transazione elementare, come definite dal citato decreto, risulta essere la seguente:

Missione	Programma	Codice economico	COFOG	
09	04	U.2.03.03.03.999	05.2	
Transazioni UE	SIOPE	CUP	C.I. Spesa	Gestione Ordinaria
8	2030303999	G65H18000880005	4	3

3. che alla liquidazione del contributo a favore del beneficiario provvederà il Dirigente regionale competente in un'unica soluzione alla conclusione dell'intervento, previa verifica della relazione finale dei lavori eseguiti e collaudati e del rendiconto delle spese sostenute;

4. che si provvederà agli obblighi di pubblicazione previsti dall'art. 26 comma 2 del D.lgs. n. 33/2013 e alle ulteriori pubblicazioni previste dal PIAO nonché dalla Direttiva di Indirizzi interpretativi degli obblighi di pubblicazione, ai sensi dell'art. 7 bis del medesimo D.Lgs;

5. che si provvederà agli adempimenti previsti dall'art. 56, comma 7, del D.Lgs. n. 118/2011 e ss.mm.ii.;

6. di rinviare per tutto quanto non espressamente previsto nel presente atto alle disposizioni contenute nell'Accordo di Programma, di cui alla deliberazione della Giunta regionale n. 2148 del 12 dicembre 2023;

7. di trasmettere il presente provvedimento ad AIMAG S.p.A.;

8. di pubblicare, per estratto, il presente atto sul Bollettino Ufficiale Telematico della Regione Emilia-Romagna.

LA RESPONSABILE DI SETTORE

Cristina Govoni

REGIONE EMILIA-ROMAGNA

DETERMINAZIONE DEL RESPONSABILE AREA FORESTE E SVILUPPO ZONE MONTANE 28 NOVEMBRE 2024, N. 25910

Bandi di forestazione enti pubblici di pianura 2024 (DGR n. 378/2024 e n. 1378/2024). Approvazione degli esiti istruttori e concessione dei contributi per la realizzazione di interventi compensativi ai sensi della DGR n. 1734/2023 e del D.Lgs. n. 34/2018

IL DIRIGENTE FIRMATARIO

Vista:

- la determinazione dirigenziale n. 22213 del 24/10/2024 che approva la graduatoria dei progetti ammessi a contributo relativa ai bandi approvati con la deliberazione della Giunta regionale n. 378 del 04/03/2024 e la deliberazione della Giunta regionale n.1378 del 01/07/2024, relativa alla seconda edizione del bando;

Dato atto che:

- si provvede con il presente provvedimento a concedere il contributo per le n. 14 domande risultate ammissibili della suddetta graduatoria;

- a causa dei limitati tempi istruttori dettati dal bando, viene concesso il contributo con riserva per le domande presentate dal Comune di Rubiera, dal Comune di Rio Saliceto e dal Comune di Noceto, così come esplicitato nell'Allegato 2) parte integrante del presente atto, che integra e sostituisce il precedente Allegato 2) approvato con la suddetta determinazione n. 22213/2024;

- il responsabile del procedimento provvederà con atto successivo a:

- sciogliere la riserva all'ammissibilità delle n.3 domande sopraccitate;
- revocare eventualmente il contributo concesso in relazione alle domande non ammissibili ai sensi delle disposizioni del bando e del mancato rispetto dei vincoli e delle condizioni relativi alla riserva, esplicitati nell'Allegato 2);
- sono stati acquisiti i Codici Unici di Progetto (CUP), assegnati a ciascuna domanda ammessa a contributo;

Ritenuto, pertanto, di assegnare e concedere, sulla base di quanto sopra premesso, a favore dei n. 14 Enti pubblici elencati nell'Allegato 1) parte integrante del presente provvedimento, il contributo complessivo di Euro **575.209,87**, per gli importi indicati a fianco di ciascuno, in attuazione delle deliberazioni di Giunta regionale n. 378/2024 e 1378/2024 e della sopraccitata D.D. n. 22213 del 24/10/2024;

Considerato che le risorse disponibili per l'attuazione dell'iniziativa di cui sopra sono allocate al capitolo **U14074** "Contributi agli enti delegati ai sensi dell'art. 16 della l.r. 4 settembre 1981, n. 30 e agli enti di cui all'art. 3 della l.r. 23 dicembre 2011, n. 24, per interventi di rimboschimento, di riequilibrio idrogeologico e realizzazione di opere di miglioramento dei boschi esistenti (art. 4, comma 6, d.lgs. 18 maggio 2001, n. 227 e art. 34, comma 7, l.r. 22 dicembre 2011, n.21)" del Bilancio per l'esercizio gestionale 2024-2026;

Atteso che con riferimento a quanto previsto relativamente all'imputazione della spesa dal comma 1 dell'art. 56 del D.Lgs. n.118/2011 e ss.mm.ii. e dal punto 5.2 dell'allegato 4.2 al medesimo Decreto, secondo i termini di esigibilità desumibili dai cronoprogramma acquisiti per procedere al finanziamento, la spesa di € **575.209,87** relativamente al capitolo **U14074**, è interamente esigibile nell'anno di previsione 2025;

Ritenuto opportuno, sulla base del percorso amministrativo contabile individuato per rendere operativa l'applicazione dei principi e postulati previsti dal D.Lgs. n.118/2011 e ss.mm.ii., in tema di attivazione del Fondo Pluriennale Vincolato per la quota di € **575.209,87** relativa all'esigibilità della spesa per l'anno 2025 di procedere alla registrazione complessiva di euro 575.209,87 con utilizzo delle risorse finanziarie allocate sul capitolo di spesa U14074 del bilancio finanziario gestionale 2024 - 2026, anno di previsione 2024, rinviando ad un successivo provvedimento le procedure di registrazione e regolarizzazione contabile al fine di allocare le relative risorse nell'anno di previsione 2025;

Dato atto che è stato accertato che le previsioni di pagamento a valere sull'anno 2024 sono compatibili con le prescrizioni di cui all'art. 56, comma 6, del citato D.Lgs. n. 118/2011 e che analoga attestazione dovrà essere resa nei successivi provvedimenti nei quali si articolerà la procedura di spesa per l'anno 2025;

Visti:

- la Legge regionale 15/11/2001, n. 40, "Ordinamento contabile della Regione Emilia-Romagna. Abrogazione delle LL.RR. n. 31/77 e n. 4/72", per quanto applicabile;
- la Legge regionale 26/11/2001, n. 43, "Testo unico in materia di organizzazione e di rapporti di lavoro nella Regione Emilia-Romagna" e ss.mm.;
- l'art. 11 della Legge 16/01/2003, n. 3 "Disposizioni ordinamentali in materia di pubblica amministrazione";
- la legge 13/08/2010, n. 136 "Piano straordinario contro le mafie, nonché delega al Governo in materia di normativa antimafia" e successive modifiche;

- la determinazione dell’Autorità per la vigilanza sui contratti pubblici di lavori, servizi e forniture del 7 luglio 2011, n.4 “Linee guida in materia di tracciabilità dei flussi finanziari ex art.3, legge 13 agosto 2010, n. 136 e successive modifiche”;
- il D.lgs. 23/06/2011, n. 118 “Disposizioni in materia di armonizzazione dei sistemi contabili e degli schemi di bilancio delle Regioni, degli enti locali e dei loro organismi, a norma degli articoli 1 e 2 della legge 5 maggio 2009, n. 42”;
- il D.lgs. 14/03/2013, n. 33 “Riordino della disciplina riguardante gli obblighi di pubblicità, trasparenza e diffusione di informazioni da parte delle pubbliche amministrazioni” e succ. modifiche;
- la deliberazione 22 dicembre 2023, n. 2291 “Approvazione del documento tecnico di accompagnamento e del bilancio finanziario gestionale di previsione della Regione Emilia-Romagna 2024-2026” e s.m.;
- la legge regionale 28 dicembre 2023, n. 18 “Disposizioni per la formazione del bilancio di previsione 2024-2026 (Legge di stabilità regionale 2024)”;
- la legge regionale del 28 dicembre 2023, n. 19, “Bilancio di previsione della Regione Emilia-Romagna 2024-2026”;
- la L.R. n. 10 del 01 luglio 2024, “Prima variazione generale al bilancio di previsione della Regione Emilia-Romagna 2024-2026”;
- la determinazione n.22905 del 31/10/2024 “Variazione di bilancio per utilizzo quote vincolate del risultato di amministrazione 2023”;

Richiamate:

- la DGR n. 468 del 10 aprile 2017 “Il sistema dei controlli interni nella Regione Emilia-Romagna”;
- le circolari del Capo di Gabinetto del Presidente della Giunta regionale PG/2017/0660476 del 13 ottobre 2017 e PG/2017/0779385 del 21 dicembre 2017 relative ad indicazioni procedurali per rendere operativo il sistema dei controlli interni predisposte in attuazione della propria deliberazione n. 468/2017;
- la DGR n. 325 del 07/03/2022, “Consolidamento e rafforzamento delle capacità amministrative: riorganizzazione dell’Ente a seguito del nuovo modello di organizzazione e gestione del personale”;
- la DGR n. 426 del 21/03/2022, “Riorganizzazione dell’Ente a seguito del nuovo modello di organizzazione e gestione del personale. Conferimento degli incarichi ai Direttori Generali e ai Direttori di Agenzia”;
- la DGR n. 2319 del 22 dicembre 2023, “Modifica degli assetti organizzativi della Giunta Regionale. Provvedimenti di potenziamento per fare fronte alla ricostruzione post alluvione e indirizzi operativi”;
- la DGR n. 1276 del 24 giugno 2024 “Disciplina organica in materia di organizzazione dell’Ente e gestione del personale. Consolidamento in vigore dal 1° luglio 2024”;
- la DGR n. 157 del 29 gennaio 2024, “Piano integrato delle attività e dell'organizzazione 2024-2026. Approvazione” e ss.mm.ii.;
- la D.D. 26 giugno 2023, n. 14040 “Conferimento incarico di dirigente di settore nell’ambito della Direzione Generale Politiche finanziarie”;
- la D.D. 28 giugno 2023, n. 14172, “Conferimento incarico dirigenziale presso la Direzione cura del territorio e dell’ambiente”;

Attestato che il sottoscritto dirigente, responsabile del procedimento, non si trova in situazione di conflitto, anche potenziale, di interessi;

Attestata la regolarità amministrativa del presente atto;

Dato atto dell’allegato visto di regolarità contabile – spese;

determina

1. di approvare l’Allegato 2), parte integrante e sostanziale del presente provvedimento e sostitutivo di quello precedentemente allegato alla determinazione n.22213 del 24/10/2024 poiché aggiornato e contenente:

- gli **esiti definitivi** dell’attività istruttoria;
- i **criteri generali** adottati per la determinazione dei cofinanziamenti concessi;
- le **prescrizioni generali** applicabili alle domande concesse;
- l’elenco delle singole **domande concesse**, con la sintesi dell’esito del contraddittorio espletato, di eventuali interventi non ammessi;
- le **prescrizioni specifiche aggiornate per le domande concesse**;
- l’elenco delle singole **domande non concesse**, con la sintesi del contraddittorio espletato e le ulteriori motivazioni ostative alla base del provvedimento di diniego;

relativo alla realizzazione degli interventi di forestazione in aree di proprietà o disponibilità di Enti pubblici di pianura nell’ambito dei bandi approvati con le deliberazioni della Giunta regionale n. 378 del 04/03/2024 e n. 1377 del 01/07/2024;

2. di **assegnare e concedere**, in attuazione delle sopraccitate delibere, a favore dei **n. 14 Enti pubblici** elencati in ordine progressivo nell'Allegato 1), parte integrante e sostanziale del presente atto, la somma complessiva di **euro 575.209,87**, quale contributo del 100% delle spese ritenute ammissibili, che ammontano a complessivi **euro 575.209,87**, da sostenere per la realizzazione degli interventi compensativi di cui alla deliberazione n. 1734 del 16/10/2023, ai sensi dell'art. 8 del d.lgs. n. 34/2018, consistenti nella piantagione di specie forestali, finalizzata alla risoluzione di criticità ambientali specifiche, quali la qualità ecologica e paesaggistica, oltre che dell'aria del territorio di riferimento;

3. di imputare contabilmente la spesa complessiva di euro **575.209,87**, registrata ai numeri di impegno, così come meglio dettagliato nell'Allegato 1), parte integrante e sostanziale della presente determinazione, sul capitolo **U14074** "Contributi agli enti delegati ai sensi dell'art. 16 della l.r. 4 settembre 1981, n. 30 e agli enti di cui all'art. 3 della l.r. 23 dicembre 2011, n. 24, per interventi di rimboschimento, di riequilibrio idrogeologico e realizzazione di opere di miglioramento dei boschi esistenti (art. 4, comma 6, d.lgs. 18 maggio 2001, n. 227 e art. 34, comma 7, l.r. 22 dicembre 2011, n.21)" del Bilancio finanziario gestionale 2024-2026, anno di previsione 2024, dotato della necessaria disponibilità, approvato con deliberazione n. 2291/2023 e ss.mm.ii., ed in relazione al quale, in attuazione del D.lgs.118/2011, la stringa concernente la codificazione della transazione elementare, risulta essere la seguente:

CUP	Missione	Programma	Codice economico	
Vedere Allegato 1	09	05	2.03.01.02.003 2.03.01.02.004	
COFOG	Transazioni U.E.	SIOPE	C.I. spesa	Gestione ordinaria
05.4	8	2030102003 2030102004	4	3

4. che, sulla base del percorso amministrativo contabile individuato per rendere operativa l'applicazione dei principi e postulati previsti dal D.Lgs. n.118/2011 e ss.mm.ii., in tema di attivazione del Fondo Pluriennale Vincolato per la quota di € 575.209,87 relativa all'esigibilità della spesa per l'anno 2025 si procede alla registrazione complessiva di € 575.209,87 con utilizzo delle risorse finanziarie allocate sul capitolo di spesa U14074 del bilancio finanziario gestionale 2024 - 2026, anno di previsione 2024, rinviando ad un successivo provvedimento le procedure di registrazione e regolarizzazione contabile al fine di allocare le relative risorse nell'anno di previsione 2025;

5. che il responsabile del procedimento provvederà con atto successivo a:

- sciogliere la riserva sulla concessione relativa alle n.3 domande presentate rispettivamente dal Comune di Rubiera, dal Comune di Rio Saliceto e dal Comune di Noceto;

- revocare eventualmente il contributo concesso in relazione alle domande non ammissibili ai sensi delle disposizioni del bando e del mancato rispetto dei vincoli e delle condizioni relativi alla riserva, esplicitati nell'Allegato 2) parte integrante del presente provvedimento;

6. di richiamare:

- il punto 7. del bando relativamente alle modalità e condizioni specifiche per la realizzazione degli interventi;

- il punto 8. del bando relativamente alle modalità di rendicontazione e liquidazione, specificando che sarà possibile procedere alla liquidazione del contributo solo previa approvazione del Piano di coltura e conservazione ai sensi del comma 10, art. 11 del Regolamento forestale regionale (n. 03/2018);

- i punti 9. e 10. del bando relativi alle principali casistiche applicabili per la **revoca dei contributi** e ai **vincoli** apposti sulle piantagioni finanziate e sulle aree interessate dalle medesime;

7. di notificare per mezzo PEC ai soggetti di cui all'Allegato 1) il presente provvedimento, dando atto che avverso il medesimo è possibile ricorrere nei termini e nelle modalità previste dalla legge;

8. che si provvederà agli obblighi di pubblicazione previsti dall'art. 26, comma 2, del D.lgs. n. 33/2013 e alle ulteriori pubblicazioni previste dal PIAO nonché dalla Direttiva di Indirizzi interpretativi degli obblighi di pubblicazione, ai sensi dell'art. 7 bis del D.lgs. n.33/2013;

9. di disporre, inoltre, la pubblicazione della presente determinazione in formato integrale sul Bollettino Ufficiale della Regione Emilia-Romagna.

La Responsabile di Area
Simona Lodesani

Bando per la concessione di contributi agli enti pubblici di pianura per interventi di forestazione urbana, seconda edizione 2024



Allegato 1

Ordine	Beneficiario	CF	CUP	Provincia	Lavori	Iva sui lavori	Totale Lavori	Spese generali	Investimento ammesso	Contributo concedibile: 100% Contributo ammesso	N. Impegno	N. piante	Superficie in ettari
1	Comune di San Cesario sul Panaro	00311560361	I42H24000300002	MO	16.088,24 €	1.608,82 €	17.697,06 €	1.560,00 €	19.257,06 €	19.257,06 €	3024010166	583	0,8110
2	Comune di San Lazzaro di Savena	00754860377	E68E24000120002	BO	34.236,22 €	7.531,97 €	41.768,19 €	1.893,81 €	43.662,00 €	43.662,00 €	3024010167	1.182	2,1831
3	Comune di Rubiera*	00441270352	I22H24000570002	RE	92.950,00 €	20.449,00 €	113.399,00 €	11.601,37 €	125.000,37 €	125.000,37 €	3024010168	2.911	3,9826
4	Comune di San Mauro Pascoli	81001550409	G82H24000360002	FC	32.415,01 €	7.131,30 €	39.546,31 €	4.862,26 €	44.408,56 €	44.408,56 €	3024010169	1.355	1,9741
5	Comune di Granarolo dell'Emilia	80008270375	H92H24000620006	BO	71.000,00 €	7.100,00 €	78.100,00 €	10.650,00 €	88.750,00 €	88.750,00 €	3024010170	3.300	4,7015
6	Comune di Rio Saliceto*	00377960356	I92H24000280002	RE	13.769,40 €	1.376,94 €	15.146,34 €	2.278,65 €	17.424,99 €	17.424,99 €	3024010171	767	0,6970
7	Comune di Traversetolo	00220040349	G82H24000360002	PR	13.250,00 €	1.325,00 €	14.575,00 €	1.987,50 €	16.562,50 €	16.562,50 €	3024010172	485	0,5300
8	Città metropolitana di Bologna	03428581205	C87D24000120002	BO	17.746,92 €	3.904,32 €	21.651,24 €	2.650,00 €	24.301,24 €	24.301,24 €	3024010173	726	0,7863
9	Comune di Anzola dell'Emilia	80062710373	F72H24000250002	BO	12.772,57 €	1.277,26 €	14.049,83 €	1.835,17 €	15.885,00 €	15.885,00 €	3024010174	445	0,6354
10	Comune di Fidenza	82000530343	B52H24000890002	PR	21.390,24 €	2.139,02 €	23.529,26 €	2.884,00 €	26.413,27 €	26.413,27 €	3024010175	1.000	1,3000
11	Comune di Noceto*	00166930347	D72H24000940002	PR	23.534,83 €	2.353,48 €	25.888,31 €	2.939,42 €	28.847,73 €	28.847,73 €	3024010176	730	1,3500
12	Comune di Parma	00162210348	I98H24000230002	PR	33.522,12 €	3.352,21 €	36.874,33 €	3.092,35 €	39.966,68 €	39.966,68 €	3024010177	1.250	1,7000
13	Comune di Modena	00221940364	D94H24000720006	MO	27.868,79 €	6.131,13 €	33.999,91 €	4.180,32 €	38.180,23 €	38.180,23 €	3024010178	1.450	1,4200
14	Comune di Medesano	00215920349	H22H24000450002	PR	37.400,19 €	3.740,02 €	41.140,21 €	5.610,03 €	46.750,24 €	46.750,24 €	3024010179	1.190	1,9200
Totale										575.209,87 €	575.209,87 €	17.374	23.9910

* Concessa con riserwa: si vedano prescrizioni di cui all'Allegato 2)

Bando 2024 per la realizzazione di interventi di forestazione in aree di proprietà o disponibilità di enti pubblici di pianura

Allegato 2 – aggiornato e sostitutivo dell'allegato approvato con determinazione n. 22213 del 24/10/2024

A. Interventi non ammessi e criteri di ridefinizione degli importi richiesti	1
B. Prescrizioni di carattere generale	2
C. Contributi concessi	3
D. Contributi non concessi	7

A. Interventi non ammessi e criteri di ridefinizione degli importi richiesti

Le domande sono state ammesse a contributo con i seguenti criteri, di cui occorre tener conto in fase di esecuzione e successiva rendicontazione dei lavori.

1. Non sono ammessi, né riconoscibili a contributo, gli interventi di manutenzione, le cure colturali, i risarcimenti, le irrigazioni e ogni onere che, anche se previsto nelle schede progettuali e/o nell'allegato computo metrico-estimativo, sia temporalmente previsto ed effettuabile successivamente al termine stabilito per la fine dei lavori (30/04/2025).
2. Nei casi in cui gli importi richiesti nelle singole schede risultino superiori al massimale previsto dal bando, l'importo totale dei lavori ammessi (inclusi gli oneri per la sicurezza) è stato adeguato allo stesso: 25.000 €/ha per gli interventi A.1, 20.000 €/ha per gli interventi A.2 e 15.000 €/ha per gli interventi di tipologia A3;
3. Sono stati altresì adeguati gli ulteriori oneri riconoscibili da bando e, in particolare:
 - l'importo delle spese generali è ritenuto comprensivo di tutti gli oneri e, ove eccedente alla percentuale ammissibile, è stato ridotto al 15% degli importi totali dei lavori ammessi;
 - le spese IVA, se non detraibili, sono riconosciute come ulteriori rispetto ai massimali solo sul totale dei lavori ammessi. In caso di riduzioni degli importi a causa di stralci o di adeguamento ai massimali previsti dal bando per ciascuna tipologia, gli importi sono stati riparametrati sull'importo totale ammissibile, mantenendo l'aliquota IVA applicata dal beneficiario (10% o 22%).

B. Prescrizioni di carattere generale

Si precisa che le seguenti prescrizioni sono da ritenersi integrative e/o ulteriori rispetto alle disposizioni già declinate nel Bando approvato con deliberazione n. 378 del 04/03/2024 e deliberazione n. 1378 del 01/07/2024 e a cui far riferimento nella gestione dei procedimenti relativi ai progetti approvati e ai contributi concessi, pena la riduzione o la revoca dei medesimi (a seconda di irregolarità riguardante l'intero progetto, o porzioni dello stesso):

1. Nella redazione dei progetti esecutivi dovranno essere recepite tutte le modifiche e le prescrizioni operative e tecniche specificate nel presente documento, dovrà essere inoltre verificata la necessità di acquisire ogni altro nulla osta, autorizzazione o parere necessario secondo le normative vigenti.
2. Durante l'esecuzione dei lavori il Direttore dei Lavori dovrà verificare puntualmente con il Responsabile Unico del Procedimento e il Responsabile tecnico della ditta esecutrice degli interventi le modalità operative ritenute più opportune per l'esecuzione dei lavori nel rispetto delle prescrizioni generali e specifiche del presente atto e conformemente a ogni eventuale ulteriore nulla osta, autorizzazione o parere ottenuto, assumendone la piena responsabilità.
3. La presenza di piantagioni e opere realizzate con il contributo di cui al presente Bando andranno opportunamente notificate a eventuali terzi che dovessero entrare in possesso e/o proprietà dell'area su cui insistono gli interventi, informando dei vincoli presenti sui medesimi (es. vincoli ex D.lgs. n. 42/2004 e n. 34/2018) e sugli impegni relativi alla gestione dell'area, tra cui quelli previsti dal Piano di Coltura e Conservazione che sarà redatto e approvato ai sensi del comma 10 dell'Art. 11 del Regolamento forestale regionale (n. 03/2018).

Per quanto riguarda il possesso dei terreni l'erogazione del contributo sarà comunque subordinata alla verifica della disponibilità delle aree da parte del beneficiario come stabilito dal Bando 2024 e all'approvazione del Piano di coltura e conservazione.

Per quanto riguarda le specie da utilizzare si ricorda che le stesse dovranno essere esclusivamente selezionate tra quelle riportate nell'allegato 1B del Bando 2024 "Elenco piante forestali", pena l'inammissibilità della spesa relativa alle piante non conformi, la cui quantificazione sarà applicata in sede di erogazione del contributo finale.

C. Contributi concessi

Comune di San Cesario sul Panaro – prot. 03.06.2024.0570557.EConcesso

Comunicazione ex art. 10-bis L. 241/1990: prot. 20.09.2024.1031253.U

Controdeduzioni: prot. 26.09.2024.1073328.E

Si accolgono i chiarimenti, le osservazioni e le integrazioni presentate dal beneficiario nella lettera di controdeduzioni. Si considera ammissibile il costo del cartello informativo indicato nel preventivo (pari ad euro 590,00), di importo lievemente inferiore rispetto a quello riportato nel computo metrico estimativo.

Comune di San Lazzaro di Savena – prot. 04.06.2024.0578525.EConcesso

Comunicazione ex art. 10-bis L. 241/1990: prot. 20.09.2024.1031280.U

Controdeduzioni: prot. 27.09.2024.1081440.E

Si accolgono i chiarimenti, le osservazioni e le integrazioni presentate dal beneficiario nella lettera di controdeduzioni.

Comune di Rubiera – prot. 05.06.2024.0583755.EConcesso con riserva

Comunicazione ex art. 10-bis L. 241/1990: prot. 20.09.2024.1031447.U

Controdeduzioni: prot. 27.09.2024.1080811.E

A seguito delle controdeduzioni fornite dal soggetto proponente, si evidenzia la seguente criticità: all'interno dell'area di intervento CEAG in località Contea sarà aggiunto un intervento di compensazione relativo alla costruzione di una strada privata tutt'ora in fase di progettazione. Si ricorda che ai sensi del punto 4.2 del bando, tale intervento di compensazione non può essere oggetto di finanziamento e pertanto dovrà ricadere su un'area differente da quella oggetto di finanziamento.

La concessione del contributo per la realizzazione del progetto è, quindi, vincolata al completo e definitivo soddisfacimento del citato prerequisite.

Il contributo sarà pertanto oggetto di revoca, oltre alle ulteriori previsioni generali del bando e del presente provvedimento, nel caso in cui in qualunque delle successive fasi procedurali non venga fornita evidenza che l'area soggetta ad intervento rimanga separata dall'area nella quale ricadrà l'intervento compensativo.

Comune di San Mauro Pascoli – prot. 06.06.2024.0591588.EConcesso

Comunicazione ex art. 10-bis L. 241/1990: prot. 20.09.2024.1031326.U

Controdeduzioni: prot. 25.09.2024.1066600.E e 25.09.2024.1066587.E

Si accolgono i chiarimenti, le osservazioni e le integrazioni presentate dal beneficiario nella lettera di controdeduzioni.

Comune di Granarolo dell'Emilia – prot. 06.06.2024.0605521Concesso

Comunicazione ex art. 10-bis L. 241/1990: prot. 20.09.2024.1031346.U

Controdeduzioni: prot. 27.09.2024.1082926.E

Si accolgono i chiarimenti, le osservazioni e le integrazioni presentate dal beneficiario nella lettera di controdeduzioni.

Comune di Rio Saliceto – prot. 07.06.2024.0606580Concesso con riserva

Comunicazione ex art. 10-bis L. 241/1990: prot. 20.09.2024.1031365.U

Controdeduzioni: prot. 07.10.2024.1126651.E

A seguito delle controdeduzioni presentate dal proponente, si stabilisce che il progetto sia ammesso con riserva a contributo. La riserva è posta in quanto la proposta progettuale si presentava in maniera integrata con quella successivamente presentata con prot. 23.08.2023.0894422 (non ammessa). La progettualità da realizzare dovrà essere, pertanto, eventualmente ridefinita in ossequio dei criteri generali previsti dal bando, con particolare riferimento alle modalità e condizioni (e nel limite dei rispettivi massimali) previsti dal punto 4. del medesimo, pena la revoca del contributo.

Comune di Traversetolo – prot. 07.06.2024.0607838.EConcesso

Comunicazione ex art. 10-bis L. 241/1990: prot. 20.09.2024.1031273.U

Controdeduzioni: prot. 27.09.2024.1081191.E

Si accolgono i chiarimenti, le osservazioni e le integrazioni presentate dal beneficiario nella lettera di controdeduzioni.

Città Metropolitana di Bologna – prot. 10.06.2024.0609553.EConcesso

Comunicazione ex art. 10-bis L. 241/1990: prot. 20.09.2024.1031340.U

Controdeduzioni: prot. 27.09.2024.1078999.E

Si accolgono i chiarimenti, le osservazioni e le integrazioni presentate dal beneficiario nella lettera di controdeduzioni.

Comune di Anzola dell'Emilia – prot. 08.08.2024.0859711.EConcesso con prescrizione

Comunicazione ex art. 10-bis L. 241/1990: prot. 20.09.2024.1031381.U.

Richiesta di proroga per invio controdeduzioni: prot. 01.10.2024.1098901.E.

Controdeduzioni: prot. 03.10.2024.1113260.E.

Si accolgono i chiarimenti, le osservazioni e le integrazioni presentate dal beneficiario nella lettera di controdeduzioni.

Comune di Fidenza – prot. 12.08.2024.0868032.EConcesso con prescrizioni

Comunicazione ex art. 10-bis L. 241/1990: prot. 20.09.2024.1031402.U.

Controdeduzioni: prot. 27.09.2024.1081440.E.

Si accolgono i chiarimenti, le osservazioni e le integrazioni presentate dal beneficiario nella lettera di controdeduzioni.

Prescrizioni:

– Si richiede di sostituire con altre specie (di cui all'Allegato 1B) la specie *Prunus padus* nella fase esecutiva del progetto, poiché esclusa dall'elenco delle specie forestali ammesse dal Bando.

Comune di Noceto – prot. 20.08.2024.0880887.EConcesso con riserva

Comunicazione ex art. 10-bis L. 241/1990: prot. 20.09.2024.1031447.U

Controdeduzioni: prot. 27.09.2024.1080811.E

A seguito delle controdeduzioni fornite dal soggetto proponente, permane la criticità riscontrata e notificata, con particolare riferimento alla forma di disponibilità dell'area sulla quale insisterebbe la proposta di realizzazione della piantagione.

La concessione del contributo per la realizzazione del progetto è, quindi, vincolata al completo e definitivo soddisfacimento del citato prerequisite.

Il contributo sarà pertanto oggetto di revoca, oltre alle ulteriori previsioni generali del bando e del presente provvedimento, nel caso in cui in qualunque delle successive fasi procedurali non venga fornita evidenza di idoneo titolo di disponibilità (con particolare riguardo a forma, durata) dell'area su cui è previsto l'intervento, ai sensi del punto 3. del Bando riguardo "all'idoneo titolo di possesso e comunque la disponibilità in forza di un contratto giuridicamente valido al fine di rispettare il vincolo di destinazione di uso permanente e/o il vincolo forestale imposto alle aree oggetto di intervento", oltre che degli eventuali ulteriori requisiti richiesti da parte dell'Ente competente per l'approvazione del Piano di Coltura e Conservazione;

Comune di Parma – prot. 21.08.2024.0884617.EConcesso con prescrizioni

Comunicazione ex art. 10-bis L. 241/1990: prot. 20.09.2024.1031490.U

Controdeduzioni: prot. 26.09.2024.1073455.E

Si accolgono i chiarimenti, le osservazioni e le integrazioni presentate dal beneficiario nella lettera di controdeduzioni.

Prescrizioni:

– Si richiede di sostituire con altre specie (di cui all'Allegato 1B) le specie *Morus nigra* e *Pyrus communis* nella fase esecutiva del progetto, poiché escluse dall'elenco delle specie forestali ammesse dal Bando.

Comune di Modena – prot. 23.08.2024.0894008Concesso

Comunicazione ex art. 10-bis L. 241/1990: prot. 20.09.2024.1031470.U

Controdeduzioni: prot. 25.09.2024.1068013.E

Si accolgono i chiarimenti, le osservazioni e le integrazioni presentate dal beneficiario nella lettera di controdeduzioni.

Comune di Medesano – prot. 26.08.2024.0900181.EConcesso

Comunicazione ex art. 10-bis L. 241/1990: prot. 20.09.2024.1031351.U

Controdeduzioni: pervenute con prot.26.09.2024.1076563.E.

Si accolgono i chiarimenti, le osservazioni e le integrazioni presentate dal beneficiario nella lettera di controdeduzioni.

Prescrizioni:

- Si richiede di sostituire con altre specie (di cui all'Allegato 1B) le specie *Prunus Padus* e il *Pyrus communis* poiché non ricomprese nell'elenco riportato nel bando;
- Si richiede che l'intervento oggetto di finanziamento rimanga chiaramente distinguibile rispetto a quello realizzato nelle particelle di cui al foglio 10 mappali 945 e 947, finanziato con deliberazione n.2344 del 22/11/2019 relativa al fondo regionale per gli interventi compensativi – art. 34 comma 1, L.R. n.21/2011. Si richiede inoltre di fornire in fase di rendicontazione, documentazione fotografica dell'intervento compensativo realizzato e dell'intervento finanziato con il presente bando.

D. Contributi non concessi

Comune di Carpi – prot. 19.08.2024.0877183.E

Non ammesso

Comunicazione ex art. 10-bis L. 241/1990: prot. 20.09.2024.1031421.U.

Comunicazione di rinuncia: prot. 11.10.2024.1152391.E.

Il beneficiario ha comunicato la rinuncia alla partecipazione al bando in seguito al preavviso di non ammissibilità.

Comune di Reggio Emilia – prot. 23.08.2024.0894406

Non ammesso

Comunicazione ex art. 10-bis L. 241/1990: prot. 20.09.2024.1031458.U.

Controdeduzioni: pervenute con prot. 27.09.2024.1080472.E.

Le argomentazioni addotte nelle controdeduzioni fornite non permettono di controvertere i principali motivi ostativi comunicati, che sono da intendersi confermati, con particolare riferimento alle caratteristiche della piantagione prevista dalla proposta progettuale, che risulta non raggiunge i 20 m di larghezza media ai sensi del punto 4. del bando e dell'ivi richiamato art. 3, comma 3, del d. lgs. 3 aprile 2018, n. 34 "Testo Unico in materia di foreste e filiere forestali". Di conseguenza, l'impossibilità di perimetrazione dell'effettiva superficie di piantagione non permette neanche di definire l'entità del contributo teoricamente riconoscibile, ai sensi del punto 4. del bando.

Comune di Rio Saliceto – prot. 23.08.2024.0894422

Non ammesso

Comunicazione ex art. 10-bis L. 241/1990: prot. 20.09.2024.1031365.U

Controdeduzioni: prot. 07.10.2024.1126651.E

Si confermano i principali motivi ostativi comunicati, con riferimento all'esatta sovrapposizione dell'area rappresentata in formato shape e in stampa .pdf su base CTR, candidata a piantagione sia con la presente domanda sia con quella di cui al prot. 07.06.2024.0606580. Ciò, nonostante le rappresentazioni grafiche dettagliate prodotte nell'ambito del contraddittorio, non rende sufficientemente distinguibili e demarcabili i due diversi interventi.

Infatti, anche gli elaborati progettuali riportano numerosi aspetti sovrapponibili: in particolare, i CME forniti presentano diverse lavorazioni identiche per tipologia e quantità, con particolare riferimento alla quantificazione della superficie di intervento, il che conferma l'improcedibilità alla concessione di un doppio contributo.

Si accoglie, pertanto, la richiesta subordinata avanzata dal proponente, mantenendo valida (con le specifiche riserve soprariportate) la primaria previsione progettuale di piantagione dell'area.

Comune di San Secondo Parmense – 30.09.2024.1092570.E

Non ricevibile

La domanda di contributo risulta presentata in data 30/09/2024. Si evidenzia il mancato rispetto del termine del 24/08/2024 di presentazione dell'istanza che, così come previsto al punto 5 del bando, comporta la non ricevibilità della stessa. Si sottolinea, inoltre, che la tardiva presentazione dell'istanza (oltre un mese dal termine di presentazione fissato) non avrebbe comunque consentito adeguati tempi istruttori per analizzare la stessa.

REGIONE EMILIA-ROMAGNA

DETERMINAZIONE DEL RESPONSABILE AREA INNOVAZIONE, FORMAZIONE E CONSULENZA 25
NOVEMBRE 2024, N. 25382

Reg. (UE) n. 2115/2021. COPSR 2023-2027. Dgr n. 1703/2023 e n. 2037/2024. Intervento SRH03. Scorrimento graduatoria approvata con det. n. 17441/2024 e concessione contributo

DIRIGENTE FIRMATARIO

(omissis)

determina

1) di recepire integralmente le risultanze istruttorie in attuazione delle procedure e dei controlli previsti dall'Avviso pubblico approvato con deliberazione della Giunta regionale n. 1703/2023 e ss.mm.ii. nonché quanto disposto con deliberazione della Giunta regionale n. 2037/2024;

2) di provvedere, pertanto, alla concessione del contributo per ciascuna delle domande ritenute ammissibili inserite nella graduatoria approvata con propria determinazione n. 17441/2024, non finanziate precedentemente per carenza di disponibilità finanziaria, nei termini di quanto indicato dalla citata deliberazione n. 2037/2024 e per un importo complessivo di € 376.700,06;

3) di dare atto che:

- sono state eseguite le verifiche nel "RNA - Registro nazionale degli aiuti di Stato", necessarie al rispetto delle condizioni previste dalla normativa Europea per la concessione degli aiuti di Stato, in ottemperanza a quanto stabilito dal Decreto Ministeriale n. 115/2017;

- si è provveduto alla registrazione nel "SIAN - Registro nazionale aiuti di stato", degli aiuti concessi, ai quali sono stati attribuiti i codici concessione SIAN CAR E SIAN COR indicati nel più volte citato Allegato, parte integrante e sostanziale al presente atto;

4) di approvare l'elenco di cui all'Allegato, parte integrante e sostanziale del presente atto, contenenti l'indicazione per ciascun beneficiario della spesa ammissibile e del contributo concedibile, del Codice Unico di Progetto (C.U.P) assegnato dalla competente struttura ministeriale ai sensi dell'art. 11 della L. 3/2003, dei codici SIAN CAR e SIAN COR rilasciati dal Registro nazionale Aiuti di stato SIAN nonché del codice VERCOR relativo alla visura Deggendorf;

5) di dare atto che alla liquidazione dei contributi provvederanno i Settori territoriali competenti, ai sensi di quanto disposto al paragrafo 21. "Istruttoria domanda di pagamento e atti di liquidazione" del citato Avviso pubblico;

6) di dare atto, inoltre, che i pagamenti relativi ai contributi concessi col presente atto competono ad AGREA, e che a tal fine i predetti Settori provvederanno a trasmettere alla predetta Agenzia la documentazione dalla stessa richiesta;

7) di dare atto, altresì, che si provvederà agli obblighi di pubblicazione previsti nell'art. 26 comma 2 del d.lgs. n. 33 del 2013 e alle ulteriori pubblicazioni previste dal Piano triennale di prevenzione della corruzione ai sensi dell'art. 7 bis comma 3 del d.lgs. n. 33 del 2013;

8) di disporre l'inserimento del presente atto nel sistema "Catalogo Verde" – SIAG e la sua pubblicazione sul sito istituzionale della Regione, nonché sul Bollettino Ufficiale Telematico regionale, dando atto che con la suddetta pubblicazione la Regione intende adempiuti gli obblighi di comunicazione del presente provvedimento ai soggetti interessati;

9) di rinviare, per quanto non espressamente previsto nel presente provvedimento, alle disposizioni di cui alla più volte citate deliberazione di Giunta n. 1703/2023 e ss.mm.ii.

La Responsabile di Area
Patrizia Alberti

**GRADUATORIA SRH03 - DOMANDE SOSTEGNO
3 GIUGNO 2024 - 5 LUGLIO 2024
SCORRIMENTO**

ID DOMANDA	PUNTEGGIO	RAZIONE SOCIALE	QUA	COSTO TOTALE	CONTRIBUTO	Progressivo	Criterio di priorità 1: presenza del 50% + 1 di partecipanti di nesso remittente	Criterio di priorità 2: data e ora protocollo	CUP	VERCOR	SIAN CAR	SIAN COR
31	5791640	51	DINAMICA S.C.A.R.L.	11.587,68	11.587,68	11.587,68	X	PRECEDERE PER Criterio PRIORITA' 2	E34024004101009	30893056	1013064	2123979
32	5802782	51	DINAMICA S.C.A.R.L.	9.904,00	9.904,00	9.904,00		PRECEDERE PER Criterio PRIORITA' 2	E34024004650009	30893056	1013064	2123980
33	5793154	50	DINAMICA S.C.A.R.L.	18.211,20	18.211,20	39.902,88	X	PRECEDERE PER Criterio PRIORITA' 2	E34024004780009	30893056	1013064	2123981
34	5793861	50	CENTRO DI FORMAZIONE, SPERIMENTAZIONE E INNOVAZIONE VITTORIO TALONIN	8.319,56	8.319,56	48.022,24		PRECEDERE PER Criterio PRIORITA' 2	E34024002400009	30893042	1013064	2123982
35	5801601	49	CENTRO DI FORMAZIONE, SPERIMENTAZIONE E INNOVAZIONE VITTORIO TALONIN	5.942,40	5.942,40	53.964,64		PRECEDERE PER Criterio PRIORITA' 2	E34024002430009	30893042	1013064	2124043
36	5799113	48	DINAMICA S.C.A.R.L.	11.389,60	11.389,60	65.554,24		PRECEDERE PER Criterio PRIORITA' 2	E34024004730009	30893056	1013064	2124044
37	5793949	48	CENTRO DI FORMAZIONE, SPERIMENTAZIONE E INNOVAZIONE VITTORIO TALONIN	12.924,72	12.924,72	78.278,56		PRECEDERE PER Criterio PRIORITA' 2	E34024002410009	30893042	1013064	2124045
38	5800250	47	DINAMICA S.C.A.R.L.	13.875,20	13.875,20	92.154,16	X	PRECEDERE PER Criterio PRIORITA' 2	E34024004820009	30893056	1013064	2124046
39	5805295	47	DINAMICA S.C.A.R.L.	26.056,40	18.259,40	110.293,56		PRECEDERE PER Criterio PRIORITA' 2	E34024002540007	30893056	1013064	2124047
40	5791078	46	DINAMICA S.C.A.R.L.	10.027,80	10.027,80	120.421,36		PRECEDERE PER Criterio PRIORITA' 2	E34024002390009	30893042	1013064	2124049
41	5772802	46	CENTRO DI FORMAZIONE, SPERIMENTAZIONE E INNOVAZIONE VITTORIO TALONIN	6.462,36	6.462,36	126.883,72		PRECEDERE PER Criterio PRIORITA' 2	E34024004890009	30893056	1013064	2124050
42	5801927	46	DINAMICA S.C.A.R.L.	3.692,28	3.692,28	130.053,20		PRECEDERE PER Criterio PRIORITA' 2	E34024004720009	30893056	1013064	2124051
43	5798061	46	DINAMICA S.C.A.R.L.	14.560,80	14.560,80	144.813,80		PRECEDERE PER Criterio PRIORITA' 2	E34024004700009	30893056	1013064	2124052
44	5779532	44	DINAMICA S.C.A.R.L.	7.923,20	7.923,20	152.337,00		PRECEDERE PER Criterio PRIORITA' 2	E34024005250007	30893056	1013064	2124053
45	5799746	44	DINAMICA S.C.A.R.L.	40.446,40	29.312,40	180.449,40		PRECEDERE PER Criterio PRIORITA' 2	E34024004800009	30893044	1013064	2124054
46	5799264	43	CENTROFORM SRL	12.924,72	12.924,72	193.574,12		PRECEDERE PER Criterio PRIORITA' 2	E34024004660009	30893056	1013064	2124055
47	5774918	42	DINAMICA S.C.A.R.L.	18.211,20	18.211,20	211.785,32	X	PRECEDERE PER Criterio PRIORITA' 2	E34024004880009	30893056	1013064	2124056
48	5800971	42	DINAMICA S.C.A.R.L.	11.364,84	11.364,84	223.150,16		PRECEDERE PER Criterio PRIORITA' 2	E34024004690009	30893056	1013064	2124057
49	5778793	41	DINAMICA S.C.A.R.L.	10.943,92	10.943,92	234.094,08		PRECEDERE PER Criterio PRIORITA' 2	E34024004710009	30893056	1013064	2124058
50	5797369	41	DINAMICA S.C.A.R.L.	3.961,60	3.961,60	238.055,68		PRECEDERE PER Criterio PRIORITA' 2	E34024004790009	30893044	1013064	2124059
51	5797202	40	CENTROFORM SRL	11.488,64	11.488,64	249.544,32		PRECEDERE PER Criterio PRIORITA' 2	E34024004870009	30893056	1013064	2124060
52	5806507	40	DINAMICA S.C.A.R.L.	3.867,36	3.867,36	252.311,68		PRECEDERE PER Criterio PRIORITA' 2	E34024004830009	30893056	1013064	2124061
53	5774925	39	DINAMICA S.C.A.R.L.	3.861,60	3.861,60	256.073,28		PRECEDERE PER Criterio PRIORITA' 2	E34024004830009	30893056	1013064	2124062
54	5801535	38	DINAMICA S.C.A.R.L.	9.408,80	9.408,80	266.282,08		PRECEDERE PER Criterio PRIORITA' 2	E34024004830009	30893056	1013064	2124063
55	5796209	37	DINAMICA S.C.A.R.L.	5.942,40	5.942,40	272.224,48	X	PRECEDERE PER Criterio PRIORITA' 2	E34024004860009	30893056	1013064	2124064
56	5805103	37	DINAMICA S.C.A.R.L.	12.701,88	12.701,88	284.926,36		PRECEDERE PER Criterio PRIORITA' 2	E34024004640009	30893056	1013064	2124065
57	5766133	37	DINAMICA S.C.A.R.L.	7.428,00	7.428,00	292.354,36		PRECEDERE PER Criterio PRIORITA' 2	E34024002420009	30893042	1013064	2124066
58	5791804	36	CENTRO DI FORMAZIONE, SPERIMENTAZIONE E INNOVAZIONE VITTORIO TALONIN	4.952,00	4.952,00	297.306,36	X	PRECEDERE PER Criterio PRIORITA' 2	E34024004890009	30893056	1013064	2124067
59	5809148	36	DINAMICA S.C.A.R.L.	6.685,20	6.685,20	303.991,56		PRECEDERE PER Criterio PRIORITA' 2	E34024004780007	30893056	1013064	2124068
60	5798266	33	FONDAZIONE PER I SERVIZI DI CONSULENZA AZIENDALE IN AGRICOLTURA	2.267,00	2.040,30	306.031,86		PRECEDERE PER Criterio PRIORITA' 2	E34024004770009	30893056	1013064	2124069
61	5774923	32	DINAMICA S.C.A.R.L.	3.961,60	3.961,60	309.993,46		PRECEDERE PER Criterio PRIORITA' 2	E34024004740007	30893056	1013064	2124070
62	5793093	32	DINAMICA S.C.A.R.L.	10.399,20	10.399,20	320.292,66		PRECEDERE PER Criterio PRIORITA' 2	E34024004770009	30893056	1013064	2124071
63	5790531	32	DINAMICA S.C.A.R.L.	17.344,00	17.344,00	337.736,66		PRECEDERE PER Criterio PRIORITA' 2	E34024004750007	30893056	1013064	2124072
64	5772124	32	FONDAZIONE PER I SERVIZI DI CONSULENZA AZIENDALE IN AGRICOLTURA	2.267,00	2.040,30	339.176,96		PRECEDERE PER Criterio PRIORITA' 2	E34024004760007	30893056	1013064	2124073
65	5772400	32	FONDAZIONE PER I SERVIZI DI CONSULENZA AZIENDALE IN AGRICOLTURA	2.267,00	2.040,30	341.817,26		PRECEDERE PER Criterio PRIORITA' 2	E34024004760007	30893056	1013064	2124074
66	5773027	32	FONDAZIONE PER I SERVIZI DI CONSULENZA AZIENDALE IN AGRICOLTURA	2.267,00	2.040,30	343.857,56		PRECEDERE PER Criterio PRIORITA' 2	E34024004770007	30893056	1013064	2124075
67	5797261	32	FONDAZIONE PER I SERVIZI DI CONSULENZA AZIENDALE IN AGRICOLTURA	2.267,00	2.040,30	345.897,86		PRECEDERE PER Criterio PRIORITA' 2				

68	5773018	32	FONDAZIONE PER I SERVIZI DI CONSULENZA AZIENDALE IN AGRICOLTURA	97481620587	2.267,00	2.040,30	34.7298,16		PRECEDERE PER CRITERIO PRIORITY 2	EH4D24004780007	308930358	1013064	2124076
69	5773007	32	FONDAZIONE PER I SERVIZI DI CONSULENZA AZIENDALE IN AGRICOLTURA	97481620587	2.267,00	2.040,30	34.91978,46		PRECEDERE PER CRITERIO PRIORITY 2	EH4D24004790007	308930358	1013064	2124077
70	5773043	32	FONDAZIONE PER I SERVIZI DI CONSULENZA AZIENDALE IN AGRICOLTURA	97481620587	2.267,00	2.040,30	35.2018,76		PRECEDERE PER CRITERIO PRIORITY 2	EH4D24004800007	308930358	1013064	2124078
71	5773000	32	FONDAZIONE PER I SERVIZI DI CONSULENZA AZIENDALE IN AGRICOLTURA	97481620587	2.267,00	2.040,30	35.64059,06			EH4D24004830007	308930358	1013064	2124079
72	5772315	31	FONDAZIONE PER I SERVIZI DI CONSULENZA AZIENDALE IN AGRICOLTURA	97481620587	2.267,00	2.040,30	35.6099,36			EH4D24004840007	308930358	1013064	2124080
73	5772756	30	FONDAZIONE PER I SERVIZI DI CONSULENZA AZIENDALE IN AGRICOLTURA	97481620587	2.267,00	2.040,30	35.61139,66	X		EH4D24004850007	308930358	1013064	2124081
74	5772728	30	FONDAZIONE PER I SERVIZI DI CONSULENZA AZIENDALE IN AGRICOLTURA	97481620587	2.267,00	2.040,30	36.0179,96		PRECEDERE PER CRITERIO PRIORITY 2	EH4D24004860007	308930358	1013064	2124082
75	5772675	30	FONDAZIONE PER I SERVIZI DI CONSULENZA AZIENDALE IN AGRICOLTURA	97481620587	2.267,00	2.040,30	36.2220,26		PRECEDERE PER CRITERIO PRIORITY 2	EH4D24004870007	308930358	1013064	2124083
76	5772843	30	FONDAZIONE PER I SERVIZI DI CONSULENZA AZIENDALE IN AGRICOLTURA	97481620587	2.267,00	2.040,30	36.4260,56		PRECEDERE PER CRITERIO PRIORITY 2	EH4D24004880007	308930358	1013064	2124084
77	5772664	30	FONDAZIONE PER I SERVIZI DI CONSULENZA AZIENDALE IN AGRICOLTURA	97481620587	2.267,00	2.040,30	36.6300,86			EH4D24004890007	308930358	1013064	2124085
78	5792801	27	DINAMICA S.S.C.A R.L.	0423730370	10.399,20	10.399,20	376.700,06			EH4D24004760009	308930356	1013064	2124086
					400.081,56								

REGIONE EMILIA-ROMAGNA

DETERMINAZIONE DEL RESPONSABILE AREA INTERVENTI FORMATIVI E PER L'OCCUPAZIONE 6
NOVEMBRE 2024, N. 23400

Finanziamento operazione Rif.PA 2024-22060/RER CUP E64E24000040009. Modifica propria determinazione dirigenziale n.18465/2024

LA DIRIGENTE FIRMATARIA

(omissis)

determina

1. di procedere all'integrazione del finanziamento dell'operazione Rif.PA 2024-22060/RER a titolarità di Centoform Srl (cod. org. 3189) per euro 37.365,60 a valere sul Fondo regionale per l'occupazione delle persone con disabilità di cui all'art. 19 della Legge regionale n.17/2005 e ss.mm.ii., come riportato nell'allegato 1) parte integrante e sostanziale al presente provvedimento, in overbooking a valere sulle risorse di cui al Programma Regionale FSE+ 2021/2027 Priorità 3 - Inclusione sociale, dando atto che si procederà con successivo provvedimento alla riduzione di pari importo dell'impegno imputato sull'annualità 2025 attraverso l'attivazione del Fondo Pluriennale Vincolato con determinazione dirigenziale n. 21065/2024;

2. di imputare, in considerazione della natura giuridica del beneficiario e secondo quanto previsto all'allegato 1), parte integrante e sostanziale del presente atto, la somma di euro 37.365,60 integrando il n. 3024008652 di impegno assunto con propria determinazione n. 18465/2024 sul capitolo di spesa U76568 "Assegnazione alle imprese per la promozione e sostegno, l'inserimento e la stabilizzazione nel lavoro delle persone con disabilità (art.14, L. 12/3/1999, n.68 e art. 19 della L.R. 1/8/2005, n.17)", del bilancio finanziario gestionale 2024-2026, anno di previsione 2024, che presenta la necessaria disponibilità, approvato con deliberazione di Giunta regionale n.2291/2023 e succ. mod.,

ed in relazione al quale, in attuazione del D.Lgs. n.118/2011 la stringa concernente la codificazione della transazione elementare come definita dal citato decreto, risulta essere la seguente:

Capitolo U76568 - Missione 12 - Programma 02 - Codice economico U.1.04.03.99.999 - COFOG 10.1 - Transazioni UE 8 - SIOPE 1040399999 - CUP E64E24000040009 - C.I. spesa 3 - Gestione ordinaria 3

3. di rinviare, per quanto non espressamente previsto dal presente atto e anche relativamente alle modalità di liquidazione del finanziamento, alla deliberazione di Giunta regionale n.1492/2024 più volte citata nonché alle disposizioni previste dal D.Lgs. n.118/2011 e ss.mm.ii. e dalla DGR 1276/2024;

4. di pubblicare la presente Determinazione, per estratto, nel Bollettino Ufficiale della Regione Emilia-Romagna Telematico e sul sito <http://formazione.lavoro.regione.emilia-romagna.it>;

5. che si provvederà agli obblighi di pubblicazione previsti dall'art. 26 comma 2 del D.lgs. n.33 del 2013 e all'ulteriore pubblicazione, ai sensi dell'art. 7 bis del medesimo Decreto, secondo quanto previsto nel PIAO 2024-2026 e nella Direttiva di indirizzi interpretativi degli obblighi di pubblicazione.

LA RESPONSABILE DI AREA

Francesca Ragazzini

REGIONE EMILIA-ROMAGNA

DETERMINAZIONE DEL RESPONSABILE AREA INTERVENTI FORMATIVI E PER L'OCCUPAZIONE 20
NOVEMBRE 2024, N. 24977

Finanziamento operazioni riferite al primo e secondo elenco dei soggetti privati accreditati che si impegnano all'erogazione delle prestazioni per il lavoro a favore delle persone beneficiarie del percorso 1 Reinserimento occupazionale, percorso 2 Aggiornamento (upskilling) e percorso 3 Riqualificazione (reskilling)" in attuazione del sesto avviso GOL DGR 676/2024 e approvate con DD 12226/2024 e DD 13249/2024. Accertamento entrate. Primo provvedimento

LA DIRIGENTE FIRMATARIA

(omissis)

determina

per le motivazioni espresse in premessa:

1. di procedere, in attuazione della deliberazione di Giunta regionale n. 676/2024 e delle proprie determinazioni n. 12226/2024 e n. 13249/2024, al finanziamento delle operazioni e all'assunzione dei relativi impegni di spesa, a favore dei soggetti titolari delle 90 operazioni riportate nell'Allegato 1), parte integrante e sostanziale del presente provvedimento per un finanziamento pubblico complessivo di euro 23.366.847,00, a valere sulle risorse di cui al PNRR Missione 5 Componente 1 Riforma 1.1 finanziato dall'Unione Europea - Next generation EU, dando atto che al

finanziamento e all'impegno delle restanti n. 3 operazioni a titolarità di SYNERGIE ITALIA AGENZIA PER IL LAVORO - S.P.A. (cod. org. 8829) si provvederà con proprio successivo provvedimento al verificarsi delle condizioni di validità del documento unico di regolarità contributiva e della normativa antimafia;

2. di precisare che relativamente a IAL Innovazione Apprendimento Lavoro Emilia Romagna S.r.l. Impresa Sociale (cod. org. 260), Nuovo Cescot Emilia-Romagna s.c.r.l. (cod. org. 324), DEMETRA FORMAZIONE S.R.L. (cod. org. 9274), UMANA S.P.A. (cod. org. 8589), LAVOROPIU' S.P.A. AGENZIA PER IL LAVORO (cod. org. 9025), FONDAZIONE CONSULENTI PER IL LAVORO (cod. org. 9215), ORIENTA S.P.A. - SOCIETA' BENEFIT CON SOCIO UNICO (cod. org. 9216), RANDSTAD ITALIA S.P.A. – UNIPERSONALE (cod. org. 9217), ETJCA S.P.A. (cod. org. 9283), TEMPI MODERNI S.P.A. (cod. org. 9287), WINNER MESTIERI EMILIA ROMAGNA S.C.S. (cod. org. 11064), AK GROUP S.R.L. (cod. org. 13632), GESFOR S.R.L. (cod. org. 12016), MANPOWER S.R.L. (cod. org. 9166) e ADECCO ITALIA SPA CON SOCIO UNICO (cod. org. 9158) è in corso di acquisizione, come dettagliato in premessa, la documentazione antimafia ai sensi del D.lgs. n.159/2011 e ss.mm.ii., ricorrendo le condizioni di cui al comma 3 dell'art. 92 del citato D.Lgs. n. 159/2011 e ss.mm.ii., essendo decorsi, dal ricevimento della richiesta da parte della Prefettura, i termini in esso previsti, fatta salva la facoltà di revoca prevista dal medesimo comma;

3. di imputare contabilmente, in considerazione della natura giuridica dei beneficiari, l'importo di euro 23.366.847,00 come segue:

– quanto a euro 4.531.048,00 registrati al n. 3024010046 di impegno sul capitolo U75685 “Assegnazione a enti di formazione, istituzioni e associazioni senza fini di lucro per l'attuazione dell'intervento 1.1 "Politiche attive del lavoro e formazione" - Programma nazionale per la Garanzia di Occupabilità dei Lavoratori (GOL) finanziato dal PNRR - Piano Nazionale di Ripresa e Resilienza - nell'ambito della missione 5 - componente 1 (Regolamento UE 2021/241 del 12.2.2021; Decisione consiglio Ecofin del 13/7/2021; DM 5/11/2021; D.M. 24/8/2023) - Mezzi statali;

– quanto a euro 18.835.799,00 registrati al n. 3024010047 di impegno sul capitolo U75687 “Assegnazione alle imprese per l'attuazione dell'intervento 1.1 "Politiche attive del lavoro e formazione" - Programma nazionale per la Garanzia di Occupabilità dei Lavoratori (GOL) finanziato dal PNRR - Piano Nazionale di Ripresa e Resilienza - nell'ambito della missione 5 - componente 1 (Regolamento UE 2021/241 del 12.02.2021; Decisione consiglio Ecofin del 13/7/2021; DM 5/11/2021; D.M. 24/8/2023) - Mezzi statali,

del Bilancio finanziario gestionale 2024-2026, anno di previsione 2024, approvato con deliberazione di Giunta regionale n. 2291/2023 e ss.mm., dotato della necessaria disponibilità, ed in relazione ai quali in attuazione del d.lgs.118/2011, le stringhe concernenti la codificazione della transazione elementare, risultano essere le seguenti:

Capitolo	Missione	Programma	Cod.Ec.	COFOG	Trans. UE	SIOPE	C.I. Spesa	Gestione Ordinaria
U75685	15	03	U.1.04.04.01.001	04.1	8	1040401001	3	3
U75687	15	03	U.1.04.03.99.999	04.1	8	1040399999	3	3

rinviano all'Allegato 1) parte integrante e sostanziale del presente atto per quanto concerne i codici C.U.P.;

4. di accertare la somma totale di euro 23.366.847,00 al n. 6024001852 di accertamento sul capitolo E02351 “Contributo dello Stato per l'attuazione dell'intervento 1.1 "Politiche attive del lavoro e formazione" - Programma nazionale per la Garanzia di Occupabilità dei Lavoratori (GOL) finanziato dal PNRR - Piano Nazionale di Ripresa e Resilienza - nell'ambito della missione 5 - componente 1 (Regolamento UE 2021/241 del 12/02/2021; Decisione consiglio Ecofin del 13/07/2021; D.M del 05/11/2021)”, sul bilancio finanziario per l'esercizio 2024 quale credito nei confronti del Ministero del Lavoro e delle Politiche Sociali;

5. di rinviare per quanto non espressamente previsto nel presente provvedimento e anche relativamente alle modalità di liquidazione dei finanziamenti, alla deliberazione di Giunta regionale n. 676/2024 e alle proprie determinazioni n. 12226/2024 e n. 13249/2024 più volte citate nonché alle disposizioni previste dal D.Lgs. n.118/2011 e ss.mm.ii. e dalla deliberazione di Giunta regionale n. 1276/2024;

6. di pubblicare la presente determinazione per estratto nel Bollettino Ufficiale della Regione Emilia-Romagna Telematico e sul sito <http://formazione.lavoro.regione.emilia-romagna.it>;

7. che si provvederà agli obblighi di pubblicazione previsti dall'art. 26, comma 2, del D.lgs. n.33 del 2013 e alle ulteriori pubblicazioni, ai sensi dell'art. 7 bis del medesimo Decreto, secondo quanto previsto nel PIAO 2024-2026 e nella direttiva di indirizzi interpretativi degli obblighi di pubblicazione.

La Responsabile di Area
Francesca Ragazzini

Soggetti Attuatori: Enti									
Rif. PA	CUP	Cod. org.	Ragione sociale	Codice fiscale	Finanziamento pubblico	Cap. U75687 anno 2024	Canale di finanziamento		
2024-21706/REER	EA1D24000810006	11	Associazione Emiliano - Romagna di centri autonomi di formazione professionale - A.E.C.A	80090410376	617.472,00	617.472,00	Risorse PNRR GOL		
2024-21707/REER	EA1D24000820006	11	Associazione Emiliano - Romagna di centri autonomi di formazione professionale - A.E.C.A	80090410376	444.808,00	444.808,00	Risorse PNRR GOL		
2024-21708/REER	EA1D24000830006	11	Associazione Emiliano - Romagna di centri autonomi di formazione professionale - A.E.C.A	80090410376	209.508,00	209.508,00	Risorse PNRR GOL		
2024-21668/REER	EA1D24000660006	224	Fondazione En.A.I.P. S. Zavatta Rimini	02291500409	334.665,00	334.665,00	Risorse PNRR GOL		
2024-21667/REER	EA1D24000670006	224	Fondazione En.A.I.P. S. Zavatta Rimini	02291500409	256.256,00	256.256,00	Risorse PNRR GOL		
2024-21668/REER	EA1D24000680006	224	Fondazione En.A.I.P. S. Zavatta Rimini	02291500409	136.591,00	136.591,00	Risorse PNRR GOL		
2024-21630/REER	EA1D24000480006	283	Istituto per lo sviluppo del commercio e del turismo dell'Emilia-Romagna - Iscom Emilia-Romagna	03109320378	272.556,00	272.556,00	Risorse PNRR GOL		
2024-21631/REER	EA1D24000490006	283	Istituto per lo sviluppo del commercio e del turismo dell'Emilia-Romagna - Iscom Emilia-Romagna	03109320378	94.640,00	94.640,00	Risorse PNRR GOL		
2024-21632/REER	EA1D24000500006	283	Istituto per lo sviluppo del commercio e del turismo dell'Emilia-Romagna - Iscom Emilia-Romagna	03109320378	35.945,00	35.945,00	Risorse PNRR GOL		
2024-21649/REER	EA1D24000600006	295	I.F.O.A. Istituto Formazione Operatori Aziendali	00453310351	524.007,00	524.007,00	Risorse PNRR GOL		
2024-21650/REER	EA1D24000610006	295	I.F.O.A. Istituto Formazione Operatori Aziendali	00453310351	253.344,00	253.344,00	Risorse PNRR GOL		
2024-21651/REER	EA1D24000620006	295	I.F.O.A. Istituto Formazione Operatori Aziendali	00453310351	60.593,00	60.593,00	Risorse PNRR GOL		
2024-21602/REER	EA1D24000360006	1069	ASSOCIAZIONE "IDEA"	92038730377	413.055,00	413.055,00	Risorse PNRR GOL		
2024-21603/REER	EA1D24000370006	1069	ASSOCIAZIONE "IDEA"	92038730377	198.016,00	198.016,00	Risorse PNRR GOL		
2024-21604/REER	EA1D24000380006	1069	ASSOCIAZIONE "IDEA"	92038730377	91.403,00	91.403,00	Risorse PNRR GOL		
2024-21621/REER	EA1D24000420006	6546	CONSORZIO FORMEDIL EMILIA-ROMAGNA	92047970378	69.345,00	69.345,00	Risorse PNRR GOL		
2024-21622/REER	EA1D24000430006	6546	CONSORZIO FORMEDIL EMILIA-ROMAGNA	92047970378	61.880,00	61.880,00	Risorse PNRR GOL		
2024-21623/REER	EA1D24000440006	6546	CONSORZIO FORMEDIL EMILIA-ROMAGNA	92047970378	28.756,00	28.756,00	Risorse PNRR GOL		
2024-21769/REER	EA1D24000960006	9215	FONDAZIONE CONSULENTI PER IL LAVORO	97322850583	310.545,00	310.545,00	Risorse PNRR GOL		
2024-21770/REER	EA1D24000970006	9215	FONDAZIONE CONSULENTI PER IL LAVORO	97322850583	96.096,00	96.096,00	Risorse PNRR GOL		
2024-21771/REER	EA1D24000980006	9215	FONDAZIONE CONSULENTI PER IL LAVORO	97322850583	21.567,00	21.567,00	Risorse PNRR GOL		
Totale finanziamento enti					4.531.048,00	4.531.048,00			
Soggetti Attuatori: Imprese									
Rif. PA	CUP	Cod. org.	Ragione sociale	Codice fiscale	Finanziamento pubblico	Cap. U75687 anno 2024	Canale di finanziamento		
2024-21739/REER	EA1D24000870006	93	DINAMICA soc. cons.r.l	04237330370	39.798,00	39.798,00	Risorse PNRR GOL		
2024-21740/REER	EA1D24000880006	93	DINAMICA soc. cons.r.l	04237330370	18.928,00	18.928,00	Risorse PNRR GOL		
2024-21741/REER	EA1D24000890006	93	DINAMICA soc. cons.r.l	04237330370	8.216,00	8.216,00	Risorse PNRR GOL		
2024-21636/REER	EA1D24000540006	245	FORM.ART. Società Consortile a r.l.	04260000379	591.543,00	591.543,00	Risorse PNRR GOL		
2024-21637/REER	EA1D24000550006	245	FORM.ART. Società Consortile a r.l.	04260000379	298.480,00	298.480,00	Risorse PNRR GOL		
2024-21638/REER	EA1D24000560006	245	FORM.ART. Società Consortile a r.l.	04260000379	105.781,00	105.781,00	Risorse PNRR GOL		
2024-21516/REER	EA1D24000210006	260	IAL Innovazione e Apprendimento Lavoro Emilia Romagna S.r.l. Impresa Sociale	80061110377	469.134,00	469.134,00	Risorse PNRR GOL		
2024-21517/REER	EA1D24000220006	260	IAL Innovazione e Apprendimento Lavoro Emilia Romagna S.r.l. Impresa Sociale	80061110377	211.120,00	211.120,00	Risorse PNRR GOL		
2024-21518/REER	EA1D24000230006	260	IAL Innovazione e Apprendimento Lavoro Emilia Romagna S.r.l. Impresa Sociale	80061110377	116.051,00	116.051,00	Risorse PNRR GOL		
2024-21766/REER	EA1D24000930006	270	I RECOOP EMILIA-ROMAGNA SOCIETA' COOPERATIVA	80152880379	33.165,00	33.165,00	Risorse PNRR GOL		

2024-21767/RR	EA1D24000940006	270	IRECOOP EMILIA-ROMAGNA SOCIETA' COOPERATIVA	80152680379	21.112,00	21.112,00	Risorse PNRR GOL
2024-21768/RR	EA1D24000950006	270	IRECOOP EMILIA-ROMAGNA SOCIETA' COOPERATIVA	80152680379	8.216,00	8.216,00	Risorse PNRR GOL
2024-21595/RR	EA1D24000300006	324	Nuovo Cescof Emilia-Romagna s.c.r.l.	04051290378	338.283,00	338.283,00	Risorse PNRR GOL
2024-21596/RR	EA1D24000310006	324	Nuovo Cescof Emilia-Romagna s.c.r.l.	04051290378	133.952,00	133.952,00	Risorse PNRR GOL
2024-21597/RR	EA1D24000320006	324	Nuovo Cescof Emilia-Romagna s.c.r.l.	04051290378	32.864,00	32.864,00	Risorse PNRR GOL
2024-21519/RR	EA1D24000240006	1180	TECHNE Società consortile a responsabilità limitata	02604400404	514.359,00	514.359,00	Risorse PNRR GOL
2024-21520/RR	EA1D24000250006	1180	TECHNE Società consortile a responsabilità limitata	02604400404	373.464,00	373.464,00	Risorse PNRR GOL
2024-21521/RR	EA1D24000260006	1180	TECHNE Società consortile a responsabilità limitata	02604400404	209.508,00	209.508,00	Risorse PNRR GOL
2024-21633/RR	EA1D24000510006	4220	Formindustria Emilia-Romagna Soc. Cons. a r.l.	02261631200	246.024,00	246.024,00	Risorse PNRR GOL
2024-21634/RR	EA1D24000520006	4220	Formindustria Emilia-Romagna Soc. Cons. a r.l.	02261631200	66.976,00	66.976,00	Risorse PNRR GOL
2024-21635/RR	EA1D24000530006	4220	Formindustria Emilia-Romagna Soc. Cons. a r.l.	02261631200	18.486,00	18.486,00	Risorse PNRR GOL
2024-21556/RR	EA1D24000270006	8589	UMANA S.P.A.	05391311007	1.781.262,00	1.781.262,00	Risorse PNRR GOL
2024-21557/RR	EA1D24000280006	8589	UMANA S.P.A.	05391311007	638.456,00	638.456,00	Risorse PNRR GOL
2024-21558/RR	EA1D24000290006	8589	UMANA S.P.A.	05391311007	198.211,00	198.211,00	Risorse PNRR GOL
2024-21653/RR	EA1D24000630006	8663	PROMIMPRESA SOCIETA' BENEFIT S.R.L.	01676690856	56.079,00	56.079,00	Risorse PNRR GOL
2024-21654/RR	EA1D24000640006	8663	PROMIMPRESA SOCIETA' BENEFIT S.R.L.	01676690856	16.744,00	16.744,00	Risorse PNRR GOL
2024-21655/RR	EA1D24000650006	8663	PROMIMPRESA SOCIETA' BENEFIT S.R.L.	01676690856	7.189,00	7.189,00	Risorse PNRR GOL
2024-21503/RR	EA1D24000180006	9025	LAVOROPIU' S.P.A. AGENZIA PER IL LAVORO	04860690488	1.118.565,00	1.118.565,00	Risorse PNRR GOL
2024-21504/RR	EA1D24000190006	9025	LAVOROPIU' S.P.A. AGENZIA PER IL LAVORO	04860690488	422.240,00	422.240,00	Risorse PNRR GOL
2024-21505/RR	EA1D24000200006	9025	LAVOROPIU' S.P.A. AGENZIA PER IL LAVORO	04860690488	132.483,00	132.483,00	Risorse PNRR GOL
2024-21703/RR	EA1D24000780006	9158	ADECCO ITALIA SPA CON SOCIO UNICO	13366030156	1.327.806,00	1.327.806,00	Risorse PNRR GOL
2024-21704/RR	EA1D24000790006	9158	ADECCO ITALIA SPA CON SOCIO UNICO	13366030156	359.632,00	359.632,00	Risorse PNRR GOL
2024-21705/RR	EA1D24000800006	9158	ADECCO ITALIA SPA CON SOCIO UNICO	13366030156	100.646,00	100.646,00	Risorse PNRR GOL
2024-21696/RR	EA1D24000750006	9165	GI GROUP S.P.A.	11629770154	946.710,00	946.710,00	Risorse PNRR GOL
2024-21697/RR	EA1D24000760006	9165	GI GROUP S.P.A.	11629770154	284.648,00	284.648,00	Risorse PNRR GOL
2024-21698/RR	EA1D24000770006	9165	GI GROUP S.P.A.	11629770154	86.268,00	86.268,00	Risorse PNRR GOL
2024-21608/RR	EA1D24000390006	9166	MANPOWER S.R.L.	11947650153	1.247.607,00	1.247.607,00	Risorse PNRR GOL
2024-21609/RR	EA1D24000400006	9166	MANPOWER S.R.L.	11947650153	388.752,00	388.752,00	Risorse PNRR GOL
2024-21610/RR	EA1D24000410006	9166	MANPOWER S.R.L.	11947650153	133.510,00	133.510,00	Risorse PNRR GOL
2024-21670/RR	EA1D24000720006	9216	ORIENTA S.P.A. - SOCIETA' BENEFIT CON SOCIO UNICO	05819501007	353.358,00	353.358,00	Risorse PNRR GOL
2024-21671/RR	EA1D24000730006	9216	ORIENTA S.P.A. - SOCIETA' BENEFIT CON SOCIO UNICO	05819501007	139.048,00	139.048,00	Risorse PNRR GOL
2024-21672/RR	EA1D24000740006	9216	ORIENTA S.P.A. - SOCIETA' BENEFIT CON SOCIO UNICO	05819501007	48.269,00	48.269,00	Risorse PNRR GOL
2024-21598/RR	EA1D24000330006	9217	RANDSTAD ITALIA S.P.A. - SOCIETA' UNIPERSONALE	12730090151	612.648,00	612.648,00	Risorse PNRR GOL
2024-21599/RR	EA1D24000340006	9217	RANDSTAD ITALIA S.P.A. - SOCIETA' UNIPERSONALE	12730090151	175.448,00	175.448,00	Risorse PNRR GOL
2024-21600/RR	EA1D24000350006	9217	RANDSTAD ITALIA S.P.A. - SOCIETA' UNIPERSONALE	12730090151	48.269,00	48.269,00	Risorse PNRR GOL
2024-21762/RR	EA1D24000900006	9232	ARCHIMEDE SOCIETA' PER AZIONI CON SOCIO UNICO	02104290354	586.116,00	586.116,00	Risorse PNRR GOL
2024-21763/RR	EA1D24000910006	9232	ARCHIMEDE SOCIETA' PER AZIONI CON SOCIO UNICO	02104290354	222.768,00	222.768,00	Risorse PNRR GOL
2024-21764/RR	EA1D24000920006	9232	ARCHIMEDE SOCIETA' PER AZIONI CON SOCIO UNICO	02104290354	80.106,00	80.106,00	Risorse PNRR GOL
2024-21640/RR	EA1D24000570006	9274	DEMETRA FORMAZIONE S.R.L. A SOCIO UNICO	02493650358	147.132,00	147.132,00	Risorse PNRR GOL
2024-21641/RR	EA1D24000580006	9274	DEMETRA FORMAZIONE S.R.L. A SOCIO UNICO	02493650358	40.768,00	40.768,00	Risorse PNRR GOL
2024-21642/RR	EA1D24000590006	9274	DEMETRA FORMAZIONE S.R.L. A SOCIO UNICO	02493650358	16.432,00	16.432,00	Risorse PNRR GOL

2024-21714/RER	EA1D24000840006	9283	ETICA S.P.A.	12720200158	326.223,00	326.223,00	Risorse PNRR GOL
2024-21715/RER	EA1D24000850006	9283	ETICA S.P.A.	12720200158	109.928,00	109.928,00	Risorse PNRR GOL
2024-21716/RER	EA1D24000860006	9283	ETICA S.P.A.	12720200158	24.648,00	24.648,00	Risorse PNRR GOL
2024-21215/RER	EA1D24000900006	9287	TEMPI MODERNI S.P.A.	04330930266	366.624,00	366.624,00	Risorse PNRR GOL
2024-21216/RER	EA1D24000100006	9287	TEMPI MODERNI S.P.A.	04330930266	160.888,00	160.888,00	Risorse PNRR GOL
2024-21217/RER	EA1D24000110006	9287	TEMPI MODERNI S.P.A.	04330930266	44.161,00	44.161,00	Risorse PNRR GOL
2024-21659/RER	EA1D24000690006	11064	WINNER MESTIERI EMILIA ROMAGNA S.C.S.	03479051207	249.642,00	249.642,00	Risorse PNRR GOL
2024-21660/RER	EA1D24000700006	11064	WINNER MESTIERI EMILIA ROMAGNA S.C.S.	03479051207	212.576,00	212.576,00	Risorse PNRR GOL
2024-21661/RER	EA1D24000710006	11064	WINNER MESTIERI EMILIA ROMAGNA S.C.S.	03479051207	100.646,00	100.646,00	Risorse PNRR GOL
2024-21227/RER	EA1D24000120006	13632	AK GROUP S.R.L. A SOCIO UNICO	10906000962	290.646,00	290.646,00	Risorse PNRR GOL
2024-21228/RER	EA1D24000130006	13632	AK GROUP S.R.L. A SOCIO UNICO	10906000962	160.160,00	160.160,00	Risorse PNRR GOL
2024-21229/RER	EA1D24000140006	13632	AK GROUP S.R.L. A SOCIO UNICO	10906000962	55.458,00	55.458,00	Risorse PNRR GOL
2024-21627/RER	EA1D24000450006	14341	CNA FORMAZIONE EMILIA - ROMAGNA S.R.L.	03990021200	494.460,00	494.460,00	Risorse PNRR GOL
2024-21628/RER	EA1D24000460006	14341	CNA FORMAZIONE EMILIA - ROMAGNA S.R.L.	03990021200	193.648,00	193.648,00	Risorse PNRR GOL
2024-21629/RER	EA1D24000470006	14341	CNA FORMAZIONE EMILIA - ROMAGNA S.R.L.	03990021200	92.430,00	92.430,00	Risorse PNRR GOL
2024-22070/RER	EA1D24001000001	12016	GESFOR S. R.L.	07297670635	239.994,00	239.994,00	Risorse PNRR GOL
2024-22071/RER	EA1D24001010001	12016	GESFOR S. R.L.	07297670635	109.200,00	109.200,00	Risorse PNRR GOL
2024-22072/RER	EA1D24001020001	12016	GESFOR S. R.L.	07297670635	31.837,00	31.837,00	Risorse PNRR GOL
Totale finanziamento imprese					18.835.799,00	18.835.799,00	
Totale finanziamento					23.366.847,00	23.366.847,00	

REGIONE EMILIA-ROMAGNA

DETERMINAZIONE DEL RESPONSABILE AREA INTERVENTI FORMATIVI E PER L'OCCUPAZIONE 2
DICEMBRE 2024, N. 26247

Attribuzione di n.9 assegni formativi (voucher) a favore degli apprendisti frequentanti il percorso formativo Rif.PA 19182/RER, approvato dalla determinazione dirigenziale n.11326/2023, per il conseguimento di un Certificato di Specializzazione Tecnica Superiore - IFTS - di cui all'art. 43 del D.Lgs. 81/2015, in attuazione dell'Allegato 4 di cui alla deliberazione di Giunta regionale n. 957/2022. C.U.P. N. E82B22000650001

LA DIRIGENTE FIRMATARIA

(omissis)

determina

1. di procedere, in attuazione della Deliberazione di Giunta regionale n.957/2022, all'attribuzione di complessivi n.9 assegni formativi (voucher), con l'obiettivo di sostenere il costo della componente formativa esterna all'impresa, agli apprendisti riportati nell'Allegato 1), parte integrante e sostanziale al presente provvedimento, occupati con contratto di Apprendistato e frequentanti l'attività formativa, identificata con Rif.PA 2022-19182/RER a titolarità di I.F.O.A. - Istituto Formazione Operatori Aziendali (cod.org. 295), per il conseguimento di un Certificato di Specializzazione Tecnica Superiore in "Tecniche per la progettazione e lo sviluppo di applicazioni informatiche", la cui realizzazione è stata autorizzata con la Determinazione dirigenziale n.11326/2023;

2. di procedere altresì, al finanziamento degli assegni formativi (voucher) di importo pari ad euro 4.000,00 ciascuno, a favore di I.F.O.A. - Istituto Formazione Operatori Aziendali (cod.org. 295), in nome e per conto degli assegnatari elencati nell'Allegato 1), parte integrante e sostanziale del presente provvedimento, per un importo totale di euro 36.000,00, a valere sulle risorse finanziarie nazionali finalizzate al finanziamento di attività di formazione nell'esercizio dell'apprendistato;

3. di imputare contabilmente, secondo quanto previsto dall'Allegato 1), parte integrante e sostanziale del presente atto, la somma complessiva di euro 36.000,00, a favore di I.F.O.A. - Istituto Formazione Operatori Aziendali (cod.org. 295), codice fiscale 00453310351 con sede legale sita in Reggio nell'Emilia, quale Soggetto titolare del percorso formativo, in nome e per conto degli Apprendisti di cui al precedente punto 1., registrata al n.3024010510 di impegno sul capitolo U75664 "Assegnazione agli Enti di formazione per interventi finalizzati all'obbligo di frequenza di attività formative (art. 68, L. 17 maggio 1999, n.144; art. 1, D.lgs. 15 aprile 2005, n.76) – Mezzi statali.", del bilancio finanziario gestionale 2024-2026, anno di previsione 2024, approvato con Deliberazione di Giunta regionale n.2291/2023 e ss.mm.ii., dotato della necessaria disponibilità ed in relazione al quale, in attuazione del D.lgs.118/2011 e ss.mm.ii., la stringa concernente la codificazione della transazione elementare, risulta essere la seguente:

Capitolo	Missione	Programma	Cod. Ec.	COFOG	Trans.UE	SIOPE	C.I. spesa	Gest.ord.
U75664	15	02	U.1.04.04.01.001	09.3	8	1040401001	3	3

rinviano all'Allegato 1) parte integrante e sostanziale del presente provvedimento per quanto concerne il codice C.U.P.;

4. che, per quanto concerne le risorse di cui al presente provvedimento, non si procederà all'accertamento delle entrate poiché l'impegno di cui al punto 3. trova copertura in entrate già accertate e riscosse;

5. che l'erogazione degli assegni formativi, (voucher), dovuti ad I.F.O.A. - Istituto Formazione Operatori Aziendali (cod.org. 295), in nome e per conto degli Apprendisti di cui al punto 1. del presente provvedimento, in quanto Soggetto attuatore delle attività formative, avverrà secondo le modalità indicate al punto I.2 "Richiesta erogazione del voucher di accompagnamento/personalizzazione e del voucher formativo" dell'Invito di cui all'Allegato 4), parte integrante e sostanziale della citata Deliberazione n.957/2022, secondo le modalità previste dalla Deliberazione di Giunta regionale n.1859/2016 per quanto applicabile e della Deliberazione di Giunta regionale n.1276/2024, nonché ai sensi delle disposizioni previste dal D.lgs. n.118/2011 e ss.mm.ii.;

6. che si provvederà agli obblighi di pubblicazione previsti dall'art. 26 comma 2 del D.lgs. n.33 del 2013 e alle ulteriori pubblicazioni, ai sensi dell'art. 7 bis del medesimo Decreto, secondo quanto previsto nel PIAO 2024-2026 e nella Direttiva di indirizzi interpretativi degli obblighi di pubblicazione;

7. di pubblicare, per estratto, la presente Determinazione nel Bollettino Ufficiale della Regione Emilia-Romagna Telematico e sul sito <http://formazione.lavoro.regione.emilia-romagna.it>.

La Responsabile di Area
Francesca Ragazzini

Soggetto Attuatore: Ente		Soggetto Attuatore		Codice Fiscale Ente	Apprendista	Certificato IFTS	CUP	Finanziamento pubblico	Capitolo U75664
2022-19182/RER	295	I.F.O.A. - Istituto Formazione Operatori Aziendali	I.F.O.A. - Istituto Formazione Operatori Aziendali	00453310351	ABOUEIMAY ELSAYED ABDELMONEM ELSAYE	Tecniche per la progettazione e lo sviluppo di applicazioni informatiche	E82B22000650001	4.000,00	4.000,00
2022-19182/RER	295	I.F.O.A. - Istituto Formazione Operatori Aziendali	I.F.O.A. - Istituto Formazione Operatori Aziendali	00453310351	BADIALI VALENTINA	Tecniche per la progettazione e lo sviluppo di applicazioni informatiche	E82B22000650001	4.000,00	4.000,00
2022-19182/RER	295	I.F.O.A. - Istituto Formazione Operatori Aziendali	I.F.O.A. - Istituto Formazione Operatori Aziendali	00453310351	BERSELLI LEONARDO	Tecniche per la progettazione e lo sviluppo di applicazioni informatiche	E82B22000650001	4.000,00	4.000,00
2022-19182/RER	295	I.F.O.A. - Istituto Formazione Operatori Aziendali	I.F.O.A. - Istituto Formazione Operatori Aziendali	00453310351	DA SILVA MICHELANGELO	Tecniche per la progettazione e lo sviluppo di applicazioni informatiche	E82B22000650001	4.000,00	4.000,00
2022-19182/RER	295	I.F.O.A. - Istituto Formazione Operatori Aziendali	I.F.O.A. - Istituto Formazione Operatori Aziendali	00453310351	GAMBETTI LUCA	Tecniche per la progettazione e lo sviluppo di applicazioni informatiche	E82B22000650001	4.000,00	4.000,00
2022-19182/RER	295	I.F.O.A. - Istituto Formazione Operatori Aziendali	I.F.O.A. - Istituto Formazione Operatori Aziendali	00453310351	MARCHESINI GIACOMO	Tecniche per la progettazione e lo sviluppo di applicazioni informatiche	E82B22000650001	4.000,00	4.000,00
2022-19182/RER	295	I.F.O.A. - Istituto Formazione Operatori Aziendali	I.F.O.A. - Istituto Formazione Operatori Aziendali	00453310351	PULEO FABIO	Tecniche per la progettazione e lo sviluppo di applicazioni informatiche	E82B22000650001	4.000,00	4.000,00
2022-19182/RER	295	I.F.O.A. - Istituto Formazione Operatori Aziendali	I.F.O.A. - Istituto Formazione Operatori Aziendali	00453310351	VERRINI FEDERICO	Tecniche per la progettazione e lo sviluppo di applicazioni informatiche	E82B22000650001	4.000,00	4.000,00
2022-19182/RER	295	I.F.O.A. - Istituto Formazione Operatori Aziendali	I.F.O.A. - Istituto Formazione Operatori Aziendali	00453310351	ZAGHOU ANIKHALIL	Tecniche per la progettazione e lo sviluppo di applicazioni informatiche	E82B22000650001	4.000,00	4.000,00
Totale Voucher							36.000,00		36.000,00
Totale Voucher IFOA								36.000,00	

REGIONE EMILIA-ROMAGNA

DETERMINAZIONE DEL RESPONSABILE AREA INTERVENTI FORMATIVI E PER L'OCCUPAZIONE 4
DICEMBRE 2024, N. 26524

Finanziamento (PR FSE+ 2021/2027) operazioni per rendere disponibili misure di formazione permanente e di formazione continua a sostegno dell'innovazione, della sostenibilità e della competitività delle filiere produttive regionali presentate a valere sull'avviso allegato 1 alla DGR n. 774/2024 e approvate con DGR n. 1914/2024.

Primo provvedimento

LA DIRIGENTE FIRMATARIA

(omissis)

determina

per le motivazioni espresse in premessa:

1. di procedere, quale primo provvedimento in attuazione della deliberazione di Giunta regionale n.1914/2024, parte integrante e sostanziale della stessa delibera, al finanziamento ed all'assunzione dei relativi impegni di spesa a favore dei soggetti titolari delle n. 111 operazioni riportate nell'Allegato 1), parte integrante e sostanziale del presente atto, per un costo totale di euro 10.908.412,00 e per un finanziamento pubblico di pari importo che trovano copertura rispettivamente per euro 5.454.206,00 PR FSE+ priorità 2 Istruzione e Formazione - Obiettivo specifico g) ed euro 5.454.206,00 PR FSE+ Priorità 1. Occupazione. Obiettivo specifico d), dando atto che le restanti n. 15 operazioni, a titolarità di Nuovo Cescot Emilia-Romagna s.c.r.l. (cod. org. 324), ZENIT S.R.L. (cod. org. 8858) e Centoform S.r.l. (cod. org. 3189), verranno finanziate con proprio successivo provvedimento al verificarsi delle condizioni di validità del documento unico di regolarità contributiva e della normativa antimafia;

2. che per Sviluppo PMI S.r.l. (cod. org. 8853), LEN SOC. COOP. (cod. org. 8655), Cisita Parma S.C. a R.L. (cod. org. 504), DEMETRA FORMAZIONE S.R.L. (cod.org. 9274), Fondazione ENAIP Don Eleuterio Agostini (cod. org. 3890), IAL - Innovazione Apprendimento Lavoro - Emilia Romagna - S.r.l. Impresa Sociale (cod. org. 260) e W. TRAINING S.R.L. (cod.org. 9211) sono in corso di acquisizione le informazioni previste dalla normativa antimafia, da parte del Settore "Affari generali e giuridici, strumenti finanziari, regolazione, accreditamenti" e ricorrono le condizioni di cui al comma 3 dell'art. 92 del citato D.lgs. n. 159/2011 e ss.mm.ii., essendo decorsi, dal ricevimento della richiesta da parte della Prefettura, i termini in esso previsti, fatta salva la facoltà di revoca prevista dal medesimo comma;

3. di imputare contabilmente, secondo quanto previsto all'Allegato 1) parte integrante e sostanziale del presente atto ed in considerazione della natura giuridica dei beneficiari, la somma complessiva di euro 10.908.412,00 registrata come segue:

- per euro 613.619,10

- quanto ad euro 78.307,26 al n. 3024010666 di impegno sul Capitolo U75431 "ASSEGNAZIONE AGLI ENTI DI FORMAZIONE, ISTITUZIONI E ASSOCIAZIONI SENZA FINI DI LUCRO PER LA REALIZZAZIONE DEL PROGRAMMA REGIONALE EMILIA-ROMAGNA FSE+ 2021-2027 NELL'AMBITO DELL'OBIETTIVO "INVESTIMENTI A FAVORE DELL'OCCUPAZIONE E DELLA CRESCITA" (REGOLAMENTO UE N.1060 DEL 24 GIUGNO 2021; DEC. C(2022) 5300 DEL 18 LUGLIO 2022) - QUOTA UE";

- quanto ad euro 82.222,63 al n. 3024010667 di impegno sul Capitolo U75433 "ASSEGNAZIONE AGLI ENTI DI FORMAZIONE, ISTITUZIONI E ASSOCIAZIONI SENZA FINI DI LUCRO PER LA REALIZZAZIONE DEL PROGRAMMA REGIONALE EMILIA-ROMAGNA FSE+ 2021-2027 NELL'AMBITO DELL'OBIETTIVO "INVESTIMENTI A FAVORE DELL'OCCUPAZIONE E DELLA CRESCITA" (L. 16 APRILE 1987, N.183; L. 30 DICEMBRE 2020 N. 178, ART. 1, COMMI 51-55; DELIBERA CIPESS N. 78 DEL 22 DICEMBRE 2021; DEC. C(2022) 5300 DEL 18 LUGLIO 2022) - QUOTA STATO";

- quanto ad euro 35.238,27 al n. 3024010668 di impegno sul Capitolo U75435 "ASSEGNAZIONE AGLI ENTI DI FORMAZIONE, ISTITUZIONI E ASSOCIAZIONI SENZA FINI DI LUCRO PER LA REALIZZAZIONE DEL PROGRAMMA REGIONALE EMILIA-ROMAGNA FSE+ 2021-2027 NELL'AMBITO DELL'OBIETTIVO "INVESTIMENTI A FAVORE DELL'OCCUPAZIONE E DELLA CRESCITA" (L.R. 30 GIUGNO 2003, N.12; L.R. 1 AGOSTO 2005, N. 17; DEC. C(2022) 5300 DEL 18 LUGLIO 2022) - QUOTA REGIONE";

- quanto ad euro 167.140,38 al n. 3024010669 di impegno sul Capitolo U75693 "ASSEGNAZIONE ALLE IMPRESE PER LA REALIZZAZIONE DEL PROGRAMMA REGIONALE EMILIA-ROMAGNA FSE+ 2021-2027 NELL'AMBITO DELL'OBIETTIVO "INVESTIMENTI A FAVORE DELL'OCCUPAZIONE E DELLA CRESCITA" (REGOLAMENTO UE N. 1060 DEL 24 GIUGNO 2021; DEC. C(2022) 5300 DEL 18 LUGLIO 2022) - QUOTA UE";

- quanto ad euro 175.497,40 al n. 3024010670 di impegno sul Capitolo U75695 "ASSEGNAZIONE ALLE IMPRESE PER LA REALIZZAZIONE DEL PROGRAMMA REGIONALE EMILIA-ROMAGNA FSE+ 2021-2027 NELL'AMBITO DELL'OBIETTIVO "INVESTIMENTI A FAVORE DELL'OCCUPAZIONE E DELLA CRESCITA" (L. 16 APRILE 1987, N. 183; L. 30 DICEMBRE 2020 N. 178, ART. 1, COMMI 51-55; DELIBERA CIPESS N. 78 DEL 22 DICEMBRE 2021; DEC. C(2022) 5300 DEL 18 LUGLIO 2022) - QUOTA STATO";

- quanto ad euro 75.213,16 al n. 3024010671 di impegno sul Capitolo U75712 “ASSEGNAZIONE ALLE IMPRESE PER LA REALIZZAZIONE DEL PROGRAMMA REGIONALE EMILIA-ROMAGNA FSE+2021-2027 NELL'AMBITO DELL'OBIETTIVO "INVESTIMENTI A FAVORE DELL'OCCUPAZIONE E DELLA CRESCITA" (L.R. 30 GIUGNO 2003, N.12; L.R. 1 AGOSTO 2005, N.17; DEC.C(2022) 5300 DEL 18 LUGLIO 2022) - QUOTA REGIONE”,

del bilancio finanziario gestionale 2024 - 2026, anno di previsione 2024, che presenta la necessaria disponibilità, approvato con deliberazione di Giunta Regionale n. 2291/2023 e ss.mm.;

- per euro 8.010.481,14

- quanto ad euro 759.440,91 al n. 3025002421 di impegno sul Capitolo U75431 “ASSEGNAZIONE AGLI ENTI DI FORMAZIONE, ISTITUZIONI E ASSOCIAZIONI SENZA FINI DI LUCRO PER LA REALIZZAZIONE DEL PROGRAMMA REGIONALE EMILIA-ROMAGNA FSE+ 2021-2027 NELL'AMBITO DELL'OBIETTIVO “INVESTIMENTI A FAVORE DELL'OCCUPAZIONE E DELLA CRESCITA" (REGOLAMENTO UE N.1060 DEL 24 GIUGNO 2021; DEC. C(2022) 5300 DEL 18 LUGLIO 2022) - QUOTA UE”;

- quanto ad euro 797.412,96 al n. 3025002422 di impegno sul Capitolo U75433 “ASSEGNAZIONE AGLI ENTI DI FORMAZIONE, ISTITUZIONI E ASSOCIAZIONI SENZA FINI DI LUCRO PER LA REALIZZAZIONE DEL PROGRAMMA REGIONALE EMILIA-ROMAGNA FSE+ 2021-2027 NELL'AMBITO DELL'OBIETTIVO "INVESTIMENTI A FAVORE DELL'OCCUPAZIONE E DELLA CRESCITA" (L. 16 APRILE 1987, N.183; L. 30 DICEMBRE 2020 N. 178, ART. 1, COMMI 51-55; DELIBERA CIPESS N. 78 DEL 22 DICEMBRE 2021; DEC. C(2022) 5300 DEL 18 LUGLIO 2022) - QUOTA STATO”;

- quanto ad euro 341.748,41 al n. 3025002423 di impegno sul Capitolo U75435 “ASSEGNAZIONE AGLI ENTI DI FORMAZIONE, ISTITUZIONI E ASSOCIAZIONI SENZA FINI DI LUCRO PER LA REALIZZAZIONE DEL PROGRAMMA REGIONALE EMILIA-ROMAGNA FSE+ 2021-2027 NELL'AMBITO DELL'OBIETTIVO "INVESTIMENTI A FAVORE DELL'OCCUPAZIONE E DELLA CRESCITA" (L.R. 30 GIUGNO 2003, N.12; L.R. 1 AGOSTO 2005, N. 17; DEC. C(2022) 5300 DEL 18 LUGLIO 2022) - QUOTA REGIONE”;

- quanto ad euro 2.444.751,54 al n. 3025002424 di impegno sul Capitolo U75693 “ASSEGNAZIONE ALLE IMPRESE PER LA REALIZZAZIONE DEL PROGRAMMA REGIONALE EMILIA-ROMAGNA FSE+ 2021-2027 NELL'AMBITO DELL'OBIETTIVO "INVESTIMENTI A FAVORE DELL'OCCUPAZIONE E DELLA CRESCITA" (REGOLAMENTO UE N. 1060 DEL 24 GIUGNO 2021; DEC. C(2022) 5300 DEL 18 LUGLIO 2022) - QUOTA UE”;

- quanto ad euro 2.566.989,12 al n. 3025002425 di impegno sul Capitolo U75695 “ASSEGNAZIONE ALLE IMPRESE PER LA REALIZZAZIONE DEL PROGRAMMA REGIONALE EMILIA-ROMAGNA FSE+ 2021-2027 NELL'AMBITO DELL'OBIETTIVO "INVESTIMENTI A FAVORE DELL'OCCUPAZIONE E DELLA CRESCITA" (L. 16 APRILE 1987, N. 183; L. 30 DICEMBRE 2020 N. 178, ART. 1, COMMI 51-55; DELIBERA CIPESS N. 78 DEL 22 DICEMBRE 2021; DEC. C(2022) 5300 DEL 18 LUGLIO 2022) - QUOTA STATO”;

- quanto ad euro 1.100.138,20 al n. 3025002426 di impegno sul Capitolo U75712 “ASSEGNAZIONE ALLE IMPRESE PER LA REALIZZAZIONE DEL PROGRAMMA REGIONALE EMILIA-ROMAGNA FSE+2021-2027 NELL'AMBITO DELL'OBIETTIVO "INVESTIMENTI A FAVORE DELL'OCCUPAZIONE E DELLA CRESCITA" (L.R. 30 GIUGNO 2003, N.12; L.R. 1 AGOSTO 2005, N.17; DEC.C(2022) 5300 DEL 18 LUGLIO 2022) - QUOTA REGIONE”,

del bilancio finanziario gestionale 2024-2026, anno di previsione 2025, approvato con deliberazione di Giunta regionale n. 2291/2023 e ss.mm., dotato della necessaria disponibilità;

- per euro 2.284.311,76

- quanto ad euro 102.275,03 al n. 3026001290 di impegno sul Capitolo U75431 “ASSEGNAZIONE AGLI ENTI DI FORMAZIONE, ISTITUZIONI E ASSOCIAZIONI SENZA FINI DI LUCRO PER LA REALIZZAZIONE DEL PROGRAMMA REGIONALE EMILIA-ROMAGNA FSE+ 2021-2027 NELL'AMBITO DELL'OBIETTIVO “INVESTIMENTI A FAVORE DELL'OCCUPAZIONE E DELLA CRESCITA" (REGOLAMENTO UE N.1060 DEL 24 GIUGNO 2021; DEC. C(2022) 5300 DEL 18 LUGLIO 2022) - QUOTA UE”;

- quanto ad euro 107.388,77 al n. 3026001291 di impegno sul Capitolo U75433 “ASSEGNAZIONE AGLI ENTI DI FORMAZIONE, ISTITUZIONI E ASSOCIAZIONI SENZA FINI DI LUCRO PER LA REALIZZAZIONE DEL PROGRAMMA REGIONALE EMILIA-ROMAGNA FSE+ 2021-2027 NELL'AMBITO DELL'OBIETTIVO "INVESTIMENTI A FAVORE DELL'OCCUPAZIONE E DELLA CRESCITA" (L. 16 APRILE 1987, N.183; L. 30 DICEMBRE 2020 N. 178, ART. 1, COMMI 51-55; DELIBERA CIPESS N. 78 DEL 22 DICEMBRE 2021; DEC. C(2022) 5300 DEL 18 LUGLIO 2022) - QUOTA STATO”;

- quanto ad euro 46.023,76 al n. 3026001292 di impegno sul Capitolo U75435 “ASSEGNAZIONE AGLI ENTI DI FORMAZIONE, ISTITUZIONI E ASSOCIAZIONI SENZA FINI DI LUCRO PER LA REALIZZAZIONE DEL PROGRAMMA REGIONALE EMILIA-ROMAGNA FSE+ 2021-2027 NELL'AMBITO DELL'OBIETTIVO "INVESTIMENTI A FAVORE DELL'OCCUPAZIONE E DELLA CRESCITA" (L.R. 30 GIUGNO 2003, N.12; L.R. 1 AGOSTO 2005, N. 17; DEC. C(2022) 5300 DEL 18 LUGLIO 2022) - QUOTA REGIONE”;

- quanto ad euro 811.449,68 al n. 3026001293 di impegno sul Capitolo U75693 “ASSEGNAZIONE ALLE IMPRESE PER LA REALIZZAZIONE DEL PROGRAMMA REGIONALE EMILIA-ROMAGNA FSE+ 2021-2027 NELL'AMBITO DELL'OBIETTIVO "INVESTIMENTI A FAVORE DELL'OCCUPAZIONE E DELLA CRESCITA" (REGOLAMENTO UE N. 1060 DEL 24 GIUGNO 2021; DEC. C(2022) 5300 DEL 18 LUGLIO 2022) - QUOTA UE”;
- quanto ad euro 852.022,16 al n. 3026001294 di impegno sul Capitolo U75695 “ASSEGNAZIONE ALLE IMPRESE PER LA REALIZZAZIONE DEL PROGRAMMA REGIONALE EMILIA-ROMAGNA FSE+ 2021-2027 NELL'AMBITO DELL'OBIETTIVO "INVESTIMENTI A FAVORE DELL'OCCUPAZIONE E DELLA CRESCITA" (L. 16 APRILE 1987, N. 183; L. 30 DICEMBRE 2020 N. 178, ART. 1, COMMI 51-55; DELIBERA CIPESS N. 78 DEL 22 DICEMBRE 2021; DEC. C(2022) 5300 DEL 18 LUGLIO 2022) - QUOTA STATO”;
- quanto ad euro 365.152,36 al n. 3026001295 di impegno sul Capitolo U75712 “ASSEGNAZIONE ALLE IMPRESE PER LA REALIZZAZIONE DEL PROGRAMMA REGIONALE EMILIA-ROMAGNA FSE+2021-2027 NELL'AMBITO DELL'OBIETTIVO "INVESTIMENTI A FAVORE DELL'OCCUPAZIONE E DELLA CRESCITA" (L.R. 30 GIUGNO 2003, N.12; L.R. 1 AGOSTO 2005, N.17; DEC.C(2022) 5300 DEL 18 LUGLIO 2022) - QUOTA REGIONE”;

del bilancio finanziario gestionale 2024-2026, anno di previsione 2026, approvato con deliberazione di Giunta regionale n. 2291/2023 e ss.mm., dotato della necessaria disponibilità,

ed in relazione ai quali in attuazione del d.lgs.118/2011, le stringhe concernenti la codificazione della transazione elementare, risultano essere le seguenti:

Capitolo	Missione	Programma	Cod.Ec.	COFOG	Trans. UE	SIOPE	C.I. Spesa	Gestione Ordinaria
U75431	15	03	U.1.04.04.01.001	04.1	3	1040401001	3	3
U75433	15	03	U.1.04.04.01.001	04.1	4	1040401001	3	3
U75435	15	03	U.1.04.04.01.001	04.1	7	1040401001	3	3
U75693	15	03	U.1.04.03.99.999	04.1	3	1040399999	3	3
U75695	15	03	U.1.04.03.99.999	04.1	4	1040399999	3	3
U75712	15	03	U.1.04.03.99.999	04.1	7	1040399999	3	3

rinviano all'Allegato 1) parte integrante e sostanziale del presente atto per quanto concerne i codici C.U.P.;

4. di rinviare a un successivo provvedimento, da adottarsi con cadenza periodica, l'accertamento dei crediti nei confronti dell'Unione Europea e del Ministero dell'Economia e delle Finanze a valere sul Fondo di Rotazione di cui alla Legge 183/1987;

5. di rinviare, per quanto non espressamente previsto dal presente provvedimento e anche relativamente alle modalità di liquidazione dei finanziamenti, alla deliberazione di Giunta regionale n. 1914/2024 nonché alle disposizioni previste dal D.lgs. n. 118/2011 e ss.mm.ii. e dalla deliberazione di Giunta regionale n. 1276/2024;

6. di pubblicare la presente determinazione per estratto nel bollettino Ufficiale della Regione Emilia – Romagna Telematico e sul sito <http://formazionelavoro.regione.emilia-romagna.it>;

7. che si provvederà agli obblighi di pubblicazione previsti dall'art. 26 comma 2 del D.lgs. n. 33 del 2013 e alle ulteriori pubblicazioni, ai sensi dell'art. 7 bis del medesimo Decreto, secondo quanto previsto nel PIAO 2024-2026 e nella direttiva di indirizzi interpretativi degli obblighi di pubblicazione.

La Responsabile di Area
Francesca Ragazzini

Az.	Rif. PA	CUP	Col. Ob.	Soggetto attuatore ENTE	Codice Misura	Finanziamento pubblico	Carica di Finanziamento	Esercizio 2024	Cap. U7431	Cap. U7433	Cap. U7435	Esercizio 2025	Cap. U7431	Cap. U7433	Cap. U7435	Esercizio 2026	Cap. U7431	Cap. U7433	Cap. U7435
1.	2024-2272/NER	ED02406350009	6548	CONSORZIO FORMEDIL EMILIA-ROMAGNA	92047970378	180.000,00	FISE 2, Finanziamento e formazione	4.296,00	1.714,40	1.604,32	773,28	198.133,00	63.253,20	66.415,96	26.463,84	17.271,00	7.026,40	7.379,82	3.162,79
1.	2024-2273/NER	ED02406350009	2951	F.O.A. Istituto Formazione Operatori Generali	00453310351	120.000,00	FISE 2, Finanziamento e formazione	12.900,00	4.800,00	5.940,00	2.160,00	100.000,00	43.200,00	45.300,00	19.440,00	-	-	-	-
1.	2024-2272/NER	ED02406350009	2951	F.O.A. Istituto Formazione Operatori Generali	00453310351	200.000,00	FISE 2, Finanziamento e formazione	20.000,00	8.000,00	8.400,00	3.800,00	180.000,00	72.000,00	75.600,00	32.400,00	-	-	-	-
1.	2024-2273/NER	ED02406350009	2951	F.O.A. Istituto Formazione Operatori Generali	00453310351	100.000,00	FISE 2, Finanziamento e formazione	10.000,00	4.000,00	4.200,00	1.800,00	90.000,00	36.000,00	37.800,00	16.200,00	-	-	-	-
1.	2024-2272/NER	ED02406350009	2951	F.O.A. Istituto Formazione Operatori Generali	00453310351	100.000,00	FISE 2, Finanziamento e formazione	10.000,00	4.000,00	4.200,00	1.800,00	90.000,00	36.000,00	37.800,00	16.200,00	-	-	-	-
1.	2024-2273/NER	ED02406350009	2951	F.O.A. Istituto Formazione Operatori Generali	00453310351	100.000,00	FISE 2, Finanziamento e formazione	10.000,00	4.000,00	4.200,00	1.800,00	90.000,00	36.000,00	37.800,00	16.200,00	-	-	-	-
1.	2024-2272/NER	ED02406350009	2951	F.O.A. Istituto Formazione Operatori Generali	00453310351	60.000,00	FISE 2, Finanziamento e formazione	9.164,16	3.665,68	3.848,95	1.640,55	41.298,72	16.495,49	17.202,26	7.422,97	9.997,12	3.888,95	4.020,79	1.727,48
1.	2024-2273/NER	ED02406350009	2951	F.O.A. Istituto Formazione Operatori Generali	00453310378	60.000,00	FISE 2, Finanziamento e formazione	2.864,00	1.145,60	1.202,88	515,52	51.028,56	20.210,82	21.421,16	9.164,78	6.092,44	2.413,78	2.565,95	1.099,70
1.	2024-2272/NER	ED02406350009	3990	FONDAZIONE ENAP DON ELEUTERO AGOSTINI	01095903032	148.029,00	FISE 2, Finanziamento e formazione	-	-	-	-	93.990,00	37.200,00	39.600,00	16.740,00	62.293,90	24.811,60	26.051,18	11.166,22
1.	2024-2273/NER	ED02406350009	11	Associazione Emiliana - Romagna di centri autonomi di formazione professionale - A.E.C.A.	80090410376	200.000,00	FISE 2, Finanziamento e formazione	25.000,00	10.000,00	10.500,00	4.500,00	135.000,00	54.000,00	56.700,00	24.300,00	40.000,00	16.000,00	16.800,00	7.200,00
2.	2024-2268/NER	ED02406371009	6548	CONSORZIO FORMEDIL EMILIA-ROMAGNA	92047970378	140.000,00	FISE +1, Occupazione	2.880,00	1.072,00	1.128,60	482,40	123.888,00	49.435,20	51.906,96	22.245,84	13.132,00	5.462,80	5.767,44	2.471,76
2.	2024-2271/NER	ED02406348009	2951	F.O.A. Istituto Formazione Operatori Generali	00453310351	110.000,00	FISE +1, Occupazione	11.000,00	4.400,00	4.620,00	1.980,00	99.000,00	39.600,00	41.580,00	17.820,00	-	-	-	-
2.	2024-2271/NER	ED02406350009	2951	F.O.A. Istituto Formazione Operatori Generali	00453310351	182.000,00	FISE +1, Occupazione	18.200,00	7.280,00	7.644,00	3.276,00	143.800,00	65.520,00	68.796,00	29.484,00	-	-	-	-
2.	2024-2272/NER	ED02406351009	2951	F.O.A. Istituto Formazione Operatori Generali	00453310351	90.000,00	FISE +1, Occupazione	9.000,00	3.600,00	3.792,00	1.620,00	81.000,00	32.400,00	34.620,00	14.580,00	-	-	-	-
2.	2024-2272/NER	ED02406350009	2951	F.O.A. Istituto Formazione Operatori Generali	00453310351	90.000,00	FISE +1, Occupazione	9.000,00	3.600,00	3.792,00	1.620,00	81.000,00	32.400,00	34.620,00	14.580,00	-	-	-	-
2.	2024-2273/NER	ED02406350009	2951	F.O.A. Istituto Formazione Operatori Generali	00453310378	56.000,00	FISE +1, Occupazione	7.282,00	2.852,80	3.004,4	1.238,76	46.638,00	18.255,20	19.167,46	8.214,84	1.980,00	762,20	831,60	356,40
2.	2024-2273/NER	ED02406350009	2951	F.O.A. Istituto Formazione Operatori Generali	01095903032	116.150,00	FISE +1, Occupazione	-	-	-	-	70.880,00	28.596,00	29.773,50	12.760,20	47.260,00	16.864,00	19.846,20	6.506,80
2.	2024-2273/NER	ED02406358009	11	Associazione Emiliana - Romagna di centri autonomi di formazione professionale - A.E.C.A.	80090410376	181.450,00	FISE +1, Occupazione	22.000,00	8.800,00	9.240,00	3.960,00	134.000,00	53.600,00	56.250,00	24.160,00	26.560,00	10.220,00	10.731,00	4.596,00
3.	2024-2268/NER	ED02406350009	6548	CONSORZIO FORMEDIL EMILIA-ROMAGNA	92047970378	40.000,00	FISE +1, Occupazione	7.900,00	2.800,00	2.940,00	1.260,00	20.000,00	8.000,00	8.400,00	3.600,00	13.000,00	5.300,00	5.460,00	2.340,00
3.	2024-2271/NER	ED02406348009	2951	F.O.A. Istituto Formazione Operatori Generali	00453310351	10.000,00	FISE +1, Occupazione	1.000,00	400,00	420,00	180,00	9.000,00	3.600,00	3.780,00	1.620,00	-	-	-	-
3.	2024-2272/NER	ED02406350009	2951	F.O.A. Istituto Formazione Operatori Generali	00453310351	10.000,00	FISE +1, Occupazione	1.000,00	720,00	756,00	324,00	16.200,00	6.480,00	6.840,00	2.916,00	-	-	-	-
3.	2024-2272/NER	ED02406351009	2951	F.O.A. Istituto Formazione Operatori Generali	00453310351	10.000,00	FISE +1, Occupazione	1.000,00	400,00	420,00	180,00	9.000,00	3.600,00	3.780,00	1.620,00	-	-	-	-
3.	2024-2273/NER	ED02406350009	2951	F.O.A. Istituto Formazione Operatori Generali	00453310378	5.000,00	FISE +1, Occupazione	1.000,00	400,00	420,00	180,00	3.000,00	1.200,00	1.260,00	540,00	1.000,00	400,00	420,00	180,00

AN.	RI/PA	CUP	Cat. Org.	Soggetto attuatore MIPRESA	Calce fiscale	Finanziamento pubblico	Geniale di Finanziamento	Esercizio 2024	Cap. U/1963	Cap. U/1969	Cap. U/1972	Esercizio 2025	Cap. U/1963	Cap. U/1969	Cap. U/1972	Esercizio 2026	Cap. U/1963	Cap. U/1969	Cap. U/1972	Esercizio 2027	Cap. U/1963	Cap. U/1969	Cap. U/1972		
3	2024- Z270/NER	ED024000500009	3800	FONDAZIONE EMAP DON ELEUTERO AGOSTINI	01959980352	34.879,00	F/SEC 1 - Occupazione	-	-	-	-	24.000,00	9.000,00	10.000,00	4.320,00	12.079,00	5.101,00	5.400,18	2.318,22						
3	2024- Z270/NER	ED024000500009	11	Associazione Emila - Romagna di Genitori autonomi di Istruzione P. d'Asilo/Asili - A.I.E.C.A.	802904103176	14.800,00	F/SEC 1 - Occupazione	2.000,00	800,00	840,00	300,00	14.800,00	5.700,00	6.600,00	2.801,00	2.000,00	800,00	840,00	300,00						
				TOTALE ENTI		2.350.050,00		193.198,16	76.307,26	82.222,63	35.230,27	1.698.602,28	759.340,91	797.412,96	341.746,41	256.097,56	102.275,03	107.580,77	46.023,76						
1	2024- Z268/NER	ED024000350009	8651	LEARNING EDUCATION NETWORK SOCIETA' COOPERATIVA	0256640342	217.280,00	F/SEC 2 - Istruzione e Formazione	32.283,00	13.037,20	13.689,00	5.866,74	129.280,00	51.716,00	54.301,60	23.272,20	66.407,20	22.162,80	23.270,94	9.972,26						
1	2024- Z268/NER	ED024000350009	504	CRIFA PARMAS sasl	82055503345	76.710,00	F/SEC 2 - Istruzione e Formazione	7.200,00	3.000,00	3.150,00	60.710,00	24.284,00	25.488,20	10.027,80	7.500,00	3.000,00	3.150,00	1.350,00							
1	2024- Z268/NER	ED024000350009	4220	Farmindustria Emila Romagna Soc. Cons. a.r.l.	02251631200	300.000,00	F/SEC 2 - Istruzione e Formazione	16.667,00	6.668,80	7.000,14	200.000,00	80.000,00	84.000,00	38.000,00	83.333,00	33.333,20	34.999,86	14.999,94							
1	2024- Z268/NER	ED024000350009	4220	Farmindustria Emila Romagna Soc. Cons. a.r.l.	02251631200	224.000,00	F/SEC 2 - Istruzione e Formazione	12.444,00	4.977,60	5.229,48	149.334,00	59.733,60	62.720,28	26.880,12	62.222,00	24.888,90	26.133,24	11.180,98							
1	2024- Z268/NER	ED024000350009	4220	Farmindustria Emila Romagna Soc. Cons. a.r.l.	02251631200	140.000,00	F/SEC 2 - Istruzione e Formazione	7.778,00	3.111,20	3.298,76	93.333,00	37.333,20	39.999,06	16.799,94	38.089,30	15.555,00	16.333,30	7.000,02							
1	2024- Z268/NER	ED024000350009	4220	Farmindustria Emila Romagna Soc. Cons. a.r.l.	02251631200	112.000,00	F/SEC 2 - Istruzione e Formazione	6.222,00	2.488,80	2.613,24	74.667,00	29.668,80	31.360,14	13.440,08	31.111,00	12.444,00	13.066,62	5.999,88							
1	2024- Z268/NER	ED024000350009	9274	DIBENTRA FORMAZIONE S.R.L. A.SOCIO UNICO	02493030358	73.517,00	F/SEC 2 - Istruzione e Formazione	-	-	-	60.233,60	24.107,14	25.306,37	10.845,63	16.062,40	6.035,38	6.326,63	2.771,41							
1	2024- Z268/NER	ED024000350009	9274	DIBENTRA FORMAZIONE S.R.L. A.SOCIO UNICO	02493030358	92.400,00	F/SEC 2 - Istruzione e Formazione	-	-	-	73.292,00	29.588,00	31.048,40	13.305,60	18.480,20	7.262,20	7.767,60	3.326,40							
1	2024- Z268/NER	ED024000350009	249	FORMART Social Cooperativa a.r.l.	0426000379	280.000,00	F/SEC 2 - Istruzione e Formazione	1.000,00	400,00	420,00	207.000,00	82.600,00	86.940,00	37.260,00	62.000,00	20.800,00	21.840,00	9.380,00							
1	2024- Z268/NER	ED024000350009	249	FORMART Social Cooperativa a.r.l.	0426000379	230.000,00	F/SEC 2 - Istruzione e Formazione	1.000,00	400,00	420,00	183.000,00	73.200,00	78.800,00	32.540,00	46.000,00	16.400,00	18.320,00	8.280,00							
1	2024- Z268/NER	ED024000350009	249	FORMART Social Cooperativa a.r.l.	0426000379	210.000,00	F/SEC 2 - Istruzione e Formazione	1.000,00	400,00	420,00	167.000,00	66.000,00	70.140,00	30.060,00	42.000,00	16.800,00	17.640,00	7.560,00							
1	2024- Z270/NER	ED024000220009	14341	CMF FORMAZIONE EMILIA - ROMAGNA S.R.L.	0390001200	200.000,00	F/SEC 2 - Istruzione e Formazione	10.000,00	4.000,00	4.200,00	140.000,00	56.000,00	58.800,00	25.200,00	60.000,00	20.000,00	21.000,00	9.000,00							
1	2024- Z270/NER	ED024000220009	14341	CMF FORMAZIONE EMILIA - ROMAGNA S.R.L.	0390001200	100.000,00	F/SEC 2 - Istruzione e Formazione	5.000,00	2.000,00	2.100,00	70.000,00	28.000,00	29.400,00	12.600,00	26.000,00	10.000,00	10.500,00	4.500,00							
1	2024- Z270/NER	ED024000220009	14341	CMF FORMAZIONE EMILIA - ROMAGNA S.R.L.	0390001200	100.000,00	F/SEC 2 - Istruzione e Formazione	5.000,00	2.000,00	2.100,00	70.000,00	28.000,00	29.400,00	12.600,00	26.000,00	10.000,00	10.500,00	4.500,00							

2	2024	ED102400250009	14341	CMA FORMAZIONE EMILIA - ROMAGNA S.R.L.	0399001200	90.000,00	FSE + 1	4.500,00	1.800,00	1.890,00	810,00	59.500,00	23.000,00	24.570,00	10.530,00	27.000,00	10.800,00	11.340,00	4.890,00
2	2024	ED102400310009	14341	CMA FORMAZIONE EMILIA - ROMAGNA S.R.L.	0399001200	90.000,00	FSE + 1	4.500,00	1.800,00	1.890,00	810,00	59.500,00	23.000,00	24.570,00	10.530,00	27.000,00	10.800,00	11.340,00	4.890,00
2	2024	ED102400320009	14341	CMA FORMAZIONE EMILIA - ROMAGNA S.R.L.	0399001200	90.000,00	FSE + 1	4.500,00	1.800,00	1.890,00	810,00	59.500,00	23.000,00	24.570,00	10.530,00	27.000,00	10.800,00	11.340,00	4.890,00
2	2024	ED102400270009	14341	CMA FORMAZIONE EMILIA - ROMAGNA S.R.L.	0399001200	130.000,00	FSE + 1	6.500,00	2.700,00	2.890,00	1.200,00	89.700,00	35.800,00	37.670,00	16.160,00	44.600,00	16.500,00	17.380,00	7.450,00
2	2024	ED102400330009	260	RL Innovazione Agreements Lavoro Emilia Romagna S.r.l. Impresa Sociale	80051110377	110.000,00	FSE + 1	6.000,00	2.400,00	2.520,00	1.050,00	74.000,00	29.600,00	31.060,00	13.320,00	30.000,00	12.600,00	12.600,00	5.400,00
2	2024	ED102400370009	518	Futura Social Cooperative a Responsabilita' Limitata	01748791207	165.000,00	FSE + 1	4.500,00	1.800,00	1.920,00	820,00	110.000,00	44.000,00	46.200,00	19.800,00	50.416,67	20.166,67	21.175,00	9.075,00
2	2024	ED102400380009	11992	FOOD GENIUS ACADEMY S.R.L.	02272951206	40.000,00	FSE + 1	20.000,00	8.000,00	8.400,00	3.600,00	28.000,00	11.200,00	11.760,00	5.040,00	-	-	-	-
2	2024	ED102400340009	9211	WY TRAINING S.R.L.	0282940352	120.000,00	FSE + 1	7.600,00	3.040,00	3.192,00	1.380,00	91.560,00	36.000,00	39.450,00	16.470,00	20.800,00	8.300,00	8.775,00	3.780,00
3	2024	ED102400290009	6893	SNUL LINFO PAI S.R.L.	04596030396	15.700,00	FSE + 1	1.700,00	700,00	730,00	316,99	10.990,00	4.200,00	4.470,00	1.890,00	3.800,00	1.460,00	1.470,00	630,00
3	2024	ED102400410009	3668	SMENFOLIE società cooperativa a r.l.	01540000047	26.200,00	FSE + 1	700,00	280,00	290,00	126,00	25.500,00	10.200,00	10.246,64	4.606,46	-	-	-	-
3	2024	ED102400410009	8023	COM 2 SRL	01503160334	16.000,00	FSE + 1	-	-	-	-	15.000,00	6.000,00	6.300,00	2.700,00	-	-	-	-
3	2024	ED102400420009	8023	COM 2 SRL	01503160334	15.000,00	FSE + 1	-	-	-	-	15.000,00	6.000,00	6.300,00	2.700,00	-	-	-	-
3	2024	ED102400280009	8655	LEARNING EDUCATION NETWORK SOCIETA' COOPERATIVA	02586840242	51.690,00	FSE + 1	7.155,00	3.102,00	3.257,10	1.395,90	31.014,00	12.205,00	13.025,98	5.592,52	13.241,00	5.188,40	5.426,82	2.325,79
3	2024	ED102400290009	504	SIS/IF PARMASAR	92956520345	16.970,00	FSE + 1	1.800,00	720,00	750,00	324,00	14.160,00	5.964,00	6.292,20	2.593,80	1.800,00	720,00	750,00	324,00
3	2024	ED102400240009	4220	Formuladina Emilia-Romagna Soc. Cons. s.r.l.	0226161200	18.000,00	FSE + 1	1.600,00	400,00	420,00	190,00	12.900,00	4.800,00	5.000,00	2.160,00	5.600,00	2.000,00	2.100,00	900,00
3	2024	ED102400430009	4220	Formuladina Emilia-Romagna Soc. Cons. s.r.l.	0226161200	11.000,00	FSE + 1	611,00	244,40	249,62	109,49	7.333,00	2.833,20	3.079,46	1.319,94	3.666,00	1.220,40	1.283,52	560,00
3	2024	ED102400430009	4220	Formuladina Emilia-Romagna Soc. Cons. s.r.l.	0226161200	8.000,00	FSE + 1	444,00	177,60	184,48	79,92	5.334,00	2.133,60	2.240,28	960,12	2.222,00	888,80	933,24	399,96
3	2024	ED102400430009	4220	Formuladina Emilia-Romagna Soc. Cons. s.r.l.	0226161200	11.000,00	FSE + 1	611,00	244,40	249,62	109,49	7.333,00	2.833,20	3.079,46	1.319,94	3.666,00	1.220,40	1.283,52	560,00
3	2024	ED102400350009	4220	Formuladina Emilia-Romagna Soc. Cons. s.r.l.	0226161200	6.000,00	FSE + 1	444,00	177,60	184,48	79,92	5.334,00	2.133,60	2.240,28	960,12	2.222,00	888,80	933,24	399,96
3	2024	ED102400310009	4220	Formuladina Emilia-Romagna Soc. Cons. s.r.l.	0226161200	7.000,00	FSE + 1	389,00	156,60	163,38	70,02	4.667,00	1.866,00	1.960,14	840,96	1.944,00	777,60	816,48	349,92
3	2024	ED102400350009	9274	DIEMETRA FORMAZIONE S.R.L. A SOCIO UNICO	0249960358	11.900,00	FSE + 1	-	-	-	-	14.333,60	5.734,44	6.020,11	2.590,05	3.834,00	1.433,38	1.500,03	646,01
3	2024	ED102400340009	9274	DIEMETRA FORMAZIONE S.R.L. A SOCIO UNICO	0249960358	16.400,00	FSE + 1	-	-	-	-	14.720,00	5.888,00	6.152,40	2.649,60	3.680,00	1.472,00	1.546,60	662,40
3	2024	ED102400350009	245	FORMA'ART Social Cooperative a r.l.	04260030379	22.000,00	FSE + 1	500,00	200,00	210,00	90,00	19.500,00	7.600,00	7.860,00	3.420,00	2.800,00	1.000,00	1.050,00	450,00
3	2024	ED102400350009	245	FORMA'ART Social Cooperative a r.l.	04260030379	17.000,00	FSE + 1	500,00	200,00	210,00	90,00	13.900,00	5.200,00	5.460,00	2.340,00	3.500,00	1.460,00	1.470,00	630,00

REGIONE EMILIA-ROMAGNA

DETERMINAZIONE DEL RESPONSABILE AREA INTERVENTI FORMATIVI E PER L'OCCUPAZIONE 4
DICEMBRE 2024, N. 26525

Attribuzione di n.15 assegni formativi (voucher), a favore di apprendisti frequentanti i percorsi Rif.PA 2022 - 19381/RER e Rif.PA 2022 - 19396/RER, approvati dalla determinazione dirigenziale n.15032/2023, per il conseguimento di un certificato di specializzazione tecnica superiore - IFTS - di cui all'art. 43 del D.Lgs. 81/2015, in attuazione dell'allegato 4 alla deliberazione di Giunta regionale n.957/2022. C.U.P. n. E82B22000780001 e n. E42B22001080001

LA DIRIGENTE FIRMATARIA

(omissis)

determina

1. di procedere, in attuazione della Deliberazione di Giunta regionale n.957/2022, all'attribuzione di complessivi n.15 assegni formativi (voucher), con l'obiettivo di sostenere il costo della componente formativa esterna all'impresa, agli apprendisti riportati nell'Allegato 1), parte integrante e sostanziale al presente provvedimento, occupati con contratto di apprendistato e frequentanti le attività formative, identificate con i Rif.PA 2022-19381/RER e 2022-19396/RER a titolarità rispettivamente di I.F.O.A. - Istituto Formazione Operatori Aziendali (cod.org. 295) e di Adecco Formazione S.r.l. Unipersonale (cod.org. 8714), per il conseguimento di un Certificato di Specializzazione Tecnica Superiore in "Tecniche per la realizzazione artigianale di prodotti del Made in Italy" ed in "Tecniche di industrializzazione del prodotto e del processo", la cui realizzazione è stata autorizzata con la Determinazione dirigenziale n.15032/2023;

2. di procedere altresì, al finanziamento degli assegni formativi (voucher), per un importo totale di euro 60.000,00, di cui 28.000,00 euro a favore di I.F.O.A. - Istituto Formazione Operatori Aziendali (cod.org. 295) e 32.000,00 euro a favore di Adecco Formazione S.r.l. Unipersonale (cod.org. 8714), in nome e per conto degli assegnatari elencati nell'Allegato 1), parte integrante e sostanziale del presente provvedimento, per un importo totale di euro, a valere sulle risorse finanziarie nazionali finalizzate al finanziamento di attività di formazione nell'esercizio dell'apprendistato;

3. di imputare contabilmente, secondo quanto previsto dall'Allegato 1), parte integrante e sostanziale del presente atto, la somma complessiva di euro 60.000,00 a favore di I.F.O.A. - Istituto Formazione Operatori Aziendali (cod.org. 295), codice fiscale 00453310351 e di Adecco Formazione S.r.l. Unipersonale (cod.org. 8714), codice fiscale 13081080155, quali Soggetti titolari dei percorsi formativi, in nome e per conto degli apprendisti di cui al precedente punto 1., registrata come segue:

– quanto ad euro 28.000,00 ad integrazione del n.3024008665 di impegno precedentemente assunto con propria Determinazione n.18866/2024 sul capitolo di spesa U75664 "Assegnazione agli Enti di formazione per interventi finalizzati all'obbligo di frequenza di attività formative (art. 68, L. 17 maggio 1999, n.144; art. 1, D.lgs. 15 aprile 2005, n.76) – Mezzi statali.”;

– quanto ad euro 32.000,00 ad integrazione del n.3024008666 di impegno precedentemente assunto con propria Determinazione n.18866/2024 e rettificato col presente atto, sul capitolo di spesa U75666 "Assegnazione alle imprese per interventi finalizzati all'obbligo di frequenza di attività formative (art. 68, L. 17 maggio 1999, n. 144; art. 1, D.lgs. 15 aprile 2005, n.76) – Mezzi statali”;

del bilancio finanziario gestionale 2024-2026, anno di previsione 2024, approvato con le Deliberazioni di Giunta regionale n.2291/2023 e n.1405/2024, dotato della necessaria disponibilità ed in relazione ai quali, in attuazione del D.lgs.118/2011 e ss.mm.ii., le stringhe concernenti la codificazione della transazione elementare, risultano essere le seguenti:

Capitolo	Missione	Programma	Cod. Ec.	COFOG	Trans.UE	SIOPE	C.I. spesa	Gest.ord.
75664	15	02	U.1.04.04.01.001	09.3	8	1040401001	3	3
75666	15	02	U.1.04.03.99.999	09.3	8	1040399999	3	3

rinviano all'Allegato 1) parte integrante e sostanziale del presente provvedimento per quanto concerne i codici C.U.P.;

4. che, per quanto concerne le risorse di cui al presente provvedimento, non si procederà all'accertamento delle entrate poiché gli impegni di cui al punto 3. trovano copertura in entrate già accertate e riscosse;

5. che l'erogazione degli assegni formativi, (voucher), dovuti ad I.F.O.A. - Istituto Formazione Operatori Aziendali (cod.org. 295) e ad Adecco Formazione S.r.l. Unipersonale (cod.org. 8714), in nome e per conto degli apprendisti riportati nell'Allegato 1), parte integrante e sostanziale del presente provvedimento, in quanto Soggetti attuatori delle attività formative, avverrà secondo le modalità indicate al punto I.2 "Richiesta erogazione del voucher di accompagnamento/personalizzazione e del voucher formativo" dell'Invito di cui all'Allegato 4), parte integrante e sostanziale della citata Deliberazione n.957/2022, secondo le modalità previste dalla Deliberazione di Giunta regionale n.1859/2016 per quanto applicabile e della Deliberazione di Giunta regionale n.1276/2024, nonché ai sensi delle disposizioni previste dal D.lgs. n.118/2011 e ss.mm.ii.;

6. che si provvederà agli obblighi di pubblicazione previsti dall'art. 26 comma 2 del D.lgs. n.33 del 2013 e all'ulteriore pubblicazione, ai sensi dell'art. 7 bis del medesimo Decreto, secondo quanto previsto nel PIAO 2024-2026 e nella Direttiva di indirizzi interpretativi degli obblighi di pubblicazione;

7. di pubblicare, per estratto, la presente Determinazione nel Bollettino Ufficiale della Regione Emilia-Romagna Telematico e sul sito <http://formazione.lavoro.regione.emilia-romagna.it>.

La Responsabile di Area
Francesca Ragazzini

Soggetto Attuatore - Ente		Soggetto Attuatore	Codice Fiscale Soggetto Attuatore	Apprendista	Certificato IFTS	CUP	Finanziamento pubblico	Capitolo 75664
Rif PA	Cod. organismo	Soggetto Attuatore	Codice Fiscale Soggetto Attuatore	Apprendista	Certificato IFTS	CUP	Finanziamento pubblico	Capitolo 75664
2022/19381/RER	295	I.F.O.A. - ISTITUTO FORMAZIONE OPERATORI AZIENDALI	00453310351	AQUILINO LUIGI	Tecniche per la realizzazione artigianale di prodotti del made in Italy	E82B22000780001	4.000,00	4.000,00
2022/19381/RER	295	I.F.O.A. - ISTITUTO FORMAZIONE OPERATORI AZIENDALI	00453310351	LAVANGA MARIA	Tecniche per la realizzazione artigianale di prodotti del made in Italy	E82B22000780001	4.000,00	4.000,00
2022/19381/RER	295	I.F.O.A. - ISTITUTO FORMAZIONE OPERATORI AZIENDALI	00453310351	MAIOLI CLARA	Tecniche per la realizzazione artigianale di prodotti del made in Italy	E82B22000780001	4.000,00	4.000,00
2022/19381/RER	295	I.F.O.A. - ISTITUTO FORMAZIONE OPERATORI AZIENDALI	00453310351	PICCIOTTO LAURA	Tecniche per la realizzazione artigianale di prodotti del made in Italy	E82B22000780001	4.000,00	4.000,00
2022/19381/RER	295	I.F.O.A. - ISTITUTO FORMAZIONE OPERATORI AZIENDALI	00453310351	SACCHI DAVIDE	Tecniche per la realizzazione artigianale di prodotti del made in Italy	E82B22000780001	4.000,00	4.000,00
2022/19381/RER	295	I.F.O.A. - ISTITUTO FORMAZIONE OPERATORI AZIENDALI	00453310351	TORRI ALESSIA	Tecniche per la realizzazione artigianale di prodotti del made in Italy	E82B22000780001	4.000,00	4.000,00
2022/19381/RER	295	I.F.O.A. - ISTITUTO FORMAZIONE OPERATORI AZIENDALI	00453310351	VIVONE MELISSA	Tecniche per la realizzazione artigianale di prodotti del made in Italy	E82B22000780001	4.000,00	4.000,00
Totale Voucher I.F.O.A.							28.000,00	28.000,00
Soggetto Attuatore - Impresa		Soggetto Attuatore	Codice Fiscale Soggetto Attuatore	Apprendista	Certificato IFTS	CUP	Finanziamento pubblico	Capitolo 75666
Rif PA	Cod. organismo	Soggetto Attuatore	Codice Fiscale Soggetto Attuatore	Apprendista	Certificato IFTS	CUP	Finanziamento pubblico	Capitolo 75666
2022/19396/RER	8714	ADECCO FORMAZIONE S.R.L. UNIPERSONALE	13081080155	BERTI ANDREA	Tecniche di industrializzazione del prodotto e del processo	E42B22001080001	4.000,00	4.000,00
2022/19396/RER	8714	ADECCO FORMAZIONE S.R.L. UNIPERSONALE	13081080155	BERTOZZI MATTEO	Tecniche di industrializzazione del prodotto e del processo	E42B22001080001	4.000,00	4.000,00

2022/19396/RER	8714	ADECCO FORMAZIONE S.R.L. UNIPERSONALE	13081080155	BORINO MATTEO	Tecniche di industrializzazione del prodotto e del processo	E42B22001080001	4.000,00	4.000,00
2022/19396/RER	8714	ADECCO FORMAZIONE S.R.L. UNIPERSONALE	13081080155	CECCARONI SIMONE	Tecniche di industrializzazione del prodotto e del processo	E42B22001080001	4.000,00	4.000,00
2022/19396/RER	8714	ADECCO FORMAZIONE S.R.L. UNIPERSONALE	13081080155	GALBANO RICCARDO	Tecniche di industrializzazione del prodotto e del processo	E42B22001080001	4.000,00	4.000,00
2022/19396/RER	8714	ADECCO FORMAZIONE S.R.L. UNIPERSONALE	13081080155	GIANNESE REBECCA	Tecniche di industrializzazione del prodotto e del processo	E42B22001080001	4.000,00	4.000,00
2022/19396/RER	8714	ADECCO FORMAZIONE S.R.L. UNIPERSONALE	13081080155	GUIDI ENRICO	Tecniche di industrializzazione del prodotto e del processo	E42B22001080001	4.000,00	4.000,00
2022/19396/RER	8714	ADECCO FORMAZIONE S.R.L. UNIPERSONALE	13081080155	LOLLI ALESSANDRO	Tecniche di industrializzazione del prodotto e del processo	E42B22001080001	4.000,00	4.000,00
Totale Voucher ADECCO FORMAZIONE							32.000,00	32.000,00
Totale Complessivo							60.000,00	60.000,00

REGIONE EMILIA-ROMAGNA

DETERMINAZIONE DEL RESPONSABILE AREA INTERVENTI FORMATIVI E PER L'OCCUPAZIONE 5
DICEMBRE 2024, N. 26680

Finanziamento (PR FSE+ 2021/2027) dei percorsi in modalità duale - apprendistato di I livello o alternanza rafforzata - per accompagnare i giovani che hanno assolto l'obbligo scolastico a conseguire un certificato di qualifica IEFP (EQF III liv.) di cui all' avviso allegato 1 alla DGR n. 586/2024 e approvati con DGR n. 1915/2024

LA DIRIGENTE FIRMATARIA

(omissis)

determina

per le motivazioni espresse in premessa

1. di procedere, in attuazione della deliberazione di Giunta regionale n. 1915/2024, al finanziamento ed all'assunzione dei relativi impegni di spesa a favore di TUTOR Società Consortile a responsabilità limitata (cod. org. 901, C.F. 01229920333), titolare dell'operazione riportata nell'Allegato 1) parte integrante e sostanziale del presente atto, per un finanziamento pubblico di euro 116.572,50 a valere sulle risorse di cui al Programma FSE+ 2021/2027, Priorità 4. Obiettivo specifico a);

2. di imputare contabilmente, secondo quanto previsto all'Allegato 1) parte integrante e sostanziale del presente atto ed in considerazione della natura giuridica del beneficiario, la somma complessiva di euro 116.572,50 registrata come segue:

- per euro 11.657,25

- quanto ad euro 4.662,90 al n. 3024010573 di impegno sul Capitolo U75693 "ASSEGNAZIONE ALLE IMPRESE PER LA REALIZZAZIONE DEL PROGRAMMA REGIONALE EMILIA-ROMAGNA FSE+ 2021-2027 NELL'AMBITO DELL'OBIETTIVO "INVESTIMENTI A FAVORE DELL'OCCUPAZIONE E DELLA CRESCITA" (REGOLAMENTO UE N. 1060 DEL 24 GIUGNO 2021; DEC. C(2022) 5300 DEL 18 LUGLIO 2022) - QUOTA UE",

- quanto ad euro 4.896,05 al n. 3024010574 di impegno sul Capitolo U75695 "ASSEGNAZIONE ALLE IMPRESE PER LA REALIZZAZIONE DEL PROGRAMMA REGIONALE EMILIA-ROMAGNA FSE+ 2021-2027 NELL'AMBITO DELL'OBIETTIVO "INVESTIMENTI A FAVORE DELL'OCCUPAZIONE E DELLA CRESCITA" (L. 16 APRILE 1987, N. 183; L. 30 DICEMBRE 2020 N. 178, ART. 1, COMMI 51-55; DELIBERA CIPESS N. 78 DEL 22 DICEMBRE 2021; DEC. C(2022) 5300 DEL 18 LUGLIO 2022) - QUOTA STATO",

- quanto ad euro 2.098,30 al n. 3024010575 di impegno sul Capitolo U75712 "ASSEGNAZIONE ALLE IMPRESE PER LA REALIZZAZIONE DEL PROGRAMMA REGIONALE EMILIA-ROMAGNA FSE+2021-2027 NELL'AMBITO DELL'OBIETTIVO "INVESTIMENTI A FAVORE DELL'OCCUPAZIONE E DELLA CRESCITA" (L.R. 30 GIUGNO 2003, N.12; L.R. 1 AGOSTO 2005, N.17; DEC.C(2022) 5300 DEL 18 LUGLIO 2022) - QUOTA REGIONE",

del bilancio finanziario gestionale 2024 - 2026, anno di previsione 2024, che presenta la necessaria disponibilità, approvato con deliberazione di Giunta Regionale n. 2291/2023 e ss.mm.,

- per euro 104.915,25

- quanto ad euro 41.966,10 al n. 3025002336 di impegno sul Capitolo U75693 "ASSEGNAZIONE ALLE IMPRESE PER LA REALIZZAZIONE DEL PROGRAMMA REGIONALE EMILIA-ROMAGNA FSE+ 2021-2027 NELL'AMBITO DELL'OBIETTIVO "INVESTIMENTI A FAVORE DELL'OCCUPAZIONE E DELLA CRESCITA" (REGOLAMENTO UE N. 1060 DEL 24 GIUGNO 2021; DEC. C(2022) 5300 DEL 18 LUGLIO 2022) - QUOTA UE",

- quanto ad euro 44.064,41 al n. 3025002337 di impegno sul Capitolo U75695 "ASSEGNAZIONE ALLE IMPRESE PER LA REALIZZAZIONE DEL PROGRAMMA REGIONALE EMILIA-ROMAGNA FSE+ 2021-2027 NELL'AMBITO DELL'OBIETTIVO "INVESTIMENTI A FAVORE DELL'OCCUPAZIONE E DELLA CRESCITA" (L. 16 APRILE 1987, N. 183; L. 30 DICEMBRE 2020 N. 178, ART. 1, COMMI 51-55; DELIBERA CIPESS N. 78 DEL 22 DICEMBRE 2021; DEC. C(2022) 5300 DEL 18 LUGLIO 2022) - QUOTA STATO",

- quanto ad euro 18.884,74 al n. 3025002338 di impegno sul Capitolo U75712 "ASSEGNAZIONE ALLE IMPRESE PER LA REALIZZAZIONE DEL PROGRAMMA REGIONALE EMILIA-ROMAGNA FSE+2021-2027 NELL'AMBITO DELL'OBIETTIVO "INVESTIMENTI A FAVORE DELL'OCCUPAZIONE E DELLA CRESCITA" (L.R. 30 GIUGNO 2003, N.12; L.R. 1 AGOSTO 2005, N.17; DEC.C(2022) 5300 DEL 18 LUGLIO 2022) - QUOTA REGIONE",

del bilancio finanziario gestionale 2024-2026, anno di previsione 2025, approvato con deliberazione di Giunta regionale n. 2291/2023 e ss.mm., dotato della necessaria disponibilità,

ed in relazione ai quali in attuazione del d.lgs.118/2011, le stringhe concernenti la codificazione della transazione elementare, risultano essere le seguenti:

Capitolo	Missione	Programma	Cod.Ec.	COFOG	Trans. UE	SIOPE	C.I. Spesa	Gestione Ordinaria
U75693	15	03	U.1.04.03.99.999	04.1	3	1040399999	3	3
U75695	15	03	U.1.04.03.99.999	04.1	4	1040399999	3	3
U75712	15	03	U.1.04.03.99.999	04.1	7	1040399999	3	3

rinviano all'Allegato 1) parte integrante e sostanziale del presente atto per quanto concerne il codice C.U.P.;

3. di rinviare a un successivo provvedimento, da adottarsi con cadenza periodica, l'accertamento dei crediti nei confronti dell'Unione Europea e del Ministero dell'Economia e delle Finanze a valere sul Fondo di Rotazione di cui alla Legge 183/1987;

4. di rinviare, per quanto non espressamente previsto dal presente provvedimento e anche relativamente alle modalità di liquidazione dei finanziamenti, alla deliberazione di Giunta regionale n. 1915/2024 nonché alle disposizioni previste dal D.lgs. n. 118/2011 e ss.mm.ii. e dalla deliberazione di Giunta regionale n. 1276/2024;

5. di pubblicare la presente determinazione per estratto nel bollettino Ufficiale della Regione Emilia – Romagna Telematico e sul sito <http://formazionelavoro.regione.emilia-romagna.it>;

6. che si provvederà agli obblighi di pubblicazione previsti dall'art. 26 comma 2 del D.lgs. n. 33 del 2013 e alle ulteriori pubblicazioni, ai sensi dell'art. 7 bis del medesimo Decreto, secondo quanto previsto nel PIAO 2024-2026 e nella direttiva di indirizzi interpretativi degli obblighi di pubblicazione.

La Responsabile di Area
Francesca Ragazzini

Rif PA	CUP	Cod. Org.	Soggetto Attuatore	Codice fiscale	Titolo Operazione	Finanziamento pubblico	Canale di Finanziamento	Esercizio Anno 2024	Cap. U75693	Cap. U75695	Cap. U75712	Esercizio anno 2025	Cap. U75693	Cap. U75695	Cap. U75712
2024-23010/RER	E34D24003890009	901	TUTOR Società Consortile a responsabilità limitata	01229920333	La qualifica di Operatore meccanico di sistemi per un lavoro di qualità	116.572,50	FSE+4. Occupazione giovanile	11.657,25	4.662,90	4.896,05	2.098,30	104.915,25	41.965,10	44.064,41	18.884,74

REGIONE EMILIA-ROMAGNA

DETERMINAZIONE DEL RESPONSABILE AREA INTERVENTI FORMATIVI E PER L'OCCUPAZIONE 5
DICEMBRE 2024, N. 26681

Finanziamento (PR FSE+ 2021-2027 - Priorità 3. Inclusione sociale) per l'attuazione del progetto "Scuola Attiva Kids per l'Emilia-Romagna inclusiva" a.s. 2024/2025 di cui alla delibera di Giunta regionale n. 1891/2024 - C.U.P. E41B24002030009

LA DIRIGENTE FIRMATARIA

(omissis)

determina

per le motivazioni espresse in premessa

1. di procedere al finanziamento, in attuazione di quanto previsto dalla deliberazione di Giunta regionale n. 1891/2024, a favore di Sport e Salute S.p.A. a socio unico (C.F. e P.IVA 07207761003) per la realizzazione del Progetto "Scuola Attiva kids per l'Emilia-Romagna inclusiva" a.s.2024/2025 per la somma di euro 791.700,00 a valere sulle risorse del PR FSE+ 2021/2027 – Priorità 3 – Inclusione sociale – obiettivo specifico k), come riportato nell'Allegato 1) parte integrante e sostanziale del presente atto;

2. di imputare contabilmente, secondo quanto previsto all'Allegato 1) parte integrante e sostanziale del presente atto, la somma complessiva di euro 791.700,00 registrata come segue:

- per euro 316.680,00

- quanto ad euro 126.672,00 al n. 3024010743 di impegno sul Capitolo U75443 "ASSEGNAZIONE AGLI ENTI DELL'AMMINISTRAZIONE CENTRALE PER LA REALIZZAZIONE DEL PROGRAMMA REGIONALE EMILIA-ROMAGNA FSE+ 2021-2027 NELL'AMBITO DELL'OBIETTIVO "INVESTIMENTI A FAVORE DELL'OCCUPAZIONE E DELLA CRESCITA" (REGOLAMENTO UE N.1060 DEL 24 GIUGNO 2021; DEC. C(2022) 5300 DEL 18 LUGLIO 2022) - QUOTA UE";

- quanto ad euro 133.005,60 al n. 3024010744 di impegno sul Capitolo U75445 "ASSEGNAZIONE AGLI ENTI DELL'AMMINISTRAZIONE CENTRALE PER LA REALIZZAZIONE DEL PROGRAMMA REGIONALE EMILIA-ROMAGNA FSE+ 2021-2027 NELL'AMBITO DELL'OBIETTIVO "INVESTIMENTI A FAVORE DELL'OCCUPAZIONE E DELLA CRESCITA" (L. 16 APRILE 1987, N.183; L. 30 DICEMBRE 2020 N. 178, ART. 1, COMMI 51-55; DELIBERA CIPESS N. 78 DEL 22 DICEMBRE 2021; DEC. C(2022) 5300 DEL 18 LUGLIO 2022) - QUOTA STATO";

- quanto ad euro 57.002,40 al n. 3024010745 di impegno sul Capitolo U75447 "ASSEGNAZIONE AGLI ENTI DELL'AMMINISTRAZIONE CENTRALE PER LA REALIZZAZIONE DEL PROGRAMMA REGIONALE EMILIA-ROMAGNA FSE+ 2021-2027 NELL'AMBITO DELL'OBIETTIVO "INVESTIMENTI A FAVORE DELL'OCCUPAZIONE E DELLA CRESCITA" (L.R. 30 GIUGNO 2003, N.12; L.R. 1 AGOSTO 2005, N. 17; DEC. C(2022) 5300 DEL 18 LUGLIO 2022) - QUOTA REGIONE";

del bilancio finanziario gestionale 2024 - 2026, anno di previsione 2024, che presenta la necessaria disponibilità, approvato con Deliberazione di Giunta Regionale n. 2291/2023 e ss.mm.,

- per euro 475.020,00

- quanto ad euro 190.008,00 al n. 3025002514 di impegno sul Capitolo U75443 "ASSEGNAZIONE AGLI ENTI DELL'AMMINISTRAZIONE CENTRALE PER LA REALIZZAZIONE DEL PROGRAMMA REGIONALE EMILIA-ROMAGNA FSE+ 2021-2027 NELL'AMBITO DELL'OBIETTIVO "INVESTIMENTI A FAVORE DELL'OCCUPAZIONE E DELLA CRESCITA" (REGOLAMENTO UE N.1060 DEL 24 GIUGNO 2021; DEC. C(2022) 5300 DEL 18 LUGLIO 2022) - QUOTA UE";

- quanto ad euro 199.508,40 al n. 3025002515 di impegno sul Capitolo U75445 "ASSEGNAZIONE AGLI ENTI DELL'AMMINISTRAZIONE CENTRALE PER LA REALIZZAZIONE DEL PROGRAMMA REGIONALE EMILIA-ROMAGNA FSE+ 2021-2027 NELL'AMBITO DELL'OBIETTIVO "INVESTIMENTI A FAVORE DELL'OCCUPAZIONE E DELLA CRESCITA" (L. 16 APRILE 1987, N.183; L. 30 DICEMBRE 2020 N. 178, ART. 1, COMMI 51-55; DELIBERA CIPESS N. 78 DEL 22 DICEMBRE 2021; DEC. C(2022) 5300 DEL 18 LUGLIO 2022) - QUOTA STATO";

- quanto ad euro 85.503,60 al n. 3025002516 di impegno sul Capitolo U75447 "ASSEGNAZIONE AGLI ENTI DELL'AMMINISTRAZIONE CENTRALE PER LA REALIZZAZIONE DEL PROGRAMMA REGIONALE EMILIA-ROMAGNA FSE+ 2021-2027 NELL'AMBITO DELL'OBIETTIVO "INVESTIMENTI A FAVORE DELL'OCCUPAZIONE E DELLA CRESCITA" (L.R. 30 GIUGNO 2003, N.12; L.R. 1 AGOSTO 2005, N. 17; DEC. C(2022) 5300 DEL 18 LUGLIO 2022) - QUOTA REGIONE";

del bilancio finanziario gestionale 2024 - 2026, anno di previsione 2025, approvato con Deliberazione di Giunta Regionale n. 2291/2023 e ss.mm., dotato della necessaria disponibilità,

ed in relazione ai quali in attuazione del d.lgs.118/2011, le stringhe concernenti la codificazione della transazione elementare, risultano essere le seguenti:

Capitolo U75443 - Missione 15 - Programma 03 - Cod.Ec. U.1.04.01.01.012 - COFOG 04.1 - Trans. UE 3 – SIOPE 1040101012 – CUP E41B24002030009 - C.I. Spesa 3 - Gestione Ordinaria 3

Capitolo U75445 - Missione 15 - Programma 03 - Cod.Ec. U.1.04.01.01.012 - COFOG 04.1 - Trans. UE 4 – SIOPE 1040101012 – CUP E41B24002030009 - C.I. Spesa 3 - Gestione Ordinaria 3

Capitolo U75447 - Missione 15 - Programma 03 - Cod.Ec. U.1.04.01.01.012 - COFOG 04.1 - Trans. UE 7 – SIOPE 1040101012 – CUP E41B24002030009 - C.I. Spesa 3 - Gestione Ordinaria 3

3. di rinviare a un successivo provvedimento, da adottarsi con cadenza periodica, l'accertamento dei crediti nei confronti dell'Unione Europea e del Ministero dell'Economia e delle Finanze a valere sul Fondo di Rotazione di cui alla Legge 183/1987;

4. di rinviare, per quanto non espressamente previsto dal presente provvedimento e anche relativamente alle modalità di liquidazione dei finanziamenti, alla deliberazione di Giunta regionale n. 1891/2024 e alla convenzione Rep. RPI 23/10/2024.0000839.U, nonché alle disposizioni previste dal D.lgs. n. 118/2011 e ss.mm.ii. e dalle deliberazioni di Giunta regionale n.468/2017 e n. 1276/2024;

5. di pubblicare la presente determinazione per estratto nel bollettino Ufficiale della Regione Emilia – Romagna Telematico e sul sito <http://formazionelavoro.regione.emilia-romagna.it>;

6. che si provvederà all'ulteriore pubblicazione ai sensi dell'art. 7 bis, del D.lgs. 14 marzo 2013 n. 33, secondo quanto previsto dal PIAO 2024-2026 e nella Direttiva di indirizzi interpretativi degli obblighi di pubblicazione.

La Responsabile di Area
Francesca Ragazzini

Beneficiario	Codice fiscale	CUP	Finanziamento pubblico	Canale di Finanziamento	Esercizio 2024	Cap. U75443	Cap. U75445	Cap. U75447	Esercizio 2025	Cap. U75443	Cap. U75445	Cap. U75447
Sport e Salute S.p.A. a socio unico	07207761003	E41B24002030009	791.700,00	FSE+ 3. Inclusione sociale	316.680,00	126.672,00	133.005,60	57.002,40	475.020,00	190.008,00	199.508,40	85.503,60

REGIONE EMILIA-ROMAGNA

DETERMINAZIONE DEL RESPONSABILE AREA SETTORE VEGETALE 3 DICEMBRE 2024, N. 26361

Ammissione delle domande e concessione aiuti de minimis, ai sensi del Reg. (UE) 1408/2013 e ss.mm.ii, per superfici coltivate a riso da pila e da seme nel 2024, in applicazione dell'art. 2 della L.R. n. 4/2024 e della deliberazione di Giunta regionale n. 1384/2024

IL DIRIGENTE FIRMATARIO

Vista la L.R. n. 4 del 28 maggio 2024 "Interventi urgenti a favore dei settori specifici del comparto agricolo e agroalimentare e dell'acquacoltura" ed in particolare l'art.2 "Misure di intervento per il sostegno alla coltivazione del riso", che prevede che:

- la Regione Emilia-Romagna è autorizzata, per la campagna 2024, a concedere aiuti per superfici coltivate a riso da pila e da semente, a fronte dell'utilizzo di sementi certificate;

- i criteri di ammissibilità, le modalità di concessione ed erogazione degli aiuti ed il relativo ammontare sono definiti con deliberazione della Giunta regionale, in conformità e secondo i limiti posti dalla normativa europea contenente la disciplina per gli "aiuti de minimis" nel settore agricolo;

- con la medesima suddetta deliberazione siano altresì stabiliti la tipologia degli impegni cui le imprese agricole devono assoggettarsi e le relative procedure di controllo, nonché ogni altro adempimento connesso all'attivazione dell'intervento;

- all'erogazione degli aiuti spettanti ai beneficiari provvede AGREA, previa approvazione di apposita convenzione ai sensi dell'articolo 2, comma 4 della legge regionale n. 21/2001;

Richiamati:

- il Reg. (UE) n. 2115/2021, del Parlamento Europeo e del Consiglio recante norme sul sostegno ai piani strategici che gli Stati membri devono redigere nell'ambito della politica agricola comune e finanziati dal Fondo europeo agricolo di garanzia e dal Fondo europeo agricolo per lo sviluppo rurale e che abroga i regolamenti (UE) n. 1305/2013 e (UE) n. 1307/2013;

- il Decreto MIPAF 1 marzo 2021, prot. n. 99707, recante "Attuazione delle misure, nell'ambito del Sistema informativo agricolo nazionale SIAN, recate dall'articolo 43, comma 1, del decreto-legge 16 luglio 2020, n. 76, convertito, con modificazioni, dalla legge 11 settembre 2020, n. 120";

- il D.M. 23 dicembre 2022, n. 660087, recante disposizioni nazionali di applicazione del Regolamento (UE) n. 2021/2115 del Parlamento europeo e del Consiglio del 2 dicembre 2021 per quanto concerne i pagamenti diretti;

- il Decreto MASAF 27 settembre 2023, recante disposizioni integrative per taluni interventi di sostegno accoppiato al reddito del Piano strategico PAC 2023-2027 e precisazioni in merito alla densità di bestiame al pascolo adeguata alla conservazione del prato permanente e alla coltivazione della canapa e successive modifiche;

- il Decreto Direttoriale MASAF 22 maggio 2024, prot. 229362 recante "Modifica del Decreto ministeriale 27 settembre 2023 per quanto concerne i quantitativi minimi per ettaro di sementi certificate per taluni interventi di sostegno accoppiato al reddito del Piano strategico PAC 2023-2027";

Visti:

- il Reg. (UE) n. 1408/2013 della Commissione del 18 dicembre 2013 relativo all'applicazione degli articoli 107 e 108 del trattato sul funzionamento dell'Unione Europea agli aiuti "de minimis" nel settore agricolo e successive modifiche, così come modificato dal Reg. (UE) n. 316/2019, che prevede:

· l'applicazione del regime alle sole imprese operanti nella produzione primaria di prodotti agricoli;

· l'erogazione di un importo di Euro 20.000,00 quale valore complessivo degli aiuti concedibili ad una "impresa unica" nell'arco di tre esercizi finanziari, innalzabile fino a Euro 25.000,00 da parte degli Stati membri nel rispetto di determinate condizioni stabilite all'art. 3 comma 3 bis del regolamento stesso;

· che gli aiuti "de minimis" siano considerati concessi nel momento in cui all'impresa sia accordato, a norma del regime giuridico nazionale applicabile, il diritto di ricevere gli aiuti, indipendentemente dalla data di erogazione degli aiuti "de minimis" all'impresa;

· che il periodo di tre esercizi finanziari venga determinato facendo riferimento agli esercizi finanziari utilizzati dall'impresa nello Stato membro interessato;

· i meccanismi di controllo per il rispetto dei richiamati limiti, che prevedono tra l'altro che, se uno Stato membro ha istituito un registro centrale degli aiuti "de minimis" contenente informazioni complete su tutti gli aiuti "de minimis" concessi da tutte le autorità dello Stato membro ed il registro centrale copre un periodo di tre esercizi finanziari, cessa di applicarsi quanto previsto dall'art. 6, comma 1, del Regolamento stesso ed in particolare non è richiesta all'impresa interessata la dichiarazione relativa agli aiuti "de minimis" ricevuti nei tre esercizi finanziari;

- il Reg. (UE) n. 2023/2831 della Commissione del 13 dicembre 2023 relativo all'applicazione degli articoli 107 e 108 del trattato sul funzionamento dell'Unione Europea agli aiuti "de minimis";

Visti:

- il Decreto 31 maggio 2017, n. 115, avente ad oggetto “Regolamento recante la disciplina per il funzionamento del Registro Nazionale degli aiuti di Stato, ai sensi dell’articolo 52, comma 6, della legge 24 dicembre 2012, n. 234 e successive modifiche e integrazioni”;

- il Decreto Ministeriale n. 5591 del 19 maggio 2020 del Ministero delle Politiche agricole, alimentari e forestali che disciplina la definizione dell’importo totale degli aiuti “de minimis” concessi ad una impresa unica e la ripartizione fra lo Stato, le Regioni e le Province autonome di Trento e Bolzano dell’importo cumulativo massimo degli aiuti “de minimis” concessi alle imprese attive nel settore della produzione primaria di prodotti agricoli ed in particolare:

· l’art. 2 che stabilisce che l’importo totale degli aiuti “de minimis” concessi ad un’impresa unica attiva nel settore della produzione primaria di prodotti agricoli non può superare i 25.000 euro nell’arco di tre esercizi finanziari e che l’importo complessivo totale degli aiuti “de minimis” concessi nell’arco di tre esercizi finanziari non può superare il limite nazionale stabilito nell’Allegato II del regolamento (UE) n. 1408/2013, così come modificato dal regolamento (UE) n. 316/2019;

· l’art. 4, che stabilisce che ciascuna Regione, Provincia autonoma e altro ente presente sul territorio regionale o provinciale può concedere aiuti “de minimis” nel rispetto di quanto previsto all’articolo 2 ed entro i limiti stabiliti nell’Allegato al decreto;

Viste le “Linee guida sull’utilizzo del Registro aiuti di Stato SIAN” redatte dal Ministero delle politiche agricole alimentare e forestali e pubblicate il 2 ottobre 2018 sul sito web del Ministero delle politiche agricole alimentare e forestali e della Rete Rurale Nazionale;

Richiamata la deliberazione della Giunta regionale del 01 luglio 2024, n. 1384 con la quale è stato disposto:

- di attivare per l’anno 2024 l’intervento contributivo previsto dall’art. 2, della L.R. n. 4/2024, teso alla concessione di aiuti “de minimis” per superfici coltivate a riso da pila e da seme a fronte dell’utilizzo di sementi certificate;

- di affidare per l’anno 2024, in applicazione di quanto previsto dall’art. 2, comma 4, della L.R. n. 4/2024, all’Agenzia Regionale per le Erogazioni in Agricoltura per l’Emilia-Romagna (AGREA) - mediante stipula di apposita convenzione ai sensi dell’art. 2, comma 4, della L.R. n. 21/2001 - la funzione di esecuzione dei pagamenti relativi all’intervento di cui trattasi;

- di destinare all’intervento contributivo di cui trattasi la somma complessiva di Euro 500.000,00;

- di approvare lo schema di convenzione per l’anno 2024, nella formulazione di cui all’Allegato A parte integrante e sostanziale della predetta deliberazione, attraverso il quale disciplinare i rapporti fra AGREA e Regione;

- di approvare il Programma Operativo per il sostegno alla coltivazione del riso da pila e da seme per l’anno 2024, nella formulazione riportata nell’Allegato B, parte integrante e sostanziale della deliberazione stessa, quale Avviso pubblico per la presentazione delle domande per l’anno 2024;

- di approvare l’elenco delle varietà di riso da pila e da seme come riportato nell’Allegato C, parte integrante e sostanziale della deliberazione stessa;

- di stabilire che il responsabile dell’Area Settore Vegetale del Settore Organizzazioni di mercato, qualità e promozione provveda con propri atti:

- a comunicare, entro il 31 ottobre 2024, l’elenco contenente le risultanze della prima fase di verifiche istruttorie relativo alle domande pervenute al Settore affari generali, giuridici, finanziari e sistemi informativi che provvederà all’assunzione dell’impegno di spesa in favore di AGREA a carico del bilancio finanziario gestionale 2024-2026, anno di previsione 2024, nonché alla liquidazione delle relative risorse;

- entro il 28 febbraio 2025 ad adottare gli atti di concessione degli aiuti “de minimis” spettanti ai beneficiari sulla base dell’elenco delle domande ammissibili;

Preso atto che la suddetta convenzione è stata sottoscritta, per la Regione, dal Direttore Generale Agricoltura, Caccia e Pesca e per AGREA dal proprio Direttore, (Rep. RPI 11.09.2024.0000657.U);

Atteso che il Programma Operativo prevede tra l’altro che:

- le domande di aiuto possano essere presentate a decorrere dal 15 luglio 2024 e fino alle ore 13,00 del 13 settembre 2024;

- le verifiche ed i controlli al fine della concessione degli aiuti, elencati al punto 7. del Programma medesimo, debbano essere effettuati da questa Area;

- entro il 28 febbraio 2025 il Responsabile dell’Area Settore vegetale del Settore Organizzazioni di mercato, qualità e promozione provveda con proprio atto, all’ammissione delle domande di aiuto e alla relativa concessione o alla loro esclusione in relazione agli esiti dell’istruttoria;

Preso atto che la società incaricata della gestione dell’applicativo informatico (determinazione dirigenziale di incarico n.5805/2023) ha inviato a questo Settore, con le note:

· prot. n. 01.10.2024.1098279.E, l'elenco delle domande di aiuto "de minimis" pervenute, estratto dal Sistema informativo Agrea (Siag), dal quale risultano n. 133 domande e i seguenti dati: ragione sociale dei richiedenti, codice stato di domanda (per tutte le domande: 40 - "protocollata nei termini"), data e ora di protocollo e dati "Dimensione azienda";

· prot. n. 07.11.2024.1240767.E, l'elenco delle domande pervenute contenente anche la superficie ammissibile, indicata nella colonna "SUP_RICONOSCIUTA" (minor valore fra richiesto, accertato GIS, superficie ammessa dal quantitativo di seme); tale elenco, a seguito di rinunce alla domanda di aiuto da parte di 6 richiedenti, risulta costituito da n. 127 domande;

Dato atto che con nostra nota prot. n. 16.10.2024.1173391.I è stato comunicato al Responsabile del Settore affari generali, giuridici, finanziari e sistemi informativi l'elenco contenente le risultanze della prima fase di verifiche istruttorie relativo alle domande pervenute, ai fini dell'assunzione dell'impegno di spesa per un importo di Euro 500.000,00;

Atteso che il Responsabile del Settore affari generali, giuridici, finanziari e sistemi informativi con determinazione del 28/10/2024 n. 22502, in base al suddetto elenco, ha provveduto a:

- impegnare a favore dell'Agenzia Regionale per le Erogazioni in Agricoltura (AGREA) per l'Emilia-Romagna la somma complessiva di Euro 500.000,00, destinata alla concessione di aiuti "de minimis" di cui trattasi;

- imputare la predetta spesa di Euro 500.000,00 registrata al n. 3024009558 di impegno sul capitolo U18325 "Trasferimento all'agenzia regionale per le erogazioni in agricoltura (AGREA) per l'Emilia-Romagna per il pagamento degli aiuti "de minimis" concessi dalla Regione per la campagna 2024 alle imprese agricole per il mantenimento della produzione risicola sul territorio regionale (art. 2, L.R. 30 maggio 2024, n. 4.)" del bilancio finanziario gestionale 2024-2026, anno di previsione 2024;

- liquidare in favore dell'Agenzia Regionale per le Erogazioni in Agricoltura (AGREA) per l'Emilia-Romagna la predetta somma in unica soluzione;

Visti i verbali istruttori del 17 ottobre 2024 prot. n. 17.10.2024.1178538.I (estrazione del campione) e del 25 novembre 2024 prot. n. 25.11.2024.1300157.I (prima fase istruttoria e definizione importo unitario per ettaro) dai quali emerge che:

- è stato estratto un campione di 13 domande pari al 10% (percentuale minima aziende da controllare 5%) da sottoporre al controllo previsto al punto 7 del Programma Operativo relativo al rispetto degli impegni sul quantitativo di seme, della scelta varietale e dell'assenza in capo ai richiedenti di procedure fallimentari o assimilabili;

- è stato verificato per tutti i richiedenti che alla data di presentazione della domanda fosse presente, nel fascicolo anagrafico regionale dell'azienda nella sezione "Dimensione azienda", la dichiarazione inerente alla dimensione dell'impresa, nonché la sua validità temporale;

- sono state effettuate su ciascuna domanda, tramite il sistema informatico, le verifiche previste al punto 7, primo paragrafo, del Programma Operativo a seguito delle quali è risultato che la superficie coltivata a riso da pila e da seme complessivamente ammessa ad aiuto ammonta ad ettari 4.121,5555;

- è stato calcolato l'importo unitario di aiuto de minimis per ettaro coltivato a riso da pila e da seme che in base al rapporto tra la somma destinata all'intervento (Euro 500.000,00) ed il numero totale degli ettari pari a 4.121,5555 è risultato pari ad Euro 121,31 per ettaro (arrotondato per difetto);

- è stato definito l'importo di aiuto de minimis da attribuire a ciascun beneficiario moltiplicando l'importo di aiuto per ettaro per gli ettari ammessi per ciascun beneficiario;

Visto altresì il verbale istruttorio del 29/11/2024 prot. n. 29.11.2024.1316006.I (verbale di istruttoria per la concessione degli aiuti "de minimis" riso) dal quale emerge che:

- su tutti i richiedenti è stata verificata la regolarità della posizione previdenziale in ambito agricolo e il rispetto di quanto previsto all'art. 5, comma 3, della L.R. n. 15/2021;

- l'elenco dei 127 richiedenti, completo dei dati necessari, è stato inviato con nota prot. n. 25.11.2024.1300409.I al Settore competitività delle imprese e sviluppo dell'innovazione per il caricamento sul Registro Nazionale degli Aiuti di Stato e per la verifica della capienza necessaria, ai sensi del Reg. (UE) 1408/2013 e ss.mm.ii;

- il Settore competitività delle imprese e sviluppo dell'innovazione, con nota prot. n. 27.11.2024.1308096.I e successiva nota di integrazione prot. n. 28.11.2024.1310426.I, ha restituito l'elenco con i seguenti esiti:

- n. 101 beneficiari hanno diritto all'intero importo risultante dalla superficie ammessa, che è stato caricato sul Registro;

- n. 9 richiedenti (domande nn. 5852769, 5852130, 5847523, 5851909, 5848256, 5847138, 5852011, 5852799 e 5851905) dispongono di una capienza non sufficiente per la concessione dell'intero importo risultante dalla superficie ammessa, l'aiuto dovrà pertanto essere ridotto fino a concorrenza con la suddetta capienza;

- n. 17 richiedenti (domande n. 5851817, 5851716, 5851459, 5852685, 5852051, 5852007, 5851902, 5852691, 5852763, 5851907, 5851908, 5852753, 5852484, 5850516, 5851910, 5852688 e 5852765) hanno già raggiunto la capienza massima prevista ai sensi del Reg. (UE) 1408/2013 e ss.mm.ii. e non hanno pertanto diritto all'aiuto;

Preso atto che l'elenco delle domande ammesse ad aiuto (n. 110) è riportato nell'allegato 1, parte integrante e sostanziale della presente determinazione, nel quale sono indicati per ciascun beneficiario, oltre all'ID di domanda, l'importo dell'aiuto "de minimis" spettante, il codice identificativo della visura aiuti (VERCOR), i codici identificativi dell'aiuto (SIAN CAR) e della concessione (SIAN COR), rilasciati dal Registro Nazionale Aiuti;

Ritenuto pertanto, in relazione all'istruttoria compiuta ed in applicazione del Reg. (UE) 1408/2013 e ss.mm.ii. e della deliberazione di Giunta regionale n. 1384/2024:

- di stabilire che l'importo di aiuto per ettaro coltivato a riso da pila e da seme ammonta ad **Euro 121,31** (importo arrotondato per difetto);

- di ammettere parzialmente ad aiuto le 9 domande ID nn. 5852769, 5852130, 5847523, 5851909, 5848256, 5847138, 5852011, 5852799 e 5851905 per le quali dal Registro Nazionale Aiuti non risulta capienza sufficiente per concedere l'aiuto risultante in base alla superficie ammessa, come specificato nel verbale istruttorio prot. n. 29.11.2024.1316006.I;

- di ammettere complessivamente a contributo n. 110 domande e di concedere ai richiedenti l'aiuto "de minimis" per la coltivazione di riso da pila e da seme nel 2024, così come riportato nell'elenco allegato 1 parte integrante e sostanziale del presente atto, che include anche le suddette 9 domande parzialmente ammissibili;

- di non ammettere le domande indicate nell'allegato 2, parte integrante e sostanziale del presente atto, per le motivazioni indicate nel verbale istruttorio prot. n. 29.11.2024.1316006.I;

Dato atto che si genera un'economia di spesa complessiva di Euro 240.894,68, derivante per Euro 219.498,50 da indisponibilità di capienza o decurtazioni conseguenti dalla registrazione nel RNA, per Euro 21.381,49 dal superamento del tetto massimo di euro 25.000,00 previsto per gli aiuti in "de minimis" e per Euro 14,69 dall'arrotondamento al secondo decimale dell'importo unitario e troncamento al secondo decimale dell'importo spettante a ciascun beneficiario;

Visti:

- il D.Lgs. 14 marzo 2013, n. 33 "Riordino della disciplina riguardante il diritto di accesso civico e gli obblighi di pubblicità, trasparenza e diffusione di informazioni da parte delle pubbliche amministrazioni" e ss.mm.ii.;

- la deliberazione della Giunta regionale n. 157 del 29 gennaio 2024, "Piano Integrato delle attività e dell'organizzazione 2024-2026. Approvazione";

- la determinazione n. 2335 del 09 febbraio 2022 del Servizio Affari Legislativi e Aiuti di Stato recante "Direttiva di indirizzi interpretativi degli obblighi di pubblicazione previsti dal Decreto Legislativo n. 33 del 2013. Anno 2022";

Richiamate altresì:

- la L.R. 26 novembre 2001, n. 43 "Testo unico in materia di organizzazione e di rapporti di lavoro nella Regione Emilia-Romagna" e ss.mm.ii., ed in particolare l'art. 37, comma 4;

- le seguenti deliberazioni della Giunta regionale:

- n. 468 del 10 aprile 2017 ad oggetto "Il sistema dei controlli interni nella Regione Emilia-Romagna";

- n. 2319 del 22 dicembre 2023 "Modifica degli assetti organizzativi della Giunta regionale. Provvedimenti di potenziamento per far fronte alla ricostruzione post alluvione e indirizzi operativi";

- n. 1276 del 24 giugno 2024 "Disciplina organica in materia di organizzazione dell'ente e gestione del personale. Consolidamento in vigore dal 1° luglio 2024";

Viste infine:

- le determinazioni del Direttore Generale Agricoltura, caccia e pesca:

- n. 5643 del 25 marzo 2022, con cui, tra l'altro sono stati approvati i micro-assetti relativi alle Aree di lavoro dirigenziali della Direzione Generale Agricoltura caccia e pesca e la n. 20863 del 2 novembre 2022 di modifica all'assetto delle Aree di lavoro dirigenziale della Direzione;

- n. 20863 del 2 novembre 2022 di modifica all'assetto delle Aree di lavoro dirigenziale della Direzione Generale Agricoltura, caccia e pesca;

- n. 1083 del 23 gennaio 2023 di conferimento degli incarichi dirigenziali nell'ambito della Direzione Generale Agricoltura, caccia e pesca ed in particolare dell'incarico di responsabile dell'Area Settore vegetale sino al 31 marzo 2025;

- la propria determinazione del 14 maggio 2024, n. 9581 di individuazione dei responsabili di procedimento nell'ambito dell'area dirigenziale Settore vegetale, ai sensi degli articoli 5 e seguenti della L. n. 241/90 e degli articoli 11 e seguenti della L.R. n. 32/1993;

Dato atto che il responsabile del procedimento ha dichiarato di non trovarsi in situazione di conflitto, anche potenziale, di interessi;

Attestato che il sottoscritto dirigente non si trova in situazione di conflitto, anche potenziale, di interessi;

Attestata la regolarità amministrativa del presente provvedimento;

determina

- 1) di prendere atto dell'elenco delle domande di aiuto "de minimis" per la coltivazione del riso da pila e da seme anno 2024 (n. 133 domande di cui 6 rinunciate), presentate in esito all'Avviso pubblico approvato con delibera di Giunta regionale n. 1384/2024, assunto agli atti con nota prot. n. 01.10.2024.1098279.E;
- 2) di approvare l'istruttoria compiuta dai funzionari incaricati, come risulta dai verbali citati in premessa prot. nn. 17.10.2024.1178538.I, 25.11.2024.1300157.I e 29.11.2024.1316006.I;
- 3) di stabilire che l'importo di aiuto per ettaro coltivato a riso da pila e da seme ammonta ad **Euro 121,31** (arrotondato per difetto);
- 4) di ammettere a contributo n. 110 domande (incluse le 9 domande parzialmente ammissibili) e di concedere ai richiedenti l'aiuto "de minimis" per ettaro coltivato a riso da pila e da seme nel 2024, in applicazione del Reg. (UE) 1408/2013 e ss.mm.ii. e della deliberazione di Giunta regionale n. 1384/2024, per un importo complessivo di **Euro 259.105,32**, così come riportato nell'elenco di cui all'allegato 1, parte integrante e sostanziale del presente atto, nel quale è peraltro indicato per ciascun beneficiario l'importo dell'aiuto "de minimis" spettante;
- 5) di non ammettere ad aiuto le 17 domande indicate nell'allegato 2, parte integrante e sostanziale del presente atto, per le motivazioni indicate nel verbale istruttorio prot. n. 29.11.2024.1316006.I;
- 6) di stabilire che AGREA, in relazione alla somma già trasferita di Euro 500.000,00 ed in base a quanto previsto all'art. 2 della convenzione Rep. RPI 11.09.2024.0000657.U, dovrà provvedere alla restituzione alla Regione della somma di Euro 240.894,68, nonché di eventuali ulteriori importi che dovessero residuare dai pagamenti degli aiuti "de minimis" in oggetto;
- 7) di stabilire che la predetta somma complessiva di Euro Euro 240.894,68 - che sarà introitata sul capitolo di entrate del Bilancio regionale E4620 - dovrà essere versata alla Regione tramite bonifico bancario - c/o Unicredit S.p.a., filiale di Bologna, Via Rizzoli – IBAN: IT 15 H 02008 02435 000003010203;
- 8) di dare atto che si provvederà agli obblighi di pubblicazione previsti all'art. 26, comma 2, del D.Lgs. n. 33 del 2013 nonché alle ulteriori forme di pubblicazione previste dal PIAO, ai sensi dell'art. 7 bis del D.lgs. n. 33/2013;
- 9) di trasmettere copia della presente determinazione all'Organismo pagatore AGREA;
- 10) di provvedere all'invio ai beneficiari che hanno presentato le domande n. 5852769, 5852130, 5847523, 5851909, 5848256, 5847138, 5852011, 5852799 e 5851905 di apposita comunicazione riportante le motivazioni dell'accoglimento parziale della domanda stessa e ai richiedenti di cui alle domande n. 5851817, 5851716, 5851459, 5852685, 5852051, 5852007, 5851902, 5852691, 5852763, 5851907, 5851908, 5852753, 5852484, 5850516, 5851910, 5852688 e 5852765 comunicazione riportante le motivazioni del rigetto;
- 11) di informare che contro il presente provvedimento è possibile presentare ricorso secondo la normativa vigente;
- 12) di pubblicare il presente atto sul Bollettino Ufficiale della Regione Emilia-Romagna Telematico dando atto che detta pubblicazione assolve agli oneri informativi rispetto ai beneficiari e ai richiedenti.

Il Responsabile di Area
Nicola Benatti

Elenco beneficiari concessione aiuto de minimis riso coltivato nel 2024 DGR n. 1384/2024

N	ID_DOM	PARTITA_IVA	BENEFICIARIO	IMPORTO_CONCESSO	SIAN_CAR	SIAN_COR	VERCOR_DE MINIMIS
1	5854277	00168920338	AZIENDA BOSCO SOCIETA' AGRICOLA	303,27	1015724	2132894	31327881
2	5852669	00219460284	AZIENDA AGRICOLA ZOCCARATO ANTONIETTA DI VALENTE MARIANELLA & C. S.A.S.	3.356,63	1015724	2132895	31327929
3	5855426	00401710280	SOCIETA' AGRICOLA SAN BENEDETTO DI CAPUZZO ACHILLE E SILVANO	2.514,76	1015724	2132896	31327933
4	5851905	00570600320	SOCIETA' AGRICOLA SAN GIORGIO - SOCIETA' PER AZIONI POTRA' ESSERE USATA LA DENOMINAZIONE ABBREVIATA AGRICOLA SAN GIORGIO S.P.A.	9.333,91	1015724	2132897	31332725
5	5854602	02545290237	SOCIETA' AGRICOLA LONGASTRINO DI BIGARELLA GRAZIANO E C. S.S.	6.923,96	1015724	2132898	31327935
6	5852454	00971630389	GARBELLINI ANDREA E MAURIZIO S.S.	1.520,56	1015724	2132899	31327975
7	5852632	00989440383	SOCIETA' AGRICOLA PERETTI ORIANNA E MARCHI GABRIELE S.S.	4.368,96	1015724	2132900	31327976
8	5852624	00997620380	SOCIETA' AGRICOLA PARIONI DI LANCELOTTO VILLIAM & C. - SOCIETA' SEMPLICE	1.313,18	1015724	2132901	31327978
9	5852006	01021370380	PIERINA DI TUMIATTI DANILO & C. - S.S.	2.408,74	1015724	2132902	31328038
10	5852769	01053400386	SOCIETA' AGRICOLA RONDINELLA S.N.C. DI MAESTRI SILVIO E C.	1.775,73	1015724	2133303	31328041
11	5852674	01164200295	SOCIETA' AGRICOLA VELA DI LANCELOTTO VILLIAM & C. - SOCIETA' SEMPLICE	990,30	1015724	2133304	31328060
12	5852130	01174590339	AZ. AGR. LA SALAMANDRIA DI GORRA GIORGIO - MASSIMO - UMBERTO SOCIE TA' AGRICOLA	1.025,04	1015724	2133305	31328062
13	5852399	01283590386	BUSATO PAOLO, BUSATO LUCA E MANTOVAN FLORA S.S.	1.367,85	1015724	2133306	31328065
14	5852682	01377800386	SOCIETA' AGRICOLA ZANGIROLAMI DANIELE E ZANGIROLAMI CLAUDIO S.S.	2.668,14	1015724	2133307	31328113
15	5852660	01430540383	SOCIETA' AGRICOLA TROMBINI GMG S.S.	937,87	1015724	2133308	31328121
16	5847972	01450850381	SOCIETA' AGRICOLA AGRIMARINA S.S. DI VIDALI GIOVANNI ANDREA E C.	886,21	1015724	2133309	31328129
17	5851906	01501570384	SOCIETA' AGRICOLA CAPPON S.S.	1.067,94	1015724	2133310	31328130
18	5851798	01547690386	SOCIETA' AGRICOLA TORBIERA S.S. DI TOSCHI FERRUCCIO & C.	3.713,66	1015724	2133311	31328133
19	5851569	01554410389	EUROSERVIZI SRL	2.614,58	1015724	2133312	31328139
20	5850186	01583870389	AZIENDA AGRICOLA CERUTTI S.S. DI CERUTTI STEFANO E MARIA SOCIETA' AGRICOLA	1.165,91	1015724	2133313	31328150
21	5852658	01612140382	SOCIETA' AGRICOLA SASSETTO E TROMBINI S.S.	379,09	1015724	2133314	31328155
22	5854275	01705140331	NURA SOCIETA' AGRICOLA A RESPONSABILITA' LIMITATA ENUNCIABILE AN CHE NURA SOC. AGR. A R.L.	4.824,08	1015724	2133315	31328161
23	5847523	01710680388	SOCIETA' AGRICOLA FRATELLI VISENTINI DI ATTILIO VISENTINI E C. SRL	6.372,22	1015724	2133316	31328182
24	5852622	01770160388	SOCIETA' AGRICOLA MOTONE S.S.	4.963,21	1015724	2133317	31328177
25	5852656	01919640381	SOCIETA' AGRICOLA RBREURO2013 S.S.	758,51	1015724	2133318	31328185
26	5852604	01976080380	SOCIETA' AGRICOLA DAMA S.S. DI ZAGHI E BECCARI	2.134,23	1015724	2133319	31328236
27	5852239	02023650381	CORTE GORINO S.S. AGRICOLA DI MANTOVANI P. & C.	688,13	1015724	2133320	31328245
28	5850794	02113710384	SOCIETA' AGRICOLA GAMBARIN LUCA E GIULIANO S.S.	5.610,58	1015724	2133321	31328246
29	5852436	02126090386	FLORIANA SOCIETA' AGRICOLA SEMPLICE	2.498,29	1015724	2133322	31328248
30	5851909	01470850387	SOCIETA' AGRICOLA BARCHESSA DI BARIGAZZI FEDERICO & C. - S.N.C.	4.342,56	1015724	2133323	31328250
31	5852767	02154190389	SOCIETA' AGRICOLA DOSSO S.S.	1.817,01	1015724	2133324	31328251
32	5848256	02211660283	AGRIPADANA S.S. DI FAUSTO PAGNAN & C. SOCIETA' AGRICOLA	7.933,30	1015724	2133325	31328255
33	5855667	02990250231	SOCIETA' AGRICOLA MAB DI BALLOTIN ALBERTO E MICHELE S.S.	3.552,23	1015724	2133326	31328256
34	5854610	03353510245	SOCIETA' AGRICOLA CORTE MAROZZO DI PAGIUSCO FLORINDO E C. S.S.	2.280,43	1015724	2133327	31328270
35	5847138	03420830360	SOCIETA' AGRICOLA LE VALLI S.S.	534,25	1015724	2133328	31328272
36	5852008	03475680280	SOCIETA' AGRICOLA VALLAZZA SOCIETA' SEMPLICE	2.827,65	1015724	2133329	31328273
37	5855436	03500011204	SOCIETA' AGRICOLA QUARTIERI ANDREA E DAVIDE S.S.	1.170,54	1015724	2133330	31328275
38	5848461	03854740242	TAGLIATA E CORBA - SOCIETA' SEMPLICE AGRICOLA	7.720,67	1015724	2133331	31328276
39	5847275	03986160368	SOCIETA' AGRICOLA DALLOLIO DIEGO E IAGO S.S.	1.618,42	1015724	2133332	31328278
40	5852594	00510840382	SOCIETA' AGRICOLA BIANCHI IARO E BIANCHI UMBERTO S.S.	1.445,79	1015724	2133333	31328282
41	5852394	00489450387	BUSATO AGOSTINO, BUSATO GIAMPIETRO E BIZZI MARIA GRAZIA S.S.	3.661,19	1015724	2133334	31328298
42	5855577	00484970389	BILLO BRUNO	1.043,98	1015724	2133335	31328320
43	5850178	00510030380	BELTRAME UBALDO	2.893,43	1015724	2133336	31328322
44	5852264	01449680386	BIANCHI DANIELE	3.072,68	1015724	2133337	31328325
45	5847112	02505200366	BONALDO PAOLO	2.195,89	1015724	2133338	31328327
46	5852388	01343100382	BONAZZA SAMUELE	2.418,75	1015724	2133339	31328337
47	5852257	01208440386	BARBONI MASSIMO	1.341,99	1015724	2133340	31328338
48	5850786	01687520385	BURINI FABRIZIO	2.678,84	1015724	2133341	31328344
49	5850505	01248490383	BURINI SAURO	1.072,17	1015724	2133342	31328347
50	5844790	00048881205	BERSANI PIETRO	1.107,47	1015724	2133343	31328349
51	5855619	01774620346	BOSCO DAMIANO	1.132,61	1015724	2133344	31328352

N	ID_DOM	PARTITA_IVA	BENEFICIARIO	IMPORTO_CONCESSO	SIAN_CAR	SIAN_COR	VERCOR_DE_MINIMIS
52	5850510	02160370389	BOSCHETTI SANDRO	1.350,72	1015724	2133345	31328355
53	5847079	02485680363	BAETTA MATTEO	316,23	1015724	2133346	31328367
54	5852009	01408140380	CENACCHI CARLO	1.127,98	1015724	2133347	31328418
55	5852757	01482020383	CENACCHI GIAMPAOLO	3.966,50	1015724	2133348	31328421
56	5852760	01110450382	CENACCHI RICCARDO	5.280,64	1015724	2133349	31328422
57	5852011	00338330384	CENACCHI RENZO	2.608,58	1015724	2133350	31328424
58	5852012	01090980382	CENACCHI SARA	620,43	1015724	2133351	31328428
59	5852017	01069510384	CENACCHI SAURO	606,10	1015724	2133352	31328433
60	5852410	01040600387	CARLINI ANTONIO	563,02	1015724	2133353	31328434
61	5852542	01086140330	CASONATO CLAUDIO	280,14	1015724	2133354	31328436
62	5846883	02210770364	DORO ANDREA	2.004,29	1015724	2133355	31328446
63	5848023	01545150383	FABBRI ENRICO	3.432,47	1015724	2133356	31328449
64	5850521	01100520384	FABBRI PAOLO	2.066,62	1015724	2133357	31328451
65	5852443	00927150383	FOGAGNOLO GIANCARLO	1.446,85	1015724	2133358	31328456
66	5850792	01371740380	FINESSI LEONARDO IMPIANTI TERMOIDRAULICI E CONDIZIONAMENTO	592,61	1015724	2133359	31328457
67	5852427	00438730384	FINESSI RAFFAELE	5.892,62	1015724	2133360	31328459
68	5850524	01169660386	GULMINI ROBERTO	523,63	1015724	2133361	31328466
69	5851769	01141230381	AGNELLI GIUSEPPE	1.287,60	1015724	2133362	31328470
70	5852461	01458290382	GARBELLINI MAURIZIA	3.258,02	1015724	2133363	31328473
71	5850527	01218260386	GRANDI FRANCA	379,09	1015724	2133364	31328472
72	5847925	02826480366	GUAITA FELICE	959,16	1015724	2133365	31328475
73	5850532	02034900387	LEONARDI MONICA	3.312,45	1015724	2133366	31328478
74	5855323	00577580392	LAZZARINI CORRADO	5.362,77	1015724	2133367	31328481
75	5852366	01417250386	MICHELON EDGARDO	5.734,40	1015724	2133368	31328482
76	5852488	00818080384	MILANI PAOLO	2.155,48	1015724	2133369	31328502
77	5850536	01909850388	MANTOVANI LAURO	843,41	1015724	2133370	31328500
78	5852473	00483990388	MARCHETTI BATTISTA	5.207,45	1015724	2133371	31328505
79	5852479	00905850384	MARCHETTI GIORGIO	2.602,30	1015724	2133372	31328508
80	5852465	01401690381	MARCHETTI ANDREA	1.992,96	1015724	2133373	31328507
81	5854310	02151360381	MERLIN GIAN LORENZO	1.571,58	1015724	2133374	31328510
82	5855564	00916330293	MARANGON VALENTINO	1.355,51	1015724	2133375	31328511
83	5847931	02717300368	MORSELLI MERI	326,91	1015724	2133376	31328512
84	5850539	01014930380	MASSARENTI FRANCO	2.128,49	1015724	2133377	31328514
85	5850542	01240300382	MAESTRI MAURO	448,16	1015724	2133378	31328516
86	5852546	01830410385	NONNATO GIANNI	4.210,28	1015724	2133379	31328518
87	5850547	00509860383	PANDINI LIDIA	1.268,00	1015724	2133380	31328545
88	5852424	01809070384	F,LLI PENAZZI DI PENAZZI LUCA	655,95	1015724	2133381	31328551
89	5852371	01713930384	PERETTI CINZIA	697,90	1015724	2133382	31328554
90	5852016	00696850387	PASTORELLO RENZO	1.506,85	1015724	2133383	31328559
91	5850554	01512640382	PIVA GIANCARLO	1.702,03	1015724	2133384	31328581
92	5852552	01548800380	PIVANTI CARIS	5.378,55	1015724	2133385	31328610
93	5852547	01678340389	PAVANINI MORGAN	4.061,67	1015724	2133386	31328609
94	5852550	00507000388	PAVIANI STEFANO	2.020,24	1015724	2133387	31328611
95	5852585	00990320384	ROCCHI STEFANO	710,60	1015724	2133388	31328626
96	5852557	01937060380	RIDINI SERENELLA	2.992,35	1015724	2133389	31328850
97	5852686	01206570382	STRAFORINI LUIGI	3.034,46	1015724	2133390	31328860
98	5852692	01103240386	TAGLIATI ANNA MARIA	854,82	1015724	2133391	31328875
99	5852787	02018730388	TAGLIATI SIMONE	996,99	1015724	2133392	31328877
100	5852021	01817180381	TELLOLI CLARICE	925,63	1015724	2133393	31328881
101	5852024	01303370389	TELLOLI TONINO	1.331,87	1015724	2133394	31328883
102	5852790	01216650380	TONELLO MAURO	4.459,08	1015724	2133395	31328884
103	5852799	01679240380	TONELLO RONNI	4.189,25	1015724	2133396	31328886
104	5851573	01281530384	TROMBIN SILVANO	2.156,13	1015724	2133397	31328889
105	5852801	01345420382	TROMBINI TIZIANO	2.635,89	1015724	2133398	31328892
106	5851800	02124500386	TOSCHI FERRUCCIO	1.125,44	1015724	2133399	31328893
107	5852771	02017790383	VICENTINI VITTORIO	828,78	1015724	2133400	31328894
108	5854254	01492160336	ZILIANI ABELE	721,61	1015724	2133401	31328896
109	5852943	01966960385	ZANGIROLAMI MICHELE	1.186,86	1015724	2133402	31328897
110	5855128	01319050389	ZANELLATI DIEGO	1.501,53	1015724	2133403	31328899

259.105,32

Aiuto de minimis per la coltivazione del riso da pila e da seme anno 2024 - DGR n. 1384/2024

Elenco domande non ammissibili

N°	ID_DOM	RAGIONE_SOCIALE	IMPORTO RISULTANTE DALLA SUP. COLTIVATA	AIUTO CONCEDIBILE
1	5851817	SOCIETA' AGRICOLA LA VITTORIA S,S, DI A, GEREMIA & C.	14.060,41	0
2	5851716	SOCIETA' AGRICOLA ITALIANA VENETA EMILIANA S.S.	13.329,79	0
3	5851459	SOCIETA' AGRICOLA CAVAZZINI E COTTI DI CAVAZZINI DR, EROS GIANCARLO & C, SOCIETA' SEMPLICE	25.000,00	0
4	5852685	SOCIETA' AGRICOLA ZANGIROLAMI MASSIMO E MAURIZIO S,S,	6.418,18	0
5	5852051	SOCIETA' AGRICOLA VIVAI MAZZONI - SOCIETA' SEMPLICE	3.215,94	0
6	5852007	SOCIETA' AGRICOLA BRAENDLY S,S, DI GEREMIA BALDOVINO & C,	8.230,24	0
7	5851902	CENACCHI GIAN LUCA E MAURO S,S, SOCIETA' AGRICOLA	11.318,40	0
8	5852691	SOCIETA' AGRICOLA LEONA S,S,	12.905,72	0
9	5852763	LA QUORA S,S, - SOCIETA' AGRICOLA	4.223,03	0
10	5851907	SOCIETA' AGRICOLA TENUTA FLORIO S,S, DI ZANELLA ADRIANO	10.452,17	0
11	5851908	SOCIETA' AGRICOLA GEOFARM SOCIETA' SEMPLICE DI GALLINA ALBERTO	5.994,59	0
12	5852753	CARPENEDO LAURA	8.596,71	0
13	5852484	MASSARENTI EMANUELE	4.906,54	0
14	5850516	PIVA MASSIMO	5.449,33	0
15	5851910	ORLANDINI ROBERTO	9.402,99	0
16	5852688	SUCCI*LEONELLI ALDO	10.412,75	0
17	5852765	SIVIERI TIZIANA	2.105,60	0

REGIONE EMILIA-ROMAGNA

DETERMINAZIONE DEL RESPONSABILE AREA SETTORE VEGETALE 6 DICEMBRE 2024, N. 26847

Proroga dei termini di realizzazione e della rendicontazione dei progetti, annualità 2024, dei distretti del biologico approvati con determinazione dirigenziale n. 21494/2024

IL DIRIGENTE FIRMATARIO

Richiamata la deliberazione di Giunta regionale n. 1110 del 11 giugno 2024 con la quale sono state approvate "Le disposizioni applicative della Legge Regionale n. 14/2023 art. 7, per la concessione di un aiuto di Stato, ai sensi del Regolamento (UE) 2022/2472, per la promozione dei distretti del biologico" ed in particolare i punti 5., 12. e 13. dell'allegato 1 che prevedono rispettivamente che:

- il periodo di eleggibilità delle spese decorre dalla data di presentazione della domanda di aiuto fino al 31 dicembre 2024 per la prima annualità (2024);
- le domande di pagamento per l'annualità 2024 devono essere presentate entro il termine perentorio del 31 gennaio 2025, a pena di inammissibilità;
- esclusivamente per le iniziative da svolgersi nel 2024, è possibile, entro il 30 novembre 2024, fare richiesta di proroga:
 - fino al 28 febbraio 2025 per la realizzazione dell'attività;
 - fino al 30 aprile 2025 per la presentazione della rendicontazione finale;

Vista la determinazione n. 21494 del 15 ottobre 2024, "Legge Regionale n. 14/2023 ART. 7 e D.G.R. 1110/ 2024. Avviso pubblico per la concessione di un aiuto di stato per la promozione dei distretti del biologico. Approvazione delle domande ammesse, concessione aiuti spettanti e impegno di spesa", con la quale sono state approvate le domande di aiuto pervenute in esito all' avviso pubblico approvato con deliberazione di Giunta regionale n. 1110/2024 ed è stato concesso l'aiuto spettante ai distretti del biologico richiedente, come indicato nell'allegato 1 parte integrante e sostanziale della determinazione stessa;

Preso atto che i Distretti del biologico beneficiari dell'aiuto hanno avanzato richiesta motivata di proroga per la realizzazione dell'attività per l'anno 2024, come indicato nella tabella sottostante:

Distretto richiedente	Codice Fiscale	Protocollo richiesta di proroga
Bio Reggiano Distretto Biologico	91197150351	18.11.2024.1275728.E
Distretto Biologico Valli del Panaro e Appennino Modenese	94227340364	22.11.2024.1294684.E

Associazione Distretto Parma Bio Valley	92214310341	28.11.2024.1312576
Consorzio del Biodistretto Delle Alte Valli	02916650340	28.11.2024.1312006.E
Bio-Distretto Appennino Bolognese	91458370375	28.11.2024.1312157.E_
Romagna -Distretto Bio Simbiotico	04521990400	28.11.2024.1310507.E

Atteso che le motivazioni alla base delle suddette richieste di proroga sono riconducibili principalmente alle difficoltà espresse da parte dei suddetti Distretti a concludere le attività previste per l'annualità 2024 nei termini previsti dal bando a causa della complessità e dei tempi tecnici necessari per l'avvio e l'esecuzione delle stesse;

Valutato opportuno prorogare il termine per la realizzazione delle attività 2024 al **28 febbraio 2025** ed il termine per la presentazione della relativa domanda di pagamento al **30 aprile 2025**, in conformità a quanto previsto al punto 13 dell'allegato 1 alla deliberazione di Giunta regionale n. 1110/2024;

Ritenuto pertanto di prorogare il termine per la realizzazione delle attività 2024 dal 31 dicembre 2024 al **28 febbraio 2025** ed il termine per la presentazione della relativa domanda di pagamento dal 31 gennaio 2025 al **30 aprile 2025**;

Dato atto, conseguentemente, che il periodo di eleggibilità delle spese decorre dalla data di presentazione della domanda e fino al 28 febbraio 2025;

Richiamati in ordine agli obblighi di trasparenza:

- il Decreto Legislativo D.lgs. 14 marzo 2013, n. 33 "Riordino della disciplina riguardante il diritto di accesso civico e gli obblighi di pubblicità, trasparenza e diffusione di informazioni da parte delle pubbliche amministrazioni" e ss.mm.ii.;
- la deliberazione n. 157 del 29 gennaio 2024 "Piano Integrato delle attività e dell'organizzazione 2024-2026. Approvazione";
- la determinazione dirigenziale del Servizio Affari Legislativi e Aiuti di Stato n. 2335 del 9 febbraio 2022 ad oggetto "Direttiva di indirizzi interpretativi degli obblighi di pubblicazione previsti dal decreto legislativo n.33 del 2013. Anno 2022";

Richiamate, per gli aspetti amministrativi di natura organizzativa:

- la L.R. 26 novembre 2001, n. 43 "Testo unico in materia di organizzazione di rapporti di lavoro nella Regione Emilia-Romagna" e successive modifiche;
- le deliberazioni della Giunta regionale:
 - n. 468 del 10 aprile 2017 ad oggetto "Il sistema dei controlli interni nella Regione Emilia-Romagna";
 - n. 2319 del 22 dicembre 2023 "Modifica degli assetti organizzativi della Giunta regionale. Provvedimenti di potenziamento per far fronte alla ricostruzione post alluvione e indirizzi operativi";
 - n. 1276 del 24 giugno 2024 "Disciplina organica in materia di organizzazione dell'Ente e gestione del personale. Consolidamento in vigore dal 1° luglio 2024";

Richiamate inoltre le determinazioni del Direttore Generale Agricoltura, caccia e pesca:

- n. 5643 del 25 marzo 2022, con cui, tra l'altro sono stati approvati i micro-assetti relativi alle Aree di lavoro dirigenziali della Direzione Generale Agricoltura caccia e pesca e sono stati conferiti gli incarichi dirigenziali;
- n. 20863 del 2 novembre 2022, di modifica dell'assetto delle Aree di lavoro dirigenziale della Direzione Generale Agricoltura, caccia e pesca";
- n. 1083 del 23 gennaio 2023, concernente il conferimento di incarichi dirigenziali nell'ambito della Direzione generale Agricoltura, Caccia e pesca ed in particolare l'incarico di Responsabile dell'area Settore Vegetale sino al 31 marzo 2025;

Richiamata infine la propria determinazione n. 9581 del 14/05/2024 ad oggetto "Individuazione dei responsabili di procedimento nell'ambito dell'area dirigenziale Settore vegetale della Direzione generale Agricoltura, Caccia e pesca, ai sensi degli articoli 5 e seguenti della L. n. 241/90 e degli articoli 11 e seguenti della L.R. n. 32/93";

Dato atto che il presente provvedimento non contiene dati personali;

Dato atto che il responsabile del procedimento ha dichiarato di non trovarsi in situazione di conflitto, anche potenziale, di interessi;

Attestato che il sottoscritto dirigente non si trova in situazione di conflitto, anche potenziale, di interessi;

Attestata, infine, la regolarità amministrativa del presente atto;

DETERMINA

- 1) di concedere, con riferimento all'annualità di progetto 2024 di cui all'avviso pubblico approvato con deliberazione di Giunta regionale n. 1110/2024, la proroga dei termini per la realizzazione delle attività dal 31 dicembre 2024 al **28 febbraio 2025** e per la presentazione della relativa domanda di pagamento dal 31 gennaio 2025 al **30 aprile 2025**, in favore dei Distretti del biologico beneficiari degli aiuti concessi con propria determinazione n. 21494/2024;
- 2) conseguentemente, di dare atto che il periodo di eleggibilità delle spese decorre dalla data di presentazione della domanda e fino al 28 febbraio 2025;
- 3) di rinviare per quanto riguarda i restanti termini a quanto previsto dalla deliberazione di Giunta regionale n. 1110/2024;
- 4) di trasmettere copia del presente atto ai Distretti del biologico beneficiari degli aiuti concessi con propria determinazione n. 21494/2024;
- 5) di pubblicare la presente determinazione nel Bollettino Ufficiale della Regione Emilia-Romagna nonché di assicurarne la diffusione nel sito E-R Agricoltura, Caccia e Pesca;
- 6) di disporre l'ulteriore pubblicazione, ai sensi dell'art. 7 bis comma 3 del D.Lgs. n. 33 del 2013, secondo quanto previsto nella Direttiva di indirizzi interpretativi per l'applicazione degli obblighi di pubblicazione previsti dal Decreto Legislativo n. 33 del 2013.

IL RESPONSABILE AREA VEGETALE

Nicola Benatti

REGIONE EMILIA-ROMAGNA

DETERMINAZIONE DEL RESPONSABILE AREA SVILUPPO E PROMOZIONE DELLO SPORT,
DESTINAZIONI TURISTICHE, PROMO-COMMERCIALIZZAZIONE 4 DICEMBRE 2024, N. 26542

L.R. n.4/2016 - D.G.R. n. 1629/2019 - Assegnazione e concessione agli enti gestori di redazioni locali del contributo ordinario per la manutenzione del sistema informativo turistico regionale anno 2024

IL DIRIGENTE FIRMATARIO

Richiamata la L.R. 25 marzo 2016, n. 4 "Ordinamento turistico regionale - Sistema organizzativo e politiche di sostegno alla valorizzazione e promo-commercializzazione turistica. Abrogazione della legge regionale 4 marzo 1998, n. 7 (Organizzazione turistica regionale - Interventi per la promozione e la commercializzazione turistica)" e ss.mm.ii., in particolare i seguenti articoli:

- art. 2 comma 1 lettera e) "La Regione esercita le funzioni in materia di turismo e provvede, in particolare, allo svolgimento delle seguenti attività: (...) sviluppo di un sistema informativo turistico regionale";
- art. 2 comma 2 lettera a) "Le modalità per il funzionamento e per il finanziamento del sistema informativo turistico regionale sono stabilite con apposito provvedimento della Giunta regionale, sentito il parere della competente Commissione assembleare, con l'obiettivo di disciplinare, in particolare:
 - a) la promozione di una rete digitale integrata accessibile per l'acquisizione e la diffusione di informazioni a servizio dei turisti e degli operatori, aperta alla collaborazione da parte dei soggetti pubblici e privati operanti nel territorio regionale";
- art. 7 comma 2 lettera d) "La Regione, provvede:
 - d) alle spese dei Comuni, delle loro Unioni, delle Destinazioni Turistiche, del Territorio Turistico Bologna-Modena tenuto conto di quanto previsto al successivo art. 12 bis, inseriti nella rete digitale integrata di servizi d'informazione turistica d'interesse regionale di cui all'articolo 13";

Richiamate le deliberazioni di Giunta Regionale:

- n. 1629 del 7 ottobre 2019, concernente "L.R. n. 4/2016 e ss.mm.ii. - Approvazione delle modalità per il funzionamento e per il finanziamento del sistema informativo turistico regionale - Parziale modifica della deliberazione n. 786/2017";
- n. 2102 del 04/12/2023 avente ad oggetto "L.R. n. 4/2016 e ss.mm. - Presa d'atto dell'aggiornamento dell'elenco delle Redazioni Locali e dei relativi gestori di cui al Paragrafo 5.1 dell'Allegato A) alla D.G.R. N. 1629/2019.";

Richiamata, inoltre, la propria determinazione n. 25704 del 05/12/2023 "L.R. 4/2016 e ss.mm. - D.G.R. N. 2102/2023 - Specificazione relativa alla presa d'atto dell'aggiornamento dell'elenco delle Redazioni Locali e dei relativi gestori di cui al Paragrafo 5.1 dell'Allegato A) alla D.G.R. N. 1629/2019.";

Considerato che l'allegato A, parte integrante e sostanziale,

della sopracitata deliberazione n. 1629/2019 "Modalità per il funzionamento e per il finanziamento del sistema informativo turistico regionale", come modificato dalla DGR n. 2102/2023 e dalla determinazione dirigenziale n.25704/2023 sopra indicate:

- prevede che siano concessi agli enti gestori delle Redazioni Locali operanti a copertura del territorio regionale per l'informazione per il turista, contributi finalizzati all'aggiornamento costante e tempestivo dei contenuti informativi e a favorire processi di miglioramento dei servizi in rete;
- prevede che gli enti gestori delle Redazioni locali presentino i progetti per l'anno in corso per la manutenzione annuale del sistema entro il 28 febbraio, scadenza a carattere ordinatorio;
- prevede che, a seguito dell'istruttoria effettuata dal Servizio competente, acquisito il parere favorevole di APT Servizi s.r.l., il dirigente proceda alla concessione dei contributi con proprio atto, determinando l'importo in misura forfettaria, uguale per ciascuna Redazione locale, sulla base delle disponibilità di bilancio e fino alla concorrenza massima dell'importo di spesa ammesso;
- definisce puntualmente le Redazioni Locali e i relativi soggetti gestori, che per l'anno 2024 risultano come di seguito riportato:
 - Comune di Bologna
 - Comune di San Giovanni in Persiceto
 - Comune di Sasso Marconi
 - Nuovo Circondario Imolese per l'area imolese
 - Comune di Modena per il capoluogo e per la pianura modenese
 - Comune di Sestola per l'Appennino Modenese
 - Comune di Comacchio per il territorio provinciale ferrarese
 - Comune di Forlì per il capoluogo e il suo circondario con la denominazione "Turismo forlivese"
 - Comune di Cesenatico anche per i Comuni di Gatteo, San Mauro Pascoli con la denominazione "Cesenatico e dintorni"
 - Unione dei Comuni Valle del Savio per i Comuni di Bagno di Romagna, Cesena, Mercato Saraceno, Montiano, Sarsina, Verghereto
 - Comune di Ravenna
 - Comune di Cervia
 - Unione della Romagna Faentina per l'Appennino ravennate con la denominazione "Terre di Faenza"
 - Unione dei Comuni della Bassa Romagna con la denominazione "Bassa Romagna Mia"

- Comune di Rimini
- Destinazione turistica Romagna per il territorio provinciale riminese con la denominazione "Riviera di Rimini"
- Comune di Parma per il capoluogo e il territorio provinciale
- Comune di Salsomaggiore Terme
- Comune di Piacenza per il territorio provinciale piacentino
- Comune di Reggio Emilia per il capoluogo e la pianura reggiana
- Unione montana dei Comuni dell'Appennino reggiano;

Preso atto dei progetti di manutenzione del sistema per l'anno 2024 pervenuti da parte degli Enti gestori delle Redazioni locali, ed acquisiti al protocollo regionale come riportato alla successiva Tabella 1;

Rilevato che le Amministrazioni elencate nella successiva Tabella 1 hanno rispettato il termine indicato del 28 febbraio 2024 per la presentazione dei progetti per l'anno in corso per la manutenzione annuale del sistema, ad eccezione del Comune di Modena e della Destinazione turistica Romagna che hanno trasmesso tale documentazione rispettivamente in data 29/02/2024 e 15/03/2023, acquisita agli atti del Settore Turismo, Commercio, Economia urbana, Sport rispettivamente con PG/2024/0214669 del 29/02/2024 e PG/2024/0282589 del 15/03/2024 ;

Dato atto della natura ordinatoria e non perentoria di tale termine e di ritenere, quindi, accoglibile il progetto di manutenzione del sistema informativo turistico regionale inviato dalla Destinazione turistica Romagna e dal Comune di Modena;

Rilevato che le attività oggetto dei progetti in oggetto si sono svolte nel corso dell'anno 2024 e si concluderanno entro il 31 dicembre 2024;

Visto il parere favorevole espresso da APT Servizi s.r.l. in merito ai sopracitati progetti, acquisito agli atti con prot. PG/2024/0590724 del 06/06/2024;

Vista la disponibilità sul Bilancio finanziario gestionale 2024-2026, anno di previsione 2024, del cap. U25562 "Contributi per le spese dei comuni e delle unioni dei comuni e delle destinazioni turistiche inseriti nella rete integrata dei servizi di informazione turistica di interesse regionale (artt. 2, 7 e 13 l.r. 25 marzo 2016, n. 4)";

Ritenuto pertanto:

- di assegnare e concedere il contributo complessivo di euro 529.389,00 per la manutenzione ordinaria dei siti delle Redazioni Locali del SITur per l'anno 2024, ripartendo le risorse di cui al punto precedente come riassunto alla seguente Tabella 1;
- di stabilire che le attività dovranno essere rendicontate

secondo i criteri previsti al Paragrafo 5.2.1 del Capitolo 5 "Redazioni Locali" dell'Allegato A "Modalità per il funzionamento e per il finanziamento del sistema informativo turistico regionale" alla deliberazione n. 1629/2019;

- di confermare che i contributi saranno liquidati in misura forfettaria e pertanto in caso di importo rendicontato ammesso inferiore alla spesa previsionale di cui alla Tabella 1, il contributo potrà essere interamente liquidato, non oltre comunque l'importo di spesa rendicontato e ritenuto ammissibile;
- i termini relativi di realizzazione e/o rendicontazione delle attività previste per l'anno in corso potranno essere prorogati ciascuno per un periodo non superiore a tre mesi con atto del dirigente regionale competente in materia di turismo, previa motivata richiesta.

L'eventuale proroga comporterà la rivisitazione delle scritture contabili ai fini della corretta registrazione dell'impegno di spesa assunto con la presente determinazione, in linea con i principi e i postulati previsti dal D.lgs. n. 118/2011 e ss.mm.ii.;

TABELLA 1

ENTE LOCALE GESTORE	PROTOCOLLO ACQUISIZIONE PROGETTO	BUDGET PREVISIONALE PROGETTO ammissibile	CONTRIBUTO FORFETTARIO CONCESSO
Comune di Bologna C.F. 01232710374	PG n. 0206097 del 27/02/2024	€ 40.978,00	€ 25.209,00
Comune di San Giovanni in Persiceto C.F. 00874410376	PG n. 0209180 del 28/02/2024	€ 31.034,00	€ 25.209,00
Comune di Sasso Marconi C.F. 01041300375	PG n. 0197233 del 26/02/2024	€ 26.410,00	€ 25.209,00
Nuovo Circondario Imolese C.F. 90036770379	PG n. 0206137 del 27/02/2024	€ 25.209,00	€ 25.209,00
Comune di Modena C.F. 00221940364	PG n. 0214669 del 29/02/2024	€ 121.975,32	€ 25.209,00
Comune di Sestola C.F. 00511340366	PG n. 0201552 del 27/02/2024	€ 31.900,00	€ 25.209,00
Comune di Comacchio C.F. 82000590388	PG n. 0142052 del 14/02/2024	€ 32.617,00	€ 25.209,00
Comune di Forlì C.F. 00606620409	PG n. 0211912 del 28/02/2024	€ 80.000,00	€ 25.209,00

Comune di Cesenatico C.F. 00220600407	PG n. 0167709 del 20/02/2024	€ 186.153,66	€ 25.209,00
Unione dei Comuni Valle del Savio C.F. 90070700407	PG n. 0208597 del 28/02/2024	€ 104.900,00	€ 25.209,00
Comune di Ravenna C.F. 00354730392	PG n. 0196400 del 26/02/2024	€ 196.000,00	€ 25.209,00
Comune di Cervia C.F. 00360090393	PG n. 0207469 del 28/02/2024	€ 126.000,00	€ 25.209,00
Unione della Romagna Faentina C.F. 90028320399	PG n. 0207261 del 28/02/2024	€ 25.209,00	€ 25.209,00
Unione dei Comuni della Bassa Romagna C.F. 02291370399	PG n. 0202049 del 27/02/2024	€ 83.500,00	€ 25.209,00
Comune di Rimini C.F. 00304260409	PG n. 0162280 del 19/02/2024	€ 118.000,00	€ 25.209,00
Destinazione turistica Romagna C.F. 91165780403	PG n. 0282589 del 15/03/2024	€ 49.067,00	€ 25.209,00
Comune di Parma C.F. 00162210348	PG n. 0203328 del 27/02/2024	€ 145.664,00	€ 25.209,00
Comune di Salsomaggiore Terme C.F. 00201150349	PG n. 0209172 del 28/02/2024	€ 56.100,00	€ 25.209,00
Comune di Piacenza C.F. 00229080338	PG n. 0208030 del 28/02/2024	€ 36.207,95	€ 25.209,00
Comune di Reggio Emilia C.F. 00145920351	PG n. 0203807 del 27/02/2024	€ 74.955,02	€ 25.209,00
Unione montana dei Comuni dell'Appennino reggiano C.F. 91167000354	PG n. 0203516 del 27/02/2024	€ 56.000,00	€ 25.209,00
TOTALE			€ 529.389,00

Atteso che:

- con riferimento a quanto previsto relativamente all'imputazione della spesa dal comma 1 del citato art. 56 del D.Lgs. n.118/2011 e ss.mm.ii. e dal punto 5.2 dell'allegato 4.2 al medesimo

Decreto, la spesa di cui al presente atto è interamente esigibile nell'anno di previsione 2024;

- ricorrono gli elementi di cui al D.lgs. n. 118/2011 e ss.mm.ii. per procedere all'assunzione dell'impegno di spesa in relazione alla tipologia di spese previste e alle modalità gestionali delle procedure medesime, trattandosi di contributo soggetto a rendicontazione;
- è stato accertato che le previsioni di pagamento a valere sull'anno 2024 sono compatibili con le prescrizioni di cui all'art. 56, comma 6, del citato D.Lgs. n. 118/2011;

Considerato che l'attività oggetto del finanziamento di cui al presente atto non rientrano nell'ambito di quanto previsto dall'art. 11 della sopra citata Legge 16 gennaio 2003, n.3;

Visti:

- il d.lgs. 23 giugno 2011, n. 118, "Disposizioni in materia di armonizzazione dei sistemi contabili e degli schemi di bilancio delle Regioni, degli enti locali e dei loro organismi, a norma degli articoli 1 e 2 della legge 5 maggio 2009, n. 42" e ss.mm.ii.;
- la L.R. 15 novembre 2001, n. 40 "Ordinamento contabile della Regione Emilia-Romagna, abrogazione delle L.R. 6 luglio 1977, n. 31 e 27 marzo 1972, n. 4" per quanto applicabile;
- la L.R. 26 novembre 2001, n. 43 "Testo unico in materia di organizzazione e di rapporti di lavoro nella Regione Emilia-Romagna" e ss.mm.ii.;
- le LL.RR. 28 dicembre 2023, n.17,18,19;
- 1° luglio 2024, n. 10 "Prima variazione generale al Bilancio di previsione della Regione Emilia-Romagna 2024-2026";
- la delibera della Giunta regionale n. 2291/2023 "Approvazione del documento tecnico di accompagnamento e del Bilancio finanziario gestionale di previsione della Regione Emilia-Romagna 2024-2026" e ss.mm.ii.;
- il D.lgs. 14 marzo 2013, n. 33 "Riordino della disciplina riguardante il diritto di accesso civico e gli obblighi di pubblicità, trasparenza e diffusione di informazioni da parte delle pubbliche amministrazioni" e ss.mm.ii.;
- la determinazione dirigenziale n. 2335 del 09 febbraio 2022 avente ad oggetto "Direttiva di indirizzi interpretativi degli obblighi di pubblicazione previsti dal Decreto legislativo n. 33 del 2013. Anno 2022.";
- la deliberazione di Giunta regionale n. 2077 del 27/11/2023 avente ad oggetto "Nomina del Responsabile per la prevenzione della corruzione e della trasparenza.";

Richiamate le Deliberazioni di Giunta regionale:

- n. 325 del 7 marzo 2022 ad oggetto "Consolidamento e rafforzamento delle capacità amministrative: Riorganizzazione dell'Ente a seguito del nuovo modello di organizzazione e gestione del personale";
- n. 2360 del 27 dicembre 2022 ad oggetto "Modifica e assestamento degli assetti organizzativi della Giunta regionale e soppressione dell'Agenzia sanitaria e sociale regionale. Provvedimenti";
- n. 157 del 29 gennaio 2024 ad oggetto "Piano integrato delle attività e dell'organizzazione 2024-2026. Approvazione." e ss.mm.ii.;
- n. 1276 del 24 giugno 2024 ad oggetto "Disciplina organica in materia di organizzazione dell'ente e gestione del personale. Consolidamento in vigore dal 1° luglio 2024";

Vista la deliberazione di Giunta regionale n. 468 del 10/04/2017 ad oggetto "Il Sistema dei controlli interni della Regione Emilia-Romagna";

Viste, inoltre:

- la deliberazione di Giunta regionale n. 426 del 21 marzo 2022 ad oggetto "Riorganizzazione dell'ente a seguito del nuovo modello di organizzazione e gestione del personale. Conferimento degli incarichi ai Direttori Generali e ai Direttori di Agenzia";
- la determinazione n. 5595 del 25 marzo 2022 ad oggetto "Micro-organizzazione della Direzione generale Conoscenza, Ricerca, lavoro, Imprese a seguito della D.G.R. n. 325/2022. Conferimento incarichi dirigenziali e proroga incarichi di titolarità di posizione organizzativa" e ss.mm.ii.;
- la determinazione dirigenziale n. 3697 del 23/02/2023, con cui è stato affidato l'incarico di Responsabile dell'Area Dirigenziale Sviluppo e promozione dello Sport, Destinazioni turistiche, Promo-commercializzazione;
- la determinazione dirigenziale n. 14040 del 26 giugno 2023, "Conferimento incarico di dirigente di Settore nell'ambito della Direzione Generale Politiche finanziarie.";

Attestato che il sottoscritto dirigente, responsabile del procedimento, non si trova in situazione di conflitto, anche potenziale, di interessi;

Dato atto dell'allegato visto di regolarità contabile;

Attestata la regolarità amministrativa del presente atto;

D E T E R M I N A

per le motivazioni indicate in premessa e che qui si intendono integralmente riportate:

1. di assegnare e concedere il contributo complessivo di euro 529.389,00 per la manutenzione ordinaria dei siti delle Redazioni Locali del SITur per l'anno 2024 ripartendo le risorse come specificato alla Tabella 1 in premessa;
2. di imputare la spesa complessiva di euro 529.389,00, registrata all'impegno n. 3024010513 sul Capitolo U25562 "Contributi per le spese dei comuni e delle unioni dei comuni e delle destinazioni turistiche inseriti nella rete integrata dei servizi di informazione turistica di interesse regionale (artt. 2, 7 e 13 L.R. 25 marzo 2016, n. 4)" del Bilancio finanziario gestionale 2024-2026, anno di previsione 2024, che presenta la necessaria disponibilità, approvato con Deliberazione di Giunta Regionale n. 2291/2023 e ss.mm.ii. in relazione al quale, in attuazione del D.Lgs. n. 118/2011 e ss.mm.ii., le stringhe concernenti la codificazione della Transazione elementare, come definita dal citato decreto, sono di seguito espressamente indicate:

Soggetti beneficiari	Missione	Programma	Codice Economico	COFOG	Transazioni UE	SIOPE	C.I. spesa	Gestione ordinaria
Comuni	07	01	U.1.04.01.02.003	04.7	8	1040102003	3	3
Unioni di Comuni	07	01	U.1.04.01.02.005	04.7	8	1040102005	3	3
Destinazioni Turistiche e Nuovo Circondario Imolese	07	01	U.1.04.01.02.999	04.7	8	1040102999	3	3

3. di stabilire che le attività dovranno essere rendicontate secondo i criteri previsti al Paragrafo 5.2.1 del Capitolo 5 "Redazioni Locali" dell'Allegato A "Modalità per il funzionamento e per il finanziamento del sistema informativo turistico regionale" alla deliberazione n. 1629/2019;
4. di confermare che i contributi saranno liquidati in misura forfettaria e pertanto in caso di importo rendicontato ammesso inferiore alla spesa previsionale di cui alla Tabella 1, il contributo potrà essere interamente liquidato, non oltre comunque l'importo di spesa rendicontato e ritenuto ammissibile;
5. di stabilire che i termini relativi di realizzazione e/o rendicontazione delle attività previste per l'anno in corso potranno essere prorogati per un periodo non superiore a tre mesi con atto del dirigente regionale competente in materia di turismo, previa motivata richiesta, dando atto che l'eventuale proroga comporterà la rivisitazione delle scritture contabili ai fini della corretta registrazione dell'impegno di spesa

assunto con la presente determinazione, in linea con i principi e i postulati previsti dal D.lgs. n. 118/2011 e ss.mm.ii.;

6. di provvedere con propri atti formali alla liquidazione ed alla richiesta di emissione dei titoli di pagamento, ai sensi della vigente normativa contabile ed in attuazione delle disposizioni previste dalla deliberazione n. 2416/2008 e successive modificazioni, con le modalità previste al punto 5.2 dell'allegato A della delibera n. 1629/2019;
7. che si provvederà agli obblighi di pubblicazione previsti dall'art. 26 comma 2 del D.lgs. n. 33 del 2013 e alle ulteriori pubblicazioni previste dal PIAO nonché dalla Direttiva di Indirizzi interpretativi degli obblighi di pubblicazione, ai sensi dell'art. 7 bis del medesimo D.lgs.;
8. che si provvederà agli adempimenti previsti dall'art. 56, 7° comma, del D.lgs. n. 118/2011 e ss.mm.ii.;
9. di pubblicare il presente provvedimento nel Bollettino Ufficiale della Regione Emilia-Romagna Telematico.

Il Responsabile di Area
Fabio Longo

REGIONE EMILIA-ROMAGNA

DETERMINAZIONE DEL RESPONSABILE AREA SVILUPPO E PROMOZIONE DELLO SPORT,
DESTINAZIONI TURISTICHE, PROMO-COMMERCIALIZZAZIONE 4 DICEMBRE 2024, N. 26551

L.R. n. 5/2016 - art. 7 - comma 2 - Delibera di Giunta regionale n. 1078/2024 - Concessione contributi alle associazioni pro loco per la realizzazione dei progetti per l'anno 2024

IL DIRIGENTE FIRMATARIO

Viste:

- la L.R. 25 marzo 2016, n. 5, concernente "Norme per la promozione e il sostegno delle pro loco. Abrogazione della Legge regionale 2 settembre 1981, n. 27 (Istituzione dell'albo regionale delle associazioni "pro-loco")", ed in particolare l'art. 7, comma 2;

- la deliberazione di Giunta regionale n. 1078/2024, con cui è stato approvato il bando per la concessione di contributi per la realizzazione dei progetti delle pro loco per l'anno 2024, ai sensi del sopra citato art. 7, comma 2, della L.R. n. 5/2016;

Dato atto che il richiamato bando prevede:

- l'istruttoria di ammissibilità formale delle domande in capo all'Area Sviluppo promozione dello sport, destinazioni turistiche, promo-commercializzazione della Regione Emilia-Romagna;

- la valutazione di merito dei progetti in capo ad un Nucleo di Valutazione appositamente nominato;

- l'approvazione della graduatoria e la concessione dei contributi con atto del Responsabile del Procedimento;

Rilevato che entro il termine stabilito dal bando sono pervenute **n. 18** domande;

Dato atto in particolare, in esito l'istruttoria di ammissibilità formale svolta dalla competente Area, che:

- la PRO LOCO DI MONTIANO APS, ha presentato domanda di contributo priva dell'Allegato relativo alla "Proposta Progettuale";

- il paragrafo 6.1) "istruttoria di ammissibilità formale", del bando prevede che non siano considerate ammissibili le domande qualora non siano allegati alla domanda il "Modulo di domanda", la "Proposta progettuale" e il "Piano finanziario" di cui ai punti 1), 2) e 3) del paragrafo 5.1, e che tali documenti, laddove mancanti, non possano essere oggetto di integrazione;

- è stata pertanto inviata alla PRO LOCO DI MONTIANO con nota prot. 1048229 in data 23/09/2024, comunicazione dei motivi che ostano all'accoglimento della domanda ai sensi dell'art. 10-bis della Legge n. 241/1990 e ss.mm., prevedendo il termine di 10 giorni decorrenti dal ricevimento per presentare per iscritto osservazioni, eventualmente corredate da documenti;

- la Pro Loco ha inviato comunicazione acquisita agli atti con prot. 1079441 del 27/09/2024, con la quale è stato confermato che effettivamente la "Proposta Progettuale" non era stata inviata in sede di domanda di contributo per una dimenticanza, nonostante fosse stata predisposta per tempo, e trasmettendola per le vie brevi ad integrazione della domanda;

Ritenuto che la domanda di contributo presentata dall'aggregazione con capofila PRO LOCO DI MONTIANO APS non sia ammissibile, in quanto, come sopra richiamato, il bando non consente l'integrazione successiva della "Proposta Progettuale" laddove non allegata alla domanda;

Vista la determinazione n. 20481/2024 del Direttore Generale competente con la quale è stato istituito il Nucleo che ha proceduto alla valutazione tecnica dei n. 17 progetti presentati risultati ammissibili dal punto di vista amministrativo, secondo quanto previsto dal Bando approvato con la citata deliberazione n. 1078/2024;

Preso atto delle risultanze dell'istruttoria tecnica contenute nei verbali delle sedute del 16/10/2024 e 17/10/2024 del suddetto Nucleo di valutazione;

Visto l'art. 11, della Legge 16 gennaio 2003, n. 3 recante "Disposizioni ordinamentali in materia di pubblica amministrazione";

Dato atto che è stato assegnato dalla competente struttura ministeriale ai sensi dell'art. 11 della L. 3/2003, ai progetti oggetto del presente provvedimento, il C.U.P. (Codice Unico di Progetto) indicato a fianco di ogni beneficiario nella graduatoria in Allegato 1, parte integrante e sostanziale del presente atto;

Considerato che le spese per i contributi in oggetto sono escluse dal campo di applicazione dell'art. 4, comma 6, del D.L. n. 95/2012, convertito con modificazioni nella Legge n. 135/2012, in quanto i beneficiari rientrano fra i soggetti esclusi ai sensi dell'articolo stesso;

Dato atto che il bando prevede che il contributo sia definito secondo il seguente schema:

- Progetti con valutazione da 100 a 70: contributo pari al 70% della spesa;
- Progetti con valutazione da 69 a 50: contributo pari al 60% della spesa;
- Progetti con valutazione da 49 a 0: non ammissibile a contributo;

Preso atto che relativamente agli interventi da porre in essere con il presente atto è prevista nel bilancio finanziario-gestionale 2024-2026, anno di previsione 2024, una disponibilità di € 200.000,00, sul capitolo U25668 "Contributi alle pro-loco per la valorizzazione e l'animazione turistica e delle risorse naturali, ambientali, artistiche, storiche e culturali dei territori regionali (art. 7, L.R. 25 marzo 2016, n. 5)";

Ritenuto pertanto, sulla base delle sopra riportate premesse, delle risultanze dell'istruttoria amministrativa effettuata dalla competente Area e della valutazione tecnica effettuata dal Nucleo di valutazione, di:

- ammettere a contributo i progetti presentati e risultati ammissibili dal punto di vista amministrativo e tecnico, fino ad esaurimento delle risorse disponibili, secondo quanto riportato nella graduatoria indicata in Allegato 1, parte integrante e sostanziale del presente atto, per l'importo di spesa ammessa indicato per ciascuno, applicando le percentuali previste dal bando, ad esclusione di PRO LOCO ALBINEA A.P.S. e PRO LOCO VIGNOLA TERRE DI CILIEGIE APS, collocate a parimerito nell'ultima posizione utile per il finanziamento, a cui viene assegnata solo parte del contributo spettante al fine di utilizzare tutte le risorse disponibili e sino a concorrenza della dotazione finanziaria totale prevista dal bando;

- di prendere atto che il progetto presentato dalla PRO LOCO PIANORO APS, acquisito agli atti del settore con prot. 808314 del 26/07/2024 ha ottenuto in sede di valutazione tecnica un punteggio inferiore al minimo previsto dal bando per l'ammissibilità a contributo;

Atteso che:

- con riferimento a quanto previsto relativamente all'imputazione della spesa dal comma 1 del citato art. 56 del D.Lgs. n.118/2011 e ss.mm.ii. e dal punto 5.2 dell'allegato 4.2 al medesimo Decreto, la spesa di cui al presente atto è interamente esigibile nell'anno di previsione 2024;

- ricorrano gli elementi di cui al D. Lgs. n. 118/2011 e ss.mm.ii. in relazione alla tipologia di spesa prevista e alle modalità gestionali delle procedure medesime, trattandosi di contributi a rendicontazione concessi per attività da realizzare nel 2024, e che pertanto si possa procedere all'assunzione dell'impegno di spesa a favore dei soggetti beneficiari del presente provvedimento, per la somma complessiva di € 200.000,00;

- è stato accertato che le previsioni di pagamento a valere sull'anno 2024 sono compatibili con le prescrizioni previste dall'art. 56, comma 6, del citato D.Lgs. n. 118/2011 e ss.mm.ii.;

Attestato che i finanziamenti oggetto del presente provvedimento non costituiscono aiuti di Stato ai sensi degli articoli 107 e 108 del trattato sul funzionamento dell'Unione europea;

Visti:

- il D.Lgs. n. 159/2011 e ss.mm.ii., ed in particolare l'art. 83, comma 3 lett. e), come modificato con Legge 24 aprile 2020, n. 27;

- il D. Lgs. 23 giugno 2011, n. 118, "Disposizioni in materia di armonizzazione dei sistemi contabili e degli schemi di bilancio delle Regioni, degli enti locali e dei loro organismi, a norma degli articoli 1 e 2 della legge 5 maggio 2009, n. 42" e ss.mm.ii.;

- la L.R. 15 novembre 2001, n. 40 "Ordinamento contabile della Regione Emilia-Romagna, Abrogazione della L.R. 6/07/1977, n. 31 e 27 marzo 1972 n.4" per le parti in essa ancora applicabili;

- le LL.RR. n. 18 e 19 del 28 dicembre 2023 e n. 10 del 1° luglio 2024;

- la deliberazione n. 2291/2023, concernente: "Approvazione del documento tecnico di accompagnamento e del bilancio finanziario gestionale di previsione della Regione Emilia-Romagna 2024-2026" e ss.mm.ii.;

Visti inoltre:

- il D.Lgs. 14 marzo 2013, n. 33 "Riordino della disciplina riguardante il diritto di accesso civico e gli obblighi di pubblicità, trasparenza e diffusione di informazioni da parte delle pubbliche amministrazioni" e ss.mm.ii.;

- la determinazione n. 2335 del 9 febbraio 2022 "Direttiva di indirizzi interpretativi degli obblighi di pubblicazione previsti dal Decreto legislativo n. 33 del 2013. Anno 2022";

- la determinazione n. 2077 del 27/11/2023 avente ad oggetto "Nomina del responsabile per la prevenzione della corruzione e della trasparenza";

Richiamato l'art. 1, commi 125 e 126, della Legge n. 124/2017 modificata dal D.L. n. 34/2019, convertito con Legge n. 58/2019;

Vista la L.R. 26 novembre 2001, n. 43 "Testo unico in materia di organizzazione e di rapporto di lavoro nella Regione Emilia-Romagna" e successive modificazioni ed integrazioni;

Richiamate infine le proprie deliberazioni n. 468/2017, n. 325/2022, n. 426/2022, n. 2360/2022, n. 2319/2023, n. 157/2024 e succ.mod. e n. 1276/2024;

Viste inoltre le determinazioni dirigenziali n. 5595/2022, n. 3697/2023 e n. 14040/2023;

Attestato che il sottoscritto dirigente, Responsabile del procedimento non si trova in situazioni di conflitto, anche potenziale, di interessi;

Dato atto dell'allegato visto di regolarità contabile;

Attestata la regolarità amministrativa del presente atto;

determina

1) la non ammissibilità della domanda di contributo presentata dall'aggregazione con capofila PRO LOCO DI MONTIANO APS, per tutto quanto dettagliato in premessa;

2) di ammettere a contributo i progetti presentati e risultati ammissibili dal punto di vista amministrativo e tecnico, fino ad esaurimento delle risorse disponibili, secondo quanto riportato nella graduatoria che si approva in Allegato 1, parte integrante e sostanziale del presente atto, per l'importo di spesa ammessa indicato per ciascuno;

3) di assegnare e concedere i contributi per gli importi indicati, ai soggetti elencati nell'Allegato 1, parte integrante e sostanziale del presente atto, per un totale complessivo di € 200.000,00, per la realizzazione dei programmi presentati;

4) di imputare la somma di € **200.000,00**, registrata al n. **3024010541** di impegno, sul **Capitolo U25668** "Contributi alle pro-loco per la valorizzazione e l'animazione turistica e delle risorse naturali, ambientali, artistiche, storiche e culturali dei territori regionali (art. 7, L.R. 25 marzo 2016, n. 5)" del bilancio finanziario gestionale 2024-2026, anno di previsione 2024, approvato con deliberazione di Giunta regionale n. 2291/2023 e succ. mod. che presenta la necessaria disponibilità ed in relazione al quale, in attuazione del D.Lgs. n. 118/2011 e ss.mm.ii., la stringa concernente la codificazione della Transazione elementare è di seguito espressamente indicata:

capitolo	missione	Programma	Codice Economico	COFOG	Transazione UE	SIOPE	C.I. Spesa	Gestione ordinaria
U25668	07	01	U.1.04.04.01.001	04.7	8	1040401001	3	3

e che in relazione ai codici CUP si rinvia allegato 1 parte integrante del presente atto;

5) che alla liquidazione ed alla richiesta di emissione dei titoli di pagamento provvederà il dirigente regionale competente con propri atti formali, ai sensi del D.Lgs. 118/2011 e ss.mm.ii. ed in attuazione delle disposizioni previste dalla deliberazione di Giunta regionale n. 1276/2024, con le modalità previste dal paragrafo 8) dell'allegato 1 della predetta deliberazione n. 1078/2024;

6) che i beneficiari dei contributi previsti dal presente bando devono provvedere agli obblighi di pubblicazione previsti dall'art. 1, commi 125 e 126 della legge n. 124/2017 modificata dal D.L. n. 34/2019, convertito con Legge n. 58/2019;

7) che si provvederà agli obblighi di pubblicazione previsti dall'art. 26 comma 2 del D.lgs. 14 marzo 2013, n. 33 e alle ulteriori pubblicazioni previste dal PIAO e dalla direttiva di indirizzi interpretativi degli obblighi di pubblicazione ai sensi dell'art. 7 bis del medesimo D.lgs.;

8) che per tutto quanto non espressamente previsto nella presente determinazione si rinvia alle prescrizioni indicate nella deliberazione n. 1078/2024 sopracitata;

9) di pubblicare il presente atto sul Bollettino Ufficiale della Regione Emilia-Romagna Telematico.

Il Responsabile di Area
Fabio Longo

PROT.	PROV.	PRO LOCO CAPOFILA	ALTRE PRO LOCO PARTICIPANTI ALL'AGGREGAZIONE	N. PRO LOCO AGGREGATE	IMPORTO PROGETTO RICHIESTO	IMPORTO AMMESSO	IMPORTO NON AMMISSIBILE	PUNTEGGIO	%	CONTRIBUTO	CODICE UNICO PROGETTO	NOTE
800183/2024	RA	Associazione Pro Loco di Casola Valserio C.F. 81005680392	Casola Valserio, Brisighella, Castel Bolonese, Faenza, Riolo Terme	5	30.000,00	26.200,00	3.800,00	74	70%	18.340,00	E88124000930009	Non ammissibile spesa per visite guidate a pagamento non ammesse dal bando
823842/2024	RN	Pro Loco Santarcangelo di Romagna APS C.F. 03295400406	Santarcangelo, Monte Fiore Genta, San Giovanni in Marignano, San Vito, Montegrolfo, Verrucchio, San Leo	7	30.000,00	30.000,00	-	73	70%	21.000,00	E88124000830009	
803238/2024	BO	Pro Loco Castello di Serravalle APS C.F. 92021290371	Castello di Serravalle, Casalecchio Meridiana, Crepellano, Monte San Pietro, Montevoglio, Sasso Marconi, Savigno, Zola Predosa, Bazzano	9	30.000,00	30.000,00	-	72	70%	21.000,00	E88124000930009	
0786524/2024	RE	Pro Loco Marola APS C.F. 91004440359	Marola, Cavola, Castiglione, Montecchio Emilia, Frassinoro	5	30.000,00	30.000,00	-	70	70%	21.000,00	E88124000840009	
859804/2024	BO	Associazione Turistica Pro Loco Castel San Pietro APS C.F. 01674091200	Casalumpanese, Dozza, Castel del Rio, Mozzano, Castel San Pietro, Tossignano, Castel Guelfo, Imola, Medicina, Ozano	10	30.000,00	30.000,00	-	70	70%	21.000,00	E88124000970009	
800976/2024	RA	Associazione turistica Project Pro Loco Milano Martima APS C.F. 02303720391	Milano Martima, Fatta Terme, Pinarola Terreventi, Riviera dei Pini Tagliata di Cervia, Savio	5	30.000,00	30.000,00	-	70	70%	21.000,00	E88124000770009	
784525/2024	FC	Associazione Pro Loco Terra del Sole APS C.F. 80013360401	Terra Del Sole, Bocconi, Dovadola, Modigliana, Portico Di Romagna, San Benedetto in Alpe, Tredozio, Castocaro Terme, Rocca San Casciano	9	30.030,00	30.000,00	30,00	67	60%	18.000,00	E88124000890009	Non ammissibile spesa per superamento soglia massima di importo di progetto prevista dal bando
813179/2024	FC	Pro Loco Chiesa d'Ercole APS C.F. 02126740402	Cusercoli Chiesa d'Ercole, Corniole-Campigna, Spinello, Santa Sofia, Galata, Borgo Pianetto, Civitella di Romagna, Premilcuore, San Zeno	9	30.000,00	30.000,00	-	66	60%	18.000,00	E88124000900009	
810078/2024	FC	Pro Loco Montecastello C.F. 90069050400	Monte Castello, Borello Valle del Savio, Mercato Sarareno, Sassina	4	30.000,00	30.000,00	-	65	60%	18.000,00	E78124000640009	
805213/2024	MO	Pro Loco Albinea A.P.S. C.F. 80038350353	Albinea, Pulanello insieme, Monterotondo, Prignano sulla Secchia	4	29.950,12	29.950,12	-	64	40,9394%	12.261,40	E88124000460009	Contributo ridotto proporzionalmente per esaurimento risorse

807051/2024	MO	Vignola Terre di Ciliegie APS C.F. 94199820369	Vignola, Savignano sul Panaro, Marano sul Panaro, Serramazzoni, Pavullo nel Frigliano	5	25.400,00	25.400,00	-	64	40,9394%	10.398,60	E18124001060009	Contributo ridotto proporzionalmente per esaurimento risorse
753665/2024	FE	Associazione Pro Loco Codigoro C.F. 01026530384	Codigoro, Serravalle, Ariano ferrarese, Loida	4	30.000,00	30.000,00	-	62				Progetto non finanziato per esaurimento risorse
823841/2024	PC	Pro Loco Amis ad San Niculò C.F. 01716190333	Amis ad san niculò, Gossolengo, Gragnano, Monticelli d'Origina	4	29.500,00	29.500,00	-	61				Progetto non finanziato per esaurimento risorse
772481/2024	BO	Associazione Turistica Pro Loco Lizzano in Belvedere APS C.F. 02286991209	Lizzano, Capugnano, La Gà, Castelluccio	4	29.950,00	29.950,00	-	58				Progetto non finanziato per esaurimento risorse
798598/2024	RA	Associazione Pro Loco Marina di Ravenna APS C.F. 01079310395	Marina di Ravenna, Casal Borsetti, Lido di Savio, Marina Romea, Porto Corsini	5	30.000,00	30.000,00	-	57				Progetto non finanziato per esaurimento risorse
807518/2024	PC	Pro loco Vignolo APS C.F. 90015480339	Vignolo, Vernasca, Boria, Vezzolacca	4	28.751,54	28.751,54	-	51				Progetto non finanziato per esaurimento risorse
808314/2024	BO	Pro Loco Pianoro APS C.F. 92023020370	Pianoro, Castenaso, Granarolo dell'Emilia, Lariano	4	20.825,77	20.825,77	-	44				Progetto non ammissibile
TOTALE					494.407,43	490.577,43	3.830,00			200.000,00		

REGIONE EMILIA-ROMAGNA

DETERMINAZIONE DEL RESPONSABILE AREA SVILUPPO E PROMOZIONE DELLO SPORT,
DESTINAZIONI TURISTICHE, PROMO-COMMERCIALIZZAZIONE 4 DICEMBRE 2024, N. 26552

L.R. n. 3/2017 art. 7 - Delibera di Giunta regionale n. 1139/2024 - Concessione contributi finalizzati al sostegno delle manifestazioni storiche dell'Emilia-Romagna inserite nel calendario previsto all'art. 4 comma 1 ed al sostegno di progetti di conservazione, restauro, integrazione del patrimonio costumistico, di attrezzature e materiali

IL DIRIGENTE FIRMATARIO

Viste:

- la L.R. 6 marzo 2017, n. 3, concernente "Valorizzazione delle manifestazioni storiche dell'Emilia-Romagna", ed in particolare l'art. 7, comma 1;

- la deliberazione di Giunta regionale n. 1139/2024, con cui è stato approvato il bando per la concessione di contributi finalizzati al sostegno delle manifestazioni storiche dell'Emilia-Romagna inserite nel calendario previsto all'art. 4 comma 1 ed al sostegno di progetti di conservazione, restauro, integrazione del patrimonio costumistico, di attrezzature e materiali;

Dato atto che il richiamato bando prevede:

- l'istruttoria di ammissibilità formale delle domande in capo all'Area Sviluppo promozione dello sport, destinazioni turistiche, promo-commercializzazione della Regione Emilia-Romagna;

- la valutazione di merito dei progetti in capo ad un Nucleo di Valutazione appositamente nominato;

- l'approvazione della graduatoria e la concessione dei contributi con atto del dirigente competente;

Rilevato che entro il termine stabilito dal bando sono pervenute n. 28 domande;

Dato atto che dall'istruttoria amministrativa effettuata sono risultate ammissibili n. 27 domande, mentre la domanda presentata dall'ASSOCIAZIONE DI PROMOZIONE SOCIALE DAMA VIVENTE - IL 500 A CASTELVETRO APS è risultata non ammissibile, in quanto la domanda di contributo, acquisita agli atti con prot. 788654/2024 non risulta firmata digitalmente e risulta inviata tramite posta elettronica ordinaria, mentre il bando prevede:

- in merito all'apposizione di firma digitale:

- al paragrafo 5.1, che alla PEC di invio della domanda dovrà essere allegato il "*Modulo di domanda, compilato in tutte le sue parti, secondo il facsimile Allegato A1 o A2 (a seconda del filone di contributo per cui si presenta domanda), firmato digitalmente dal legale rappresentante dell'Associazione di rievocazione Storica/Ente Locale*".

- al paragrafo 6.1, che "*le richieste di contributo non saranno considerate ammissibili, in particolare, qualora la domanda, compilata sulla base del facsimile allegati A1 o A2, sia priva della firma digitale del legale rappresentante o la firma digitale sia basata su un certificato elettronico revocato, scaduto o sospeso*".

- in merito alla modalità di invio della domanda:

- al paragrafo 5., che "*le domande dovranno essere inviate dal soggetto proponente alla Regione Emilia-Romagna esclusivamente tramite Posta Elettronica Certificata (PEC), pena l'inammissibilità, all'indirizzo comtur@postacert.regione.emilia-romagna.it, entro e non oltre il 26 luglio 2024*".

- al paragrafo 6.1, che: "*Le richieste di contributo non saranno considerate ammissibili, in particolare, qualora vengano trasmesse al di fuori dei termini o mediante mezzi diversi da quelli previsti*".

Dato atto che:

- con nota prot. 1026828 in data 19/09/2024 è stata pertanto inviata ad ASSOCIAZIONE DI PROMOZIONE SOCIALE DAMA VIVENTE - IL 500 A CASTELVETRO, comunicazione dei motivi che ostano all'accoglimento della domanda ai sensi dell'art. 10-bis della Legge n. 241/1990 e ss.mm., prevedendo il termine di 10 giorni decorrenti dal ricevimento per presentare per iscritto osservazioni, eventualmente corredate da documenti;

- l'associazione non ha fornito nel termine assegnato alcun riscontro alla comunicazione sopra indicata;

Vista la determinazione n. 20480/2024 del Direttore Generale competente con la quale è stato istituito il Nucleo che ha proceduto alla valutazione tecnica dei n. 27 progetti presentati risultati ammissibili dal punto di vista amministrativo, secondo quanto previsto dal Bando approvato con la citata deliberazione n. 1139/2024;

Preso atto delle risultanze dell'istruttoria tecnica contenute nel verbale della seduta del 10/10/2024 del suddetto Nucleo di valutazione;

Visto l'art. 11, della Legge 16 gennaio 2003, n. 3 recante "Disposizioni ordinamentali in materia di pubblica amministrazione";

Dato atto che è stato assegnato dalla competente struttura ministeriale ai sensi dell'art. 11 della L. 3/2003, ai progetti oggetto del presente provvedimento, il C.U.P. (Codice Unico di Progetto) indicato a fianco di ogni beneficiario nella graduatoria in Allegato 1, parte integrante e sostanziale del presente atto;

Considerato che le spese per i contributi in oggetto sono escluse dal campo di applicazione dell'art. 4, comma 6, del D.L. n. 95/2012, convertito con modificazioni nella Legge n. 135/2012, in quanto i beneficiari rientrano fra i soggetti esclusi ai sensi dell'articolo stesso;

Dato atto che il bando prevede che il contributo sia definito secondo il seguente schema:

- Progetti con valutazione da 100 a 70: contributo pari al 70% della spesa;
- Progetti con valutazione da 69 a 50: contributo pari al 60% della spesa;
- Progetti con valutazione da 49 a 0: non ammissibile a contributo;

Dato inoltre atto che, in caso di parità di punteggio, il bando prevede che sia riconosciuta la precedenza in graduatoria ai progetti aventi l'investimento più alto;

Visto che i progetti presentati da ENTE PALIO DI SANTA REPARATA E DELLA ROMAGNA TOSCANA APS, LA CA' DI BRENNO A.P.S. e TAMBURI MEDIOEVALI DI BRISIGHELLA APS risultano avere ottenuto pari punteggio, l'ultimo progetto finanziabile per esaurimento delle risorse disponibili è quello presentato da ENTE PALIO DI SANTA REPARATA E DELLA ROMAGNA TOSCANA APS, che presenta il maggiore investimento previsionale;

Preso atto che relativamente agli interventi da porre in essere con il presente atto è prevista nel bilancio finanziario-gestionale 2024-2026, anno di previsione 2024, una disponibilità di complessivi € 300.000,00, come di seguito specificato:

- quanto ad € 279.001,01 sul capitolo U25541 "Contributi alle associazioni di rievocazione storica per l'organizzazione delle manifestazioni storiche e per progetti di conservazione e restauro del patrimonio necessario alle attività di rievocazione storica (art. 7, L.R. 6 marzo 2017, n. 3)";

- quanto ad € 20.998,99 sul capitolo U25539 "Contributi a Enti locali per l'organizzazione delle manifestazioni storiche inserite nel calendario annuale delle manifestazioni storiche della regione Emilia-Romagna (art. 7, L.R. 6 marzo 2017, n. 3)";

Ritenuto pertanto, sulla base delle sopra riportate premesse, delle risultanze dell'istruttoria amministrativa e della valutazione tecnica effettuata dal Nucleo di valutazione, di:

- ammettere a contributo i progetti presentati e risultati ammissibili dal punto di vista amministrativo e tecnico, fino ad esaurimento delle risorse disponibili, secondo quanto riportato nella graduatoria indicata in Allegato 1, parte integrante e sostanziale del presente atto, per l'importo di spesa ammessa indicato per ciascuno, applicando le percentuali previste dal bando, ad esclusione di ENTE PALIO DI SANTA REPARATA E DELLA ROMAGNA TOSCANA APS, a cui viene assegnata solo parte del contributo spettante al fine di utilizzare tutte le risorse disponibili, sino a concorrenza della dotazione finanziaria totale prevista dal bando;

Atteso che:

- con riferimento a quanto previsto relativamente all'imputazione della spesa dal comma 1 del citato art. 56 del D.Lgs. n.118/2011 e ss.mm.ii. e dal punto 5.2 dell'allegato 4.2 al medesimo Decreto, la spesa di cui al presente atto è esigibile nell'anno di previsione 2024;

- ricorrano gli elementi di cui al D. Lgs. n. 118/2011 e ss.mm.ii. in relazione alla tipologia di spesa prevista e alle modalità gestionali delle procedure medesime, trattandosi di contributi a rendicontazione concessi per attività da realizzare nel 2024, e che pertanto si possa procedere all'assunzione dell'impegno di spesa a favore dei soggetti beneficiari del presente provvedimento, per la somma complessiva di € 300.000,00;

- è stato accertato che le previsioni di pagamento a valere sull'anno 2024 sono compatibili con le prescrizioni previste dall'art. 56, comma 6, del citato D.Lgs. n. 118/2011 e ss.mm.ii.;

Attestato che i finanziamenti oggetto del presente provvedimento non costituiscono aiuti di Stato ai sensi degli articoli 107 e 108 del trattato sul funzionamento dell'Unione europea;

Visti:

- il D.Lgs. n. 159/2011 e ss.mm.ii., ed in particolare l'art. 83, comma 3 lett. e), come modificato con Legge 24 aprile 2020, n. 27;

- il D. Lgs. 23 giugno 2011, n. 118, "Disposizioni in materia di armonizzazione dei sistemi contabili e degli schemi di bilancio delle Regioni, degli enti locali e dei loro organismi, a norma degli articoli 1 e 2 della legge 5 maggio 2009, n. 42" e ss.mm.ii.;

- la L.R. 15 novembre 2001, n. 40 "Ordinamento contabile della Regione Emilia-Romagna, Abrogazione della L.R. 6/07/1977, n. 31 e 27 marzo 1972 n.4" per le parti in essa ancora applicabili;

- le LL.RR. n. 18 e 19 del 28/12/2023 e n. 10 del 1° luglio 2024;

- la propria deliberazione n. 2291/2023, concernente: "Approvazione del documento tecnico di accompagnamento e del bilancio finanziario gestionale di previsione della Regione Emilia-Romagna 2024-2026" e ss.mm.ii.;

Visti inoltre:

- il D.Lgs. 14 marzo 2013, n. 33 "Riordino della disciplina riguardante il diritto di accesso civico e gli obblighi di pubblicità, trasparenza e diffusione di informazioni da parte delle pubbliche amministrazioni" e ss.mm.ii.;

- la determinazione n. 2335 del 9 febbraio 2022 “Direttiva di indirizzi interpretativi degli obblighi di pubblicazione previsti dal Decreto legislativo n. 33 del 2013. Anno 2022”;
- la determinazione n. 2077 del 27/11/2023 avente ad oggetto “Nomina del responsabile per la prevenzione della corruzione e della trasparenza”;

Richiamato l’art. 1, commi 125 e 126, della Legge n. 124/2017 modificata dal D.L. n. 34/2019, convertito con Legge n. 58/2019;

Vista la L.R. 26 novembre 2001, n. 43 "Testo unico in materia di organizzazione e di rapporto di lavoro nella Regione Emilia-Romagna" e successive modificazioni ed integrazioni;

Richiamate infine le proprie deliberazioni n. 468/2017, n. 325/2022, n. 426/2022, n. 2360/2022, n. 2319/2023, n. 157/2024 e ss.mm.ii. e n. 1276/2024;

Viste inoltre le determinazioni dirigenziali n. 5595/2022, n. 3697/2023 e n. 14040/2023;

Attestato che il sottoscritto dirigente, Responsabile del procedimento non si trova in situazioni di conflitto, anche potenziale, di interessi;

Dato atto dell’allegato visto di regolarità contabile;

Attestata la regolarità amministrativa del presente atto;

determina

1) la non ammissibilità della domanda di contributo presentata da ASSOCIAZIONE DI PROMOZIONE SOCIALE DAMA VIVENTE - IL 500 A CASTELVETRO APS, per tutto quanto dettagliato in premessa;

2) di ammettere a contributo i progetti presentati e risultati ammissibili dal punto di vista amministrativo e tecnico, fino ad esaurimento delle risorse disponibili, secondo quanto riportato nella graduatoria che si approva in Allegato 1, parte integrante e sostanziale del presente atto, per l’importo di spesa ammessa indicato per ciascuno;

3) di assegnare e concedere i contributi per gli importi indicati, ai soggetti elencati nell’Allegato 1, parte integrante e sostanziale del presente atto, per un totale complessivo di € 300.000,00, per la realizzazione dei progetti presentati;

4) di imputare sulla base di quanto stabilito in premessa, la somma di € **300.000,00**, come di seguito dettagliato:

- quanto a Euro **279.001,01**, registrata con il n. **3024010562** di impegno, sul capitolo di spesa U25541 “Contributi alle associazioni di rievocazione storica per l’organizzazione delle manifestazioni storiche e per progetti di conservazione e restauro del patrimonio necessario alle attività di rievocazione storica (art. 7, L.R. 6 marzo 2017, n. 3)” del bilancio finanziario gestionale 2024-2026, anno di previsione 2024, che presenta la necessaria disponibilità, approvato con propria deliberazione n. 2357/2022 e succ.mod.;

- quanto a Euro **20.998,99**, registrata con il n. **3024010563** di impegno, sul capitolo di spesa U25539 “Contributi a Enti locali per l’organizzazione delle manifestazioni storiche inserite nel calendario annuale delle manifestazioni storiche della regione Emilia-Romagna (art. 7, L.R. 6 marzo 2017, n. 3)”, del bilancio finanziario gestionale 2024-2026, anno di previsione 2024, che presenta la necessaria disponibilità, approvato con propria deliberazione n. 2357/2022 e succ.mod.

ed in relazione ai quali, in attuazione del D. Lgs. n. 118/2011 e ss.mm.ii., la stringa concernente la codificazione della Transazione elementare è di seguito espressamente indicata:

capitolo	missione	Programma	Codice Economico	COFOG	Transazione UE	SIOPE	C.I. Spesa	Gestione ordinaria
U25541	07	01	U.1.04.04.01.001	04.7	8	1040401001	3	3
U25539	07	01	U.1.04.01.02.003	04.7	8	1040102003	3	3

e che in relazione ai codici CUP si rinvia allegato 1 parte integrante del presente atto;

5) che alla liquidazione ed alla richiesta di emissione dei titoli di pagamento provvederà il dirigente regionale competente con propri atti formali, ai sensi della vigente normativa contabile ed in attuazione delle disposizioni previste dalla deliberazione di Giunta regionale n. 1276/2024 e successive modificazioni, con le modalità previste dal bando di cui alla predetta deliberazione n. 1139/2024;

6) che i beneficiari dei contributi previsti dal presente bando devono provvedere agli obblighi di pubblicazione previsti dall’art. 1, commi 125 e 126 della legge n. 124/2017 modificata dal D.L. n. 34/2019, convertito con Legge n. 58/2019;

7) che si provvederà agli obblighi di pubblicazione previsti dall’art. 26 comma 2 del D.lgs. n. 33 del 2013 e alle ulteriori pubblicazioni previste dal PIAO nonché dalla Direttiva di Indirizzi interpretativi degli obblighi di pubblicazione, ai sensi dell’art. 7 bis del medesimo D.lgs.;

8) che per tutto quanto non espressamente previsto nella presente determinazione si rinvia alle prescrizioni indicate nella deliberazione n. 1139/2024 sopraccitata;

9) di pubblicare il presente atto sul Bollettino Ufficiale della Regione Emilia-Romagna Telematico.

Il Responsabile di Area
Fabio Longo

ASSOCIAZIONI DI RIEVOCAZIONE STORICA - CAPITOLO U2541												
PROT.	SOGGETTO RICHIEDENTE CODICE FISCALE	TIP. PROG.	IMPORTO PROGETTO RICHiesto	IMPORTO AMMESSO	IMPORTO NON AMMISSIBILE	PUNTEGGIO	PERCENTUALE DI CONTRIBUTO	IMPORTO CONTRIBUTO AMMISSIBILE	IMPORTO CONTRIBUTO CONCESSO	CUP	NOTE	
807131	ASSOCIAZIONE CONTESSA ESTENSE CITTÀ DI LUIGO - APS C.F. 91007680399	1	30.000,00	30.000,00	-	85	70%	21.000,00	1.995,22	E48124000880009	Ridotto importo contributo per superamento limite di cumulabilità con altri contributi	
810422	CONTRADA DI SAN GIACOMO A.P.S. C.F. 99060700387	1	29.910,00	29.910,00	-	84	70%	20.937,00	20.937,00	E78124000680009		
798073	BORGO DURBECCO APS C.F. 01415500394	2	15.000,00	15.000,00	-	83	70%	10.500,00	10.500,00	E28124000940009		
823843 823851	AES CRANNA A.P.S. E.A.S.D. C.F. 94139650363	1	30.000,00	30.000,00	-	81	70%	21.000,00	21.000,00	E98124000990009		
805412	CONTRADA SAN LUCA APS ETS C.F. 00868520388	1	29.823,00	29.823,00	-	81	70%	20.876,10	20.876,10	E78124000690009		
796214	ASSOCIAZIONE COMITATO MATILDICO APS C.F. 91173130351	1	29.954,90	29.954,90	-	79	70%	20.988,43	15.086,24	E88124000780009	Ridotto importo contributo per superamento limite di cumulabilità con altri contributi	
788675	RCENTO APS C.F. 91304600371	1	30.000,00	30.000,00	-	78	70%	21.000,00	14.127,68	E38124000910009	Ridotto importo contributo per superamento limite di cumulabilità con altri contributi	
799666	PRO LOCO DI BOBBIO APS - QUELLI CHE ... PONTANO C.F. 01352590333	1	29.034,54	29.034,54	-	73	70%	20.324,18	20.324,18	E38124000920009		
803245	RIONE ROSSO APS C.F. 81003880390	1	20.843,71	20.843,71	-	72	70%	14.590,60	14.590,60	E28124000950009		
806070	RIONE VERDE APS C.F. 81004490397	1	29.975,00	29.975,00	-	70	70%	20.982,50	20.982,50	E28124000960009		
807032	PRO LOCO DI MONTEGRIDOLFO APS C.F. 91020820402	1	24.200,00	24.200,00	-	68	60%	14.520,00	14.520,00	E48124000890009		
793198	RIONE NERO APS C.F. 01384060396	2	15.000,00	15.000,00	-	68	60%	9.000,00	9.000,00	E28124000970009		
813140	CONTRADA SAN GIORGIO - Associazione Promozione Sociale C.F. 80018090383	2	15.000,00	15.000,00	-	68	60%	9.000,00	9.000,00	E78124000700009		

813091	PRO LOCO BAGNO DI ROMAGNA TERME APS C.F. 90019950402	1	30.000,00	30.000,00	-	67	60%	18.000,00	18.000,00	E4812400900009	
803241	APS PRO LOCO DI MONDAINO C.F. 91003420402	1	30.000,00	30.000,00	-	66	60%	18.000,00	18.000,00	E18124001090009	
813156	GIOSTRA DI CESENA APS C.F. 90079850401	1	30.000,00	30.000,00	-	66	60%	18.000,00	7.700,00	E18124001100009	Ridotto importo contributo per superamento limite di cumulabilità con altri contributi
813123	ASSOCIAZIONE DI PROMOZIONE SOCIALE SPORTIVA DILETTANTISTICA "IL DRAGO OSCURO" C.F. 92049360404	2	10.000,00	10.000,00	-	66	60%	6.000,00	6.000,00	E68124000470009	
823849	LA TAVOLA BISSANZIO A.P.S. C.F. 02677150357	1	30.000,00	30.000,00	-	65	60%	18.000,00	18.000,00	E58124000340009	
810898 810849	PRO LOCO MONTEVEGLIO C.F. 80153200375	1	23.070,00	23.070,00	-	62	60%	13.842,00	13.842,00	E38124000930009	
807041 807013	ENTE PALIO DI SANTA REPARATA E DELLA ROMAGNA TOSCANA APS C.F. 92033050409	1	26.250,00	26.250,00	-	61	60%	15.750,00	4.519,49	E6812400790009	Contributo ridotto per esaurimento risorse
TOTALE			508.061,15	508.061,15	-				279.001,01		
807068	LA CA' DI BRENNO A.P.S. C.F. 09272171202	2	12.000,00	12.000,00	-	61	60%	7.200,00			Progetto non finanziato per esaurimento risorse
788681	TAMBURI MEDIOEVALI DI BRISIGHELLA APS C.F. 01472420395	2	11.235,86	11.235,86	-	61	60%	6.741,52			Progetto non finanziato per esaurimento risorse
823850	ASSOCIAZIONE RIONE GIALLO GALEOTTO MANFREDI APS C.F. 90000100397	2	15.000,00	15.000,00	-	59	60%	9.000,00			Progetto non finanziato per esaurimento risorse
747330	CONTRADA BORGIO DELLA PREVOSTURA-APS C.F. 02272390341	2	10.540,00 €	10.540,00 €	-	59	60%	6.324,00			Progetto non finanziato per esaurimento risorse
823844 823853	ASSOCIAZIONE PALIO DELLE CONTRADE APS C.F. 92076430344	1	29.963,10 €	29.963,10 €	-	50	60%	17.977,96			Progetto non finanziato per esaurimento risorse
823852	ASSOCIAZIONE CONTRADA TRINITA' APS C.F. 01981050345	2	4.198,75	4.198,75	-	50	60%	2.519,25			Progetto non finanziato per esaurimento risorse

ENTRI LOCALI - CAPITOLO U25539

PROT.	SOGGETTO RICHIEDENTE CODICE FISCALE	TIP. PROG.	IMPORTO PROGETTO RICHIESTO	IMPORTO AMMESSO	IMPORTO NON AMMISSIBILE	PUNTEGGIO	PERCENTUALE DI CONTRIBUTO	IMPORTO CONTRIBUTO AMMISSIBILE	IMPORTO CONTRIBUTO CONCESSO	CUP	NOTE
785319	COMUNE DI FAENZA C.F. 00357850395	1	29.998,56	29.998,56	-	91	70%	20.998,99	20.998,99	129124001140006	
TOTALE			29.998,56	29.998,56				20.998,99	20.998,99		

REGIONE EMILIA-ROMAGNA

DETERMINAZIONE DEL RESPONSABILE AREA TERRITORIO, CITTÀ, PAESAGGIO 20 NOVEMBRE 2024, N. 25010

**Bando rigenerazione urbana 2021. Scorrimento della graduatoria recepita con DGR n.422 del 21/03/2022.
Assegnazione delle risorse ai Comuni beneficiari**

IL DIRIGENTE

Vista la legge regionale 21 dicembre 2017, n. 24 recante "Disciplina regionale sulla tutela e l'uso del territorio" e ss.mm.ii.

Richiamate:

- la deliberazione della Giunta regionale n. 1220 del 26/07/2021, "Approvazione del Bando rigenerazione urbana 2021 in attuazione della legge regionale n.24/2017 e ss.mm.ii" (di seguito anche Bando);
- la determinazione dirigenziale n. 5239 del 21/03/2022 "Bando rigenerazione urbana approvato con DGR n. 1220/2021. Approvazione graduatorie domande Linea A e Linea B ammissibili e indicazione di quelle finanziate";
- la deliberazione di Giunta regionale n. 422 del 21/03/2022 "Bando rigenerazione urbana 2021. Recepimento graduatorie e parziali modifiche alla propria deliberazione n. 1220/2021";
- la determinazione dirigenziale n. 10250 del 27/05/2022 "Bando rigenerazione urbana 2021 approvato con DGR 1220/2021. Scorrimento graduatoria di cui all'allegato 3 alla DD 5239/2022 e rettifica mero errore materiale";
- la determinazione dirigenziale n. 14519 del 27/07/2022 "Bando rigenerazione urbana 2021 approvato con DGR 1220/2021. Integrazione contributo assegnato con DD 10250/2022 al Comune di Argelato (BO)";
- la deliberazione della Giunta regionale n. 1783 del 24/10/2022, "Bando rigenerazione urbana 2021 di cui alle DGR 1220/2021 e 422/2022. Approvazione delle proposte di Contratto di Rigenerazione Urbana";
- la determinazione dirigenziale n. 20747 del 28/10/2022 "Bando rigenerazione urbana 2021 di cui alle DGR 1220/2021 e 422/2022. Concessione e impegno contributi a favore dei Comuni beneficiari. Accertamento entrate";
- la determinazione dirigenziale n. 27050 del 22/12/2023 "Bando rigenerazione urbana 2021 di cui alle DGR 1220/2021 e 422/2022. D.D. n. 20747/2022. Revoca contributo concesso al comune di Spilamberto (MO). Concessione ed integrazione finanziamento assegnato al comune di Argelato (BO)";
- la deliberazione della Giunta regionale n. 264 del 20/02/2024 "Bando rigenerazione urbana 2021 di cui alle DGR nn.

1220/2021, 422/2022 e 1783/2022. Recepimento contenuti della determinazione dirigenziale n. 27050/2023”;

- la deliberazione di Giunta regionale n. 963 del 04/06/2024, avente ad oggetto: “Fondo sviluppo e coesione 2021-2027. Presa d'atto della sottoscrizione dell'Accordo per lo sviluppo e la coesione tra la Presidenza del Consiglio dei ministri e la regione Emilia-Romagna e successivi aggiornamenti al piano finanziario. Indirizzi per l'avvio e l'attuazione degli interventi/linee di azione”;
- la deliberazione della Giunta regionale n. 1044 del 04/06/2024 “1044 del 04/06/2024 “Bando rigenerazione urbana 2021. Approvazione delle condizioni per lo scorrimento della graduatoria recepita con DGR n.422 del 21/03/2022. Parziale modifiche delle DGR nn.1220/2021 e 422/2022”;

Considerato il punto 4 del dispositivo della DGR n. 1044/2024 dà mandato al Dirigente dell'Area Territorio, Città, Paesaggio di procedere alla verifica della sussistenza delle condizioni di cui all'Allegato A alla stessa e, con successivi atti, alla concessione ed impegno delle risorse, quando ne ricorrano i presupposti tecnici ed amministrativo-contabili;

Dato atto che, come da punto 5 del dispositivo della DGR 1044/2024, con nota Prot.0862116 del 09/08/2024 si è provveduto ad avviare le attività per la selezione degli interventi nel rispetto del termine di 60 giorni dalla pubblicazione della delibera CIPESS di assegnazione finanziaria, avvenuta il 17/07/2024;

Visto il punto 6 del dispositivo della DGR 1044/2024, che richiama, per l'attuazione delle proposte ammesse a finanziamento, le condizioni generali già disposte nel Bando 2021, prevedendo che l'approvazione del progetto di fattibilità tecnico-economica ai sensi dell'art. 41 del D. lgs. 36/2023, nonché l'approvazione con idonea deliberazione comunale della proposta di contratto di Rigenerazione Urbana, nella versione condivisa, avvengano in tempi congrui a garantire il rispetto delle seguenti scadenze:

- o 30/10/2025 quale termine di inizio lavori;
- o 31/12/2028 quale termine di fine lavori;

Preso atto che in risposta alla ns. 1017831 del 18/09/2024 i Comuni interessati hanno inviato la documentazione comprovante la sussistenza dei presupposti richiesti, con il seguente esito:

Posizione graduatoria	Comune	Nota riscontro Comune	CONTRIBUTO RICHIESTO
71	Bellaria Igea-Marina	Prot. 16.10.2024.1171700	700.000,00 €
72	Sassuolo	Prot. 16.10.2024.1171686	RINUNCIA
73	Santarcangelo di Romagna	Prot. 08.10.2024.1132796	730.000,00 €

76	San Polo d'Enza	Prot. 10.10.2024.1145805	500.000,00 €
77	Correggio	Prot. 16.10.2024.1171747	730.000,00 €
78	San Prospero	Prot. 14.10.2024.1158436	275.000,00 €
79	Varano del Melegari	Prot. 16.10.2024.1173388	RINUNCIA
81	Montefiore Conca	Prot. 03.10.2024.1112487	264.000,00 €
82	Rottofreno	Prot. 18.10.2024.1182168	RINUNCIA
83	Voghiera	Prot. 16.10.2024.1173404	710.000,00* €
86	Misano Adriatico	Prot. 16.10.2024.1171666	510.000,00 €
87	Rubiera	Prot. 10.10.2024.1144835	700.000,00 €
88	Argenta	Prot. 16.10.2024.1174349	760.000,00 €
89	Predappio	Prot. 17.10.2024.1178380	560.000,00 €
90	Bibbiano	Prot. 15.10.2024.1167180	790.000,00 €
91	Castellarano	Prot. 24.10.2024.1205444	705.000,00 €
92	Sorbolo Mezzani	Prot. 16.10.2024.1171724	700.000,00 €
95	Comacchio	Prot. 09.10.2024.1138320	RINUNCIA
		TOTALE	8.634.000,00 €

*Importo rideterminato a seguito di rinuncia alla quota relativa ad una premialità.

Valutato, pertanto, di:

- Ripartire e assegnare il contributo a valere sulle risorse FSC 2021-2027 di cui alla DGR 963 del 04/06/2024, mediante scorrimento della graduatoria del Bando recepita con DGR 422 del 21/03/2022, secondo l'articolazione della tabella di cui sopra, per un importo complessivo di 8.634.000,00 €;
- fissare, ai fini del rispetto delle scadenze del:
 - 30/10/2025 quale termine di inizio lavori;
 - 31/12/2028 quale termine di fine lavori;
 i seguenti termini:
 - 30/03/2025 quale termine per l'approvazione del progetto di fattibilità tecnico-economica ai sensi dell'art. 41 del D. lgs. 36/2023;
 - 30/04/2025 quale termine per l'approvazione, da parte dei Comuni interessati, della proposta di contratto di rigenerazione urbana nella versione condivisa, redatta sulla base dell'articolato tipo che verrà reso disponibile sul sito <https://territorio.regione.emilia-romagna.it/>;

Visti per gli aspetti amministrativi di natura organizzativa e contabile:

- La L.R. 26 novembre 2001, n. 43 "Testo Unico in materia di organizzazione e di rapporti di lavoro nella Regione Emilia-Romagna" e s. m.;
- la D.G.R. del 29 dicembre 2008 n.2416 "INDIRIZZI IN ORDINE ALLE RELAZIONI ORGANIZZATIVE E FUNZIONALI TRA LE STRUTTURE E SULL'ESERCIZIO DELLE FUNZIONI DIRIGENZIALI. ADEMPIMENTI CONSEGUENTI ALLA DELIBERA 999/2008. ADEGUAMENTO E

AGGIORNAMENTO DELLA DELIBERA 450/2007", per quanto applicabile;

- la D.G.R. n. 468 del 10/04/2017 ad oggetto "*Il Sistema dei controlli interni della Regione Emilia-Romagna*";
- la D.G.R. 7 marzo 2022, n. 325 "Consolidamento e rafforzamento delle capacità amministrative: riorganizzazione dell'ente a seguito del nuovo modello di organizzazione e gestione del personale", la quale modifica l'assetto organizzativo delle Direzioni generali e delle Agenzie e istituisce i Settori a decorrere del 01/04/2022;
- la D.G.R. 21 marzo 2022, n. 426 "RIORGANIZZAZIONE DELL'ENTE A SEGUITO DEL NUOVO MODELLO DI ORGANIZZAZIONE E GESTIONE DEL PERSONALE. CONFERIMENTO DEGLI INCARICHI AI DIRETTORI GENERALI E AI DIRETTORI DI AGENZIA";
- la D.G.R. 24 giugno 2024, n. 1276 "Disciplina organica in materia di organizzazione dell'ente e gestione del personale. Aggiornamenti in vigore dal 1° luglio 2024";
- la determinazione 17 luglio 2023, n. 15548 "MODIFICA ASSETTO ORGANIZZATIVO AREE DI LAVORO DIRIGENZIALI.DIREZIONE GENERALE CURA DEL TERRITORIO E DELL'AMBIENTE";
- il D.lgs. 14 marzo 2013, n. 33 "Riordino della disciplina riguardante gli obblighi di pubblicità, trasparenza e di informazioni da parte delle pubbliche amministrazioni" e s.m.i.";
- la D.G.R. 29 gennaio 2024 n. 157 "PIANO INTEGRATO DELLE ATTIVITÀ E DELL'ORGANIZZAZIONE 2024-2026. APPROVAZIONE" e s.m.i;
- la determinazione 9 febbraio 2022, n. 2335 "DIRETTIVA DI INDIRIZZI INTERPRETATIVI DEGLI OBBLIGHI DI PUBBLICAZIONE PREVISTI DAL DECRETO LEGISLATIVO N.33 DEL 2013. ANNO 2022";
- il D.lgs. 23 giugno 2011, n.118, "Disposizioni in materia di armonizzazione dei sistemi contabili e degli schemi di bilancio delle Regioni, degli enti locali e dei loro organismi, a norma degli articoli 1 e 2 della Legge 5 maggio 2009, n. 42" e ss. mm. ii.;
- la L.R. 15 novembre 2001, n. 40 "Ordinamento contabile della Regione Emilia-Romagna, abrogazione delle L.R. 6 luglio 1977, n.31 e 27 marzo 1972, n.4", per quanto applicabile;
- la L.R. n. 18 del 28 dicembre 2023 "Disposizioni per la formazione del bilancio di previsione 2024-2026 (legge di stabilità regionale 2024)", pubblicata sul B.U.R.E.R.T. del 28 dicembre 2023 n. 365;
- la L.R. n. 19 del 28 dicembre 2023 "Bilancio di previsione della Regione Emilia-Romagna 2024-2026", pubblicata sul B.U.R.E.R.T. del 28 dicembre 2023 n. 366;
- la L.R. n. 10 del 01 luglio 2024: "Prima variazione generale al Bilancio di previsione della Regione Emilia-Romagna 2024-2026";
- la L.R. 30 settembre 2024, n. 12 " ASSESTAMENTO DEL BILANCIO DI PREVISIONE DELLA REGIONE EMILIA-ROMAGNA 2024-2026";
- la D.G.R. n. 2291 del 22 dicembre 2023 "Approvazione del documento tecnico di accompagnamento e del Bilancio

finanziario gestionale di previsione della Regione Emilia-Romagna 2024-2026" e s.m.i;

- Attestato che il sottoscritto dirigente, Responsabile del procedimento, non si trova in alcuna situazione di conflitto, anche potenziale, di interessi;
- Attestata la regolarità amministrativa del presente atto;

DETERMINA

- 1) Di assegnare, a seguito dello scorrimento della graduatoria effettuato secondo le modalità indicate e richiamate in premessa e come stabilito con DGR 422 del 21/03/2022, a valere sulle risorse FSC 2021-2027, i seguenti contributi:

Posizione graduatoria	Comune	Nota riscontro Comune	CONTRIBUTO RICHIESTO
71	Bellaria Igea-Marina	Prot. 16.10.2024.1171700	700.000,00 €
73	Santarcangelo di Romagna	Prot. 08.10.2024.1132796	730.000,00 €
76	San Polo d'Enza	Prot. 10.10.2024.1145805	500.000,00 €
77	Correggio	Prot. 16.10.2024.1171747	730.000,00 €
78	San Prospero	Prot. 14.10.2024.1158436	275.000,00 €
81	Montefiore Conca	Prot. 03.10.2024.1112487	264.000,00 €
83	Voghiera	Prot. 16.10.2024.1173404	710.000,00 €
86	Misano Adriatico	Prot. 16.10.2024.1171666	510.000,00 €
87	Rubiera	Prot. 10.10.2024.1144835	700.000,00 €
88	Argenta	Prot. 16.10.2024.1174349	760.000,00 €
89	Predappio	Prot. 17.10.2024.1178380	560.000,00 €
90	Bibbiano	Prot. 15.10.2024.1167180	790.000,00 €
91	Castellarano	Prot. 24.10.2024.1205444	705.000,00 €
92	Sorbolo Mezzani	Prot. 16.10.2024.1171724	700.000,00 €
		TOTALE	8.634.000,00 €

- 2) Fissare, ai fini del rispetto delle scadenze del:

- 30/10/2025 quale termine di inizio lavori;
 - 31/12/2028 quale termine di fine lavori;
- i seguenti termini:
- 30/03/2025 quale termine per l'approvazione del progetto di fattibilità tecnico-economica ai sensi dell'art. 41 del D. lgs. 36/2023;
 - 30/04/2025 quale termine per l'approvazione, da parte dei Comuni interessati, della proposta di contratto di rigenerazione urbana nella versione condivisa, redatta sulla base dell'articolato tipo che verrà reso disponibile sul sito <https://territorio.regione.emilia-romagna.it/>;

- 3) di trasmettere la presente deliberazione ai Comuni indicati nella tabella di cui al precedente punto 1);
- 4) di dare atto, che, per quanto previsto in materia di pubblicità, trasparenza e diffusione di informazioni, si provvederà all'assolvimento degli obblighi di pubblicazione ai sensi delle disposizioni normative e amministrative richiamate in parte narrativa;
- 5) di pubblicare la presente determinazione sul Bollettino Ufficiale della Regione Emilia-Romagna Telematico.

Il Responsabile
Marcello Capucci

REGIONE EMILIA-ROMAGNA

DETERMINAZIONE DEL RESPONSABILE AREA TRASPORTO PUBBLICO E MOBILITÀ SOSTENIBILE 19
NOVEMBRE 2024, N. 24696

Risorse Piano strategico nazionale della mobilità sostenibile DPCM 17/04/2019, decreto Ministero dei trasporti n. 81/2020 e ss.mm.ii.: modifiche alla determinazione n.24101 del 07/12/2022 di concessione e impegno dei contributi primo quinquennio 2019-2023 a seguito della rimodulazione del piano di investimento approvato con DGR 2152/2023 e 1835/2024

IL DIRIGENTE FIRMATARIO

sostituito in applicazione dell'art. 46 comma 3 della L.R. 43/01 e della Delibera n. 2317/2023 e s.m.i., che stabilisce che le funzioni relative ad una struttura temporaneamente priva di titolare competono al dirigente sovraordinato, dal Responsabile di SETTORE TRASPORTI, INFRASTRUTTURE E MOBILITÀ SOSTENIBILE, ALESSANDRO MEGGIATO

(omissis)

DETERMINA

- 1) di rimodulare, in attuazione delle Delibere di Giunta regionale n. 2152 del 12 dicembre 2023 e n. 1835 del 24 settembre 2024, i contributi a suo tempo assegnati e concessi a favore della Società per la Mobilità e il Trasporto Pubblico S.p.a. di Parma, dell'Agenzia Locale per la Mobilità e il Trasporto pubblico locale S.r.l. di Reggio Emilia, di S.R.M. S.r.l. di Bologna, di Tempi Agenzia S.r.l. di Piacenza, di Amo spa di Modena e di Ami S.r.l. di Ferrara, per l'attuazione del Piano Strategico Nazionale della Mobilità Sostenibile - PSNMS, attraverso la riduzione degli impegni assunti a favore delle suddette Società, come specificato al punto 2 che segue, ed all'assunzione di impegni di spesa per i medesimi importi a favore di dette Società, come meglio specificato al punto 3 che segue;
- 2) di ridurre per la somma complessiva di € 105.154,46 gli impegni assunti sul capitolo **U43246** "Contributi agli investimenti a imprese esercenti il trasporto pubblico locale per l'attuazione del piano strategico nazionale della mobilità sostenibile mediante il rinnovo del parco degli autobus dei servizi di trasporto pubblico locale e regionale nonché la promozione e il miglioramento della qualità dell'aria con tecnologie innovative (art. 1 commi 613-615, legge 11 dicembre 2016, n.232; dm 14 febbraio 2020, n. 81; dm 27 maggio 2021, n. 134 e dm 23 dicembre 2021, n. 380) - MEZZI STATALI", conservati ai residui del bilancio finanziario gestionale di previsione 2024-2026, gestione residui annualità 2023, secondo gli importi riferiti a ciascuna Agenzia per la mobilità così come segue:

Agenzia per la mobilità beneficiaria	n. impegno	importo variazione	codice fiscale/p.iva
Società per la Mobilità e il Trasporto Pubblico Spa - Parma	3023003637	0,01	02155060342

Agenzia Locale per la Mobilità e il Trasporto pubblico locale Srl – Reggio Emilia	3023003639	49.746,21	02558190357
SRM – Società Reti e Mobilità Srl - Bologna	3023003641	55.408,24	02379841204
TOTALE		105.154,46	

3) di imputare la spesa complessiva di € 105.154,46 sul capitolo **U43246** "Contributi agli investimenti a imprese esercenti il trasporto pubblico locale per l'attuazione del piano strategico nazionale della mobilità sostenibile mediante il rinnovo del parco degli autobus dei servizi di trasporto pubblico locale e regionale nonché la promozione e il miglioramento della qualità dell'aria con tecnologie innovative (art. 1 commi 613-615, legge 11 dicembre 2016, n.232; dm 14 febbraio 2020, n. 81; dm 27 maggio 2021, n. 134 e dm 23 dicembre 2021, n. 380) - MEZZI STATALI" del Bilancio finanziario gestionale 2024-2026, anno di previsione **2024** dotato della necessaria disponibilità, approvato con Delibera di Giunta Regionale n. 2291/2023 e s.m. nel seguente modo:

- quanto ad € **0,01**, registrata al n. **3024010010** di impegno a favore di Tempi Agenzia Srl - Piacenza (CUP H30J20000030009);
- quanto ad € **49.746,21**, registrata al n. **3024010011** di impegno, a favore di aMo -Agenzia per la Mobilità e il Trasporto pubblico locale di Modena Spa - Modena (CUP H90J20000020009);
- quanto ad € **55.408,24**, registrata al n. **3024010012** di impegno, a favore di AMI - Agenzia Mobilità e Impianti Ferrara Srl - Ferrara (CUP H20C19000000009);

ed in relazione al quale la stringa concernente la codificazione della transazione elementare, in attuazione del D.Lgs. 118/2011, risulta essere la seguente:

Capitolo	Missione	Programma	Codice Economico	COFOG	Transazioni UE	SIOPE	C.I. spesa	Gestione ordinaria
U43246	10	02	U.2.03.03.03.999	04.5	8	2030303999	3	3

4) che la successiva liquidazione dei saldi delle quote complessivamente assegnate a ciascun territorio, verrà effettuata tenendo conto di quanto disposto dal presente provvedimento, in coerenza con le modifiche al piano di investimento relativo al primo quinquennio 2019-2023 disposte con le succitate D.G.R. n. 2152/2023 e n. 1835 del 24 settembre 2024;

5) che si provvederà agli adempimenti previsti dall'art. 56, comma 7, del D.Lgs. n. 118/2011 e ss.mm.ii.;

- 6) che si provvederà agli obblighi di pubblicazione previsti dall'art. 26 comma 2, del D.lgs. n.33 del 2013 e alle ulteriori pubblicazioni previste dal PIAO nonché dalla Direttiva di Indirizzi interpretativi degli obblighi di pubblicazione, ai sensi dell'art. 7 bis del medesimo D.lgs.;
- 7) di pubblicare il presente atto sul Bollettino Ufficiale della Regione Emilia-Romagna Telematico.

ALESSANDRO MEGGIATO

REGIONE EMILIA-ROMAGNA

DETERMINAZIONE DEL RESPONSABILE AREA VALUTAZIONE IMPATTO AMBIENTALE E
AUTORIZZAZIONI 15 NOVEMBRE 2024, N. 24479

LR 4/2018, art. 11: provvedimento di verifica di assoggettabilità a VIA (screening) per il progetto denominato "Modifiche ai punti di emissione convogliati in atmosfera E1, E2, E3" localizzato nel comune di Ravenna (RA) e proposto da S.A.I. S.r.l. Servizi Ambientali Industriali

IL DIRIGENTE FIRMATARIO

(omissis)

determina

a) di escludere dalla ulteriore procedura di V.I.A., ai sensi dell'art. 11, comma 1, della legge regionale 20 aprile 2018, n. 4, il progetto denominato "Modifiche ai punti di emissione convogliati in atmosfera E1, E2, E3", localizzato nel comune di Ravenna(RA) proposto da S.A.I. S.r.l.– Servizi Ambientali Industriali, per le valutazioni espresse in narrativa;

b) di disporre che il progetto dovrà essere realizzato coerentemente a quanto dichiarato nello studio ambientale preliminare e che dovrà essere trasmessa ad ARPAE Ravenna e alla Regione Emilia-Romagna - Area Valutazione Impatto Ambientale e Autorizzazioni, entro sessanta (60) giorni dalla data di fine lavori, la certificazione di regolare esecuzione delle opere, ai sensi dell'art. 28, comma 7-bis, del d.lgs. 152/06, comprensiva di specifiche indicazioni circa la conformità delle opere rispetto al progetto depositato;

c) di stabilire l'efficacia temporale per la realizzazione del progetto in 5 anni; decorso tale periodo senza che il progetto sia stato realizzato, il provvedimento di screening dovrà essere reiterato, fatta salva la concessione, su istanza del proponente, di specifica proroga da parte dell'autorità competente;

d) di trasmettere copia della presente determina al Proponente S.A.I. S.r.l.– Servizi Ambientali Industriali, al Comune di Ravenna, alla Provincia di Ravenna, all'AUSL della Romagna – dipartimento di Sanità Pubblica Servizio Igiene Pubblica, all'ARPAE di Ravenna, e al Consorzio di Bonifica della Romagna;

e) di pubblicare, per estratto, la presente determina dirigenziale nel BURERT e, integralmente, sul sito web delle valutazioni ambientali della Regione Emilia-Romagna;

f) di rendere noto che contro il presente provvedimento è proponibile il ricorso giurisdizionale al Tribunale Amministrativo Regionale entro sessanta giorni, nonché ricorso straordinario al Capo dello Stato entro centoventi giorni; entrambi i termini decorrono dalla data di pubblicazione nel BURERT;

g) di dare atto, infine, che si provvederà alle ulteriori pubblicazioni previste dal Piano triennale di prevenzione della corruzione ai sensi dell'art. 7 bis, comma 3, del d.lgs. 33/2013.

IL RESPONSABILE DI AREA

Denis Barbieri

REGIONE EMILIA-ROMAGNA

DETERMINAZIONE DEL RESPONSABILE AREA VALUTAZIONE IMPATTO AMBIENTALE E
AUTORIZZAZIONI 25 NOVEMBRE 2024, N. 25409

L.R. 4/2018, art. 11: provvedimento di verifica di assoggettabilità a VIA (screening) relativo al progetto "Test track - Realizzazione della nuova pista di prova delle automobili prodotte nello stabilimento Ferrari SpA prima della consegna al cliente", localizzato nel comune di Fiorano Modenese (MO), proposto da Ferrari S.p.A.

IL DIRIGENTE FIRMATARIO

(omissis)

determina

a) di escludere dalla ulteriore procedura di V.I.A., ai sensi dell'art. 11, comma 1, della L.R. 20/4/2018, n. 4, il progetto denominato "TEST TRACK - realizzazione della nuova pista di prova delle automobili prodotte nello stabilimento Ferrari SpA prima della consegna al cliente", localizzato nel comune di Fiorano Modenese (MO) proposto da Ferrari S.p.A., per le valutazioni espresse in narrativa, nel rispetto delle condizioni ambientali di seguito indicate:

1. in merito alle emissioni di polveri, si dovranno installare delle barriere antipolvere in particolare a protezione dei recettori posti a Sud-Est. L'evidenza dell'installazione di tali barriere dovrà essere comunicata ad Arpae di Modena entro 10 giorni dall'inizio dei lavori;

2. le linee di impluvio e le trincee drenanti che assolvono alla funzione di collettori idraulici, dovranno essere adeguatamente impermeabilizzate. In sede di progettazione esecutiva la Ditta dovrà presentare una relazione descrittiva delle modalità costruttive dei bacini di laminazione e delle condotte per il convogliamento delle acque meteoriche allo scarico finale;

3. al fine di valutare l'impatto acustico reale sui ricettori abitativi più prossimi alle attività di cantiere, si dovrà predisporre un piano di monitoraggio acustico di CO (Corso d'Opera), che preveda delle rilevazioni fonometriche presso i ricettori abitativi impattati, da svolgersi durante il funzionamento delle attività più rumorose nei pressi degli stessi ricettori indagati. Il PMA dettagliato dovrà essere presentato al comune di Fiorano Modenese, Arpae e Ausl almeno 60 giorni prima dell'inizio dei lavori. Gli esiti delle misure dovranno essere inviati al comune di Fiorano Modenese, Arpae e Ausl, entro 15 giorni dalla fine delle rilevazioni;

4. poiché per la pista di Fiorano esistente è attiva una centralina di rilevazione di rumore in continuo, si dovrà implementare il sistema di monitoraggio con una centralina da collocare in una posizione significativa per l'impatto acustico della nuova pista di test e rappresentativa dei ricettori abitativi più impattati. Tale sistema di monitoraggio dovrà essere progettato entro 60 giorni dall'autorizzazione dell'opera e il progetto dovrà essere inviato al comune di Fiorano Modenese, Arpae e Ausl per le valutazioni di competenza;

5. al fine di valutare l'impatto acustico reale sui ricettori abitativi più prossimi alla pista in progetto si dovrà predisporre un piano di monitoraggio acustico di PO (Post Operam), che preveda delle rilevazioni fonometriche presso i ricettori abitativi impattati: le rilevazioni del livello acustico dovranno essere di durata pari ad almeno tutto il periodo diurno (6-22), in corrispondenza dello svolgimento delle attività corrispondenti agli scenari 1A, 2A, 1B, 2B ed allo scenario massimo valutati, al fine di verificare il rispetto sia del limite di zona diurno, che del limite orario diurno. Nel caso vengano svolti test nel periodo notturno, dovranno essere effettuati monitoraggi presso i ricettori per l'intero periodo 22-8. Le rilevazioni dovranno essere effettuate in corrispondenza della facciata più esposta dei ricettori individuati, con il microfono a 4 m dal suolo, secondo i criteri stabiliti dal DM 16/3/1998. La proposta dettagliata del PMA di rumore dovrà essere presentata al comune di Fiorano Modenese, Arpae e Ausl almeno 60 giorni prima dell'inizio dei lavori. Gli esiti delle misure dovranno essere inviati a Comune, Arpae e Ausl, entro 15 giorni dalla fine delle rilevazioni stesse;

b) di disporre che la verifica dell'ottemperanza delle condizioni ambientali di cui alla lettera a) dovrà essere effettuata da ARPAE di Modena;

c) di disporre che il progetto dovrà essere realizzato coerentemente a quanto dichiarato nello studio ambientale preliminare e che dovrà essere trasmessa ad ARPAE di Modena e alla Regione Emilia-Romagna - Area Valutazione Impatto Ambientale e Autorizzazioni, entro sessanta (60) giorni dalla data di fine lavori, la certificazione di regolare esecuzione delle opere, ai sensi dell'art. 28, comma 7-bis, del d.lgs. 152/06, comprensiva di specifiche indicazioni circa la conformità delle opere rispetto al progetto depositato e alle condizioni ambientali prescritte;

d) di dare atto che dovrà essere trasmessa la documentazione contenente gli elementi necessari alla verifica dell'ottemperanza delle condizioni ambientali contenute nel provvedimento di verifica di assoggettabilità a VIA ad Arpae SAC di Modena per la relativa verifica ai sensi dell'art. 28, comma 3, del d.lgs. 152/2006 e per conoscenza alla Regione Emilia-Romagna - Area Valutazione Impatto Ambientale e Autorizzazioni ai fini della pubblicazione nella banca dati delle valutazioni ambientali. Si specifica che è disponibile apposita modulistica per agevolare l'invio della documentazione reperibile al seguente link: [Verifica di ottemperanza delle condizioni ambientali \(art.28 del d.lgs.152/2006\) - Valutazioni ambientali e autorizzazioni - Ambiente \(regione.emilia-romagna.it\)](http://Verifica%20di%20ottemperanza%20delle%20condizioni%20ambientali%20(art.28%20del%20d.lgs.152/2006)%20-%20Valutazioni%20ambientali%20e%20autorizzazioni%20-%20Ambiente%20(regione.emilia-romagna.it)). L'Ente preposto alla verifica dovrà trasmetterne l'esito ad ARPAE SAC di Modena e alla Regione Emilia-Romagna - Area Valutazione Impatto Ambientale e Autorizzazioni;

e) di dare atto che la non ottemperanza delle condizioni ambientali contenute nel provvedimento di verifica di assoggettabilità a VIA sarà soggetta a diffida e ad eventuale sanzione, ai sensi dell'art. 29 del d.lgs. 152/2006;

f) di stabilire l'efficacia temporale per la realizzazione del progetto in 5 anni; decorso tale periodo senza che il progetto sia stato realizzato, il provvedimento di screening dovrà essere reiterato, fatta salva la concessione, su istanza del proponente, di specifica proroga da parte dell'autorità competente;

g) di trasmettere copia della presente determina al Proponente Ferrari S.p.A., al Comune di Fiorano Modenese, al Comune di Maranello, alla Provincia di Modena, all'AUSL Modena - Dipartimento Sanità Pubblica, all'ARPAE di Modena;

h) di pubblicare, per estratto, la presente determina dirigenziale nel BURERT e, integralmente, sul sito web delle valutazioni ambientali della Regione Emilia-Romagna;

i) di rendere noto che contro il presente provvedimento è proponibile il ricorso giurisdizionale al Tribunale Amministrativo Regionale entro sessanta giorni, nonché ricorso straordinario al Capo dello Stato entro centoventi giorni; entrambi i termini decorrono dalla data di pubblicazione nel BURERT;

j) di dare atto, infine, che si provvederà alle ulteriori pubblicazioni previste dal Piano triennale di prevenzione della corruzione ai sensi dell'art. 7 bis, comma 3, del d.lgs. 33/2013.

IL RESPONSABILE DI AREA
Denis Barbieri

REGIONE EMILIA-ROMAGNA

DETERMINAZIONE DEL RESPONSABILE AREA VALUTAZIONE IMPATTO AMBIENTALE E
AUTORIZZAZIONI 25 NOVEMBRE 2024, N. 25464

LR 4/2018, art. 11: provvedimento di verifica di assoggettabilità a VIA (screening) relativo al progetto "Impianto di produzione di energia elettrica da fonte solare (impianto fotovoltaico), di potenza di picco totale pari a circa 11,99 MWp, e relative opere di connessione alla rete elettrica", localizzato nel comune di Luzzara (RE), proposto da Sole PV Solar 2 S.r.l.

IL DIRIGENTE FIRMATARIO

(omissis)

determina

a) di escludere dalla ulteriore procedura di V.I.A., ai sensi dell'art. 11, comma 1, della legge regionale 20 aprile 2018, n. 4, il progetto denominato "impianto fotovoltaico di potenza di picco totale pari a 11,98764 MWp e relative opere di connessione alla rete elettrica" localizzato nel comune di Luzzara (RE), proposto da Sole PV Solar 2 S.r.l., per le valutazioni espresse in narrativa, nel rispetto delle condizioni ambientali di seguito indicate:

1. per la porzione interessata dalla tutela di PTCP art.50, ed in particolare per la porzione di terreno identificata catastalmente al Foglio 28 mappali 32, 35 e 23 (parte), che risulta avere la destinazione urbanistica "Aa.2 Ambiti agricoli di valore paesaggistico (Strutture insediative territoriali storiche non urbane)", dovrà essere osservata un'area di rispetto dal perimetro di villa Paralupi traslando verso nord i moduli fotovoltaici che insistono lungo via Maso fino alla carrareccia visibile nelle ortofoto voli 1954, IT 2000 e Quick Bird 2023 nonché nella base cartografica dell'elaborato 4.9; la mitigazione con carattere permanente, secondo lo schema tipo 2 proposto, potrà essere prevista lungo il perimetro est dell'area occupata dall'impianto o, in alternativa, lungo il tracciato della carraia che delimita il perimetro ovest dell'area tutelata dal PTCP e che collegava l'insediamento rurale Le Berne con strada Maso. Il proponente dovrà inviare apposita relazione in fase di presentazione del progetto ai fini dell'autorizzazione;

b) di disporre che la verifica dell'ottemperanza delle condizioni ambientali di cui alla lettera a), punto dovrà essere effettuata dal comune di Luzzara;

c) di disporre che il progetto dovrà essere realizzato coerentemente a quanto dichiarato nello studio ambientale preliminare e che dovrà essere trasmessa ad ARPAE Reggio Emilia e alla Regione Emilia-Romagna - Area Valutazione Impatto Ambientale e Autorizzazioni, entro sessanta (60) giorni dalla data di fine lavori, la certificazione di regolare esecuzione delle opere, ai sensi dell'art. 28, comma 7-bis, del d.lgs. 152/06, comprensiva di specifiche indicazioni circa la conformità delle opere rispetto al progetto depositato e alle condizioni ambientali prescritte;

d) di dare atto che dovrà essere trasmessa la documentazione contenente gli elementi necessari alla verifica dell'ottemperanza delle condizioni ambientali contenute nel provvedimento di verifica di assoggettabilità a VIA ad Arpa SAC di Reggio Emilia e all'Ente individuato al precedente punto b) per la relativa verifica ai sensi dell'art. 28, comma 3, del d.lgs. 152/2006 e per conoscenza alla Regione Emilia-Romagna - Area Valutazione Impatto Ambientale e Autorizzazioni ai fini della pubblicazione nella banca dati delle valutazioni ambientali. Si specifica che è disponibile apposita modulistica per agevolare l'invio della documentazione reperibile al seguente link: Verifica di ottemperanza delle condizioni ambientali (art.28 del d.lgs.152/2006) - Valutazioni ambientali e autorizzazioni - Ambiente (regione.emilia-romagna.it). L'Ente preposto alla verifica dovrà trasmetterne l'esito ad ARPAE SAC di Reggio Emilia e alla Regione Emilia-Romagna - Area Valutazione Impatto Ambientale e Autorizzazioni.

e) di dare atto che la non ottemperanza delle condizioni ambientali contenute nel provvedimento di verifica di assoggettabilità a VIA sarà soggetta a diffida e ad eventuale sanzione, ai sensi dell'art. 29 del d.lgs. 152/2006;

f) di stabilire l'efficacia temporale per la realizzazione del progetto in 5 anni; decorso tale periodo senza che il progetto sia stato realizzato, il provvedimento di screening dovrà essere reiterato, fatta salva la concessione, su istanza del proponente, di specifica proroga da parte dell'autorità competente;

g) di trasmettere copia della presente determina al Proponente Sole PV Solar 2 S.r.l., al Comune di Luzzara, alla Provincia di Reggio Emilia, all'AUSL di Reggio Emilia-Servizio Igiene e sanità pubblica, all'ARPAE di Reggio Emilia, Soprintendenza Archeologia, belle arti e paesaggio per la città metropolitana di Bologna e le province di Modena, Reggio Emilia e Ferrara, Consorzio di Bonifica Terre dei Gonzaga in destra PO, SUAP Unione dei comuni della Bassa Reggiana e Consorzio di Bonifica dell'Emilia Centrale;

h) di pubblicare, per estratto, la presente determina dirigenziale nel BURERT e, integralmente, sul sito web delle valutazioni ambientali della Regione Emilia-Romagna;

i) di rendere noto che contro il presente provvedimento è proponibile il ricorso giurisdizionale al Tribunale Amministrativo Regionale entro sessanta giorni, nonché ricorso straordinario al Capo dello Stato entro centoventi giorni; entrambi i termini decorrono dalla data di pubblicazione nel BURERT;

j) di dare atto, infine, che si provvederà alle ulteriori pubblicazioni previste dal Piano triennale di prevenzione della corruzione ai sensi dell'art. 7 bis, comma 3, del d.lgs. 33/2013.

IL RESPONSABILE DI AREA

Denis Barbieri

REGIONE EMILIA-ROMAGNA

DETERMINAZIONE DEL RESPONSABILE AREA VALUTAZIONE IMPATTO AMBIENTALE E
AUTORIZZAZIONI 29 NOVEMBRE 2024, N. 26116

LR 4/2018, art. 11: provvedimento di verifica di assoggettabilità a VIA (screening) relativo al progetto "Aggiornamento tecnico/impiantistico con l'inserimento della fase di macinazione a umido e della successiva fase di essiccazione delle materie prime", localizzato nel comune di Prignano sulla Secchia (MO), proposto da C.B.C. S.p.A.

IL DIRIGENTE FIRMATARIO

(omissis)

determina

a) di escludere dalla ulteriore procedura di V.I.A., ai sensi dell'art. 11, comma 1, della legge regionale 20 aprile 2018, n. 4, il progetto denominato "aggiornamento tecnico/impiantistico con l'inserimento della fase di macinazione a umido e della successiva fase di essiccazione delle materie prime", localizzato nel comune di Prignano sulla Secchia (MO) proposto da C.B.C. S.p.A., per le valutazioni espresse in narrativa, nel rispetto delle condizioni ambientali di seguito indicate:

1. in fase autorizzativa, la ditta dovrà prevedere la predisposizione di idonei sistemi di allarme e di raccolta di eventuali traccimazioni onde evitare possibile fuoriuscita della barbotina;

2. in fase autorizzativa si dovrà ottimizzare il layout di processo al fine di poter conseguire risparmi energetici, di istituire e mantenere procedure documentate volte a monitorare e misurare periodicamente i principali elementi che caratterizzano le operazioni e le attività che possono presentare notevoli ripercussioni sull'efficienza energetica e di effettuare la manutenzione degli impianti al fine di ottimizzare l'efficienza energetica;

b) di disporre che la verifica dell'ottemperanza delle condizioni ambientali di cui alla lettera a), dovrà essere effettuata da ARPAE;

c) di disporre che il progetto dovrà essere realizzato coerentemente a quanto dichiarato nello studio ambientale preliminare e che dovrà essere trasmessa ad ARPAE Modena e alla Regione Emilia-Romagna - Area Valutazione Impatto Ambientale e Autorizzazioni, entro sessanta (60) giorni dalla data di fine lavori, la certificazione di regolare esecuzione delle opere, ai sensi dell'art. 28, comma 7-bis, del d.lgs. 152/06, comprensiva di specifiche indicazioni circa la conformità delle opere rispetto al progetto depositato e alle condizioni ambientali prescritte;

d) di dare atto che dovrà essere trasmessa la documentazione contenente gli elementi necessari alla verifica dell'ottemperanza delle condizioni ambientali contenute nel provvedimento di verifica di assoggettabilità a VIA ad Arpa SAC di Modena per la relativa verifica ai sensi dell'art. 28, comma 3, del d.lgs. 152/2006 e per conoscenza alla Regione Emilia-Romagna - Area Valutazione Impatto Ambientale e Autorizzazioni ai fini della pubblicazione nella banca dati delle valutazioni ambientali. Si specifica che è disponibile apposita modulistica per agevolare l'invio della documentazione reperibile al seguente link: Verifica di ottemperanza delle condizioni ambientali (art.28 del d.lgs.152/2006) - Valutazioni ambientali e autorizzazioni - Ambiente (regione.emilia-romagna.it). ARPAE SAC di Modena dovrà trasmetterne l'esito alla Regione Emilia-Romagna - Area Valutazione Impatto Ambientale e Autorizzazioni;

e) di dare atto che la non ottemperanza delle condizioni ambientali contenute nel provvedimento di verifica di assoggettabilità a VIA sarà soggetta a diffida e ad eventuale sanzione, ai sensi dell'art. 29 del d.lgs. 152/2006;

f) di stabilire l'efficacia temporale per la realizzazione del progetto in 5 anni; decorso tale periodo senza che il progetto sia stato realizzato, il provvedimento di screening dovrà essere reiterato, fatta salva la concessione, su istanza del proponente, di specifica proroga da parte dell'autorità competente;

g) di trasmettere copia della presente determina al Proponente C.B.C. S.p.A., al Comune di Prignano sulla Secchia, alla Provincia di Modena, all'AUSL di Modena – Dipartimento Sanità Pubblica, all'ARPAE di Modena;

h) di pubblicare, per estratto, la presente determina dirigenziale nel BURERT e, integralmente, sul sito web delle valutazioni ambientali della Regione Emilia-Romagna;

i) di rendere noto che contro il presente provvedimento è proponibile il ricorso giurisdizionale al Tribunale Amministrativo Regionale entro sessanta giorni, nonché ricorso straordinario al Capo dello Stato entro centoventi giorni; entrambi i termini decorrono dalla data di pubblicazione nel BURERT;

j) di dare atto, infine, che si provvederà alle ulteriori pubblicazioni previste dal Piano triennale di prevenzione della corruzione ai sensi dell'art. 7 bis, comma 3, del d.lgs. 33/2013.

IL RESPONSABILE DI AREA

Denis Barbieri

REGIONE EMILIA-ROMAGNA

DETERMINAZIONE DEL TITOLARE DI ELEVATA QUALIFICAZIONE CINEMA, FILM COMMISSION E SVILUPPO DEL SETTORE AUDIOVISIVO 27 NOVEMBRE 2024, N. 25795

Azione 1.3.4 del PR FESR 2021/2027. Bando per il sostegno alla produzione di opere cinematografiche e audiovisive, ai sensi della Legge regionale n.20/2014, destinato ad imprese in Emilia-Romagna - anno 2024 approvato con DGR 1022/2024. Concessione dei contributi e impegni di spesa relativi alle domande ammissibili e finanziabili

L'INCARICATO DI E.Q. FIRMATARIO

(omissis)

determina

1. di concedere ai soggetti ricompresi nell'Allegato 1), parte integrante e sostanziale del presente atto, il contributo a fianco degli stessi indicato, per un importo complessivo di euro **750.000,00** quale contributo regionale alla realizzazione dei progetti di produzione cinematografica e audiovisiva ivi indicati;

2. di imputare contabilmente, in relazione alla esigibilità della spesa, la somma complessiva di euro **750.000,00** sui pertinenti capitoli di spesa del bilancio finanziario gestionale 2024-2026, anno di previsione 2024, approvato con D.G.R. n. 2291/2023 e ss.mm.ii, che presentano la necessaria disponibilità, come di seguito indicato:

quanto ad euro **550.000,00** relativamente all'anno di previsione 2024 così come segue:

- quanto ad € **220.000,00** registrata al n. **3024010289** di impegno sul capitolo **U22836** "CONTRIBUTI AL SOSTEGNO DELL'INNOVAZIONE E DELLA COMPETITIVITA' DELLE IMPRESE CULTURALI E CREATIVE (OBIETTIVO PRIORITARIO 1; OBIETTIVI SPECIFICI 1.2-1.3; PROGRAMMA REGIONALE FESR 2021-2027; REGOLAMENTO UE N. 1060 DEL 24/6/2021; DEC. C(2022) 5379 DEL 22/7/2022) - QUOTA UE";
- quanto ad € **231.000,00** registrata al n. **3024010290** di impegno sul capitolo **U22837** "CONTRIBUTI AL SOSTEGNO DELL'INNOVAZIONE E DELLA COMPETITIVITA' DELLE IMPRESE CULTURALI E CREATIVE (OBIETTIVO PRIORITARIO 1; OBIETTIVI SPECIFICI 1.2-1.3; PROGRAMMA REGIONALE FESR 2021-2027; LEGGE 16/4/1987, N.183; DELIBERA CIPESS N. 78 DEL 22/12/2021) - QUOTA STATO";
- quanto ad € **99.000,00** registrata al n. **3024010291** di impegno sul capitolo **U22838** "CONTRIBUTI AL SOSTEGNO DELL'INNOVAZIONE E DELLA COMPETITIVITA' DELLE IMPRESE CULTURALI E CREATIVE (OBIETTIVO PRIORITARIO 1; OBIETTIVI SPECIFICI 1.2-1.3; PROGRAMMA REGIONALE FESR 2021-2027; REGOLAMENTO UE N. 1060 DEL 24/6/2021; DEC. C(2022) 5379 DEL 22/7/2022) - QUOTA RER";

quanto ad euro **144.000,00** relativamente all'anno di previsione 2025 così come segue:

- quanto ad € **57.600,00** registrata al n. **3025002178** di impegno sul capitolo **U22836** "CONTRIBUTI AL SOSTEGNO DELL'INNOVAZIONE E DELLA COMPETITIVITA' DELLE IMPRESE CULTURALI E CREATIVE (OBIETTIVO PRIORITARIO 1; OBIETTIVI SPECIFICI 1.2-1.3; PROGRAMMA REGIONALE FESR 2021-2027; REGOLAMENTO UE N. 1060 DEL 24/6/2021; DEC. C(2022) 5379 DEL 22/7/2022) - QUOTA UE";
- quanto ad € **60.480,00** registrata al n. **3025002179** di impegno sul capitolo **U22837** "CONTRIBUTI AL SOSTEGNO DELL'INNOVAZIONE E DELLA COMPETITIVITA' DELLE IMPRESE CULTURALI E CREATIVE (OBIETTIVO PRIORITARIO 1; OBIETTIVI SPECIFICI 1.2-1.3; PROGRAMMA REGIONALE FESR 2021-2027; LEGGE 16/4/1987, N.183; DELIBERA CIPESS N. 78 DEL 22/12/2021) - QUOTA STATO";
- quanto ad € **25.920,00** registrata al n. **3025002180** di impegno sul capitolo **U22838** "CONTRIBUTI AL SOSTEGNO DELL'INNOVAZIONE E DELLA COMPETITIVITA' DELLE IMPRESE CULTURALI E CREATIVE (OBIETTIVO PRIORITARIO 1; OBIETTIVI SPECIFICI 1.2-1.3; PROGRAMMA REGIONALE FESR 2021-2027; REGOLAMENTO UE N. 1060 DEL 24/6/2021; DEC. C(2022) 5379 DEL 22/7/2022) - QUOTA RER";

quanto ad euro **56.000,00** relativamente all'anno di previsione 2026 così come segue:

- quanto ad € **22.400,00** registrata al n. **3026001105** di impegno sul capitolo **U22836** "CONTRIBUTI AL SOSTEGNO DELL'INNOVAZIONE E DELLA COMPETITIVITA' DELLE IMPRESE CULTURALI E CREATIVE (OBIETTIVO PRIORITARIO 1; OBIETTIVI SPECIFICI 1.2-1.3; PROGRAMMA REGIONALE FESR 2021-2027; REGOLAMENTO UE N. 1060 DEL 24/6/2021; DEC. C(2022) 5379 DEL 22/7/2022) - QUOTA UE";
- quanto ad € **23.520,00** registrata al n. **3026001106** di impegno sul capitolo **U22837** "CONTRIBUTI AL SOSTEGNO DELL'INNOVAZIONE E DELLA COMPETITIVITA' DELLE IMPRESE CULTURALI E CREATIVE (OBIETTIVO PRIORITARIO 1; OBIETTIVI SPECIFICI 1.2-1.3; PROGRAMMA REGIONALE FESR 2021-2027; LEGGE 16/4/1987, N.183; DELIBERA CIPESS N. 78 DEL 22/12/2021) - QUOTA STATO";

- quanto ad € **10.080,00** registrata al n. **3026001107** di impegno sul capitolo **U22838** “CONTRIBUTI AL SOSTEGNO DELL'INNOVAZIONE E DELLA COMPETITIVITA' DELLE IMPRESE CULTURALI E CREATIVE (OBIETTIVO PRIORITARIO 1; OBIETTIVI SPECIFICI 1.2-1.3; PROGRAMMA REGIONALE FESR 2021-2027; REGOLAMENTO UE N. 1060 DEL 24/6/2021; DEC. C(2022) 5379 DEL 22/7/2022) - QUOTA RER”,

ed in relazione ai quali, in attuazione del D.lgs. 118/2011, le stringhe concernenti la codificazione della transazione elementare risultano essere le seguenti:

Cap. di spesa	Missione	Programma	Codice economico	COFOG	Transazione U.E.	SIOPE	C.I. spesa	gestione ordinaria
U22836	14	03	U.1.04.03.99.999	04.8	3	1040399999	3	3
U22837	14	03	U.1.04.03.99.999	04.8	4	1040399999	3	3
U22838	14	03	U.1.04.03.99.999	04.8	7	1040399999	3	3

rimandando, per quanto concerne i codici CUP, all'allegato 1, parte integrante e sostanziale del presente provvedimento;

3. di rinviare a un successivo provvedimento da adottarsi con cadenza periodica l'accertamento dei crediti nei confronti dell'Unione Europea e del Ministero dell'Economia e delle Finanze a valere sul Fondo di Rotazione di cui alla legge 183/1987;

4. di demandare al Responsabile dell'Area Liquidazione dei Programmi per lo Sviluppo Economico e Supporto alla Autorità di Gestione FESR della Direzione Generale Conoscenza, Ricerca, Lavoro, Imprese o al soggetto da lui delegato il compito di provvedere all'istruttoria delle rendicontazioni delle spese e all'adozione dei provvedimenti di liquidazione dei contributi, alla richiesta di emissione dei relativi titoli di pagamento e gli altri provvedimenti previsti dalla normativa vigente che si rendessero necessari;

5. di demandare al Responsabile del Settore Fondi comunitari e nazionali della Direzione Generale Conoscenza, Ricerca, Lavoro, Imprese o al soggetto da lui delegato il compito di provvedere allo svolgimento del procedimento relativo ai controlli in loco;

6. di precisare che questa Struttura, con riferimento alle domande in merito alle quali si provvede a concedere il contributo con il presente atto:

- ha effettuato, tramite il “Registro Nazionale degli Aiuti (RNA)” istituito presso la Direzione Generale per gli Incentivi alle imprese del Ministero dello Sviluppo Economico (DGI) dalla Legge europea 2014 in vigore dal 18 agosto 2015, le opportune verifiche finalizzate al controllo del non superamento, per i soggetti interessati, del plafond concedibile in base al regime di aiuto di cui al Regolamento (UE) 2023/2831 “De minimis”;

- ha provveduto alla registrazione, nel medesimo Registro, degli aiuti concessi ai quali sono stati attribuiti i Codici Concessione RNA – COR indicati nell'ALLEGATO 1 al presente provvedimento;

7. di rinviare per tutto ciò che non è espressamente previsto nel presente provvedimento al Bando approvato quale allegato 1) parte integrante e sostanziale della deliberazione della Giunta regionale n 1022/2024;

8. che in caso di ulteriore disponibilità di risorse finanziarie, il Responsabile del Settore Attività Culturali, Economia della Cultura, Giovani, o suo delegato, provvederà con propri atti formali, allo scorrimento della graduatoria e concessione dei contributi ai progetti ammissibili ma non finanziati per insufficienza di fondi, secondo l'ordine di graduatoria, ai sensi della normativa contabile vigente, tenendo conto dei rispettivi cronoprogrammi;

9. di disporre la pubblicazione per estratto del presente atto nel Bollettino Ufficiale della Regione Emilia-Romagna;

10. che si provvederà agli obblighi di pubblicazione previsti dall'art. 26 comma 2 del D.lgs. 14 marzo 2013, n. 33 e alle ulteriori pubblicazioni previste dal PIAO e dalla direttiva di indirizzi interpretativi degli obblighi di pubblicazione ai sensi dell'art. 7 bis del medesimo D.lgs.

Il Titolare di E.Q.
Fabio Abagnato

Pos	SOGETTO IMPIGNANTE	SEDE	Codice fiscale	Progetto	Tipologia di opera	COSTO TOTALE	COSTO AMMINISTRATIVO	Percentuale di liquidabile	CONTRIBUTO CONCESSO	CUP	RIN. CDR	anno 2024					anno 2025					anno 2026		
												quota contributo annuale 2024	CAPI U2285	CAPI U2837	CAPI U2838	CAPI U2839	quota contributo annuale 2025	CAPI U2286	CAPI U2837	CAPI U2838	CAPI U2839	quota contributo annuale 2026	CAPI U2836	CAPI U2837
1	TWIS R.L.	Reggio Emilia	0286793054	MOA, CON LA M MINISCOLA	di documenti	127.053,00	94.059,00	40	37.621,20	E49E24000530009	23354798	30.000,00	12.000,00	12.600,00	5.400,00	7.621,20	3.046,46	3.200,90	1.571,62	-	-	-		
2	SAVONADA FILM SRL	Bologna	03838221205	IL VELO DEI SENSI	di coremefilmi	70.878,16	34.876,63	40	15.556,66	E49E24000530009	23356273	12.000,00	4.800,00	5.040,00	2.560,00	3.550,55	1.461,27	1.691,27	638,12	-	-	-		
3	SATTA FILMS PRODUCTION SCHOOL S.R.L.	Bologna	02574431207	LA RINASCITA DELLE ACQUE	di opere cinematografiche	2.500.000,00	993.850,00	40	150.000,00	E49E24000530009	23355347	65.000,00	34.000,00	35.700,00	15.300,00	29.000,00	11.600,00	12.150,00	5.200,00	36.000,00	14.400,00	15.120,00	6.480,00	
4	RODGO S.R.L.	Bologna	03488931205	STONYA /TWISTED	di documenti	85.306,00	55.559,00	40	22.213,20	E49E24000530009	23356223	18.000,00	7.200,00	7.560,00	3.240,00	4.213,20	1.685,28	1.769,54	758,38	-	-	-		
5	SMAL BOSS S.R.L.	Parma	0270930344	ROTACISMO	di documenti	439.782,50	165.582,50	40	50.000,00	E49E24000530009	23356278	30.000,00	12.000,00	12.600,00	5.400,00	10.000,00	4.000,00	4.200,00	1.800,00	10.000,00	4.000,00	4.200,00	1.800,00	
6	FILANDOLAFETE S.R.L.	Bologna	02818451201	VIA PO	di documenti	88.022,90	87.172,90	40	34.869,16	E49E24000530009	23355906	30.000,00	12.000,00	12.600,00	5.400,00	4.869,16	1.947,66	2.045,05	876,45	-	-	-		
7	SONNE FILM S.R.L.	Bologna	03068611207	AGO	di documenti	260.599,84	143.606,84	40	45.000,00	E49E24000530009	23356434	36.000,00	14.400,00	15.120,00	6.040,00	9.000,00	3.600,00	3.760,00	1.620,00	-	-	-		
8	KINE SOCIETA' COOPERATIVA	Bologna (ul.)	0123860524	UN INTORNO	di documenti	410.175,44	109.412,85	40	43.785,14	E49E24000530009	23356469	23.000,00	9.200,00	9.660,00	4.140,00	10.765,14	4.306,06	4.521,36	1.937,72	10.000,00	4.000,00	4.200,00	1.800,00	
9	STRODELLEST PRODUZIONI SRL	Cesena (C)	04583540405	TORNANDO A EST	di opere cinematografiche	2.718.046,00	1.812.827,45	40	150.000,00	E49E24000530009	23356524	120.000,00	46.000,00	50.400,00	21.600,00	30.000,00	12.000,00	12.600,00	5.400,00	-	-	-		
10	POGOFILMS SRL	Modena	03446640363	LE ONE BU	di coremefilmi	51.022,50	50.022,50	40	20.000,00	E49E24000530009	23356447	16.000,00	6.400,00	6.720,00	2.880,00	4.009,00	1.603,60	1.683,78	721,62	-	-	-		
11	MAMMUT FILMS R.L.	Bologna	0250821202	MOA 1994, STORANDO UNO	di documenti	589.444,50	131.136,53	40	50.000,00	E49E24000530009	23356701	40.000,00	16.000,00	16.800,00	7.200,00	10.000,00	4.000,00	4.200,00	1.800,00	-	-	-		
12	DAMONI FILM SRL	Bologna	03078751207	SONO SOLO CANZONETTE - DOCUMENTARIO SULLA VITA DEL CANTAUTORE EDOARDO BERNARDINI	di documenti	225.074,27	200.074,27	40	50.000,00	E49E24000530009	23356772	40.000,00	16.000,00	16.800,00	7.200,00	10.000,00	4.000,00	4.200,00	1.800,00	-	-	-		
13	ILLUMINI SOCIETA' A RESPONSABILITA' LIMITATA	Bologna	03574541208	ROCK SOTTO L'ASSEDIO - LA MUSICA OLTRE LA GUERRA	di documenti	120.401,50	113.901,50	40	45.560,60	E49E24000530009	23356748	40.000,00	16.000,00	16.800,00	7.200,00	5.560,60	2.224,24	2.355,45	1.000,91	-	-	-		
14	TERRENTE FILMS SRL	Pesenza	01827280330	GIORGES IL CUOCO	di documenti	130.000,00	118.000,00	40	35.411,05	E49E24000530009	23356795	30.000,00	12.000,00	12.600,00	5.400,00	5.411,05	2.164,42	2.272,65	973,98	-	-	-		
Totale						7.585.810,61	3.727.248,97		759.200,00			550.000,00	220.000,00	231.000,00	99.000,00	144.000,00	57.660,00	60.460,00	26.920,00	56.000,00	22.400,00	23.520,00	10.080,00	

REGIONE EMILIA-ROMAGNA

COMUNICATO DEL RESPONSABILE DELL'AREA TERRITORIO, CITTÀ, PAESAGGIO

Unione Bassa Est Parmense (PR). Procedimento unico ai sensi dell'art. 53, comma 1, lettera b) della L.R. n. 24/2017 - Approvazione del progetto di ampliamento mediante realizzazione di nuovi sili, in Sorbolo Mezzani, Strada della Pace, n. 31, in variante alla pianificazione territoriale vigente, presentato dalla ditta PROGEO Società cooperativa agricola

Si avvisa che in data 26/11/2024 è stata assunta la determinazione motivata di conclusione con esito positivo della Conferenza dei Servizi, per l'esame e l'approvazione con Procedimento Unico, ai sensi dell'art. 53 della L.R. 24/2017 e s.m.i., e relativi PdC CP 1145/2024 e PdC CP 1146/2024 per l'ampliamento dell'esistente impianto della Società Basell Poliolefine Italia S.r.l. all'interno dello Stabilimento Petrolchimico Multisocietario di Ferrara per la realizzazione di un parco scarrabili, costituito da due tettoie denominate K1247 e K1252 di nuova costruzione, necessarie per il contenimento dei fanghi derivanti dal reparto F14D, su area di proprietà della stessa Società, in variante agli strumenti urbanistici comunali vigenti con valore di POC-Stralcio, come da determinazione n. 2024-2893 del 26/11/2024 assunta al PG 219886 del 03/12/2024.

Copia integrale degli atti sono pubblicati sul sito web del Comune di Ferrara in "Amministrazione Trasparente" nella sezione "Pianificazione e governo del territorio" al seguente link:

https://ferrara.trasparenza-valutazione-merito.it/web/trasparenza/papca-g/-/papca/display/3964666?p_auth=DzKriQsd&p_p_state=pop_up

Dalla data della presente pubblicazione nel BURERT decorrono gli effetti indicati al comma 2 dell'art. 53 della L.R. n. 24/2017 e s.m.i.

Copia integrale degli atti sono depositati presso la U.O. Pianificazione Attuativa per la libera consultazione del pubblico previo appuntamento telefonico al n. 0532 419367- 419319.

IL RESPONSABILE DELL'AREA
Marcello Capucci

REGIONE EMILIA-ROMAGNA

COMUNICATO DEL RESPONSABILE DELL'AREA TERRITORIO, CITTÀ, PAESAGGIO

Unione Pedemontana Parmense (PR). Procedimento unico ai sensi dell'art. 53, comma 1, lettera b) della L.R. n. 24/2017 per l'approvazione di progetto di ampliamento mediante nuova costruzione di un deposito forme per la stagionatura del Parmigiano Reggiano a servizio di attività economica già insediata in variante alla pianificazione territoriale vigente del comune di Sala Baganza – Approvazione

Si avvisa che con determinazione positiva della Conferenza dei Servizi prot. n. 22.902 del 08.11.2024 lo Sportello Unico Attività Produttive dell'Unione Pedemontana Parmense ha concluso Il procedimento unico di cui all'art. 53 della L.R. 24/2017, presentato dalla ditta LATTERIA SOCIALE SAN LUCIO SOCIETÀ AGRICOLA COOPERATIVA, relativo all'approvazione di intervento di ampliamento mediante nuova costruzione di un deposito forme per la stagionatura del parmigiano reggiano in variante alla pianificazione territoriale vigente, a servizio dell'insediamento produttivo di trasformazione di prodotti agricoli, sito in Comune di Sala Baganza (PR), Via Giuseppe Adorni, n.7.

Il Consiglio Comunale di Sala Baganza si è pronunciato favorevolmente in merito all'approvazione del progetto, mediante recepimento e ratifica dell'esito della conferenza di servizi indetta dal SUAP, con deliberazione n. 33 del 30.09.2024, assunta a norma dell'articolo 53.5 della L.R. 24/2017.

A far data dalla pubblicazione del presente avviso assume efficacia il provvedimento finale rilasciato dal SUAP, decorrendo gli effetti indicati al comma 2 dell'art. 53 della L.R. n. 24/17, e s.m.i. nonché la possibilità di eventuali ricorsi giurisdizionali.

Copia integrale degli atti sono pubblicati sul sito web dei seguenti Enti:

- Unione Pedemontana Parmense – autorità procedente, nella sezione dedicata al SUAP al seguente link:

<http://www.unionepedemontana.pr.it/servizi/Menu/dinamica.aspx?idSezione=41669&idArea=41672&idCat=93957&ID=93957&TipoElemento=categoria;>

- Comune di Sala Baganza – autorità competente per il procedimento edilizio ed urbanistico, nella sezione Amministrazione Trasparente al seguente link: [https://www.comune.sala-baganza.pr.it/amministrazione-trasparente/pianificazione-e-governo-del-territorio/procedimento-unico-art-53-l-r-24-2017/;](https://www.comune.sala-baganza.pr.it/amministrazione-trasparente/pianificazione-e-governo-del-territorio/procedimento-unico-art-53-l-r-24-2017/)

Ai sensi del co.10 dell'art.53 della L.R. 24/2017, sarà altresì depositata per la libera consultazione presso il Servizio Urbanistica ed Pianificazione Territoriale del Comune di Sala Baganza in Via V. Emanuele II n. 36 nei seguenti orari di apertura al pubblico: martedì dalle ore 8.30 alle ore 13.00 e giovedì dalle ore 8.30 alle ore 13.00 e dalle 15.30 alle 17.30 – previo appuntamento);

Il Responsabile Unico del Procedimento è il Responsabile del Servizio SUAP dell'Unione Pedemontana Parmense.

IL RESPONSABILE DELL'AREA

Marcello Capucci

REGIONE EMILIA-ROMAGNA

COMUNICATO DEL RESPONSABILE DELL'AREA TERRITORIO, CITTÀ, PAESAGGIO

Comune di Ferrara. Avviso di avvenuta conclusione con esito positivo della Conferenza dei Servizi del procedimento unico ai sensi dell'art. 53 della L.R. 24/2017 e s.m.i. per l'approvazione del progetto definitivo di ampliamento dell'esistente impianto all'interno dello stabilimento petrolchimico multisocietario di Ferrara per la realizzazione di un parco scarrabili, costituito da due tettoie denominate K1247 e K1252 di nuova costruzione, in variante agli strumenti urbanistici comunali vigenti con valore di POC-stralcio - Società Basell Poliolefine Italia S.r.l.

Si avvisa che in data 26/11/2024 è stata assunta la determinazione motivata di conclusione con esito positivo della Conferenza dei Servizi, per l'esame e l'approvazione con Procedimento Unico, ai sensi dell'art. 53 della L.R. 24/2017 e s.m.i., e relativi PdC CP 1145/2024 e PdC CP 1146/2024 per l'ampliamento dell'esistente impianto della Società Basell Poliolefine Italia S.r.l. all'interno dello Stabilimento Petrolchimico Multisocietario di Ferrara per la realizzazione di un parco scarrabili, costituito da due tettoie denominate K1247 e K1252 di nuova costruzione, necessarie per il contenimento dei fanghi derivanti dal reparto F14D, su area di proprietà della stessa Società, in variante agli strumenti urbanistici comunali vigenti con valore di POC-Stralcio, come da determinazione n. 2024-2893 del 26/11/2024 assunta al PG 219886 del 03/12/2024.

Copia integrale degli atti sono pubblicati sul sito web del Comune di Ferrara in "Amministrazione Trasparente" nella sezione "Pianificazione e governo del territorio" al seguente link:

https://ferrara.trasparenza-valutazione-merito.it/web/trasparenza/papca-g/-/papca/display/3964666?p_auth=DzKriQsd&p_p_state=pop_up

Dalla data della presente pubblicazione nel BURERT decorrono gli effetti indicati al comma 2 dell'art. 53 della L.R. n. 24/2017 e s.m.i.

Copia integrale degli atti sono depositati presso la U.O. Pianificazione Attuativa per la libera consultazione del pubblico previo appuntamento telefonico al n. 0532 419367- 419319.

IL RESPONSABILE DELL'AREA

Marcello Capucci

REGIONE EMILIA-ROMAGNA

COMUNICATO DEL RESPONSABILE DELL'AREA TERRITORIO, CITTÀ, PAESAGGIO

Comune di Modena. Procedimento Unico ai sensi dell'art. 53, comma 1, lettera b) della L.R. 24/2017 per "Realizzazione silos deposito per lo stoccaggio di farine alimentari" - Richiedente Molini Industriali S.P.A con effetto di variante agli strumenti urbanistici comunali vigenti del Comune di Modena - Permesso di costruire n. 5555/2021

Si avvisa che con verbale conclusivo della terza seduta della Conferenza dei Servizi del 19/11/2024, prot. n. 459646 del 26/11/2024, e con deliberazione del Consiglio Comunale n. 24 del 04/04/2024, esecutiva ai sensi di legge, che ha espresso parere favorevole a condizione alla realizzazione del progetto, è stato approvato il progetto e la variante agli strumenti urbanistici comunali ai sensi dell'art. 53, comma 1, lettera b) della L.R. n. 24/2017 a oggetto:

PROCEDIMENTO UNICO, AI SENSI DELL'ART. 53, COMMA 1, LETTERA B) DELLA L.R. 24/2017, PER L'APPROVAZIONE DEL PROGETTO PER LA "REALIZZAZIONE DI SILOS PER LO STOCCAGGIO DI FARINE ALIMENTARI". Permesso di costruire n. 5555/2021.

L'Immobile oggetto di intervento è ubicato a Modena, in Strada Attiraglio n. 44, distinto catastalmente al foglio 81, mappale 18, 144 sub. 7 e 9.

Copia integrale degli atti sono pubblicati sul sito web del Comune di Modena nella sezione "Amministrazione trasparente, Pianificazione e governo del territorio":

<https://www.comune.modena.it/amministrazione-trasparente/pianificazione-e-governo-del-territorio/proposte-di-trasformazione-urbanistica/03-12-2024-procedimento-unico-ai-sensi-dellart-53-comma-1-lettera-b-della-lr-24-2017-progetto-realizzazione-di-silos-per-lo-stoccaggio-di-farine-alimentari-strada-attiraglio-pratica-edilizia-n-5555-2021-approvazione-del-progetto>

Dalla data della presente pubblicazione nel BURERT decorrono gli effetti indicati al comma 2 dell'art. 53 della L.R. n. 24/2017 e s.m.i.

IL RESPONSABILE DELL'AREA
Marcello Capucci

REGIONE EMILIA-ROMAGNA

COMUNICATO DEL RESPONSABILE DELL'AREA TERRITORIO, CITTÀ, PAESAGGIO

Comune di San Lazzaro di Savena (BO). Approvazione del progetto di ampliamento di edificio ad uso commerciale e relativi uffici del Gruppo Morini, sito in Via Emilia 295 loc. Cicogna, che comporta variante al PSC e al RUE, mediante Procedimento Unico articolo 53, comma 1b) della L.R. 24/2017

Si avvisa che copia integrale della delibera di CC n. 53/2024 di ratifica della determinazione dirigenziale n 1076 del 12/11/2024 di conclusione della conferenza di servizi relativa alla "Approvazione del progetto di ampliamento di edificio ad uso commerciale e relativi uffici del Gruppo Morini, sito in via Emilia 295 loc. Cicogna, che comporta variante al PSC e al RUE" - è pubblicata sul sito web del comune di San Lazzaro di Savena ed è depositata presso il Servizio Urbanistica del Settore Pianificazione e controllo del territorio, dove può essere visionata liberamente previo appuntamento ai numeri 051-6228206-8207-8136.

La determinazione motivata di conclusione positiva di conferenza di servizi è in vigore dalla data della presente pubblicazione nel BURERT.

Garante della Comunicazione e della Partecipazione:

Geom. Cosetta Giovannini, Responsabile del Servizio Urbanistica.

IL RESPONSABILE DELL'AREA
Marcello Capucci

ARPAE EMILIA-ROMAGNA

COMUNICATO DELLA RESPONSABILE SERVIZIO GESTIONE DEMANIO IDRICO – ARPAE EMILIA-ROMAGNA

Avviso dell'avvenuto rilascio di rinnovo di concessione con cambio di titolarità e variante di prelievo di acque pubbliche sotterranee ad uso igienico ed assimilati mediante pozzo in comune di Novellara (RE) Prat. n. REPPA5163

Con determinazione n. 6739 del 03/12/2024, la Responsabile del Servizio Gestione Demanio Idrico – ARPAE Emilia-Romagna, ha assentito a B Petrol Srl con sede legale in Comune di Mozzecane (VR), il rinnovo di concessione con cambio di titolarità e variante di prelievo di acqua pubblica sotterranea per uso igienico ed assimilati da esercitarsi mediante pozzo per una portata massima di 1,20 l/s ed un volume complessivo annuo pari a mc 1.000, nel rispetto delle modalità nonché degli obblighi e condizioni dettagliati nel disciplinare della concessione stessa.

La concessione è assentita fino al 31 dicembre 2033.

LA DIRIGENTE
Donatella Eleonora Bandoli

ARPAE EMILIA-ROMAGNA

COMUNICATO DELLA RESPONSABILE SERVIZIO GESTIONE DEMANIO IDRICO – ARPAE EMILIA-ROMAGNA

Avviso relativo alla presentazione della domanda di concessione per prelievo di acque pubbliche sotterranee ad uso irriguo nel comune di Cesena (FC) – Codice Pratica FC08A0064 (R.R. 20 novembre 2001 n. 41, art. 11)

Richiedente: ditta individuale Boschi Piero sede legale nel Comune di Cesena (FC)

Data di arrivo domanda di concessione: 20/10/2008

Portata massima: 5 l/s

Portata media: 0,24 l/s

Volume annuo: 7.590 mc

Ubicazione prelievo:

Corpo idrico: Conoide Savio - confinato superiore codice: 0550ER-DQ2-CCS

Coordinate UTM-RER x: 766698 y: 894626

Comune di Cesena (FC) foglio 118 mappale 1096 del N.C.T.

Uso: irriguo

Responsabile del procedimento: Dott.ssa Elena Montepaone

Presso ARPAE Direzione Tecnica - Servizio Gestione Demanio idrico, Largo Caduti del Lavoro, 6 – 40122

Bologna, PEC dirgen@cert.arpa.emr.it, è depositata la domanda di concessione sopra indicata, a disposizione di chi volesse prenderne visione o richiedere ulteriori informazioni, nelle giornate dal lunedì al venerdì dalle ore 9,00 alle ore 12,00.

Al medesimo indirizzo possono essere presentate opposizioni e osservazioni entro il termine di 15 giorni dalla data di pubblicazione del presente avviso, ai sensi e per gli effetti dell'art. 11 della R.R. 41/2001 e domande concorrenti entro il termine di 30 giorni ai sensi del R.D. n. 1775/1933.

La durata del procedimento è di 150 giorni (art. 24 R.R. 41/2001).

LA DIRIGENTE

Donatella Eleonora Bandoli

ARPAE-SAC AREA METROPOLITANA

COMUNICATO DELLA RESPONSABILE DI ARPAE AREA AUTORIZZAZIONI E CONCESSIONI
METROPOLITANA – SAC BOLOGNA

Pubblicazione di concessione di derivazione acqua pubblica sotterranea in comune di Valsamoggia (BO) – Loc. Crespellano - Procedimento BO01A2822/07RN01

Determinazione di concessione: n. 6687 del 02/12/2024

Procedimento: n. BO01A2822/07RN01

Dati identificativi concessionario: Ditta individuale De Franceschi Paolo

Tipo risorsa: acque sotterranee

Corpo idrico: 0420ER-DQ2-CCS/ Conoide Samoggia – Confinato superiore

Opera di presa: 1 pozzo

Ubicazione risorse concesse: Comune di Valsamoggia (BO) – Loc. Crespellano

Coordinate catastali risorse concesse: Foglio 29 Mappale 91

Portata max. concessa (l/s): 16

Volume annuo concesso (mc): 30.000

Uso: irrigazione agricola

Scadenza: 31/12/2033.

IL RESPONSABILE DEL PROCEDIMENTO

Ubaldo Cibirin

ARPAE-SAC AREA METROPOLITANA

COMUNICATO DEL RESPONSABILE DI PROCEDIMENTO DELL'UNITÀ DEMANIO IDRICO DI ARPAE
AREA AUTORIZZAZIONI E CONCESSIONI METROPOLITANA DI BOLOGNA

Pubblicazione domanda di rinnovo di concessione di derivazione acqua pubblica sotterranea in comune di Imola (BO) - Procedimento BO00A0217/06RN

Procedimento n. BO00A0217/06RN

Tipo di procedimento: rinnovo di concessione preferenziale

Prot. Domanda: PG/2006/88522

Data: 18/10/2006

Richiedente: Ditta Vannini Augusto Antonio

Tipo risorsa: acque sotterranee

Corpo idrico: 2510ER-DQ2-CCI Conoide Santerno – Confinato Inferiore

Opera di presa: 1 pozzo esistente

Ubicazione risorse richieste: Comune di Imola (BO)

Coordinate catastali risorse richieste: Foglio 89 Mappale 180

Portata max. richiesta (l/s): 5

Volume annuo richiesto (mc): 3.000

Uso: irrigazione agricola

Responsabile procedimento: Ubaldo Cibin

Entro 15 giorni dalla presente pubblicazione chiunque può presentare opposizioni e/o osservazioni all'Area Autorizzazioni e Concessioni – AAC Metropolitana, presso l'Unità Demanio Idrico - Via S. Felice 25, Bologna, PEC: aobo@cert.arpa.emr.it (ai sensi dell'art. 10 del R.R. 41/2001). Per prendere visione delle istanze e dei documenti allegati si può fare richiesta alla Segreteria Tel. 051 396211, mail: demaniobologna@arpae.it

IL RESPONSABILE DEL PROCEDIMENTO

Ubaldo Cibin

ARPAE-SAC AREA METROPOLITANA

COMUNICATO DEL RESPONSABILE DI PROCEDIMENTO DELL'UNITÀ DEMANIO IDRICO DI ARPAE
AREA AUTORIZZAZIONI E CONCESSIONI METROPOLITANA DI BOLOGNA

**Pubblicazione domanda di concessione di derivazione acqua pubblica sotterranea in Comune di Imola (BO) -
Procedimento BO24A0059**

Procedimento n. BO24A0059

Tipo di procedimento: Concessione ordinaria

Prot. Domanda: PG/2024/199542

Data: 05/11/2024

Richiedente: Area Blu Spa

Tipo risorsa: acqua sotterranea

Corpo idrico: Pianura Alluvionale Appenninica – confinato inferiore - 2700ER-DQ2-PACI

Opera di presa: Pozzo

Ubicazione risorse richieste: comune di Imola (BO)

Coordinate catastali risorse richieste: foglio 33 mappale 629

Portata max. richiesta (l/s): 4,5

Volume annuo richiesto (mc): 6000

Uso: irrigazione aree verdi

Responsabile procedimento: Ubaldo Cibin

Entro 15 giorni dalla presente pubblicazione chiunque può presentare opposizioni e/o osservazioni all'Area Autorizzazioni e Concessioni – AAC Metropolitana, presso l'Unità Demanio Idrico - Via S. Felice 25, Bologna, PEC: aobo@cert.arpa.emr.it (ai sensi dell'art. 10 del R.R. 41/2001). Per prendere visione delle istanze e dei documenti allegati si può fare richiesta alla Segreteria Tel. 051 528 1586, mail: demaniobologna@arpae.it

RESPONSABILE DI PROCEDIMENTO

Ubaldo Cibin

ARPAE-SAC FORLÌ-CESENA

COMUNICATO DEL TITOLARE DELL'INCARICO DI FUNZIONE POLO SPECIALISTICO DEMANIO IDRICO ACQUE SOTTERRANEE ARPAE AREA EST - SAC FORLÌ-CESENA

Domanda di variante sostanziale per la derivazione di acqua pubblica sotterranea con procedura ordinaria da pozzo già perforato in comune di Forlì (FC) - Pratica n. FC10A0013

Richiedente: AVICOLA AGRISOLE SOCIETA' AGRICOLA SEMPLICE

Sede: CASERTA (CE)

Data di arrivo richiesta di variante: 14/03/2024

Derivazione da: acque sotterranee

Opere di presa: (n. 1 pozzo)

Ubicazione pozzo: Comune di Forlì (FC)

Foglio: 234 mappale: 264

Profondità: m 20

Diametro: mm 160

Portata max richiesta: 1,5 l/sec

Volume di prelievo in variante: 7.100 mc/annui

Volume precedentemente assentito: 2.400 mc/annui)

Uso: igienico ed assimilati (zootecnico)

Termine per la conclusione del procedimento: 150 giorni dalla presentazione della domanda.

Responsabile del procedimento: Il Titolare dell'Incarico di Funzione Polo Specialistico Demanio Idrico Acque Sotterranee

Le osservazioni e/o le opposizioni al rilascio della concessione devono pervenire, in forma scritta, ad ARPAE - SAC di Forlì-Cesena - entro 15 giorni dalla data di pubblicazione dell'avviso nel Burett.

Le domande concorrenti alla citata concessione devono pervenire, in forma scritta, ad ARPAE - SAC di Forlì-Cesena - entro 30 giorni dalla data di pubblicazione dell'avviso nel Burett.

Presso ARPAE - SAC di Forlì-Cesena con sede in Piazza Morgagni, 9 - 47121 Forlì (FC) – Polo Specialistico Demanio Idrico Acque Sotterranee - è depositata copia della domanda e degli elaborati progettuali, per chi volesse prenderne visione, previo appuntamento, al numero 331 4011081 o mail (csalvigni@arpae.it).

IL TITOLARE DELL'INCARICO DI FUNZIONE
Mauro Ceroni

ARPAE-SAC FORLÌ-CESENA

COMUNICATO DELLA TITOLARE DELL'INCARICO DI FUNZIONE POLO SPECIALISTICO DEMANIO IDRICO ACQUE SUPERFICIALI DEL SERVIZIO AUTORIZZAZIONI E CONCESSIONI DI FORLÌ-CESENA – AREA EST

Avviso relativo all'avvenuto rilascio di nuova concessione con procedura ordinaria di derivazione di acque pubbliche superficiali ad uso Igienico ed assimilati (zootecnico e servizi igienici), con prelievo dal corso d'acqua pubblica denominato "Fosso Quattrocchi" ubicato in comune di Bagno di Romagna (FC) Frazione San Silvestro - Codice Pratica FC24A0016 (R.R. 20 novembre 2001 n. 41, art. 11)

Con Determinazione dirigenziale n.DET-AMB-2024-6663 del 29/11/2024 la Responsabile del Servizio Autorizzazioni e Concessioni di Forlì-Cesena – Area Est ha assentito alla Società Agricola CASETTO di RIDAPIO S.S. C.F. e P.IVA 03142110406, la nuova concessione, con procedura ordinaria, di derivazione di acque pubbliche superficiali ad uso Igienico ed assimilati (zootecnico e servizi igienici). Il prelievo della risorsa avviene dal corso d'acqua pubblica denominato "Fosso Quattrocchi", ubicato in Comune di Bagno di Romagna (FC) Frazione San Silvestro, in area catastalmente identificata nel relativo NCT al Foglio 56, mapp 399. La quantità di acqua superficiale massima complessiva da derivare è pari a 600 mc/anno e la portata massima di prelievo è di 1,6 l/sec, nel rispetto delle modalità, nonché degli obblighi e condizioni dettagliati nel Disciplinare della concessione stessa.

La concessione è assentita fino al 31/12/2033.

LA TITOLARE DELL'INCARICO DI FUNZIONE
Milena Lungherini

ARPAE-SAC FORLÌ-CESENA

COMUNICATO DELLA TITOLARE DELL'INCARICO DI FUNZIONE POLO SPECIALISTICO DEMANIO IDRICO ACQUE SUPERFICIALI DEL SERVIZIO AUTORIZZAZIONI E CONCESSIONI DI FORLÌ-CESENA – AREA EST

Avviso relativo all'avvenuto rilascio di rinnovo con cambio di titolarità e variante sostanziale di concessione con procedura ordinaria di derivazione di acque pubbliche superficiali ad uso irriguo-agricolo, con prelievo dal Fiume Savio in Località Sant'Andrea in Bagnolo del Comune di Cesena (FC) - Codice Pratica FC14A0029 (R.R. 20 novembre 2001 n. 41, art. 11)

Con Determinazione dirigenziale n. DET-AMB-2024-6540 del 25/11/2024 la Responsabile del Servizio Autorizzazioni e Concessioni di Forlì-Cesena – Area Est ha assentito alla Società Agricola La Scaina di Corbara S.S. (C.F. e P.IVA 04227610401), il rinnovo con cambio titolarità e variante sostanziale della concessione con procedura ordinaria di derivazione di acque pubbliche superficiali ad uso irriguo-agricolo. Il prelievo della risorsa avviene dal Fiume Savio, ubicato in Località Sant'Andrea in Bagnolo del Comune di Cesena (FC), in area catastalmente identificata nel relativo NCT al Foglio 13, mapp 240.

La quantità di acqua superficiale massima complessiva da derivare è pari a 10.000 mc/anno, nel rispetto delle modalità, nonché degli obblighi e condizioni dettagliati nel Disciplinare della concessione stessa.

La concessione è assentita fino al 31/12/2033.

LA TITOLARE DELL'INCARICO DI FUNZIONE
Milena Lungherini

ARPAE-SAC MODENA

COMUNICATO DELLA RESPONSABILE DEL SERVIZIO AUTORIZZAZIONI E CONCESSIONI DI MODENA (ARPAE)

Domanda di concessione ordinaria per la derivazione di acqua pubblica sotterranea. Codice procedimento: MO24A0045

Richiedente: Società Agricola San Giuliano s.s.

Data domanda di concessione: 25/11/2024

Ubicazione del prelievo: comune di Modena (MO)

Dati catastali: foglio n. 233 mappale n. 159

Uso: Irrigazione Agricola

Portata massima richiesta: 4 l/s

Volume idrico massimo prelevabile: 5.000 m3/anno

Il responsabile del procedimento è la dott.ssa Valentina Beltrame, Responsabile del Servizio Autorizzazioni e Concessioni di ARPAE Modena.

Presso ARPAE – S.A.C. di Modena via Giardini n. 472 scala L è depositata la domanda di concessione sopra indicata ed i documenti allegati, a disposizione di chi volesse prenderne visione o chiedere ulteriori informazioni, nelle giornate di apertura degli uffici (lunedì e mercoledì dalle ore 9,00 alle ore 12,30).

Al medesimo indirizzo possono essere presentate opposizioni e osservazioni entro il termine di 15 giorni dalla data di pubblicazione del presente avviso e domande concorrenti entro il termine di 30 giorni.

La durata del procedimento è di 150 giorni. Con il presente avviso si dà comunicazione dell'avvio del procedimento ai sensi della L. 241/90 art. 8 comma 3.

LA RESPONSABILE
Valentina Beltrame

ARPAE-SAC MODENA

COMUNICATO DELLA RESPONSABILE DEL SERVIZIO AUTORIZZAZIONI E CONCESSIONI DI MODENA (ARPAE)

Domanda di concessione ordinaria per la derivazione di acqua pubblica sotterranea. Codice procedimento: MOPPA3146 ex3293/S

Richiedente: 4 Madonne Caseificio dell'Emilia

Data domanda di concessione: 31/10/1983

Ubicazione del prelievo: comune di Modena (MO)

Dati catastali: foglio n. 255 mappale n. 21.

Uso: igienico ed assimilati.

Portata massima richiesta: 2,5 l/s

Volume idrico massimo prelevabile: 12.795 m3/anno

La responsabile del procedimento è la dott.ssa Valentina Beltrame, Responsabile del Servizio Autorizzazioni e Concessioni di ARPAE Modena.

Presso ARPAE – S.A.C. di Modena via Giardini n. 472 scala L è depositata la domanda di concessione sopra indicata ed i documenti allegati, a disposizione di chi volesse prenderne visione o chiedere ulteriori informazioni, nelle giornate di apertura degli uffici (lunedì e mercoledì dalle ore 9,00 alle ore 12,30).

Al medesimo indirizzo possono essere presentate opposizioni e osservazioni entro il termine di 15 giorni dalla data di pubblicazione del presente avviso e domande concorrenti entro il termine di 30 giorni.

La durata del procedimento è di 150 giorni. Con il presente avviso si dà comunicazione dell'avvio del procedimento ai sensi della L. 241/90 art. 8 comma 3.

LA RESPONSABILE
Valentina Beltrame

ARPAE-SAC MODENA

COMUNICATO DEL DIRIGENTE DI ARPAAE-SAC MODENA

Procedimento di rinnovo della concessione mineraria (e relative pertinenze) denominata “Ospitale”, per lo sfruttamento di acque minerali naturali e acque di sorgente in comune di Fanano (MO), ai sensi dell'art. 8 della l.r. 32/1988 e s.m.i. Avvio del procedimento e indizione della Conferenza di Servizi

Si comunica, ai sensi degli artt. 7 e 8 della L. 241/1990, che la Ditta “SEM SpA - Sorgenti Emiliane Modena” ha presentato ad Arpae – Sac di Modena la domanda di rinnovo della concessione mineraria, acquisita in data 29/12/2023, con i protocolli PG/2023/220545, 220550, 220551, 220552, 220555 e 22055, per la coltivazione di acque minerali naturali e acque di sorgente denominata “OSPITALE”.

Considerato che:

- ai fini del rinnovo della concessione di cui trattasi si è predisposto un avviso pubblico di manifestazione di interesse nei confronti della stessa da parte di soggetti ulteriori rispetto a quello indicato in premessa che ha presentato l'istanza, per procedere ad un confronto competitivo nel rispetto dei principi comunitari;
- la manifestazione di interesse è stata pubblicata sul n. 271, Parte seconda del Bollettino Ufficiale della Regione Emilia-Romagna (BURERT) a far data dal 14/08/2024 e contestualmente presso l'Albo Pretorio del Comune di Fanano, presso l'Albo Pretorio della Provincia di Modena e sul sito ufficiale dell'Arpae;
- entro il termine dell'avviso, fissato per il giorno 30/09/2024, è pervenuta solamente la suddetta manifestazione di interesse in merito alla concessione mineraria “Ospitale” da parte dell'attuale concessionario;
- pertanto, con Determinazione Dirigenziale Arpae n° DET-AMB-2041-4602 del 27/11/2024 si è conclusa ufficialmente la procedura di evidenza pubblica e si sono aperti i termini dell'istruttoria di rinnovo della concessione in parola.

L'Autorità competente per la procedura in oggetto, ai sensi della L.R. n.13/2015, è l'ARPAE - Servizio Autorizzazioni e Concessioni (S.A.C.) di Modena che, con la presente comunica, ai sensi degli artt. 7-8 della L. 241/90, l'avvio del procedimento di concessione e l'indizione della conferenza dei servizi ai sensi dell'art. 14-bis della L. 241/1990. Il responsabile del procedimento è la Dott.ssa Elena Gallini, funzionario della SAC di Modena.

L'avvio del procedimento coincide con la data di pubblicazione dell'avviso di avvenuto deposito sul Bollettino Telematico Ufficiale della Regione Emilia Romagna (BURERT).

Il termine di conclusione del procedimento è fissato in **180 giorni** dalla data di ricezione dell'istanza completa di tutta la documentazione necessaria. I termini possono essere sospesi, per una sola volta, per l'acquisizione di informazioni o certificazioni relative a fatti, stati o qualità non attestati in documenti già in possesso dell'amministrazione stessa o non direttamente acquisibili presso altre pubbliche amministrazioni.

È possibile prendere visione dei documenti e degli atti del fascicolo presso l'ARPAE - Servizio Autorizzazioni e Concessioni (S.A.C.) di Modena, Unità Autorizzazioni Complesse ed Energia, Via Giardini 472/L, previo appuntamento telefonico.

Con la presente, inoltre, si comunica che è indetta la **Conferenza dei servizi decisoria**, ai sensi dell'art. 14 comma 2 della Legge 241/90, da effettuarsi **in forma semplificata e in modalità asincrona** di cui all'art. 14 bis della Legge 241/90, invitando a parteciparvi gli Enti coinvolti. Alla conferenza di servizi partecipano, inoltre, eventuali soggetti ulteriori, che risultino interessati alle opere in ragione dello sviluppo del procedimento.

A tal fine comunica che:

- è fissato in **15 giorni dalla data di ricevimento della presente**, il termine perentorio entro il quale le Amministrazioni coinvolte possono richiedere, ai sensi dell'art. 2, c. 7 Legge 241/90, integrazioni documentali o chiarimenti relativi alla domanda stessa, inviando le relative proposte alla scrivente (v. nota allegata);

A seguito dei riscontri pervenuti, l'Autorità competente procederà all'attestazione di verifica di completezza ovvero formulerà la richiesta di integrazioni qualora necessaria.

- è fissato **allo scadere del 90° giorno dal ricevimento della presente**, (salvo l'eventuale periodo di sospensione, previsto per l'acquisizione di integrazioni) il termine perentorio entro il quale le Amministrazioni devono rendere alla scrivente, le seguenti determinazioni di competenza relative alla decisione oggetto della Conferenza, formulate in termini di assenso o dissenso, e con i requisiti di cui al comma 3 dell'art. 14-bis della L. 241/90:
 - Comune di Fanano
 - Provincia di Modena
 - Agenzia regionale per la Sicurezza Territoriale e la Protezione Civile - Unità Tecnica Sicurezza Territoriale e Protezione Civile Modena
 - Regione Emilia-Romagna - Direzione Generale Cura del Territorio e dell'Ambiente - Settore Aree Protette, Foreste e Sviluppo zone montane
 - Ente di Gestione per i Parchi e la Biodiversità – Emilia Centrale
 - AUSL di Modena – Distretto di Pavullo nel Frignano – Dip. Igiene Degli Alimenti e Nutrizione
 - Unione dei Comuni del Frignano – Servizio Difesa del suolo
 - ATERSIR
 - ARPAE APA Centro – Modena – Presidio terr. Maranello – Pavullo nel Frignano

L'**eventuale** riunione della Conferenza in modalità sincrona ex art. 14 ter Legge 241/90 sarà svolta nei 10 giorni successivi alla scadenza del termine indicato al punto precedente, presso gli Uffici SAC ARPAE di Via Giardini 472/L, Modena ed ogni amministrazione convocata partecipa all'**eventuale conferenza di servizi sincrona** attraverso **un unico rappresentante legittimato**, dall'organo competente, ad esprimere in modo vincolante la volontà dell'amministrazione su tutte le decisioni di competenza della stessa.

Si sottolinea, inoltre, che la **mancata comunicazione delle determinazioni** relative alla decisione finale o la comunicazione di una determinazione priva dei requisiti di cui al comma 3 dell'art. 14-bis della L. 241/90, equivalgono ad **assenso senza condizioni**, ai sensi comma 4 dell'art. 14-bis della L. 241/90.

LA DIRIGENTE
Anna Maria Manzieri

ARPAE-SAC PARMA

DETERMINAZIONE DELLA RESPONSABILE DEL SERVIZIO AUTORIZZAZIONI E CONCESSIONI A.R.P.A.E.
– PIACENZA - 28/10/2024 N. 5945

Reg. Reg. n. 41/01 art. 5 e seguenti – Cantoni Lucia. Concessione per la derivazione di acqua pubblica sotterranea in comune di Colorno (PR), località Bezze, ad uso irriguo - Proc. PR24A0031 - SINADOC 22590/2024

1. di assentire alla sig.a Cantoni Lucia (C.F. CNTLCU41A47C218X) - fatti salvi i diritti di terzi, la concessione per la derivazione di acqua pubblica sotterranea, codice pratica PR24A0031, ai sensi dell'art. 5 e ss, R.R. 41/2001, con le caratteristiche di seguito descritte: (*omissis*)

destinazione della risorsa ad uso irriguo;

portata massima di esercizio pari a l/s 21;

volume d'acqua complessivamente prelevato pari a mc/annui 1.702; (*omissis*)

2. di stabilire che la concessione è valida fino al 30/06/2034; (*omissis*)

Estratto disciplinare (*omissis*)

articolo 7- obblighi del concessionario

1. Dispositivo di misurazione – Il concessionario è tenuto ad installare idoneo e tarato dispositivo di misurazione della portata e del volume di acqua derivata e a trasmettere i risultati rilevati entro il 31 gennaio di ogni anno, ad ARPAE – Servizio Autorizzazioni e Concessioni di Piacenza e al Servizio Tutela e Risanamento Acqua, Aria e Agenti fisici della Regione Emilia-Romagna. Il concessionario è tenuto a consentire al personale di controllo l'accesso agli strumenti di misura ed alle informazioni raccolte e registrate. *(omissis)*

IL RESPONSABILE
Paolo Maroli

ARPAE-SAC PARMA

DETERMINAZIONE DELLA RESPONSABILE DEL SERVIZIO AUTORIZZAZIONI E CONCESSIONI A.R.P.A.E.
– PARMA - 18/11/2024 N. 6381

Reg. Reg. n. 41/01 artt. 27, 28 e 31 - Gallinella Società Agricola S.S. Rinnovo con cambio titolarità e variante sostanziale (aumento del volume annuo del prelievo) della concessione per la derivazione di acqua pubblica sotterranea in comune di Busseto (PR), località Spigarolo, ad uso irriguo - Proc. PRPPA1949 - SINADOC 29869/2024

1. di assentire, ai sensi degli artt. 27, 28 e 31 R.R. 41/2001, alla ditta Gallinella Società Agricola S.S. (C.F. e P.I.V.A. 02654070347), fatti salvi i diritti di terzi, il rinnovo con cambio di titolarità e approvazione di variante sostanziale (aumento del volume annuo del prelievo) della concessione per la derivazione di acqua pubblica sotterranea, codice pratica PRPPA1949, con le caratteristiche di seguito descritte: *(omissis)*

destinazione della risorsa ad uso irriguo;

portata massima di esercizio pari a l/s 24;

volume d'acqua complessivamente prelevato pari a mc/annui 35.852; *(omissis)*

2. di stabilire che la concessione è valida fino al 30/06/2034; *(omissis)*

Estratto disciplinare *(omissis)*

articolo 7 - obblighi del concessionario

1. Dispositivo di misurazione – Il concessionario è tenuto ad installare idoneo e tarato dispositivo di misurazione della portata e del volume di acqua derivata e a trasmettere i risultati rilevati entro il 31 gennaio di ogni anno, ad ARPAE – Servizio Autorizzazioni e Concessioni di Piacenza e al Servizio Tutela e Risanamento Acqua, Aria e Agenti fisici della Regione Emilia Romagna. Il concessionario è tenuto a consentire al personale di controllo l'accesso agli strumenti di misura ed alle informazioni raccolte e registrate. *(omissis)*

IL RESPONSABILE
Paolo Maroli

ARPAE-SAC PARMA

DETERMINAZIONE DEL DIRIGENTE DI ARPAE STRUTTURA AUTORIZZAZIONI E CONCESSIONI DI
PARMA DET-AMB-2024-6544 DEL 25/11/2024

Demanio idrico acque, R.R. n.41/2001 artt. 5 e ss. - Boni SpA - domanda 21/05/2024 di concessione di derivazione d'acqua pubblica, per uso industriale e igienico-assimilati, dalle falde sotterranee in comune di Torrile (PR), loc. Bezze. Concessione di derivazione. Proc. PR24A0027. SINADOC 20493/2024

Sulla base di quanto esposto in premessa, parte integrante della presente determinazione:

di assentire all'azienda BONI SPA, C.F. 00432120343, fatti salvi i diritti di terzi, la concessione di derivazione da acque pubbliche sotterranee, codice pratica PR24A0027, ai sensi del r.r. 41/2001, con le caratteristiche di seguito descritte:

prelievo esercitato mediante n. 6 pozzi con le caratteristiche illustrate nel disciplinare allegato al presente provvedimento;

ubicazione dei pozzi: Comune di Torrile (PR), località Bezze, su terreno di proprietà del concessionario, censiti e con coordinate come da seguente tabella:

Pozzo P1

foglio 8 - mappale 21

Coord. UTM-RER X 605604

Coord. UTM-RER Y 975759

Pozzo P2

foglio 8 - mappale 21

Coord. UTM-RER X 605606

Coord. UTM-RER Y 975758

Pozzo P3

foglio 8 - mappale 113

Coord. UTM-RER X 605738

Coord. UTM-RER Y 975809

Pozzo P4

foglio 8 - mappale 113

Coord. UTM-RER X 605740

Coord. UTM-RER Y 975804

Pozzo P5

foglio 8 - mappale 21

Coord. UTM-RER X 605629

Coord. UTM-RER Y 975637

Pozzo P6

foglio 8 - mappale 21

Coord. UTM-RER X 605631

Coord. UTM-RER Y 975638

destinazione della risorsa ad uso industriale e igienico-assimilati;

portata massima di esercizio pari a 13,5 l/s, di cui 3 l/s per uso igienico-assimilati e 10,5 l/s per uso industriale;

limite di volume d'acqua complessivamente prelevato pari a 95670 mc/annui, di cui 2000 mc/annui per uso igienico-assimilati e 93670 mc/annui per uso industriale;

di stabilire che la concessione sia valida fino al 31/12/2033;

di approvare il disciplinare di concessione allegato al presente atto e sua parte integrante, come sottoscritto per accettazione dal concessionario;

di dare atto che il concessionario ha corrisposto gli indennizzi dovuti per gli anni dal 2019 al 2023 per utilizzo senza titolo del demanio idrico, con applicazione della prescrizione quinquennale ai sensi del codice civile;

di quantificare l'importo del canone dovuto per l'anno 2024 in 2.649,40 euro e di dare atto che esso è stato pagato;

di quantificare l'importo relativo al deposito cauzionale in 2.649,40 euro e di dare atto che esso è stato versato; (omissis)

ESTRATTO DEL DISCIPLINARE di concessione, parte integrante della Determina DET-AMB-2024-6544 del 25/11/2024 (omissis)

ARTICOLO 5 - DURATA DELLA CONCESSIONE/RINNOVO/RINUNCIA

concessione è valida fino al 31/12/2033.

Il concessionario che intenda rinnovare la concessione è tenuto a presentare istanza di rinnovo entro il termine di scadenza della stessa e può continuare il prelievo in attesa di rilascio del relativo provvedimento, nel rispetto dell'obbligo di pagare il canone e degli altri obblighi previsti dal disciplinare. Il concessionario che non intenda rinnovare la concessione è tenuto a darne comunicazione scritta all'Amministrazione concedente entro il termine di scadenza della concessione.

Il concessionario può rinunciare alla concessione dandone comunicazione scritta all'Amministrazione concedente, fermo restando l'obbligo di pagare il canone fino al termine dell'annualità in corso alla data di ricezione della comunicazione di rinuncia.

Il concessionario che abbia comunicato all'Amministrazione concedente l'intenzione di rinunciare alla concessione o di non rinnovarla è tenuto agli adempimenti dalla stessa indicati per la cessazione dell'utenza, ai fini dell'archiviazione del procedimento e della restituzione del deposito cauzionale. (omissis)

IL RESPONSABILE
Paolo Maroli

ARPAE-SAC PARMA

DETERMINAZIONE DELLA RESPONSABILE DEL SERVIZIO AUTORIZZAZIONI E CONCESSIONI A.R.P.A.E.
– PARMA - 18/11/2024 N. 6382

Reg. Reg. n. 41/01 artt. 27, 28 e 31 – Gallinella Società agricola s.s. Rinnovo con cambio titolarità e variante sostanziale (aumento del volume annuo del prelievo) della concessione per la derivazione di acqua pubblica sotterranea in comune di Busseto (PR), località Spigarolo, ad uso irriguo - Proc. PRPPA1358 - SINADOC 27824/2024

1. di assentire, ai sensi degli artt. 27, 28 e 31 R.R. 41/2001, alla ditta Gallinella Società Agricola S.S. (C.F. e P.I.V.A. 02654070347), fatti salvi i diritti di terzi, il rinnovo con cambio di titolarità e approvazione di variante sostanziale (aumento del volume annuo del prelievo) della concessione per la derivazione di acqua pubblica sotterranea, codice pratica PRPPA1358, con le caratteristiche di seguito descritte: *(omissis)*

2. destinazione della risorsa ad uso irriguo;

portata massima di esercizio pari a l/s 22;

volume d'acqua complessivamente prelevato pari a mc/annui 51.892; *(omissis)*

2. di stabilire che la concessione è valida fino al 30/06/2034; *(omissis)*

Estratto disciplinare *(omissis)*

articolo 7- obblighi del concessionario

1. Dispositivo di misurazione – Il concessionario è tenuto ad installare idoneo e tarato dispositivo di misurazione della portata e del volume di acqua derivata e a trasmettere i risultati rilevati entro il 31 gennaio di ogni anno, ad ARPAE – Servizio Autorizzazioni e Concessioni di Piacenza e al Servizio Tutela e Risanamento Acqua, Aria e Agenti fisici della Regione Emilia Romagna. Il concessionario è tenuto a consentire al personale di controllo l'accesso agli strumenti di misura ed alle informazioni raccolte e registrate. *(omissis)*

IL RESPONSABILE

Paolo Maroli

ARPAE-SAC PARMA

COMUNICATO DEL DIRIGENTE DI ARPAE SAC PARMA

Avviso dell'avvenuto rilascio di rinnovo della concessione per la derivazione d'acqua pubblica ad uso zootecnico mediante 1 pozzo in Loc. Eia nel comune di Parma. Pratica PRPPA2813

Con determinazione n. DET-AMB--2024-6800 del 05/12/2024, il Responsabile del Servizio Autorizzazioni e Concessioni di Parma- ARPAE Emilia-Romagna, ha assentito a Società Agricola Grisenti s.s. c.f. 80018270340 P.IVA 00593290349, con sede legale nel Comune di Parma, il rinnovo della concessione per la derivazione d'acqua pubblica ad uso zootecnico, da esercitarsi mediante 1 pozzo nel comune di Parma, loc. Eia, avente una portata massima totale di esercizio pari a 3 l/s ed un volume complessivo annuo pari a mc 3000, nel rispetto delle modalità nonché degli obblighi e condizioni dettagliati nei disciplinari della concessione stessa.

La concessione è assentita fino al 31/12/2033.

IL DIRIGENTE

Paolo Maroli

ARPAE-SAC PARMA

COMUNICATO DEL DIRIGENTE ARPAE-SAC PARMA

Avviso dell'avvenuto rilascio di nuova concessione per la derivazione d'acqua pubblica ad uso irriguo agricolo nel comune di Busseto (PR), loc. Spigarolo - pratica PRPPA1449

Con determinazione n. 4578 del 22/08/2024, il Responsabile del Servizio Autorizzazioni e Concessioni di Parma - ARPAE Emilia-Romagna, ha assentito a Società Agricola Gallinella con sede legale nel Comune di Busseto C.F. 02654070347, la concessione per la derivazione d'acqua pubblica ad uso irriguo agricolo, da esercitarsi nel Comune di Busseto (PR), loc. Spigarolo avente una portata massima totale di esercizio pari a 20 l/s ed un volume complessivo annuo pari a 10.800 mc nel rispetto delle modalità nonché degli obblighi e condizioni dettagliati nel disciplinare della concessione stessa.

La concessione è assentita fino al 31/12/2033.

IL DIRIGENTE
Paolo Maroli

ARPAE-SAC PARMA

COMUNICATO DEL DIRIGENTE ARPAE-SAC PARMA

Avviso dell'avvenuto rilascio di variante sostanziale di concessione di derivazione d'acqua pubblica ad uso igienico ed assimilati nel comune di Fontanellato (PR), loc. Paoletta - Pratica PR21A0010

Con determinazione n. 6566 del 26/11/2024, il Responsabile del Servizio Autorizzazioni e Concessioni di Parma - ARPAE Emilia-Romagna, ha assentito a Società Agricola Tellina di Salvi Alessia e Valerio con sede legale nel Comune di Fontanellato C.F. 02927810347, la variante sostanziale di concessione di derivazione d'acqua pubblica ad uso igienico ed assimilati, da esercitarsi nel Comune di Fontanellato (PR), loc. Paoletta avente una portata massima totale di esercizio pari a 5 l/s ed un volume complessivo annuo pari a 84.576 mc nel rispetto delle modalità nonché degli obblighi e condizioni dettagliati nel disciplinare della concessione stessa.

La concessione è assentita fino al 31/12/2033.

IL DIRIGENTE
Paolo Maroli

ARPAE-SAC PARMA

COMUNICATO DEL RESPONSABILE ARPAE-SAC PARMA

Avviso dell'avvenuto rilascio di rinnovo della concessione per la derivazione d'acqua pubblica ad uso promiscuo agricolo mediante 1 pozzo in Loc. San Vitale nel Comune di Sala Baganza (PR). Pratica PRPPA1344

Con determinazione n.DET-AMB-2024-6592 del 27/11/2024, il Responsabile del Servizio Autorizzazioni e Concessioni di Parma- ARPAE Emilia-Romagna, ha assentito a Latteria Sociale San Lucio Società Agricola Cooperativa c.f. 00163280340, con sede legale nel Comune di Sala Baganza (PR), il rinnovo con cambio titolarità della concessione per la derivazione d'acqua pubblica ad uso promiscuo agricolo, da esercitarsi mediante 1 pozzo nel Comune di Sala Baganza (PR), loc. San Vitale, avente una portata massima totale di esercizio pari a 2 l/s ed un volume complessivo annuo pari a mc 700, nel rispetto delle modalità nonché degli obblighi e condizioni dettagliati nei disciplinari della concessione stessa.

La concessione è assentita fino al 31/12/2029.

IL RESPONSABILE
Paolo Maroli

ARPAE-SAC PARMA

COMUNICATO DEL DIRIGENTE ARPAE-SAC PARMA

Avviso dell'avvenuto rilascio di nuova concessione per la derivazione d'acqua pubblica ad uso industriale ed irrigazione aree verdi nel comune di Sala Baganza (PR), Strada Fedolfi - pratica PR23A0041

Con determinazione n. 6120 del 05/11/2024, il Responsabile del Servizio Autorizzazioni e Concessioni di Parma - ARPAE Emilia-Romagna, ha assentito all'Azienda Gea Procomac SpA con sede legale nel Comune di Sala Baganza C.F. 02220940346, la concessione per la derivazione d'acqua pubblica ad uso industriale ed irrigazione aree verdi, da esercitarsi nel Comune di Sala Baganza (PR) avente una portata massima totale di esercizio pari a 5 l/s ed un volume complessivo annuo pari a 6.000 mc nel rispetto delle modalità nonché degli obblighi e condizioni dettagliati nel disciplinare della concessione stessa.

La concessione è assentita fino al 31/12/2033.

IL DIRIGENTE
Paolo Maroli

ARPAE-SAC PARMA

COMUNICATO DEL DIRIGENTE ARPAE-SAC PARMA

Avviso dell'avvenuto rilascio di nuova concessione per la derivazione d'acqua pubblica ad uso industriale ed irrigazione aree verdi nel comune di Fidenza (PR), Strada Granella 171 - Pratica PR23A0059

Con determinazione n. 3997 del 18/07/2024, il Responsabile del Servizio Autorizzazioni e Concessioni di Parma - ARPAE Emilia-Romagna, ha assentito all'Azienda ZE.BA S.r.l. con sede legale nel Comune di Fidenza C.F. 00227490349, la concessione per la derivazione d'acqua pubblica ad uso industriale ed irrigazione aree verdi, da esercitarsi nel Comune di Fidenza (PR), Strada Granella 171 avente una portata massima totale di esercizio pari a 1,9 l/s ed un volume complessivo annuo pari a 2.053 mc nel rispetto delle modalità nonché degli obblighi e condizioni dettagliati nel disciplinare della concessione stessa.

La concessione è assentita fino al 31/12/2033.

IL DIRIGENTE
Paolo Maroli

ARPAE-SAC PARMA

COMUNICATO DEL DIRIGENTE ARPAE-SAC PARMA

Avviso dell'avvenuto rilascio di nuova concessione per la derivazione d'acqua pubblica ad uso consumo umano ed igienico assimilati nel comune di Traversetolo (PR), Via per Parma - pratica PR24A0035

Con determinazione n. 6473 del 21/11/2024, il Responsabile del Servizio Autorizzazioni e Concessioni di Parma - ARPAE Emilia-Romagna, ha assentito all'Azienda Continental Semences SpA con sede legale nel Comune di Traversetolo C.F. 02098280346, la concessione per la derivazione d'acqua pubblica ad uso consumo umano ed igienico assimilati, da esercitarsi nel Comune di Traversetolo (PR), Via per Parma avente una portata massima totale di esercizio pari a 15,5 l/s ed un volume complessivo annuo pari a 3.420 mc nel rispetto delle modalità nonché degli obblighi e condizioni dettagliati nel disciplinare della concessione stessa.

La concessione è assentita fino al 31/12/2033.

IL DIRIGENTE
Paolo Maroli

ARPAE-SAC PARMA

COMUNICATO DEL DIRIGENTE ARPAE-SAC PARMA

Avviso dell'avvenuto rilascio di nuova concessione per la derivazione d'acqua pubblica ad uso irrigazione aree verdi nel comune di Parma (PR), loc. San Prospero - pratica PR23A0066

Con determinazione n. 6225 del 08/11/2024, il Responsabile del Servizio Autorizzazioni e Concessioni di Parma - ARPAE Emilia-Romagna, ha assentito alla Ditta Padel Hero Parma Srl con sede legale nel Comune di Parma C.F. 03021300342, la concessione per la derivazione d'acqua pubblica ad uso irrigazione aree verdi, da esercitarsi nel Comune di Parma (PR), loc. San Prospero avente una portata massima totale di esercizio pari a 1,5 l/s ed un volume complessivo annuo pari a 484 mc nel rispetto delle modalità nonché degli obblighi e condizioni dettagliati nel disciplinare della concessione stessa.

La concessione è assentita fino al 31/12/2033.

IL DIRIGENTE
Paolo Maroli

ARPAE-SAC PARMA

COMUNICATO DEL DIRIGENTE ARPAE-SAC PARMA

Avviso dell'avvenuto rilascio di variante sostanziale di concessione di derivazione d'acqua pubblica ad uso industriale ed igienico assimilati nel comune di Felino (PR), via Aldo Moro - Pratica PRPPA1721

Con determinazione n. 5351 del 01/10/2024, il Responsabile del Servizio Autorizzazioni e Concessioni di Parma - ARPAE Emilia-Romagna, ha assentito alle Ditte Cav. Umberto Boschi Spa, C.F. 00145930343, La Felinese Salumi Spa C.F.00163830342, Prosciuttificio Tre Stelle S.r.l C.F. 00728900341 e Fratelli Tanzi Spa C.F. 00744410341, la variante sostanziale di concessione di derivazione d'acqua pubblica ad uso industriale ed igienico assimilati, da esercitarsi nel Comune di Felino (PR), Via Aldo Moro avente una portata massima totale di esercizio pari a 10 l/s ed un volume complessivo annuo pari a 246.000 mc nel rispetto delle modalità nonché degli obblighi e condizioni dettagliati nel disciplinare della concessione stessa.

La concessione è assentita fino al 31/12/2033.

IL DIRIGENTE
Paolo Maroli

ARPAE-SAC PARMA

COMUNICATO DEL DIRIGENTE DI ARPAAE-SAC PARMA

Avviso dell'avvenuto rilascio di nuova concessione per la derivazione d'acqua pubblica ad uso irriguo nel Comune di Roccabianca (PR) - pratica PR24A0007

Con determinazione n. 3600 del 27/06/2024, il Responsabile del Servizio Autorizzazioni e Concessioni di Parma - ARPAAE Emilia-Romagna, ha assentito all'Azienda Agricola Sozzi S.S. con sede legale nel Comune di Roccabianca C.F. 02212650341, la concessione per la derivazione d'acqua pubblica ad uso irriguo, da esercitarsi nel Comune di Roccabianca (PR) avente una portata massima totale di esercizio pari a 15 l/s ed un volume complessivo annuo pari a 10.000 mc nel rispetto delle modalità nonché degli obblighi e condizioni dettagliati nel disciplinare della concessione stessa.

La concessione è assentita fino al 31/12/2033.

IL DIRIGENTE
Paolo Maroli

ARPAE-SAC PARMA

COMUNICATO DEL DIRIGENTE DI ARPAAE-SAC PARMA

Avviso dell'avvenuto rilascio di nuova concessione per la derivazione d'acqua pubblica ad uso promiscuo agricolo nel Comune di Traversetolo (PR), loc. Bora - Pratica PR24A0004

Con determinazione n. 3994 del 18/07/2024, il Responsabile del Servizio Autorizzazioni e Concessioni di Parma - ARPAAE Emilia-Romagna, ha assentito all'Azienda Apicoltura Sichel di Sichel Alessandro con sede legale nel Comune di Fidenza C.F. 00227490349, la concessione per la derivazione d'acqua pubblica ad uso promiscuo agricolo, da esercitarsi nel Comune di Fidenza (PR), loc. Bora avente una portata massima totale di esercizio pari a 2 l/s ed un volume complessivo annuo pari a 2.000 mc nel rispetto delle modalità nonché degli obblighi e condizioni dettagliati nel disciplinare della concessione stessa.

La concessione è assentita fino al 31/12/2033.

IL DIRIGENTE
Paolo Maroli

ARPAE-SAC PARMA

COMUNICATO DEL DIRIGENTE DI ARPAAE SAC PARMA

Avviso dell'avvenuto rilascio di rinnovo della concessione per la derivazione d'acqua pubblica ad uso industriale e igienico assimilati mediante 1 pozzo in Loc. V. Roma n. 50 nel comune di Langhirano (PR). Pratica PR14A0027

Con determinazione n. DET-AMB--2024-6798 del 05/12/2024, il Responsabile del Servizio Autorizzazioni e Concessioni di Parma- ARPAAE Emilia-Romagna, ha assentito a Jomi SpA c.f. 02898800657, con sede legale nel Comune di Langhirano (PR), il rinnovo della concessione per la derivazione d'acqua pubblica ad uso industriale e igienico assimilati, da esercitarsi mediante 1 pozzo nel comune di Langhirano (PR), loc. V. Roma n. 50, avente una portata massima totale di esercizio pari a 3 l/s ed un volume complessivo annuo pari a mc 22000, nel rispetto delle modalità nonché degli obblighi e condizioni dettagliati nei disciplinari della concessione stessa.

La concessione è assentita fino al 31/12/2033.

IL DIRIGENTE
Paolo Maroli

ARPAE-SAC PARMA

COMUNICATO DEL DIRIGENTE DI ARPAE SAC PARMA

Avviso dell'avvenuto rilascio di rinnovo della concessione per la derivazione d'acqua pubblica ad uso zootecnico mediante 1 pozzo in Loc. Cervara nel comune di Parma. Pratica PRPPA2814

Con determinazione n. DET-AMB--2024-6813 del 06/12/2024, il Responsabile del Servizio Autorizzazioni e Concessioni di Parma- ARPAE Emilia-Romagna, ha assentito a Società Agricola Grisenti s.s. c.f. 80018270340 P.IVA 00593290349, con sede legale nel Comune di Parma, il rinnovo della concessione per la derivazione d'acqua pubblica ad uso zootecnico, da esercitarsi mediante 1 pozzo nel comune di Parma, loc. Eia, avente una portata massima totale di esercizio pari a 3 l/s ed un volume complessivo annuo pari a mc 5000, nel rispetto delle modalità nonché degli obblighi e condizioni dettagliati nei disciplinari della concessione stessa.

La concessione è assentita fino al 31/12/2033.

IL DIRIGENTE
Paolo Maroli

ARPAE-SAC PIACENZA

DETERMINAZIONE DELLA RESPONSABILE DEL SERVIZIO AUTORIZZAZIONI E CONCESSIONI A.R.P.A.E.
– PIACENZA - 18/10/2024 N. 5756

Oggetto: Reg. Reg. n. 41/01 artt. 27 e 36 – UNICAL AG S.P.A. - Rinnovo con procedura semplificata della concessione per la derivazione di acqua pubblica sotterranea in comune di Caorso (PC), località Via Padana Inferiore, 52/C ad uso industriale - Proc. PC07A0041 – SINADOC 29337/2023

LA DIRIGENTE RESPONSABILE

(omissis)

determina

1. di assentire, alla società UNICAL AG S.p.A. - C.F. e P. I.V.A. 01501350209, fatti salvi i diritti di terzi, il rinnovo con procedura semplificata della concessione per la derivazione di acqua pubblica sotterranea, codice pratica PC07A0041, ai sensi degli artt. 27 e 36 R.R. 41/2001, con le caratteristiche di seguito descritte: (omissis)

destinazione della risorsa ad uso industriale;

portata massima di esercizio pari a l/s 2;

volume d'acqua complessivamente prelevato pari a mc/annui 2.916 (omissis)

2. di stabilire che la concessione è valida fino al 30/06/2029; (omissis)

Estratto disciplinare (omissis)

articolo 7 - obblighi del concessionario

1. Dispositivo di misurazione – Il concessionario è tenuto ad installare idoneo e tarato dispositivo di misurazione della portata e del volume di acqua derivata e a trasmettere i risultati rilevati entro il 31 gennaio di ogni anno, ad ARPAE – Servizio Autorizzazioni e Concessioni di Piacenza e al Servizio competente per la tutela e la gestione delle acque della Regione Emilia Romagna. Il concessionario è tenuto a consentire al personale di controllo l'accesso agli strumenti di misura ed alle informazioni raccolte e registrate. (omissis)

LA DIRIGENTE RESPONSABILE
Anna Callegari

ARPAE-SAC PIACENZA

DETERMINAZIONE DELLA RESPONSABILE DEL SERVIZIO AUTORIZZAZIONI E CONCESSIONI A.R.P.A.E.
– PIACENZA -18/10/2024 N. 5758

Oggetto: Reg. Reg.le n. 41/01 art. 36 comma 1 lett. A – Cassino S.r.l. - Rilascio di concessione con procedura semplificata per la derivazione di acque pubbliche superficiali dal fiume trebbia in comune di Bobbio (PC), ad uso industriale (produzione di malte e abbattimento polveri per cantierizzazione stradale temporanea) - Proc. PC24A0057 – SINADOC 26104/2024

LA DIRIGENTE RESPONSABILE

(omissis)

determina

1. di assentire a Cassino S.r.l. - C.F. e P.I.V.A. 01806970768, fatti salvi i diritti di terzi, la concessione per la derivazione di acque pubbliche superficiali con procedura semplificata, codice pratica PC24A0057, ai sensi dell'art. 36, comma 1, lett. a), R.R. 41/2001, con le caratteristiche di seguito descritte: (omissis)

- destinazione della risorsa per uso industriale (produzione di malte e abbattimento polveri per cantiere stradale);
- portata massima di esercizio pari a 5 l/s;
- volume d'acqua complessivamente prelevato pari a 100 mc; (omissis)

2. di stabilire che la concessione è valida fino al 31/12/2024; (omissis)

Estratto disciplinare (omissis)

LA DIRIGENTE RESPONSABILE
Anna Callegari

ARPAE-SAC PIACENZA

DETERMINAZIONE DELLA RESPONSABILE DEL SERVIZIO AUTORIZZAZIONI E CONCESSIONI A.R.P.A.E.
– PIACENZA - 21/10/2024 N. 5791.

Oggetto: Reg. Reg. n. 41/01 artt. 27- Botti Gianni. Rinnovo concessione per la derivazione di acqua pubblica sotterranea in comune di San Pietro in Cerro (PC), località Casa Nuova, ad uso irriguo - Proc. PC03A0050 - SINADOC 29728/2024

LA DIRIGENTE RESPONSABILE

(omissis)

determina

1. di assentire al sig. Botti Gianni - C.F. BTTGNN50T19C228T, fatti salvi i diritti di terzi, il rinnovo della concessione per la derivazione di acqua pubblica sotterranea, codice pratica PC03A0050, ai sensi dell'art. 27 R.R. 41/2001, con le caratteristiche di seguito descritte: (omissis)

- destinazione della risorsa ad uso irriguo;
- portata massima di esercizio pari a l/s 30;
- volume d'acqua complessivamente prelevato pari a mc/annui 49.467 (omissis)

2. di stabilire che la concessione è valida fino al 30/06/2034; (omissis)

Estratto disciplinare (omissis)

articolo 7- obblighi del concessionario

1. Dispositivo di misurazione – Il concessionario è tenuto ad installare idoneo e tarato dispositivo di misurazione della portata e del volume di acqua derivata e a trasmettere i risultati rilevati entro il 31 gennaio di ogni anno, ad ARPAE – Servizio Autorizzazioni e Concessioni di Piacenza e al Servizio Tutela e Risanamento Acqua, Aria e Agenti fisici della Regione Emilia-Romagna. Il concessionario è tenuto a consentire al personale di controllo l'accesso agli strumenti di misura ed alle informazioni raccolte e registrate. (omissis)

LA DIRIGENTE RESPONSABILE
Anna Callegari

ARPAE-SAC PIACENZA

DETERMINAZIONE DELLA RESPONSABILE DEL SERVIZIO AUTORIZZAZIONI E CONCESSIONI A.R.P.A.E.
– PIACENZA - 22/10/2024 N. 5819

Oggetto: Reg. Reg. n. 41/01 art. 27, 28 e 31 - Impresa Individuale Chiesa Enrico. Rinnovo con cambio titolarità e approvazione di variante sostanziale (cambio d'uso risorsa, aumento del volume annuo e diminuzione della portata del prelievo) della concessione per la derivazione di acqua pubblica sotterranea in comune di Fiorenzuola d'Arda (PC), località Mascudiera, ad uso industriale ed igienico ed assimilati - Proc. PC01A0787 - SINADOC 19792/2024

LA DIRIGENTE RESPONSABILE

(omissis)

determina

1. di assentire, ai sensi degli artt. 27, 28 e 31 R.R. 41/2001, all'Impresa Individuale Chiesa Enrico (C.F. CHSNRC77M05G535H e P.I.V.A. 01308010337), fatti salvi i diritti di terzi, il rinnovo con cambio di titolarità e approvazione di variante sostanziale (cambio d'uso della risorsa e aumento del volume annuo e diminuzione della portata massima del prelievo) della concessione per la derivazione di acqua pubblica sotterranea, codice pratica PC01A0787, con le caratteristiche di seguito descritte: (omissis)

destinazione della risorsa ad uso industriale (riempimento piscina) e igienico ed assimilati (irrigazione aree verdi e igienico-sanitario);

portata massima di esercizio pari a l/s 2;

volume d'acqua complessivamente prelevato pari a mc/annui 6.948 (di cui 308 mc/anno ad uso industriale e 6.806 mc/anno ad uso igienico ed assimilati); (omissis)

2. di stabilire che la concessione è valida fino al 30/06/2034; (omissis)

Estratto disciplinare (omissis)

articolo 7 - obblighi del concessionario

1. Dispositivo di misurazione – Il concessionario è tenuto ad installare idoneo e tarato dispositivo di misurazione della portata e del volume di acqua derivata e a trasmettere i risultati rilevati entro il 31 gennaio di ogni anno, ad ARPAE – Servizio Autorizzazioni e Concessioni di Piacenza e al Servizio Tutela e Risanamento Acqua, Aria e Agenti fisici della Regione Emilia Romagna. Il concessionario è tenuto a consentire al personale di controllo l'accesso agli strumenti di misura ed alle informazioni raccolte e registrate.(omissis)

LA DIRIGENTE RESPONSABILE

Anna Callegari

ARPAE-SAC PIACENZA

DETERMINAZIONE DELLA RESPONSABILE DEL SERVIZIO AUTORIZZAZIONI E CONCESSIONI A.R.P.A.E.
– PIACENZA - 22/10/2024 N. 5820

Oggetto: Reg. Reg. n. 41/01 artt. 27, 28 e 31 – Chiesa Enrica, Chiesa Enrico, Barbieri Alessandro e Barbieri Giuseppe. Rinnovo con cambio titolarità variante sostanziale (aumento del volume annuo del prelievo) all'istanza presentata da Chiesa Enrico per l'ottenimento del rinnovo della concessione per la derivazione di acqua pubblica sotterranea in comune di Fiorenzuola d'Arda (PC), località Mascudiera, ad uso irriguo - Proc. PC01A0941 (EX PC01A0787) - SINADOC 9142/2024

LA DIRIGENTE RESPONSABILE

(omissis)

determina

1. di assentire, ai sensi degli artt. 27, 28 e 31 R.R. 41/2001, ai sigg. Chiesa Enrica (C.F. CHSNRC68L48G535C), Chiesa Enrico (C.F. CHSNRC77M05G535H), Barbieri Alessandro (C.F. BRBLSN79D24G535C) e Barbieri Giuseppe (C.F. BRBGPP81B21G535U), fatti salvi i diritti di terzi, il rinnovo con variante sostanziale (aumento del volume annuo del prelievo) e cambio di titolarità della concessione per la derivazione di acqua pubblica sotterranea, codice pratica PC01A0941 (ex PC01A0787), con le caratteristiche di seguito descritte: (omissis)

destinazione della risorsa ad uso irriguo;

portata massima di esercizio pari a l/s 30;

volume d'acqua complessivamente prelevato pari a mc/annui 131.457; (omissis)

2. di stabilire che la concessione è valida fino al 31/12/2033; (omissis)

Estratto disciplinare (*omissis*)

articolo 7- obblighi del concessionario

1. Dispositivo di misurazione – Il concessionario è tenuto ad installare idoneo e tarato dispositivo di misurazione della portata e del volume di acqua derivata e a trasmettere i risultati rilevati entro il 31 gennaio di ogni anno, ad ARPAE – Servizio Autorizzazioni e Concessioni di Piacenza e al Servizio Tutela e Risanamento Acqua, Aria e Agenti fisici della Regione Emilia Romagna. Il concessionario è tenuto a consentire al personale di controllo l'accesso agli strumenti di misura ed alle informazioni raccolte e registrate. (*omissis*)

LA DIRIGENTE RESPONSABILE

Anna Callegari

ARPAE-SAC PIACENZA

DETERMINAZIONE DELLA RESPONSABILE DEL SERVIZIO AUTORIZZAZIONI E CONCESSIONI A.R.P.A.E.
– PIACENZA - 22/10/2024 N. 5821

Oggetto: Reg. Reg. n. 41/01 artt. 27, 28 e 31 – Raimondi Alberto. Rinnovo con cambio titolarità e approvazione di variante sostanziale (aumento del volume annuo del prelievo) della concessione per la derivazione di acqua pubblica sotterranea in comune di Rottofreno (PC), località Molino Beghi, ad uso irriguo - Proc. PC01A0639 - SINADOC 19495/2024

LA DIRIGENTE RESPONSABILE

(*omissis*)

determina

1. di assentire, ai sensi degli artt. 27, 28 e 31 R.R. 41/2001, al sig. Raimondi Alberto (C.F. RMNLR69T08G5350), fatti salvi i diritti di terzi, il rinnovo con variante sostanziale (aumento del volume annuo del prelievo) e cambio di titolarità della concessione per la derivazione di acqua pubblica sotterranea, codice pratica PC01A0639, con le caratteristiche di seguito descritte: (*omissis*)

destinazione della risorsa ad uso irriguo;

portata massima di esercizio pari a l/s 35;

volume d'acqua complessivamente prelevato pari a mc/annui 269.183; (*omissis*)

2. di stabilire che la concessione è valida fino al 30/06/2034; (*omissis*)

Estratto disciplinare (*omissis*)

articolo 7- obblighi del concessionario

1. Dispositivo di misurazione – Il concessionario è tenuto ad installare idoneo e tarato dispositivo di misurazione della portata e del volume di acqua derivata e a trasmettere i risultati rilevati entro il 31 gennaio di ogni anno, ad ARPAE – Servizio Autorizzazioni e Concessioni di Piacenza e al Servizio Tutela e Risanamento Acqua, Aria e Agenti fisici della Regione Emilia Romagna. Il concessionario è tenuto a consentire al personale di controllo l'accesso agli strumenti di misura ed alle informazioni raccolte e registrate. (*omissis*)

LA DIRIGENTE RESPONSABILE

Anna Callegari

ARPAE-SAC PIACENZA

DETERMINAZIONE DELLA RESPONSABILE DEL SERVIZIO AUTORIZZAZIONI E CONCESSIONI A.R.P.A.E.
– PIACENZA - 25/10/2024 N. 5932

Oggetto: Reg. Reg. n. 41/01 art. 31 - Impresa individuale Peggiani Daniele. Variante sostanziale (aumento del volume annuo del prelievo) alla concessione rinnovata con atto n. 6614 del 22/12/2022 per la derivazione di acqua pubblica sotterranea in comune di Podenzano (PC), località Giarone, ad uso irriguo - Proc. PC15A0037 - SINADOC 13113/2024

LA DIRIGENTE RESPONSABILE

(*omissis*)

determina

1. di assentire, ai sensi dell'art. 31 R.R. 41/2001, all'Impresa Individuale Peggiani Daniele (C.F. PGGDNL58H24G535P e P.I.V.A. 01507760336), fatti salvi i diritti di terzi, la variante sostanziale (aumento del volume annuo del prelievo) alla concessione per la derivazione di acqua pubblica sotterranea, in precedenza rilasciata con atto n.6614 del 22/12/2022, codice pratica PC15A0037, con le caratteristiche di seguito descritte: *(omissis)*

destinazione della risorsa ad uso irriguo;

portata massima di esercizio pari a l/s 35;

volume d'acqua complessivamente prelevato pari a mc/annui 277.806; *(omissis)*

2. di stabilire che la concessione è valida fino al 30/06/2034; *(omissis)*

Estratto disciplinare *(omissis)*

articolo 7- obblighi del concessionario

1. Dispositivo di misurazione – Il concessionario è tenuto ad installare idoneo e tarato dispositivo di misurazione della portata e del volume di acqua derivata e a trasmettere i risultati rilevati entro il 31 gennaio di ogni anno, ad ARPAE – Servizio Autorizzazioni e Concessioni di Piacenza e al Servizio Tutela e Risanamento Acqua, Aria e Agenti fisici della Regione Emilia-Romagna. Il concessionario è tenuto a consentire al personale di controllo l'accesso agli strumenti di misura ed alle informazioni raccolte e registrate. *(omissis)*

LA DIRIGENTE RESPONSABILE

Anna Callegari

ARPAE-SAC PIACENZA

DETERMINAZIONE DELLA RESPONSABILE DEL SERVIZIO AUTORIZZAZIONI E CONCESSIONI A.R.P.A.E.
– PIACENZA - 25/10/2024 N. 5935

Reg. Reg. n. 41/01 art. 5 e seguenti – Impresa individuale Verani Giovanni. Concessione per la derivazione di acqua pubblica sotterranea in comune di Pontenure (PC), località Podere San Savino, ad uso irriguo - Proc. PC01A0771 - SINADOC 22010/2024

LA DIRIGENTE RESPONSABILE

(omissis)

determina

1. di assentire all'Impresa Individuale Verani Giovanni (C.F. VRNGNN55B22G535Q e P.I.V.A. 01024140335) - fatti salvi i diritti di terzi, la concessione per la derivazione di acqua pubblica sotterranea, codice pratica PC01A0771, ai sensi dell'art. 5 e ss, R.R. 41/2001, con le caratteristiche di seguito descritte: *(omissis)*

destinazione della risorsa ad uso irriguo;

portata massima di esercizio pari a l/s 26;

volume d'acqua complessivamente prelevato pari a mc/annui 47.538; *(omissis)*

2. di stabilire che la concessione è valida fino al 30/06/2034; *(omissis)*

Estratto disciplinare *(omissis)*

articolo 7- obblighi del concessionario

1. Dispositivo di misurazione – Il concessionario è tenuto ad installare idoneo e tarato dispositivo di misurazione della portata e del volume di acqua derivata e a trasmettere i risultati rilevati entro il 31 gennaio di ogni anno, ad ARPAE – Servizio Autorizzazioni e Concessioni di Piacenza e al Servizio Tutela e Risanamento Acqua, Aria e Agenti fisici della Regione Emilia Romagna. Il concessionario è tenuto a consentire al personale di controllo l'accesso agli strumenti di misura ed alle informazioni raccolte e registrate. *(omissis)*

LA DIRIGENTE RESPONSABILE

Anna Callegari

ARPAE-SAC PIACENZA

DETERMINAZIONE DELLA RESPONSABILE DEL SERVIZIO AUTORIZZAZIONI E CONCESSIONI A.R.P.A.E.
– PIACENZA - 29/10/2024 N. 5994

Oggetto: Reg. Reg. n. 41/01 art 5 e seguenti - Impresa individuale Brambilla Mattia. Concessione per la derivazione di acqua pubblica sotterranea in comune di Villanova sull'Arda (PC), località Casello Piantadoro, ad uso irriguo - Proc. PC24A0001 - SINADOC 4241/2024

LA DIRIGENTE RESPONSABILE

(omissis)

determina

1. di assentire all'Impresa Individuale Brambilla Mattia (C.F. BRMMTT91A03G337N e P.I.V.A. 01705750337), fatti salvi i diritti di terzi, la concessione per la derivazione di acqua pubblica sotterranea, codice pratica PC24A0001, ai sensi dell'art. 5 e ss R.R. 41/2001, con le caratteristiche di seguito descritte: (omissis)

destinazione della risorsa ad uso irriguo;

portata massima di esercizio pari a l/s 40;

volume d'acqua richiesto pari a mc/annui 97.844; (omissis)

2. di stabilire che la concessione è valida fino al 30/06/2034; (omissis)

Estratto disciplinare (omissis)

articolo 7 - obblighi del concessionario

1. Dispositivo di misurazione – Il concessionario è tenuto ad installare idoneo e tarato dispositivo di misurazione della portata e del volume di acqua derivata e a trasmettere i risultati rilevati entro il 31 gennaio di ogni anno, ad ARPAE – Servizio Autorizzazioni e Concessioni di Piacenza e al Servizio Tutela e Risanamento Acqua, Aria e Agenti fisici della Regione Emilia Romagna. Il concessionario è tenuto a consentire al personale di controllo l'accesso agli strumenti di misura ed alle informazioni raccolte e registrate.(omissis)

LA DIRIGENTE RESPONSABILE

Anna Callegari

ARPAE-SAC PIACENZA

DETERMINAZIONE DELLA RESPONSABILE DEL SERVIZIO AUTORIZZAZIONI E CONCESSIONI A.R.P.A.E.
– PIACENZA - 05/11/2024, N. 6131

Oggetto: Reg. Reg. n. 41/01 artt. 27, 28 e 36 – Consorzio Acquedotto Rurale di Pertuso - Rinnovo della concessione rilasciata con procedura semplificata per la derivazione di acqua pubblica sotterranea sorgiva in comune di Ferriere (PC), ad uso acquedottistico/consumo umano - Proc. PC01A0057– SINADOC 10069/2024

LA DIRIGENTE RESPONSABILE

(omissis)

determina

1. di assentire al Consorzio Acquedotto Rurale di Pertuso (C.F. e P.IVA: 01277520332), fatti salvi i diritti di terzi, il rinnovo, con procedura semplificata, della concessione per la derivazione di acque pubbliche sorgive, codice pratica PC01A0057, ai sensi degli artt. 27 e 36 del R.R. n. 41/2001, con le caratteristiche di seguito descritte: (omissis)

destinazione della risorsa ad uso acquedottistico/consumo umano;

portata massima di esercizio pari a 1 l/s;

volume d'acqua complessivamente prelevato pari a 2.800 mc/anno (omissis)

2. di stabilire che la concessione è valida fino al 30/06/2029; (omissis)

Estratto disciplinare (omissis)

articolo 7- obblighi del concessionario

1. Dispositivo di misurazione – Il concessionario è tenuto ad installare idoneo e tarato dispositivo di misurazione della portata e del volume di acqua derivata e a trasmettere i risultati rilevati entro il 31 gennaio di ogni anno, ad ARPAE – Servizio Autorizzazioni e Concessioni di Piacenza e al Servizio competente per la tutela e la gestione delle acque della Regione Emilia Romagna. Il concessionario è tenuto a consentire al personale di controllo l'accesso agli strumenti di misura ed alle informazioni raccolte e registrate. (omissis)

LA DIRIGENTE RESPONSABILE

Anna Callegari

ARPAE-SAC PIACENZA

DETERMINAZIONE DELLA RESPONSABILE DEL SERVIZIO AUTORIZZAZIONI E CONCESSIONI A.R.P.A.E.
– PIACENZA - 05/11/2024 N. 6134

Oggetto: Reg. Reg. n. 41/01 art. 5 – Boccenti Giovanni & Figli S.r.l. - Concessione per la derivazione di acqua pubblica sotterranea in comune di Gragnano T.se (PC), località Noce, ad uso igienico ed assimilati - Proc. PC06A0049 – SINADOC 24872/2024

LA DIRIGENTE RESPONSABILE

(omissis)

determina

1. di assentire, alla ditta Boccenti Giovanni & Figli S.r.l. - C.F. e P. I.V.A. 00111180337, fatti salvi i diritti di terzi, la concessione per la derivazione di acqua pubblica sotterranea, codice pratica PC06A0049, ai sensi degli art. 5 e ss, R.R. 41/2001, con le caratteristiche di seguito descritte: (omissis)

destinazione della risorsa ad uso igienico ed assimilati (antincendio ed igienico-sanitario);

portata massima di esercizio pari a l/s 13;

volume d'acqua complessivamente prelevato pari a mc/annui 3.000 (omissis)

2. di stabilire che la concessione è valida fino al 31/12/2033; (omissis)

Estratto disciplinare (omissis)

articolo 7 - obblighi del concessionario

1. Dispositivo di misurazione – Il concessionario è tenuto ad installare idoneo e tarato dispositivo di misurazione della portata e del volume di acqua derivata e a trasmettere i risultati rilevati entro il 31 gennaio di ogni anno, ad ARPAE – Servizio Autorizzazioni e Concessioni di Piacenza e al Servizio competente per la tutela e la gestione delle acque della Regione Emilia Romagna. Il concessionario è tenuto a consentire al personale di controllo l'accesso agli strumenti di misura ed alle informazioni raccolte e registrate. (omissis)

LA DIRIGENTE RESPONSABILE

Anna Callegari

ARPAE-SAC PIACENZA

DETERMINAZIONE DELLA RESPONSABILE DEL SERVIZIO AUTORIZZAZIONI E CONCESSIONI A.R.P.A.E.
– PIACENZA - 05/11/2024 N. 6135

Oggetto: Reg. Reg. n. 41/01 art. 5 – Boccenti Giovanni & Figli S.r.l. - Concessione per la derivazione di acqua pubblica sotterranea in comune di Gragnano T.se (PC), località Noce, ad uso industriale - Proc. PC06A0050 – SINADOC 24949/2024

LA DIRIGENTE RESPONSABILE

(omissis)

determina

1. di assentire, alla ditta Boccenti Giovanni & Figli S.r.l. - C.F. e P. I.V.A. 00111180337, fatti salvi i diritti di terzi, la concessione per la derivazione di acqua pubblica sotterranea, codice pratica PC06A0050, ai sensi degli art. 5 e ss, R.R. 41/2001, con le caratteristiche di seguito descritte: (omissis)

destinazione della risorsa ad uso industriale (impianto di trattamento e selezioni inerti);

- portata massima di esercizio pari a l/s 35; - volume d'acqua complessivamente prelevato pari a mc/annui 90.000 (omissis)

2. di stabilire che la concessione è valida fino al 31/12/2033; (omissis)

Estratto disciplinare (omissis) - articolo 7 - obblighi del concessionario

1. Dispositivo di misurazione – Il concessionario è tenuto ad installare idoneo e tarato dispositivo di misurazione della portata e del volume di acqua derivata e a trasmettere i risultati rilevati entro il 31 gennaio di ogni anno, ad ARPAE – Servizio Autorizzazioni e Concessioni di Piacenza e al Servizio competente per la tutela e la gestione delle acque della Regione Emilia-Romagna. Il concessionario è tenuto a consentire al personale di controllo l'accesso agli strumenti di misura ed alle informazioni raccolte e registrate. (omissis)

LA DIRIGENTE RESPONSABILE

Anna Callegari

ARPAE-SAC PIACENZA

DETERMINAZIONE DELLA RESPONSABILE DEL SERVIZIO AUTORIZZAZIONI E CONCESSIONI A.R.P.A.E.
– PIACENZA - 05/11/2024 N. 6136

Oggetto: Reg. Reg. n. 41/01 art. 5 – Boccenti Giovanni & Figli S.r.l. - Concessione per la derivazione di acqua pubblica sotterranea in comune di Gragnano T.se (PC), località Noce, ad uso industriale - PROC. PC06A0051 – SINADOC 24980/2024

LA DIRIGENTE RESPONSABILE

(omissis)

determina

1. di assentire, alla ditta Boccenti Giovanni & Figli S.r.l. - C.F. e P. I.V.A. 00111180337, fatti salvi i diritti di terzi, la concessione per la derivazione di acqua pubblica sotterranea, codice pratica PC06A0051, ai sensi degli art. 5 e ss, R.R. 41/2001, con le caratteristiche di seguito descritte: (omissis)

destinazione della risorsa ad uso industriale (alimentazione centrale di betonaggio per il confezionamento del calcestruzzo);

portata massima di esercizio pari a l/s 10;

volume d'acqua complessivamente prelevato pari a mc/annui 2.850 (omissis)

2. di stabilire che la concessione è valida fino al 31/12/2033; (omissis)

Estratto disciplinare (omissis)

articolo 7 - obblighi del concessionario

1. Dispositivo di misurazione – Il concessionario è tenuto ad installare idoneo e tarato dispositivo di misurazione della portata e del volume di acqua derivata e a trasmettere i risultati rilevati entro il 31 gennaio di ogni anno, ad ARPAE – Servizio Autorizzazioni e Concessioni di Piacenza e al Servizio competente per la tutela e la gestione delle acque della Regione Emilia Romagna. Il concessionario è tenuto a consentire al personale di controllo l'accesso agli strumenti di misura ed alle informazioni raccolte e registrate. (omissis)

LA DIRIGENTE RESPONSABILE

Anna Callegari

ARPAE-SAC PIACENZA

DETERMINAZIONE DELLA RESPONSABILE DEL SERVIZIO AUTORIZZAZIONI E CONCESSIONI A.R.P.A.E.
– PIACENZA - 05/11/2024 N. 6138

Oggetto: Reg. Reg. n. 41/01 art. 5 – Boccenti Giovanni & Figli S.r.l. - Concessione per la derivazione di acqua pubblica sotterranea in comune di Gragnano T.se (PC), località Noce, ad uso igienico ed assimilati - Proc. PC06A0053 – SINADOC 25003/2024

LA DIRIGENTE RESPONSABILE

(omissis)

determina

1. di assentire, alla ditta Boccenti Giovanni & Figli S.r.l. - C.F. e P. I.V.A. 00111180337, fatti salvi i diritti di terzi, la concessione per la derivazione di acqua pubblica sotterranea, codice pratica PC06A0053, ai sensi degli art. 5 e ss, R.R. 41/2001, con le caratteristiche di seguito descritte: (omissis)

destinazione della risorsa ad uso Igienico ed assimilati (bagnamento cumuli di inerti);

portata massima di esercizio pari a l/s 10;

volume d'acqua complessivamente prelevato pari a mc/annui 600 (omissis)

2. di stabilire che la concessione è valida fino al 31/12/2033; (omissis)

Estratto disciplinare (omissis) articolo 7 - obblighi del concessionario

1. Dispositivo di misurazione – Il concessionario è tenuto ad installare idoneo e tarato dispositivo di misurazione della portata e del volume di acqua derivata e a trasmettere i risultati rilevati entro il 31 gennaio di ogni anno, ad ARPAE – Servizio Autorizzazioni e Concessioni di Piacenza e al Servizio competente per la tutela e la gestione delle acque della Regione Emilia-Romagna. Il concessionario è tenuto a consentire al personale di controllo l'accesso agli strumenti di misura ed alle informazioni raccolte e registrate. (omissis)

LA DIRIGENTE RESPONSABILE

Anna Callegari

ARPAE-SAC PIACENZA

DETERMINAZIONE DELLA RESPONSABILE DEL SERVIZIO AUTORIZZAZIONI E CONCESSIONI A.R.P.A.E.
– PIACENZA - 05/11/2024 N. 6139

Oggetto: Reg. Reg. n. 41/01 art. 5 – Boccenti Giovanni & Figli S.r.l. - Concessione per la derivazione di acqua pubblica sotterranea in comune di Gragnano T.se (PC), località Noce, ad uso igienico ed assimilati - Proc. PC06A0054 – SINADOC 25076/2024

LA DIRIGENTE RESPONSABILE

(omissis)

determina

1. di assentire, alla ditta Boccenti Giovanni & Figli S.r.l. - C.F. e P. I.V.A. 00111180337, fatti salvi i diritti di terzi, la concessione per la derivazione di acqua pubblica sotterranea, codice pratica PC06A0054, ai sensi degli art. 5 e ss, R.R. 41/2001, con le caratteristiche di seguito descritte: (omissis)

destinazione della risorsa ad uso igienico ed assimilati (bagnamento strade ed inerti);

portata massima di esercizio pari a l/s 20;

volume d'acqua complessivamente prelevato pari a mc/annui 600 (omissis)

2. di stabilire che la concessione è valida fino al 31/12/2033; (omissis)

Estratto disciplinare (omissis)

articolo 7 - obblighi del concessionario

1. Dispositivo di misurazione – Il concessionario è tenuto ad installare idoneo e tarato dispositivo di misurazione della portata e del volume di acqua derivata e a trasmettere i risultati rilevati entro il 31 gennaio di ogni anno, ad ARPAE – Servizio Autorizzazioni e Concessioni di Piacenza e al Servizio competente per la tutela e la gestione delle acque della Regione Emilia Romagna. Il concessionario è tenuto a consentire al personale di controllo l'accesso agli strumenti di misura ed alle informazioni raccolte e registrate. (omissis)

LA DIRIGENTE RESPONSABILE

Anna Callegari

ARPAE-SAC PIACENZA

DETERMINAZIONE DELLA RESPONSABILE DEL SERVIZIO AUTORIZZAZIONI E CONCESSIONI A.R.P.A.E.
– PIACENZA - 06/11/2024 N. 6157

Oggetto: Reg. Reg. n. 41/01 art. 5 e seguenti - Agricola Saliceto di Cinzia Parizzi C. S.A.S. Società Agricola. Concessione per la derivazione di acqua pubblica sotterranea in comune di Alseno (PC), località Catellane, ad uso irriguo - Proc. PC10A0031 - SINADOC 32350/2024

LA DIRIGENTE RESPONSABILE

(omissis)

determina

1. di assentire alla ditta Agricola Saliceto di Cinzia Parizzi & C. S.a.s. Società Agricola (C.F. e P.I.V.A. 01023450339), fatti salvi i diritti di terzi, la concessione per la derivazione di acqua pubblica sotterranea, codice pratica PC10A0031, ai sensi dell'art. 5 e ss R.R. 41/2001, con le caratteristiche di seguito descritte: (omissis)

destinazione della risorsa ad uso irriguo; portata massima di esercizio pari a l/s 30;

volume d'acqua complessivamente prelevato pari a mc/annui 147.704; (omissis)

2. di stabilire che la concessione è valida fino al 30/06/2034; (omissis)

Estratto disciplinare (omissis) articolo 7 - obblighi del concessionario

1. Dispositivo di misurazione – Il concessionario è tenuto ad installare idoneo e tarato dispositivo di misurazione della portata e del volume di acqua derivata e a trasmettere i risultati rilevati entro il 31 gennaio di ogni anno, ad ARPAE – Servizio Autorizzazioni e Concessioni di Piacenza e al Servizio Tutela e Risanamento Acqua, Aria e Agenti fisici della Regione Emilia Romagna. Il concessionario è tenuto a consentire al personale di controllo l'accesso agli strumenti di misura ed alle informazioni raccolte e registrate. (omissis)

LA DIRIGENTE RESPONSABILE

Anna Callegari

ARPAE-SAC PIACENZA

DETERMINAZIONE DELLA RESPONSABILE DEL SERVIZIO AUTORIZZAZIONI E CONCESSIONI A.R.P.A.E.
– PIACENZA - 06/11/2024 N. 6162

Oggetto: Reg. Reg. n. 41/01 art. 5 e seguenti - Impresa Individuale Cella Alberto. Concessione per la derivazione di acqua pubblica sotterranea in comune di Piacenza, frazione Pittolo, località Picchetto, ad uso irriguo - Proc. PC01A0956 (ex PC01A0327) - SINADOC 29863/2024

LA DIRIGENTE RESPONSABILE

(omissis)

determina

1. di assentire all'Impresa Individuale Cella Alberto (C.F. CLLLRT77H22G535L e P.I.V.A. 07246140961) - fatti salvi i diritti di terzi, la concessione per la derivazione di acqua pubblica sotterranea, codice pratica PC01A0956 (ex PC01A0327), ai sensi dell'art. 5 e ss, R.R. 41/2001, con le caratteristiche di seguito descritte: (omissis)

destinazione della risorsa ad uso irriguo;

portata massima di esercizio pari a l/s 25;

volume d'acqua complessivamente prelevato pari a mc/annui 251.589; (omissis)

2. di stabilire che la concessione è valida fino al 30/06/2034; (omissis)

Estratto disciplinare (omissis)

articolo 7 - obblighi del concessionario

1. Dispositivo di misurazione – Il concessionario è tenuto ad installare idoneo e tarato dispositivo di misurazione della portata e del volume di acqua derivata e a trasmettere i risultati rilevati entro il 31 gennaio di ogni anno, ad ARPAE – Servizio Autorizzazioni e Concessioni di Piacenza e al Servizio Tutela e Risanamento Acqua, Aria e Agenti fisici della Regione Emilia Romagna. Il concessionario è tenuto a consentire al personale di controllo l'accesso agli strumenti di misura ed alle informazioni raccolte e registrate. (omissis)

LA DIRIGENTE RESPONSABILE

Anna Callegari

ARPAE-SAC PIACENZA

DETERMINAZIONE DELLA RESPONSABILE DEL SERVIZIO AUTORIZZAZIONI E CONCESSIONI A.R.P.A.E.
– PIACENZA - 06/11/2024 N. 6167

Oggetto: Reg. Reg. n. 41/01 art. 5 e seguenti – Mulazzi Santino. Concessione per la derivazione di acqua pubblica sotterranea in comune di Villanova sull'Arda (PC), località Colombarone Verdi, ad uso irriguo - Proc. PC24A0049 - SINADOC 24002/2024

LA DIRIGENTE RESPONSABILE

(omissis)

determina

1. di assentire al sig. Mulazzi Santino (C.F. MLZSTN63L05G535L), fatti salvi i diritti di terzi, la concessione per la derivazione di acqua pubblica sotterranea, codice pratica PC24A0049, ai sensi dell'art. 5 e ss, R.R. 41/2001, con le caratteristiche di seguito descritte: (omissis)

destinazione della risorsa ad uso irriguo; portata massima di esercizio pari a l/s 25;

volume d'acqua complessivamente prelevato pari a mc/annui 49.600; (omissis)

2. di stabilire che la concessione è valida fino al 30/06/2034; (omissis)

Estratto disciplinare (omissis) articolo 7- obblighi del concessionario

1. Dispositivo di misurazione – Il concessionario è tenuto ad installare idoneo e tarato dispositivo di misurazione della portata e del volume di acqua derivata e a trasmettere i risultati rilevati entro il 31 gennaio di ogni anno, ad ARPAE – Servizio Autorizzazioni e Concessioni di Piacenza e al Servizio Tutela e Risanamento Acqua, Aria e Agenti fisici della Regione Emilia-Romagna. Il concessionario è tenuto a consentire al personale di controllo l'accesso agli strumenti di misura ed alle informazioni raccolte e registrate. (omissis)

LA DIRIGENTE RESPONSABILE

Anna Callegari

ARPAE-SAC PIACENZA

DETERMINAZIONE DELLA RESPONSABILE DEL SERVIZIO AUTORIZZAZIONI E CONCESSIONI A.R.P.A.E.
– PIACENZA - 06/11/2024 N. 6168

Oggetto: Reg. Reg. n. 41/01 art. 5 e seguenti – Cagnani Franco, Cagnani Piergiovanni, Cagnani Pierpaolo e Cagnani Silvia. Concessione per la derivazione di acqua pubblica sotterranea in comune di Podenzano (PC), località Il Torrazzo, ad uso irriguo - Proc. PC16A0080 - SINADOC 15541/2021

LA DIRIGENTE RESPONSABILE

(omissis)

determina

1. di assentire ai sigg. Cagnani Franco (C.F. CGNFNC38L27G747K), Cagnani Piergiovanni (C.F. CGNPGV69B01G535L), Cagnani Pierpaolo (C.F. CGNPPL67L01G535R) e Cagnani Silvia (C.F. CGNSLV78A54G535T) - fatti salvi i diritti di terzi, la concessione per la derivazione di acqua pubblica sotterranea, codice pratica PC16A0080, ai sensi dell'art. 5 e ss, R.R. 41/2001, con le caratteristiche di seguito descritte: (omissis)

destinazione della risorsa ad uso irriguo;

portata massima di esercizio pari a l/s 30;

volume d'acqua complessivamente prelevato pari a mc/annui 40.840; (omissis)

2. di stabilire che la concessione è valida fino al 30/06/2034; (omissis)

Estratto disciplinare (omissis)

articolo 7- obblighi del concessionario

1. Dispositivo di misurazione – Il concessionario è tenuto ad installare idoneo e tarato dispositivo di misurazione della portata e del volume di acqua derivata e a trasmettere i risultati rilevati entro il 31 gennaio di ogni anno, ad ARPAE – Servizio Autorizzazioni e Concessioni di Piacenza e al Servizio Tutela e Risanamento Acqua, Aria e Agenti fisici della Regione Emilia-Romagna. Il concessionario è tenuto a consentire al personale di controllo l'accesso agli strumenti di misura ed alle informazioni raccolte e registrate. (omissis)

LA DIRIGENTE RESPONSABILE

Anna Callegari

ARPAE-SAC PIACENZA

DETERMINAZIONE DELLA RESPONSABILE DEL SERVIZIO AUTORIZZAZIONI E CONCESSIONI A.R.P.A.E.
– PIACENZA - 08/11/2024 N. 6232

Oggetto: Reg. Reg. n. 41/01 art. 31 - Froni Laura. Variante sostanziale (aumento del volume annuo e diminuzione della portata massima del prelievo) alla concessione, rilasciata con atto n. 1723 del 06/04/2022, per la derivazione di acqua pubblica sotterranea in comune di Fiorenzuola d'Arda (PC), località Canalone, ad uso irriguo - Proc. PCPPA0256 - SINADOC 29749/2024

LA DIRIGENTE RESPONSABILE

(omissis)

determina

1. di assentire, ai sensi dell'art. 31 R.R. 41/2001, alla sig.a Froni Laura (C.F. FRNLRA44P64D611P), fatti salvi i diritti di terzi, la variante sostanziale (aumento del volume annuo e diminuzione della portata massima del prelievo) alla concessione per la derivazione di acqua pubblica sotterranea, in precedenza rilasciata con atto n. 1723 del 06/04/2022, codice pratica PCPPA0256, con le caratteristiche di seguito descritte: (omissis)

destinazione della risorsa ad uso irrigazione agricola;

portata massima di esercizio pari a l/s 30;

volume d'acqua complessivamente prelevato pari a mc/annui 41.527; (omissis)

2. di stabilire che la concessione è valida fino al 30/06/2034; (omissis)

Estratto disciplinare (omissis)

articolo 7- obblighi del concessionario

1. Dispositivo di misurazione – Il concessionario è tenuto ad installare idoneo e tarato dispositivo di misurazione della portata e del volume di acqua derivata e a trasmettere i risultati rilevati entro il 31 gennaio di ogni anno, ad ARPAE – Servizio Autorizzazioni e Concessioni di Piacenza e al Servizio Tutela e Risanamento Acqua, Aria e Agenti fisici della Regione Emilia-Romagna. Il concessionario è tenuto a consentire al personale di controllo l'accesso agli strumenti di misura ed alle informazioni raccolte e registrate.

LA DIRIGENTE RESPONSABILE
Anna Callegari

ARPAE-SAC PIACENZA

DETERMINAZIONE DELLA RESPONSABILE DEL SERVIZIO AUTORIZZAZIONI E CONCESSIONI A.R.P.A.E.
– PIACENZA - 11/11/2024 N. 6253

Oggetto: Reg. Reg. n. 41/01 artt. 27 e 31 - Molinari Gianfranco e F.lli Società Agricola S.S. Rinnovo con variante non sostanziale (diverso utilizzo della risorsa idrica e diminuzione della portata massima e del prelievo) della concessione per la derivazione di acqua pubblica sotterranea in comune di Castelvetro P.no (PC), località Brasile, ad uso promiscuo agricolo - Proc. PC01A0946 (ex PC01A0591) - SINADOC 16580/2024

LA DIRIGENTE RESPONSABILE

(omissis)

determina

1. di assentire alla ditta Molinari Gianfranco e F.lli Società Agricola S.S. (C.F. e P.I.V.A. 00345860332), fatti salvi i diritti di terzi, il rinnovo con variante non sostanziale (cambio di destinazione d'uso e diminuzione della portata massima e del volume annuo del prelievo) della concessione per la derivazione di acqua pubblica sotterranea, codice pratica PC01A0946 (ex PC01A0591), ai sensi degli artt. 27 e 31 R.R. 41/2001, con le caratteristiche di seguito descritte: (omissis)

destinazione della risorsa ad uso promiscuo agricolo (zootecnico – capi d'ingrasso per autoconsumo -, irriguo - giardino e orto familiare e igienico e sanitario);

portata massima di esercizio pari a l/s 1,70;

volume d'acqua complessivamente prelevato pari a mc/annui 1.686; (omissis)

2. di stabilire che la concessione è valida fino al 30/06/2034; (omissis)

Estratto disciplinare (omissis)

articolo 7 - obblighi del concessionario

1. Dispositivo di misurazione – Il concessionario è tenuto ad installare idoneo e tarato dispositivo di misurazione della portata e del volume di acqua derivata e a trasmettere i risultati rilevati entro il 31 gennaio di ogni anno, ad ARPAE – Servizio Autorizzazioni e Concessioni di Piacenza e al Servizio Tutela e Risanamento Acqua, Aria e Agenti fisici della Regione Emilia Romagna. Il concessionario è tenuto a consentire al personale di controllo l'accesso agli strumenti di misura ed alle informazioni raccolte e registrate. (omissis)

LA DIRIGENTE RESPONSABILE
Anna Callegari

ARPAE-SAC PIACENZA

DETERMINAZIONE DELLA RESPONSABILE DEL SERVIZIO AUTORIZZAZIONI E CONCESSIONI A.R.P.A.E.
– PIACENZA - 12/11/2024 N. 6254

Oggetto: Reg. Reg. n. 41/01 art. 5 e seguenti - Molinari Gianfranco e F.lli Società agricola s.s. concessione per la derivazione di acqua pubblica sotterranea in comune di Castelvetro P.no (PC), località Brasile, ad uso irriguo - Proc. PC01A0948 (ex PC01A0591) - SINADOC 16587/2024

LA DIRIGENTE RESPONSABILE

(omissis)

determina

1. di assentire alla ditta Molinari Gianfranco e F.lli Società Agricola S.S. (C.F. e P.I.V.A. 00345860332) - fatti salvi i diritti di terzi, la concessione per la derivazione di acqua pubblica sotterranea, codice pratica PC01A0948 (ex PC01A0591), ai sensi dell'art. 5 e ss, R.R. 41/2001, con le caratteristiche di seguito descritte: (omissis)

destinazione della risorsa ad uso irriguo;

portata massima di esercizio pari a l/s 25;
volume d'acqua complessivamente prelevato pari a mc/annui 46.630; *(omissis)*
2. di stabilire che la concessione è valida fino al 30/06/2034; *(omissis)*

Estratto disciplinare *(omissis)*

articolo 7- obblighi del concessionario

1. Dispositivo di misurazione – Il concessionario è tenuto ad installare idoneo e tarato dispositivo di misurazione della portata e del volume di acqua derivata e a trasmettere i risultati rilevati entro il 31 gennaio di ogni anno, ad ARPAE – Servizio Autorizzazioni e Concessioni di Piacenza e al Servizio Tutela e Risanamento Acqua, Aria e Agenti fisici della Regione Emilia Romagna. Il concessionario è tenuto a consentire al personale di controllo l'accesso agli strumenti di misura ed alle informazioni raccolte e registrate. *(omissis)*

LA DIRIGENTE RESPONSABILE

Anna Callegari

ARPAE-SAC PIACENZA

DETERMINAZIONE DELLA RESPONSABILE DEL SERVIZIO AUTORIZZAZIONI E CONCESSIONI A.R.P.A.E.
– PIACENZA - 11/11/2024 N. 6255

Oggetto: Reg. Reg. n. 41/01 art. 5 e seguenti – Molinari Gianfranco e F.lli Società Agricola S.S. Concessione per la derivazione di acqua pubblica sotterranea in comune di Castelvetro P.no (PC), località Brasile, ad uso irriguo - Proc. PC01A0591 - SINADOC 16585/2024

LA DIRIGENTE RESPONSABILE

(omissis)

determina

1. di assentire alla ditta Molinari Gianfranco e F.lli Società Agricola S.S. (C.F. e P.I.V.A. 00345860332) - fatti salvi i diritti di terzi, la concessione per la derivazione di acqua pubblica sotterranea, codice pratica PC01A0591, ai sensi dell'art. 5 e ss, R.R. 41/2001, con le caratteristiche di seguito descritte: *(omissis)*

destinazione della risorsa ad uso irriguo; portata massima di esercizio pari a l/s 25;

volume d'acqua complessivamente prelevato pari a mc/annui 78.733; *(omissis)*

2. di stabilire che la concessione è valida fino al 30/06/2034; *(omissis)*

Estratto disciplinare *(omissis)* - articolo 7 - obblighi del concessionario

1. Dispositivo di misurazione – Il concessionario è tenuto ad installare idoneo e tarato dispositivo di misurazione della portata e del volume di acqua derivata e a trasmettere i risultati rilevati entro il 31 gennaio di ogni anno, ad ARPAE – Servizio Autorizzazioni e Concessioni di Piacenza e al Servizio Tutela e Risanamento Acqua, Aria e Agenti fisici della Regione Emilia-Romagna. Il concessionario è tenuto a consentire al personale di controllo l'accesso agli strumenti di misura ed alle informazioni raccolte e registrate. *(omissis)*

LA DIRIGENTE RESPONSABILE

Anna Callegari

ARPAE-SAC PIACENZA

DETERMINAZIONE DELLA RESPONSABILE DEL SERVIZIO AUTORIZZAZIONI E CONCESSIONI A.R.P.A.E.
– PIACENZA - 12/11/2024 N. 6285

Oggetto: Reg. Reg. n. 41/01 art. 27 e 31 - Ferrari Società Semplice Agricola. Rinnovo con variante sostanziale (aumento del volume annuo del prelievo) della concessione per la derivazione di acqua pubblica sotterranea in comune di Gossolengo (PC), frazione Caratta, località Castellina Nuova, ad uso irriguo - Proc. PC09A0039 - SINADOC 27364/2024

LA DIRIGENTE RESPONSABILE

(omissis)

determina

1. di assentire, ai sensi degli artt. 27 e 31 R.R. 41/2001, alla ditta Ferrari Società Semplice Agricola (C.F. e P.I.V.A. 00733730337), fatti salvi i diritti di terzi, il rinnovo con variante sostanziale (aumento del volume annuo del prelievo) della concessione per la derivazione di acqua pubblica sotterranea, codice pratica PC09A0039, con le caratteristiche di seguito descritte: *(omissis)*

destinazione della risorsa ad uso irriguo;

portata massima di esercizio pari a l/s 30;

volume d'acqua complessivamente prelevato pari a mc/annui 230.019; *(omissis)*

2. di stabilire che la concessione è valida fino al 30/06/2034; *(omissis)*

Estratto disciplinare *(omissis)* articolo 7 - obblighi del concessionario

1. Dispositivo di misurazione – Il concessionario è tenuto ad installare idoneo e tarato dispositivo di misurazione della portata e del volume di acqua derivata e a trasmettere i risultati rilevati entro il 31 gennaio di ogni anno, ad ARPAE – Servizio Autorizzazioni e Concessioni di Piacenza e al Servizio Tutela e Risanamento Acqua, Aria e Agenti fisici della Regione Emilia-Romagna. Il concessionario è tenuto a consentire al personale di controllo l'accesso agli strumenti di misura ed alle informazioni raccolte e registrate.

LA DIRIGENTE RESPONSABILE

Anna Callegari

ARPAE-SAC PIACENZA

DETERMINAZIONE DELLA RESPONSABILE DEL SERVIZIO AUTORIZZAZIONI E CONCESSIONI A.R.P.A.E.
– PIACENZA - 12/11/2024 N. 6288

Oggetto: Reg. Reg. n. 41/01 artt. 27 e 36 - Maini Gisella. Rinnovo della concessione, con procedura semplificata, per la derivazione di acqua pubblica sotterranea in comune di Rottofreno (PC), frazione Santimento, località Cantonata, ad uso irriguo - Proc. PC03A0093 - SINADOC 36557/2024

LA DIRIGENTE RESPONSABILE

(omissis)

determina

1. di assentire alla sig.a Maini Gisella (C.F. MNAGLL48B62H593N), fatti salvi i diritti di terzi, il rinnovo con procedura semplificata della concessione per la derivazione di acqua pubblica sotterranea, codice pratica PC03A0093, ai sensi degli artt. 27 e 36 R.R. 41/2001, con le caratteristiche di seguito descritte: *(omissis)*

destinazione della risorsa ad uso irriguo;

portata massima di esercizio pari a l/s 20;

volume d'acqua complessivamente prelevato pari a mc/annui 2.200; *(omissis)*

2. di stabilire che la concessione è valida fino al 30/06/2039; *(omissis)*

Estratto disciplinare *(omissis)* articolo 7 - obblighi del concessionario

1. Dispositivo di misurazione – Il concessionario è tenuto ad installare idoneo e tarato dispositivo di misurazione della portata e del volume di acqua derivata e a trasmettere i risultati rilevati entro il 31 gennaio di ogni anno, ad ARPAE – Servizio Autorizzazioni e Concessioni di Piacenza e al Servizio Tutela e Risanamento Acqua, Aria e Agenti fisici della Regione Emilia-Romagna. Il concessionario è tenuto a consentire al personale di controllo l'accesso agli strumenti di misura ed alle informazioni raccolte e registrate. *(omissis)*

LA DIRIGENTE RESPONSABILE

Anna Callegari

ARPAE-SAC PIACENZA

DETERMINAZIONE DELLA RESPONSABILE DEL SERVIZIO AUTORIZZAZIONI E CONCESSIONI A.R.P.A.E.
– PIACENZA - 15/11/2024 N. 6365

Oggetto: Reg. Reg. n. 41/01 art. 5 e seguenti – Impresa individuale Pasquali Piero. Concessione per la derivazione di acqua pubblica sotterranea in comune di San Pietro in Cerro (PC), località San Giuseppe, via Villanova, ad uso irriguo - Proc. PC01A0659 - SINADOC 29673/2024

LA DIRIGENTE RESPONSABILE

(omissis)

determina

1. di assentire all'Impresa Individuale Pasquali Piero (C.F. PSQPRI49C03G788I e P.I.V.A. 01387760331) - fatti salvi i diritti di terzi, la concessione per la derivazione di acqua pubblica sotterranea, codice pratica PC01A0659, ai sensi dell'art. 5 e ss, R.R. 41/2001, con le caratteristiche di seguito descritte: *(omissis)*

destinazione della risorsa ad uso irriguo;

portata massima di esercizio pari a l/s 30;

volume d'acqua complessivamente prelevato pari a mc/annui 74.788; *(omissis)*

2. di stabilire che la concessione è valida fino al 30/06/2034; *(omissis)*

Estratto disciplinare *(omissis)*

articolo 7- obblighi del concessionario

1. Dispositivo di misurazione – Il concessionario è tenuto ad installare idoneo e tarato dispositivo di misurazione della portata e del volume di acqua derivata e a trasmettere i risultati rilevati entro il 31 gennaio di ogni anno, ad ARPAE – Servizio Autorizzazioni e Concessioni di Piacenza e al Servizio Tutela e Risanamento Acqua, Aria e Agenti fisici della Regione Emilia Romagna. Il concessionario è tenuto a consentire al personale di controllo l'accesso agli strumenti di misura ed alle informazioni raccolte e registrate. *(omissis)*

LA DIRIGENTE RESPONSABILE

Anna Callegari

ARPAE-SAC PIACENZA

DETERMINAZIONE DELLA RESPONSABILE DEL SERVIZIO AUTORIZZAZIONI E CONCESSIONI A.R.P.A.E.
– PIACENZA - 15/11/2024 N. 6367

Oggetto: Reg. Reg. n. 41/01 art. 5 e seguenti - Demaldè Giuliana. Concessione per la derivazione di acqua pubblica sotterranea in comune di Fiorenzuola d'Arda (PC), frazione Baselicaduce, podere Giardino, ad uso irriguo - Proc. PC01A0636 - SINADOC 29656/2024

LA DIRIGENTE RESPONSABILE

(omissis)

determina

1. di assentire alla sig.a Demaldè Giuliana (C.F. DMLGLN50H51D611W), - fatti salvi i diritti di terzi, la concessione per la derivazione di acqua pubblica sotterranea, codice pratica PC01A0636, ai sensi dell'art. 5 e ss, R.R. 41/2001, con le caratteristiche di seguito descritte: *(omissis)*

destinazione della risorsa ad uso irriguo; portata massima di esercizio pari a l/s 20;

volume d'acqua complessivamente prelevato pari a mc/annui 25.920; *(omissis)*

2. di stabilire che la concessione è valida fino al 30/06/2034; *(omissis)*

Estratto disciplinare *(omissis)* articolo 7- obblighi del concessionario

1. Dispositivo di misurazione – Il concessionario è tenuto ad installare idoneo e tarato dispositivo di misurazione della portata e del volume di acqua derivata e a trasmettere i risultati rilevati entro il 31 gennaio di ogni anno, ad ARPAE – Servizio Autorizzazioni e Concessioni di Piacenza e al Servizio Tutela e Risanamento Acqua, Aria e Agenti fisici della Regione Emilia-Romagna. Il concessionario è tenuto a consentire al personale di controllo l'accesso agli strumenti di misura ed alle informazioni raccolte e registrate. *(omissis)*

LA DIRIGENTE RESPONSABILE

Anna Callegari

ARPAE-SAC PIACENZA

DETERMINAZIONE DELLA RESPONSABILE DEL SERVIZIO AUTORIZZAZIONI E CONCESSIONI A.R.P.A.E.
– PIACENZA - 15/11/2024 N. 6369

Oggetto: Reg. Reg. n. 41/01 art. 5 e seguenti - Cella Luigi. Concessione per la derivazione di acqua pubblica sotterranea in comune di Gossolengo (PC), località Castello, ad uso irriguo - Proc. PC24A0019 - SINADOC 10917/2024

LA DIRIGENTE RESPONSABILE

(omissis)

determina

1. di assentire il sig. Cella Luigi (C.F. CLLLGU55B27G5351), fatti salvi i diritti di terzi, la concessione per la derivazione di acqua pubblica sotterranea, codice pratica PC24A0019, ai sensi dell'art. 5 e ss R.R. 41/2001, con le caratteristiche di seguito descritte: *(omissis)*

destinazione della risorsa ad uso irriguo;

portata massima di esercizio pari a l/s 20;

volume d'acqua richiesto pari a mc/annui 41.363; *(omissis)*

2. di stabilire che la concessione è valida fino al 30/06/2034; *(omissis)*

Estratto disciplinare *(omissis)*

articolo 7- obblighi del concessionario

1. Dispositivo di misurazione – Il concessionario è tenuto ad installare idoneo e tarato dispositivo di misurazione della portata e del volume di acqua derivata e a trasmettere i risultati rilevati entro il 31 gennaio di ogni anno, ad ARPAE – Servizio Autorizzazioni e Concessioni di Piacenza e al Servizio Tutela e Risanamento Acqua, Aria e Agenti fisici della Regione Emilia Romagna. Il concessionario è tenuto a consentire al personale di controllo l'accesso agli strumenti di misura ed alle informazioni raccolte e registrate. *(omissis)*

LA DIRIGENTE RESPONSABILE

Anna Callegari

ARPAE-SAC PIACENZA

DETERMINAZIONE DELLA RESPONSABILE DEL SERVIZIO AUTORIZZAZIONI E CONCESSIONI A.R.P.A.E.
– PIACENZA - 15/11/2024 N. 6370

Oggetto: Reg. Reg. n. 41/01 art. 5 e seguenti – Galli Maura. Concessione per la derivazione di acqua pubblica sotterranea in comune di Cortemaggiore (PC), frazione Chiavenna Landi, località Cascina Crosa, ad uso irriguo - Proc. PC04A0029 - SINADOC 32205/2024

LA DIRIGENTE RESPONSABILE

(omissis)

determina

1. di assentire alla sig.a Galli Maura (C.F. GLLMRA73T46D611S), fatti salvi i diritti di terzi, la concessione per la derivazione di acqua pubblica sotterranea, codice pratica PC04A0029, ai sensi dell'art. 5 e ss R.R. 41/2001, con le caratteristiche di seguito descritte: *(omissis)*

destinazione della risorsa ad uso irriguo;

portata massima di esercizio pari a l/s 20;

volume d'acqua complessivamente prelevato pari a mc/annui 62.000; *(omissis)*

2. di stabilire che la concessione è valida fino al 30/06/2034; *(omissis)*

Estratto disciplinare *(omissis)*

articolo 7 - obblighi del concessionario

1. Dispositivo di misurazione – Il concessionario è tenuto ad installare idoneo e tarato dispositivo di misurazione della portata e del volume di acqua derivata e a trasmettere i risultati rilevati entro il 31 gennaio di ogni anno, ad ARPAE – Servizio Autorizzazioni e Concessioni di Piacenza e al Servizio Tutela e Risanamento Acqua, Aria e Agenti fisici della Regione Emilia Romagna. Il concessionario è tenuto a consentire al personale di controllo l'accesso agli strumenti di misura ed alle informazioni raccolte e registrate. *(omissis)*

LA DIRIGENTE RESPONSABILE

Anna Callegari

ARPAE-SAC PIACENZA

DETERMINAZIONE DELLA RESPONSABILE DEL SERVIZIO AUTORIZZAZIONI E CONCESSIONI A.R.P.A.E.
– PIACENZA - 18/11/2024 N. 6379

Oggetto: Reg. Reg. n. 41/01 art. 31 - Schiavi Giuseppe e Mario s.s. Società agricola. Variante sostanziale (aumento del volume annuo e della portata massima del prelievo) alla concessione rinnovata con atto n. 6008 del 10/12/2020 per la derivazione di acqua pubblica sotterranea in comune di Piacenza, frazione I Vaccari, ad uso irriguo - Proc. PCPPA0926 - SINADOC 29789/2024

LA DIRIGENTE RESPONSABILE

(omissis)

determina

1. di assentire, ai sensi dell'art. 31 R.R. 41/2001, alla ditta Schiavi Giuseppe e Mario S.S. Società Agricola (C.F. 80012020337 e P.I.V.A. 00703030338), fatti salvi i diritti di terzi, la variante sostanziale (aumento del volume annuo e della portata massima del prelievo) alla concessione per la derivazione di acqua pubblica sotterranea, in precedenza rinnovata con atto n. 6008 del 10/12/2020, codice pratica PCPPA0926, con le caratteristiche di seguito descritte:

(omissis)

destinazione della risorsa ad uso irriguo;

portata massima di esercizio pari a l/s 20;

volume d'acqua complessivamente prelevato pari a mc/annui 62.000; (omissis)

2. di stabilire che la concessione è valida fino al 30/06/2034; (omissis)

Estratto disciplinare (omissis)

articolo 7- obblighi del concessionario

1. Dispositivo di misurazione – Il concessionario è tenuto ad installare idoneo e tarato dispositivo di misurazione della portata e del volume di acqua derivata e a trasmettere i risultati rilevati entro il 31 gennaio di ogni anno, ad ARPAE – Servizio Autorizzazioni e Concessioni di Piacenza e al Servizio Tutela e Risanamento Acqua, Aria e Agenti fisici della Regione Emilia Romagna. Il concessionario è tenuto a consentire al personale di controllo l'accesso agli strumenti di misura ed alle informazioni raccolte e registrate. (omissis)

LA DIRIGENTE RESPONSABILE

Anna Callegari

ARPAE-SAC PIACENZA

DETERMINAZIONE DELLA RESPONSABILE DEL SERVIZIO AUTORIZZAZIONI E CONCESSIONI A.R.P.A.E.
– PIACENZA - 18/11/2024 N. 6384

Oggetto: Reg. Reg. n. 41/01 art. 27 e 31 - Impresa Individuale Gobbi Stefano. Rinnovo con variante sostanziale (aumento del volume annuo e diminuzione della portata del prelievo) della concessione per la derivazione di acqua pubblica sotterranea in comune di San Giorgio P.no (PC), località Acquetta, ad uso irriguo - Proc. PCPPA0388 - SINADOC 32297/2024

LA DIRIGENTE RESPONSABILE

(omissis)

determina

1. di assentire, ai sensi degli artt. 27 e 31 R.R. 41/2001, all'Impresa Individuale Gobbi Stefano (C.F. GBBSFN69A18G535K e P.I.V.A. 01229840333), fatti salvi i diritti di terzi, il rinnovo con variante sostanziale (aumento del volume annuo e diminuzione della portata del prelievo) della concessione per la derivazione di acqua pubblica sotterranea, codice pratica PCPPA0388, con le caratteristiche di seguito descritte: (omissis)

destinazione della risorsa ad uso irriguo;

portata massima di esercizio pari a l/s 20;

volume d'acqua complessivamente prelevato pari a mc/annui 89.533; (omissis)

2. di stabilire che la concessione è valida fino al 30/06/2034;

(omissis)

Estratto disciplinare (omissis)

articolo 7 - obblighi del concessionario

1. Dispositivo di misurazione – Il concessionario è tenuto ad installare idoneo e tarato dispositivo di misurazione della portata e del volume di acqua derivata e a trasmettere i risultati rilevati entro il 31 gennaio di ogni anno, ad ARPAE – Servizio Autorizzazioni e Concessioni di Piacenza e al Servizio Tutela e Risanamento Acqua, Aria e Agenti fisici della Regione Emilia Romagna. Il concessionario è tenuto a consentire al personale di controllo l'accesso agli strumenti di misura ed alle informazioni raccolte e registrate. *(omissis)*

LA DIRIGENTE RESPONSABILE
Anna Callegari

ARPAE-SAC PIACENZA

DETERMINAZIONE DELLA RESPONSABILE DEL SERVIZIO AUTORIZZAZIONI E CONCESSIONI A.R.P.A.E.
– PIACENZA - 18/11/2024 N. 6385

Oggetto: Reg. Reg. n. 41/01 artt. 27, 28 e 31 - Villa Lodovico. Rinnovo con cambio titolarità e approvazione di variante sostanziale (aumento del volume annuo del prelievo) della concessione per la derivazione di acqua pubblica sotterranea in comune di Fiorenzuola d'Arda (PC), località Bovarina Piccola, ad uso irriguo - Proc. PCPPA0863 - SINADOC 32042/2024

LA DIRIGENTE RESPONSABILE

(omissis)

determina

1. di assentire, ai sensi degli artt. 27, 28 e 31 R.R. 41/2001, al sig. Villa Lodovico (C.F. VLLLVC62D19G535Z), fatti salvi i diritti di terzi, il rinnovo con variante sostanziale (aumento del volume annuo del prelievo) e cambio di titolarità della concessione per la derivazione di acqua pubblica sotterranea, codice pratica PCPPA0863, con le caratteristiche di seguito descritte: *(omissis)*

destinazione della risorsa ad uso irriguo;

portata massima di esercizio pari a l/s 20;

volume d'acqua complessivamente prelevato pari a mc/annui 46.294; *(omissis)*

2. di stabilire che la concessione è valida fino al 30/06/2034; *(omissis)*

Estratto disciplinare *(omissis)*

articolo 7 - obblighi del concessionario

1. Dispositivo di misurazione – Il concessionario è tenuto ad installare idoneo e tarato dispositivo di misurazione della portata e del volume di acqua derivata e a trasmettere i risultati rilevati entro il 31 gennaio di ogni anno, ad ARPAE – Servizio Autorizzazioni e Concessioni di Piacenza e al Servizio Tutela e Risanamento Acqua, Aria e Agenti fisici della Regione Emilia Romagna. Il concessionario è tenuto a consentire al personale di controllo l'accesso agli strumenti di misura ed alle informazioni raccolte e registrate. *(omissis)*

LA DIRIGENTE RESPONSABILE
Anna Callegari

ARPAE-SAC PIACENZA

DETERMINAZIONE DELLA RESPONSABILE DEL SERVIZIO AUTORIZZAZIONI E CONCESSIONI A.R.P.A.E.
– PIACENZA - 20/11/2024 N. 6449

Oggetto: Reg. Reg. n. 41/01 art. 27 e 31 - Leonardi Cesare. Rinnovo con variante sostanziale (aumento del volume annuo e diminuzione della portata del prelievo) della concessione per la derivazione di acqua pubblica sotterranea in comune di Monticelli d'Ongina (PC), località Ca' Bonissima Grande, ad uso irriguo - Proc. PC02A0060 - SINADOC 27883/2024

LA DIRIGENTE RESPONSABILE

(omissis)

determina

1. di assentire, ai sensi degli artt. 27 e 31 R.R. 41/2001, al sig. Leonardi Cesare (C.F. LNRCSR43P03F671B), fatti salvi i diritti di terzi, il rinnovo con variante sostanziale (aumento del volume annuo e diminuzione della portata del prelievo) della concessione per la derivazione di acqua pubblica sotterranea, codice pratica PC02A0060, con le caratteristiche di seguito descritte: *(omissis)*

destinazione della risorsa ad uso irriguo;
portata massima di esercizio pari a l/s 24;
volume d'acqua complessivamente prelevato pari a mc/annui 65.412; *(omissis)*
2. di stabilire che la concessione è valida fino al 30/06/2034; *(omissis)*

Estratto disciplinare *(omissis)*

articolo 7- obblighi del concessionario

1. Dispositivo di misurazione – Il concessionario è tenuto ad installare idoneo e tarato dispositivo di misurazione della portata e del volume di acqua derivata e a trasmettere i risultati rilevati entro il 31 gennaio di ogni anno, ad ARPAE – Servizio Autorizzazioni e Concessioni di Piacenza e al Servizio Tutela e Risanamento Acqua, Aria e Agenti fisici della Regione Emilia Romagna. Il concessionario è tenuto a consentire al personale di controllo l'accesso agli strumenti di misura ed alle informazioni raccolte e registrate. *(omissis)*

LA DIRIGENTE RESPONSABILE

Anna Callegari

ARPAE-SAC PIACENZA

DETERMINAZIONE DELLA RESPONSABILE DEL SERVIZIO AUTORIZZAZIONI E CONCESSIONI A.R.P.A.E.
– PIACENZA - 20/11/2024 N. 6450

Oggetto: Reg. Reg. n. 41/01 artt. 27 e 31 - Piatesti Natalina. Variante sostanziale (aumento del volume annuo e della portata massima del prelievo) alla concessione per la derivazione di acqua pubblica sotterranea in comune di Villanova sull'Arda (PC), Via Castellazzo, ad uso irriguo - Proc. PCPPA0677 - SINADOC 27909/2024

LA DIRIGENTE RESPONSABILE

(omissis)

determina

1. di assentire, ai sensi dell'art. 31 R.R. 41/2001, alla sig.ra Piatesti Natalina (C.F. PTSNLN26T64G747S), fatti salvi i diritti di terzi, il rinnovo con approvazione di variante sostanziale (aumento del volume annuo e della portata massima del prelievo) alla concessione per la derivazione di acqua pubblica sotterranea, in precedenza rilasciata con atto regionale n. 18593 del 24/12/2015 - successivamente variato e rettificato da questo Servizio con atti, rispettivamente, n. 5287 del 15/11/2019 e n. 5119 - codice pratica PCPPA0677, con le caratteristiche di seguito descritte: *(omissis)*

destinazione della risorsa ad uso irriguo;
portata massima di esercizio pari a l/s 24;
volume d'acqua complessivamente prelevato pari a mc/annui 67.441; *(omissis)*
2. di stabilire che la concessione è valida fino al 30/06/2034; *(omissis)*

Estratto disciplinare *(omissis)*

articolo 7 - obblighi del concessionario

1. Dispositivo di misurazione – Il concessionario è tenuto ad installare idoneo e tarato dispositivo di misurazione della portata e del volume di acqua derivata e a trasmettere i risultati rilevati entro il 31 gennaio di ogni anno, ad ARPAE – Servizio Autorizzazioni e Concessioni di Piacenza e al Servizio Tutela e Risanamento Acqua, Aria e Agenti fisici della Regione Emilia Romagna. Il concessionario è tenuto a consentire al personale di controllo l'accesso agli strumenti di misura ed alle informazioni raccolte e registrate. *(omissis)*

LA DIRIGENTE RESPONSABILE

Anna Callegari

ARPAE-SAC PIACENZA

DETERMINAZIONE DELLA RESPONSABILE DEL SERVIZIO AUTORIZZAZIONI E CONCESSIONI A.R.P.A.E.
– PIACENZA - 20/11/2024 N. 6451

Oggetto: Reg. Reg. n. 41/01 art. 27 e 31 – Guglielmetti Cesare. Rinnovo con variante sostanziale (aumento del volume annuo del prelievo) della concessione per la derivazione di acqua pubblica sotterranea in comune di Carpaneto P.no (PC), località Ca' del Riglio, ad uso irriguo - Proc. PC01A0164 - SINADOC 25451/2024

LA DIRIGENTE RESPONSABILE

(omissis)

determina

1. di assentire, ai sensi degli artt. 27 e 31 R.R. 41/2001, al sig. Guglielmetti Cesare (C.F. GGLCSR32L14L897F), fatti salvi i diritti di terzi, il rinnovo con variante sostanziale (aumento del volume annuo del prelievo) della concessione per la derivazione di acqua pubblica sotterranea, codice pratica PC01A0164, con le caratteristiche di seguito descritte: (omissis)

destinazione della risorsa ad uso irriguo;
portata massima di esercizio pari a l/s 10;
volume d'acqua complessivamente prelevato pari a mc/annui 37.846; (omissis)

2. di stabilire che la concessione è valida fino al 30/06/2034; (omissis)

Estratto disciplinare (omissis)

articolo 7 - obblighi del concessionario

1. Dispositivo di misurazione – Il concessionario è tenuto ad installare idoneo e tarato dispositivo di misurazione della portata e del volume di acqua derivata e a trasmettere i risultati rilevati entro il 31 gennaio di ogni anno, ad ARPAE – Servizio Autorizzazioni e Concessioni di Piacenza e al Servizio Tutela e Risanamento Acqua, Aria e Agenti fisici della Regione Emilia Romagna. Il concessionario è tenuto a consentire al personale di controllo l'accesso agli strumenti di misura ed alle informazioni raccolte e registrate. (omissis)

LA DIRIGENTE RESPONSABILE

Anna Callegari

ARPAE-SAC PIACENZA

DETERMINAZIONE DELLA RESPONSABILE DEL SERVIZIO AUTORIZZAZIONI E CONCESSIONI A.R.P.A.E.
– PIACENZA - 20/11/2034 N. 6452

Oggetto: Reg. Reg. n. 41/01 art. 27, 28 e 31 - Fumi Giuseppe. Rinnovo con cambio titolarità e approvazione di variante sostanziale (aumento del volume annuo del prelievo) della concessione per la derivazione di acqua pubblica sotterranea in comune di Cortemaggiore (PC), località Tolle di Chiavenna Landi, ad uso irriguo - Proc. PC01A0561 - SINADOC 19078/2024

LA DIRIGENTE RESPONSABILE

(omissis)

determina

1. di assentire, ai sensi degli artt. 27, 28 e 31 R.R. 41/2001, al sig. Fumi Giuseppe (C.F. FMUGPP72R31G535A), fatti salvi i diritti di terzi, il rinnovo con cambio di titolarità e approvazione di variante sostanziale (aumento del volume annuo del prelievo) della concessione per la derivazione di acqua pubblica sotterranea, codice pratica PC01A0561, con le caratteristiche di seguito descritte: (omissis)

destinazione della risorsa ad uso irriguo;
portata massima di esercizio pari a l/s 20;
volume d'acqua complessivamente prelevato pari a mc/annui 67.146; (omissis)

2. di stabilire che la concessione è valida fino al 30/06/2034; (omissis)

Estratto disciplinare (omissis)

articolo 7- obblighi del concessionario

1. Dispositivo di misurazione – Il concessionario è tenuto ad installare idoneo e tarato dispositivo di misurazione della portata e del volume di acqua derivata e a trasmettere i risultati rilevati entro il 31 gennaio di ogni anno, ad ARPAE – Servizio Autorizzazioni e Concessioni di Piacenza e al Servizio Tutela e Risanamento Acqua, Aria e Agenti fisici della Regione Emilia Romagna. Il concessionario è tenuto a consentire al personale di controllo l'accesso agli strumenti di misura ed alle informazioni raccolte e registrate. (omissis)

LA DIRIGENTE RESPONSABILE

Anna Callegari

ARPAE-SAC PIACENZA

DETERMINAZIONE DELLA RESPONSABILE DEL SERVIZIO AUTORIZZAZIONI E CONCESSIONI A.R.P.A.E.
– PIACENZA - 21/11/2024 N. 6487

Oggetto: Reg. Reg. n. 41/01 artt. 27 e 28 – Maginot Fondo Agricolo Eredi Orlandi di Orlandi Gabriella Olinda e Orlandi Gino Società Agricola S.S. e Fagnoni Giuseppe e Marco Società Agricola. Rinnovo con cambio di titolarità della concessione in precedenza rilasciata a Orlandi Maria Pia per la derivazione di acqua pubblica sotterranea in comune di Monticelli d’Ongina (PC), località Casa Bruciata, ad uso irriguo - Proc. PCPPA0837 - SINADOC 29767/2024

LA DIRIGENTE RESPONSABILE

(omissis)

determina

1. di assentire, ai sensi degli artt. 27 e 28 del R.R. 41/2001, alle ditte MAGINOT Fondo Agricolo Eredi Orlandi di Orlandi Gabriella Olinda e Orlandi Gino Società Agricola S.S. (C.F. e P.I.V.A. 01298140334) e Fagnoni Giuseppe e Marco Società Agricola (C.F. e P.I.V.A. 01542740335), fatti salvi i diritti di terzi, il rinnovo con cambio di titolarità della concessione, in precedenza rilasciata alla sig.a Orlandi Maria Pia con atto n. 17041 del 15/11/2005, per la derivazione di acqua pubblica sotterranea, codice pratica PCPPA0837, con le caratteristiche di seguito descritte:

(omissis)

destinazione della risorsa ad uso irriguo;
portata massima di esercizio pari a l/s 20;
volume d’acqua complessivamente prelevato pari a mc/annui 8.640; (omissis)

2. di stabilire che la concessione è valida fino al 30/06/2034; (omissis)

Estratto disciplinare (omissis)

articolo 7 - obblighi del concessionario

1. Dispositivo di misurazione – Il concessionario è tenuto ad installare idoneo e tarato dispositivo di misurazione della portata e del volume di acqua derivata e a trasmettere i risultati rilevati entro il 31 gennaio di ogni anno, ad ARPAE – Servizio Autorizzazioni e Concessioni di Piacenza e al Servizio Tutela e Risanamento Acqua, Aria e Agenti fisici della Regione Emilia Romagna. Il concessionario è tenuto a consentire al personale di controllo l'accesso agli strumenti di misura ed alle informazioni raccolte e registrate. (omissis)

LA DIRIGENTE RESPONSABILE

Anna Callegari

ARPAE-SAC PIACENZA

COMUNICATO DELLA RESPONSABILE DEL SERVIZIO AUTORIZZAZIONI E CONCESSIONI ARPAE -
PIACENZA

Reg. Reg. n. 41/2001. SOCIETA' AGRICOLA SARX S.S. Avviso relativo alla presentazione dell’istanza di rinnovo e variante sostanziale (aumento del volume prelevabile) della concessione rilasciata con DET. 15408 del 03/12/2012 per la derivazione di acqua pubblica sotterranea, ad uso irriguo, da pozzo ubicato in Comune di PONTENURE (PC), LA MORONA. Codice procedimento PCPPA0558. Sinadoc. n. 36722/2024

Richiedente: SOCIETÀ AGRICOLA SARX S.S.

(C.FISC. E P.IVA 01291670337)

Data di arrivo della domanda di concessione: 23/10/2024.

Portata massima: 15 l/s

Volume annuo richiesto: 173.219 mc

Ubicazione del prelievo: Comune di PONTENURE (PC), LA MORONA Foglio 7 mappale 99. Coordinate (sistema UTM-RER) X=563662 Y=984636

Uso: irrigazione agricola.

Corpo idrico oggetto del prelievo:

nome: Pianura Alluvionale Padana - confinato superiore

codice: 0630ER-DQ2-PPCS

Responsabile del Procedimento: la Titolare dell’Incarico di Funzione “Polo specialistico Demanio Idrico Acque per uso agricolo” – Area Autorizzazioni e Concessioni Ovest ARPAE, Giovanna Calciati.

Presso ARPAE – SAC di Piacenza, Via XXI Aprile, 48 – 29121 Piacenza, PEC aoopc@cert.arpa.emr.it, è depositata l'istanza di concessione sopra indicata, a disposizione di chi volesse prenderne visione o chiedere ulteriori informazioni, nelle giornate di martedì e venerdì dalle ore 9,00 alle ore 12,30.

Al medesimo indirizzo possono essere presentate opposizioni e osservazioni entro il termine di 15 giorni dalla data di pubblicazione del presente avviso, ai sensi e per gli effetti dell'art. 11 del R.R. n. 41/2001 e domande concorrenti entro il termine di 30 giorni ai sensi del R.D. n. 1775/1933.

La durata del procedimento è di 150 giorni (art. 24 R.R. n. 41/2001). Con il presente avviso si dà comunicazione dell'avvio del procedimento ai sensi della L. 241/90 art. 8 comma 3.

LA DIRIGENTE RESPONSABILE
Anna Callegari

ARPAE-SAC PIACENZA

COMUNICATO DELLA RESPONSABILE DEL SERVIZIO AUTORIZZAZIONI E CONCESSIONI ARPAE - PIACENZA

Reg. Reg. n. 41/2001. SOCIETA' AGRICOLA CANTONI LORENZO, GABRIELE, ENRICO, RICCARDO S.S. Avviso relativo alla presentazione della domanda di rinnovo e variante sostanziale (aumento del volume prelevabile) della concessione rilasciata con Det. n. 13885 del 03/10/2014 per il prelievo di acqua pubblica sotterranea da pozzo ubicato in Comune di VILLANOVA SULL'ARDA (PC), Località Badia. Codice procedimento PC09A0002. Sinadoc. n. 36443/2024

Richiedente: SOCIETA' AGRICOLA CANTONI LORENZO, GABRIELE, ENRICO, RICCARDO S.S. (C.FISC. E P.IVA 01386820193) - Data di arrivo della domanda di concessione: 02/10/2024.

Portata massima: 44 l/s

Volume annuo richiesto: 113.540 mc

Ubicazione del prelievo: Comune di VILLANOVA SULL'ARDA (PC), LOCALITA' BADIA Foglio 13 mappale 8. Coordinate (sistema UTM-RER) X=578453 Y=987649

Uso: irrigazione agricola.

Corpo idrico oggetto del prelievo: nome: Pianura Alluvionale Padana - confinato superiore - codice: 0630ER-DQ2-PPCS

Responsabile del Procedimento: la Titolare dell'Incarico di Funzione "Polo specialistico Demanio Idrico Acque per uso agricolo" – Area Autorizzazioni e Concessioni Ovest ARPAE, Giovanna Calciati.

Presso ARPAE – SAC di Piacenza, Via XXI Aprile n.48 – 29121 Piacenza, PEC aoopc@cert.arpa.emr.it, è depositata l'istanza di concessione sopra indicata, a disposizione di chi volesse prenderne visione o chiedere ulteriori informazioni, nelle giornate di martedì e venerdì dalle ore 9.00 alle ore 12.30.

Al medesimo indirizzo possono essere presentate opposizioni e osservazioni entro il termine di 15 giorni dalla data di pubblicazione del presente avviso, ai sensi e per gli effetti dell'art. 11 del R.R. n.41/2001 e domande concorrenti entro il termine di 30 giorni ai sensi del R.D. n. 1775/1933.

La durata del procedimento è di 150 giorni (art. 24 R.R. n.41/2001). Con il presente avviso si dà comunicazione dell'avvio del procedimento ai sensi della L. 241/90 art. 8 comma 3.

LA DIRIGENTE RESPONSABILE
Anna Callegari

ARPAE-SAC PIACENZA

COMUNICATO DELLA RESPONSABILE DEL SERVIZIO AUTORIZZAZIONI E CONCESSIONI ARPAE - PIACENZA

Reg. Reg. n. 41/2001. EMMANUELI GIUSEPPE. Avviso relativo alla presentazione dell'istanza di subentro nella domanda di concessione presentata dal sig. Marcotti Adriano per il prelievo di acqua pubblica sotterranea, ad uso irriguo, da pozzo ubicato in Comune di SAN PIETRO IN CERRO (PC), LOCALITA' CA' DI COMASETTE. Codice procedimento PC03A0171. Sinadoc. n. 36485/2024

Richiedente: EMMANUELI GIUSEPPE (C.FISC. MMNGPP67E21G535M)

Data di arrivo della domanda di concessione: 17/10/2024.

Portata massima: 24 l/s

Volume annuo richiesto: 22.606 mc

Ubicazione del prelievo: Comune di SAN PIETRO IN CERRO (PC), LOCALITA' CA' DI COMASETTE Foglio 24 mappale 34. Coordinate (sistema UTM-RER) X=575841 Y=984516

Uso: irrigazione agricola.

Corpo idrico oggetto del prelievo:

nome: Pianura Alluvionale Padana - confinato superiore

codice: 0630ER-DQ2-PPCS

Responsabile del Procedimento: la Titolare dell'Incarico di Funzione "Polo specialistico Demanio Idrico Acque per uso agricolo" – Area Autorizzazioni e Concessioni Ovest ARPAE, Giovanna Calciati.

Presso ARPAE – SAC di Piacenza, Via XXI Aprile, 48 – 29121 Piacenza, PEC aoppc@cert.arpa.emr.it, è depositata l'istanza di concessione sopra indicata, a disposizione di chi volesse prenderne visione o chiedere ulteriori informazioni, nelle giornate di martedì e venerdì dalle ore 9,00 alle ore 12,30.

Al medesimo indirizzo possono essere presentate opposizioni e osservazioni entro il termine di 15 giorni dalla data di pubblicazione del presente avviso, ai sensi e per gli effetti dell'art. 11 del R.R. n. 41/2001 e domande concorrenti entro il termine di 30 giorni ai sensi del R.D. n. 1775/1933.

La durata del procedimento è di 150 giorni (art. 24 R.R. n. 41/2001). Con il presente avviso si dà comunicazione dell'avvio del procedimento ai sensi della L. 241/90 art. 8 comma 3.

LA DIRIGENTE RESPONSABILE

Anna Callegari

ARPAE-SAC PIACENZA

COMUNICATO DELLA RESPONSABILE DEL SERVIZIO AUTORIZZAZIONI E CONCESSIONI ARPAE - PIACENZA

Reg. Reg. n. 41/2001. SQUERI GIOVANNI. Avviso relativo alla presentazione della domanda di autorizzazione alla perforazione di un pozzo in comune di Podenzano, località Casa Nuova, e di rilascio della concessione di derivazione di acque pubbliche sotterranee ad uso irriguo. Codice procedimento PC23A0020. Sinadoc. n. 11745/2023

Richiedente: SQUERI GIOVANNI (C.FISC. SQRGNN59C03G5350).

Data di arrivo della domanda di concessione: 03/03/2023; integrazione 13/06/2023 e 02/12/2024

Portata massima: 25 lt/s

Volume annuo richiesto: 92.037 mc

Ubicazione del prelievo: Comune di Podenzano, località Casa Nuova, Foglio 7 mappale 47. Coordinate (sistema UTM-RER) x=557720 Y=982523.

Uso: irrigazione agricola.

Corpo idrico:

nome "Conoide Nure - libero" codice "0040ER-DQ1-CL";

Responsabile del Procedimento: la Titolare dell'Incarico di Funzione "Polo specialistico Demanio Idrico Acque per uso agricolo" – Area Autorizzazioni e Concessioni Ovest ARPAE, Giovanna Calciati.

Presso ARPAE – SAC di Piacenza, Via XXI Aprile, 48 – 29121 Piacenza, PEC aoppc@cert.arpa.emr.it, è depositata l'istanza di concessione sopra indicata, a disposizione di chi volesse prenderne visione o chiedere ulteriori informazioni, nelle giornate di martedì e venerdì dalle ore 9,00 alle ore 12,30.

Al medesimo indirizzo possono essere presentate opposizioni e osservazioni entro il termine di 15 giorni dalla data di pubblicazione del presente avviso, ai sensi e per gli effetti dell'art. 11 del R.R. n. 41/2001 e domande concorrenti entro il termine di 30 giorni ai sensi del R.D. n. 1775/1933.

La durata del procedimento è di 150 giorni (art. 24 R.R. n. 41/2001). Con il presente avviso si dà comunicazione dell'avvio del procedimento ai sensi della L. 241/90 art. 8 comma 3.

LA DIRIGENTE RESPONSABILE

Anna Callegari

ARPAE-SAC PIACENZA

COMUNICATO DELLA RESPONSABILE DEL SERVIZIO AUTORIZZAZIONI E CONCESSIONI ARPAE - PIACENZA

Reg. Reg. n. 41/2001. STERZI LUIGI. Avviso relativo alla presentazione della domanda di rinnovo e variante sostanziale (aumento della portata e del volume prelevabile) della concessione rilasciata con Det. n. 16068 del 06/11/2014 per il prelievo di acqua pubblica sotterranea da pozzo ubicato in Comune di VILLANOVA SULL'ARDA (PC), LOCALITA' CIGNANO. Codice procedimento PCPPA0248. Sinadoc. n. 37614/2024

Richiedente: STERZI LUIGI (C.FISC. STRLGU61T14D150E)

Data di arrivo della domanda di concessione: 16/09/2024; INT. 21/11/2024.

Portata massima: 30 l/s

Volume annuo richiesto: 34.840 mc

Ubicazione del prelievo: Comune di VILLANOVA SULL'ARDA (PC), LOCALITA' CIGNANO Foglio 12 mappale 24. Coordinate (sistema UTM-RER) X=577727 Y=987594

Uso: irrigazione agricola.

Corpo idrico oggetto del prelievo:

nome: Pianura Alluvionale Padana - confinato superiore

codice: 0630ER-DQ2-PPCS

Responsabile del Procedimento: la Titolare dell'Incarico di Funzione "Polo specialistico Demanio Idrico Acque per uso agricolo" – Area Autorizzazioni e Concessioni Ovest ARPAE, Giovanna Calciati.

Presso ARPAE – SAC di Piacenza, Via XXI Aprile, 48 – 29121 Piacenza, PEC aoppc@cert.arpa.emr.it, è depositata l'istanza di concessione sopra indicata, a disposizione di chi volesse prenderne visione o chiedere ulteriori informazioni, nelle giornate di martedì e venerdì dalle ore 9,00 alle ore 12,30.

Al medesimo indirizzo possono essere presentate opposizioni e osservazioni entro il termine di 15 giorni dalla data di pubblicazione del presente avviso, ai sensi e per gli effetti dell'art. 11 del R.R. n. 41/2001 e domande concorrenti entro il termine di 30 giorni ai sensi del R.D. n. 1775/1933.

La durata del procedimento è di 150 giorni (art. 24 R.R. n. 41/2001). Con il presente avviso si dà comunicazione dell'avvio del procedimento ai sensi della L. 241/90 art. 8 comma 3.

LA DIRIGENTE RESPONSABILE

Anna Callegari

ARPAE-SAC PIACENZA

COMUNICATO DELLA RESPONSABILE DEL SERVIZIO AUTORIZZAZIONI E CONCESSIONI ARPAE - PIACENZA

Reg. Reg. n. 41/2001. AZ. AGRICOLA MERCEDOLA S.S. SOCIETA' AGRICOLA. Avviso relativo alla presentazione dell'istanza di rinnovo e variante sostanziale (aumento del volume prelevabile) della concessione rilasciata con DET. 18593 del 24/12/2015 per la derivazione di acqua pubblica sotterranea, ad uso irriguo, da pozzo ubicato in Comune di PONTENURE (PC), LOCALITA' MERCEDOLA CASA NUOVA TINELLI. Codice procedimento PCPPA0965. Sinadoc. n. 36116/2024

Richiedente: AZ. AGRICOLA MERCEDOLA S.S. SOCIETA' AGRICOLA (C.FISC. E P.IVA 01305520338)

Data di arrivo della domanda di concessione: 25/09/2024; INT. 28/10/2024, 26/11/2024 e 29/11/2024.

Portata massima: 24 l/s

Volume annuo richiesto: 168.060 mc

Ubicazione del prelievo: Comune di PONTENURE (PC), LOCALITA' MERCEDOLA CASA NUOVA TINELLI Foglio 24 mappale 14. Coordinate (sistema UTM-RER) X=561295 Y=981537

Uso: irrigazione agricola.

Corpo idrico oggetto del prelievo:

nome: Conoide Nure - libero

codice: 0040ER-DQ1-CL

Responsabile del Procedimento: la Titolare dell'Incarico di Funzione "Polo specialistico Demanio Idrico Acque per uso agricolo" – Area Autorizzazioni e Concessioni Ovest ARPAE, Giovanna Calciati.

Presso ARPAE – SAC di Piacenza, Via XXI Aprile, 48 – 29121 Piacenza, PEC aoppc@cert.arpa.emr.it, è depositata l'istanza di concessione sopra indicata, a disposizione di chi volesse prenderne visione o chiedere ulteriori informazioni, nelle giornate di martedì e venerdì dalle ore 9,00 alle ore 12,30.

Al medesimo indirizzo possono essere presentate opposizioni e osservazioni entro il termine di 15 giorni dalla data di pubblicazione del presente avviso, ai sensi e per gli effetti dell'art. 11 del R.R. n.41/2001 e domande concorrenti entro il termine di 30 giorni ai sensi del R.D. n. 1775/1933.

La durata del procedimento è di 150 giorni (art. 24 R.R. n.41/2001). Con il presente avviso si dà comunicazione dell'avvio del procedimento ai sensi della L. 241/90 art. 8 comma 3.

LA DIRIGENTE RESPONSABILE

Anna Callegari

ARPAE-SAC PIACENZA

COMUNICATO DELLA RESPONSABILE DEL SERVIZIO AUTORIZZAZIONI E CONCESSIONI ARPAE - PIACENZA

Reg. Reg. n. 41/2001. PIETRALUNGA RITA. Avviso relativo alla presentazione dell'istanza di concessione per la derivazione di acqua pubblica sotterranea da pozzo ubicato in Comune di PONTENURE (PC), LOCALITA' LA BUCA. Codice procedimento PC24A0067 (EX PC09A0024). Sinadoc. n. 29929/2024

Richiedente: PIETRALUNGA RITA (C.FISC. PTRRTI63R55G852S)

Data di arrivo della domanda di concessione: 25/11/2024; INT. 05/12/2024.

Portata massima: 25 l/s

Volume annuo richiesto: 19.370 mc

Ubicazione del prelievo: Comune di PONTENURE (PC), LOCALITA' LA BUCA al Foglio 10 Mappale 100.

Coordinate (sistema UTM-RER) X=561284 Y=984613

Uso: irrigazione agricola.

Corpo idrico oggetto del prelievo:

nome: Conoide Nure - libero

codice: 0040ER-DQ1-CL

Responsabile del Procedimento: la Titolare dell'Incarico di Funzione "Polo specialistico Demanio Idrico Acque per uso agricolo" – Area Autorizzazioni e Concessioni Ovest ARPAE, Giovanna Calciati.

Presso ARPAE – SAC di Piacenza, Via XXI Aprile, 48 – 29121 Piacenza, PEC aoppc@cert.arpa.emr.it, è depositata l'istanza di concessione sopra indicata, a disposizione di chi volesse prenderne visione o chiedere ulteriori informazioni, nelle giornate di martedì e venerdì dalle ore 9,00 alle ore 12,30.

Al medesimo indirizzo possono essere presentate opposizioni e osservazioni entro il termine di 15 giorni dalla data di pubblicazione del presente avviso, ai sensi e per gli effetti dell'art. 11 del R.R. n.41/2001 e domande concorrenti entro il termine di 30 giorni ai sensi del R.D. n. 1775/1933.

La durata del procedimento è di 150 giorni (art. 24 R.R. n.41/2001). Con il presente avviso si dà comunicazione dell'avvio del procedimento ai sensi della L. 241/90 art. 8 comma 3.

LA DIRIGENTE RESPONSABILE

Anna Callegari

ARPAE-SAC RAVENNA

COMUNICATO DEL RESPONSABILE DI INCARICO DI FUNZIONE POLO SPECIALISTICO DEMANIO IDRICO ACQUE SUPERFICIALI AREA EST

Acque demanio idrico – Acque superficiali - Piancastelli Adriano - Concessione ordinaria per utilizzo di risorsa idrica superficiale dal Torrente Santerno per uso irrigazione agricola in comune di Lugo (RA)_ Procedimento RAPP1006

Con Determinazione del Responsabile Servizio Autorizzazioni e Concessioni (SAC) - Ravenna - n. DET-AMB-2024-6794 del 05/12/2024 è stato determinato:

- di rinnovare, fatti salvi i diritti di terzi, alla Ditta Piancastelli Adriano, CF PNCDRN40C21I787H, la concessione ordinaria (pratica n. RAPP1006) con variante sostanziale per aumento del volume di prelievo, per il prelievo di acqua pubblica superficiale in sponda destra dal Fiume Santerno, avente le seguenti caratteristiche:

Codice risorsa presa superficiale BOA12984

Codice attraversamento arginale RAA144969

- prelievo ubicato in Comune di Lugo (RA) - Località Ascensione, in area identificata catastalmente al NCT di detto Comune al Fg. 85 mapp. 21, individuato con coordinate geografiche UTM RER X: 728.878 - Y: 926.200;

- prelievo da esercitarsi mediante pompa elettrica azionabile anche a motore (potenza 3 Kw) e pompa di rilancio ad integrazione (potenza 11 Kw), e tubazione lungo l'argine demaniale;

- utilizzo della risorsa ad uso irriguo;

- portata massima di esercizio pari a 7 l/s;

- volume complessivo pari a 45.998 mc/annui;

- scadenza della concessione al 31/12/2033.

LA RESPONSABILE DI INCARICO DI FUNZIONE

Milena Lungherini

ARPAE-SAC RAVENNA

COMUNICATO DEL TITOLARE DELL'INCARICO DI FUNZIONE POLO SPECIALISTICO DEMANIO IDRICO ACQUE SOTTERRANEE ARPAE AREA EST - SAC RAVENNA

Domanda di rinnovo di preferenziali con variante sostanziale per aumento di prelievo e portata per la derivazione di acqua pubblica sotterranea con procedura ordinaria da pozzo già perforato in comune di Faenza (RA) - Pratica n. RA01A1104

Richiedente: AZIENDA AGRICOLA ZANI MAURIZIO.

Sede: Faenza (RA)

Data di arrivo rinnovo: 12/09/2006 e richiesta di variante: 06/08/2024

Derivazione da: acque sotterranee

Opere di presa: 1 pozzo

Ubicazione pozzo: Comune di Faenza (RA)

Foglio: 90 mappale: 150

Profondità: m 78

Diametro: mm 114

Portata max richiesta: 3,00 l/sec

Portata max precedentemente assentita: 1,33 l/s

Volume di prelievo in variante: 56.520 mc/annui

Volume precedentemente assentito: 1.508 mc/annui

Uso: irrigazione agricola (e trattamenti)

Termine per la conclusione del procedimento: 150 giorni dalla presentazione della domanda.

Responsabile del procedimento: Il Titolare dell'Incarico di Funzione Polo Specialistico Demanio Idrico Acque Sotterranee

Le osservazioni e/o le opposizioni al rilascio della concessione devono pervenire, in forma scritta, ad ARPAE - SAC di Ravenna - entro 15 giorni dalla data di pubblicazione dell'avviso sul Burert.

Le domande concorrenti alla citata concessione devono pervenire, in forma scritta, ad ARPAE - SAC di Ravenna - entro 30 giorni dalla data di pubblicazione dell'avviso sul Burert.

Presso ARPAE - SAC di Ravenna con sede in Via Marconi n.14 - 48124 Ravenna - Polo Specialistico Demanio Idrico Acque Sotterranee - è depositata copia della domanda e degli elaborati progettuali, per chi volesse prenderne visione, previo appuntamento, al numero 3314010116 o mail (mcatapano@arpae.it).

IL TITOLARE DELL'INCARICO DI FUNZIONE

Mauro Ceroni

ARPAE-SAC RAVENNA

COMUNICATO DEL RESPONSABILE DI INCARICO DI FUNZIONE POLO SPECIALISTICO DEMANIO IDRICO ACQUE SUPERFICIALI AREA EST

Acque demanio idrico – Acque superficiali - Bettoli Silvia - Concessione ordinaria per utilizzo di risorsa idrica superficiale dal Torrente Santerno per uso irrigazione agricola in comune di Lugo (RA)_ Procedimento RA22A0045

Con Determinazione del Responsabile Servizio Autorizzazioni e Concessioni (SAC) – Ravenna – n. DET-AMB-2024-6551 del 25/11/2024 è stato determinato:

di rilasciare, fatti salvi i diritti di terzi, alla Ditta Bettoli Silvia CF BTTSLV70L68E289E, la concessione ordinaria (pratica n. RA22A0045), per il prelievo di acqua pubblica superficiale in sponda sinistra dal Fiume Santerno, avente le seguenti caratteristiche:

Codice risorsa Presa Superficiale: RAA139420

Codice occupazione Area Demaniale: RAA140690

- prelievo ubicato in Comune di Lugo (RA) - Località S. Maria in Fabriago, in area identificata catastalmente al NCT di detto Comune al Fg. 51, mapp. 21, individuato con coordinate geografiche UTM RER X: 729.419 - Y: 931.238;

- prelievo da esercitarsi mediante motopompa caprari con potenza 40 Kw e portata massima 15 l/s e con tubi di alimentazione e mandata di mm 120 di diametro che attraversano l' argine demaniale;

- utilizzo della risorsa ad uso irriguo;

- portata massima di esercizio pari a 15 l/s;

- volume complessivo pari a 17820 mc/annui;

- di stabilire che la scadenza della concessione è fissata al 31/12/2033.

IL TITOLARE DI INCARICO DI FUNZIONE

Milena Lungherini

ARPAE-SAC RAVENNA

COMUNICATO DEL TITOLARE DELL'INCARICO DI FUNZIONE POLO SPECIALISTICO DEMANIO IDRICO ACQUE SOTTERRANEE ARPAE AREA EST - SAC RAVENNA

Domanda di variante sostanziale per aumento di prelievo per la derivazione di acqua pubblica sotterranea con procedura ordinaria da pozzo già perforato in comune di Faenza (RA) - Pratica n. RA15A0018

Richiedente: Amicizia Solidale Societa' Cooperativa Sociale.

Sede: Faenza (RA)

Data di arrivo richiesta di variante: 07/11/2024

Derivazione da: acque sotterranee

Opere di presa: 1 pozzo

Ubicazione pozzo: Comune di Faenza (RA)

Foglio: 58 mappale: 89

Profondità: m 60

Diametro: mm 114

Portata max richiesta: 1,17 l/sec

Volume di prelievo in variante: 400 mc/annui

Volume precedentemente assentito: 36,5 mc/annui

Uso: igienico ed assimilati

Termine per la conclusione del procedimento: 150 giorni dalla presentazione della domanda.

Responsabile del procedimento: Il Titolare dell'Incarico di Funzione Polo Specialistico Demanio Idrico Acque Sotterranee

Le osservazioni e/o le opposizioni al rilascio della concessione devono pervenire, in forma scritta, in forma scritta, ad ARPAE - SAC di Ravenna - entro 15 giorni dalla data di pubblicazione dell'avviso nel Burett.

Le domande concorrenti alla citata concessione devono pervenire, in forma scritta, ad ARPAE - SAC di Ravenna - entro 30 giorni dalla data di pubblicazione dell'avviso nel Burett.

Presso ARPAE - SAC di Ravenna con sede in Via Marconi n.14 - 48124 Ravenna – Polo Specialistico Demanio Idrico Acque Sotterranee - è depositata copia della domanda e degli elaborati progettuali, per chi volesse prenderne visione, previo appuntamento, al numero 3314010116 o mail (mcatapano@arpae.it).

IL TITOLARE DELL'INCARICO DI FUNZIONE
Mauro Ceroni

ARPAE-SAC RIMINI

COMUNICATO DEL TITOLARE INDENNITA' DI FUNZIONE POLO SPECIALISTICO ACQUE SOTTERRANEE
ARPAE AREA EST - (SAC) RIMINI

Domanda di concessione con procedura ordinaria per il prelievo di acqua pubblica sotterranea da pozzo da perforare in comune di Riccione (RN) - Pratica n. RN24A0007

Richiedente: COMUNE DI RICCIONE

Sede: COMUNE DI RICCIONE (RN)

Data di arrivo domanda/richiesta di variante: 07/05/2024

Procedimento: RILASCIO CONCESSIONE PER IL PRELIEVO DI ACQUA SOTTERRANEA IN FORMA
ORDINARIA

Derivazione da: acque sotterranee

Opere di presa: pozzo

Ubicazione pozzo: Comune di Riccione (RN)

Foglio 6 Mappale 2670

Profondità: m 100

Diametro: mm 180

Portata max richiesta: 4 l/sec

Volume di prelievo in domanda 31.000 mc/annui

Uso: igienico ed assimilati

Termine per la conclusione del procedimento: 150 giorni dalla presentazione della domanda.

Responsabile del procedimento: Il Titolare dell'Incarico di Funzione Polo Specialistico Demanio Idrico Acque Sotterranee.

Le osservazioni e/o le opposizioni al rilascio della concessione devono pervenire, in forma scritta, in forma scritta, ad ARPAE - SAC di Rimini - entro 15 giorni dalla data di pubblicazione dell'avviso sul Burert.

Le domande concorrenti alla citata concessione devono pervenire, in forma scritta, ad ARPAE - SAC di Rimini - entro 30 giorni dalla data di pubblicazione dell'avviso sul Burert. Presso ARPAE - SAC di Rimini con sede in via Settembrini 2 - Rimini – Polo Specialistico Demanio Idrico Acque Sotterranee - è depositata copia della domanda e degli elaborati progettuali, per chi volesse prenderne visione, previo appuntamento, al numero 3314009378 o mail (fbosco@arpae.it).

Titolare dell'Incarico di Funzione - Polo Specialistico Demanio Idrico Acque Sotterranee. Dott. Mauro Ceroni

IL RESPONSABILE DEL PROCEDIMENTO
Mauro Ceroni

ARPAE-SAC RIMINI

COMUNICATO DEL TITOLARE INDENNITA' DI FUNZIONE POLO SPECIALISTICO ACQUE SOTTERRANEE
ARPAE AREA EST - (SAC) RIMINI

Rinnovo concessione preferenziale acque sotterranee in procedura ordinaria con variante sostanziale per aumento volumi e cambio di titolarità in comune di Bellaria Igea - Marina (RN) - Pratica n. RNPPA0186

RICHIEDENTE: BIANCHI ROBERTO

Sede: BELLARIA IGEA - MARINA (RN)

Data di arrivo domanda/richiesta di variante: 05/11/2024

Procedimento: RINNOVO CONCESSIONE PREFERENZIALE ACQUE SOTTERRANEE IN PROCEDURA
ORDINARIA CON VARIANTE SOSTANZIALE PER AUMENTO VOLUMI E CAMBIO DI TITOLARITÀ

Derivazione da: acque sotterranee
Opere di presa: pozzo
Ubicazione pozzo: Comune di Bellaria - Igea Marina(RN)
Foglio 14 Mappale 302
Profondità: m 33,40
Diametro: mm 300
Portata max richiesta: 5 l/sec
Volume di prelievo in domanda 2.523,5 mc/annui
Uso: irrigazione agricola

Termine per la conclusione del procedimento: 150 giorni dalla presentazione della domanda. Responsabile del procedimento: Il Titolare dell'Incarico di Funzione Polo Specialistico Demanio Idrico Acque Sotterranee. Le osservazioni e/o le opposizioni al rilascio della concessione devono pervenire, in forma scritta, in forma scritta, ad ARPAE - SAC di Rimini - entro 15 giorni dalla data di pubblicazione dell'avviso sul Burett.

Le domande concorrenti alla citata concessione devono pervenire, in forma scritta, ad ARPAE - SAC di Rimini - entro 30 giorni dalla data di pubblicazione dell'avviso sul Burett. Presso ARPAE - SAC di Rimini con sede in via Settembrini 2 - Rimini – Polo Specialistico Demanio Idrico Acque Sotterranee - è depositata copia della domanda e degli elaborati progettuali, per chi volesse prenderne visione, previo appuntamento, al numero 3314009378 o mail (fbosco@arpae.it).

Titolare dell'Incarico di Funzione Polo Specialistico Demanio Idrico Acque Sotterranee Dott. Mauro Ceroni

IL RESPONSABILE DEL PROCEDIMENTO

Mauro Ceroni

ARPAE EMILIA-ROMAGNA

COMUNICATO DELLA RESPONSABILE SERVIZIO GESTIONE DEMANIO IDRICO - ARPAE EMILIA ROMAGNA

Pubblicazione ai sensi della L.R. 14 aprile 2004 n. 7 di aree demaniali di pertinenza all'argine di difesa a mare 'Strada Panoramica Acciaioli' in comune di Comacchio (FE) loc Lido di Pomposa per cui è stata presentata istanza di concessione ad uso prioritario

Si rende noto che presso gli Uffici dell'Agenzia regionale per la prevenzione, l'ambiente e l'energia (ARPAE) - DT - Servizio Gestione Demanio Idrico, Largo Caduti del Lavoro, 6 - 40122 Bologna, in qualità di ente competente in base all'articolo 16 L.R. 13/2015, è depositata la domanda di concessione nel seguito indicata a disposizione di chi volesse prenderne visione, nelle giornate dal lunedì al venerdì dalle ore 9,00 alle ore 12,00.

Richiedente: Lepida S.c.p.A.

Data presentazione istanza: 26/11/2024

Ubicazione e identificazione catastale: argine di difesa a mare 'Strada Panoramica Acciaioli' in Comune di Comacchio (FE) loc Lido di Pomposa Fg 40 sez A mapp.li 234-237-242-243-57-593-56-312-318-319-742-1912-355-360

Uso richiesto: parallelismo con cavi di fibra ottica

Codice procedimento: DG24T0153

Entro il termine di 30 giorni dalla data di pubblicazione del presente avviso possono essere presentate al medesimo indirizzo o alla PEC dirgen@cert.arpa.emr.it opposizioni, osservazioni e domande concorrenti in forma scritta, ai sensi e per gli effetti dell'art. 16 della L.R. 7/2004.

La durata del procedimento è di 150 gg dalla data di scadenza del termine di 30 giorni di cui sopra.

Responsabile del procedimento: Dott.ssa Donatella Eleonora Bandoli.

LA DIRIGENTE

Donatella Eleonora Bandoli

ARPAE EMILIA-ROMAGNA

COMUNICATO DELLA RESPONSABILE SERVIZIO GESTIONE DEMANIO IDRICO - ARPAE EMILIA ROMAGNA

Pubblicazione ai sensi della L.R. 14 aprile 2004 n. 7 di aree demaniali di pertinenza del corso d'acqua fiume Conca in comune di San Clemente (RN) per cui è stata presentata istanza di concessione ad uso prioritario

Si rende noto che presso gli Uffici dell'Agenzia regionale per la prevenzione, l'ambiente e l'energia (ARPAE) - DT - Servizio Gestione Demanio Idrico, Largo Caduti del Lavoro, 6 - 40122 Bologna, in qualità di ente competente in base all'articolo 16 L.R. 13/2015, è depositata la domanda di concessione nel seguito indicata a disposizione di chi volesse prenderne visione, nelle giornate dal lunedì al venerdì dalle ore 9,00 alle ore 12,00.

Richiedente: e-distribuzione S.p.A.

Data presentazione istanza: 25/11/2024

Corso d'acqua di riferimento: Fiume Conca

Ubicazione e identificazione catastale: Comune San Clemente (RN), foglio 22 fronte mappale 39 .

Uso richiesto: attraversamento in subalveo con elettrodotto a 15 kV (M.T.)

Codice procedimento: DG24T0136

Entro il termine di 30 giorni dalla data di pubblicazione del presente avviso possono essere presentate al medesimo indirizzo o alla PEC dirgen@cert.arpa.emr.it opposizioni, osservazioni e domande concorrenti in forma scritta, ai sensi e per gli effetti dell'art. 16 della L.R. 7/2004.

La durata del procedimento è di 150 gg dalla data di scadenza del termine di 30 giorni di cui sopra.

Responsabile del procedimento: Dott.ssa Donatella Eleonora Bandoli.

LA DIRIGENTE

Donatella Eleonora Bandoli

ARPAE EMILIA-ROMAGNA

COMUNICATO DELLA RESPONSABILE SERVIZIO GESTIONE DEMANIO IDRICO - ARPAE EMILIA ROMAGNA

Pubblicazione ai sensi della L.R. 14 aprile 2004 n. 7 di aree demaniali di pertinenza di vari corsi d'acqua in comune di Comacchio (FE) per cui è stata presentata istanza di concessione ad uso prioritario

Si rende noto che presso gli Uffici dell'Agenzia regionale per la prevenzione, l'ambiente e l'energia (ARPAE) - DT - Servizio Gestione Demanio Idrico, Largo Caduti del Lavoro, 6 - 40122 Bologna, in qualità di ente competente in base all'articolo 16 L.R. 13/2015, è depositata la domanda di concessione nel seguito indicata a disposizione di chi volesse prenderne visione, nelle giornate dal lunedì al venerdì dalle ore 9,00 alle ore 12,00.

Richiedente: Open Fiber S.p.A..

Data presentazione istanza: 04/11/2024

Corsi d'acqua di riferimento e identificazione catastale:

1 Canale Logonovo, Fg. 78 fronte mapp.li 1090-2313-2278-1091-2315, attravers. int. in manto stradale;

2 Scolo Sant'Isidoro, Fg. 45 fronte mapp.li 200-517, attravers. int. in manto stradale;

3 Canal da Mare, Fg. 41 fronte mapp.li 61-414, attravers. int. in manto stradale;

4 Canale senza nome, Fg. 29 fronte mapp.li 41-2345, attravers. con scavo in trincea tradiz;

5 Canale senza nome, Fg. 29 fronte mapp.li 2339-41, attravers. con scavo in trincea tradiz;

6 Canale senza nome, Fg. 29 fronte mapp.li 2353-41, attravers. con scavo in trincea tradiz;

7 Canale senza nome, Fg. 29 fronte mapp.li 2355-41, attravers. con scavo in trincea tradiz;

8 Canale senza nome, Fg. 29 fronte mapp.li 2244-41, attravers. con scavo in trincea tradiz;

9 Canale senza nome, Fg. 29 fronte mapp.li 572-41, attravers. con scavo no-dig;

10 Canale senza nome, Fg. 29 fronte mapp.li 3905-883-884, attravers. con scavo no-dig;

11 Canale Lago delle Nazioni, Fg. 12 fronte mapp. 1548, attravers. staff a ponte e scavo in trincea sterrato;

12 Canale Lago delle Nazioni e Via Acciaioli, Fg. 12 fronte mapp.li 1194-1069 - Fg. 11 parte mapp. 30-28, attravers. aereo

Uso richiesto: attraversamenti con cavi di fibra ottica

Codice procedimento: DG24T0159

Entro il termine di 30 giorni dalla data di pubblicazione del presente avviso possono essere presentate al medesimo indirizzo o alla PEC dirgen@cert.arpa.emr.it opposizioni, osservazioni e domande concorrenti in forma scritta, ai sensi e per gli effetti dell'art. 16 della L.R. 7/2004.

La durata del procedimento è di 150 gg dalla data di scadenza del termine di 30 giorni di cui sopra.

Responsabile del procedimento: Dott.ssa Donatella Eleonora Bandoli.

LA DIRIGENTE
Donatella Eleonora Bandoli

ARPAE EMILIA-ROMAGNA

COMUNICATO DELLA RESPONSABILE SERVIZIO GESTIONE DEMANIO IDRICO - ARPAE EMILIA ROMAGNA

Pubblicazione ai sensi della L.R. 14 aprile 2004 n. 7 di aree demaniali di pertinenza del corso d'acqua Rio Freddo in comune di Castelvetro di Modena (MO) per cui è stata presentata istanza di concessione ad uso prioritario

Si rende noto che presso gli Uffici dell'Agenzia regionale per la prevenzione, l'ambiente e l'energia (ARPAE) - DT - Servizio Gestione Demanio Idrico, Largo Caduti del Lavoro n. 6 - 40122 Bologna, in qualità di ente competente in base all'articolo 16 L.R. 13/2015, è depositata la domanda di concessione nel seguito indicata a disposizione di chi volesse prenderne visione, nelle giornate dal lunedì al venerdì dalle ore 9.00 alle ore 12.00.

Richiedente: e-distribuzione S.p.A.. Data presentazione istanza: 19/11/2024

Corso d'acqua di riferimento: Rio Freddo - Ubicazione e identificazione catastale: Comune di Castelvetro di Modena (MO), catastalmente identificati con il foglio 10 fronte mapp.li 54-94-104-109-277

Uso richiesto: attraversamenti e parallelismi con linea elettrica a 15 kV (M.T.) Codice procedimento: DG24T0171

Entro il termine di 30 giorni dalla data di pubblicazione del presente avviso possono essere presentate al medesimo indirizzo o alla PEC dirgen@cert.arpa.emr.it opposizioni, osservazioni e domande concorrenti in forma scritta, ai sensi e per gli effetti dell'art. 16 della L.R. 7/2004.

La durata del procedimento è di 150 gg dalla data di scadenza del termine di 30 giorni di cui sopra. Responsabile del procedimento: Dott.ssa Donatella Eleonora Bandoli.

LA DIRIGENTE
Donatella Eleonora Bandoli

ARPAE-SAC AREA METROPOLITANA

COMUNICATO DEL RESPONSABILE DI PROCEDIMENTO DELL'UNITÀ DEMANIO IDRICO DI ARPAE AREA AUTORIZZAZIONI E CONCESSIONI METROPOLITANA DI BOLOGNA

Pubblicazione istanza di concessione per occupazione e/o mantenimento di aree appartenenti al Demanio Idrico, Torrente Savena in Comune di Monzuno (BO) - Procedimento BO24T0129

Si rende noto che, ai sensi degli articoli 16 e 22 della L.R. 7/2004, è stata presentata la seguente istanza di concessione di occupazione area demaniale:

Procedimento n. BO24T0129

Tipo di procedimento: concessione per attraversamento

Data Prot. Domanda: 06/09/2024

Richiedente: Maurizio PASQUI

Comune risorse richieste: Monzuno (BO)

Coordinate catastali risorse richieste: Foglio 60 antistante i Mappali 29 e 30

Uso richiesto: manufatto per scarico acque

Corso d'acqua: Torrente Savena

Responsabile procedimento: Ubaldo Cibirin

Entro 30 giorni dalla presente pubblicazione possono essere presentate istanze concorrenti, opposizioni e/o osservazioni all'Area Autorizzazioni e Concessioni – AAC Metropolitana, Unità Demanio Idrico, Via S. Felice 25, Bologna, PEC: aobo@cert.arpa.emr.it (ai sensi dell'art. 16 della L.R. 7/2004).

Per prendere visione dell'istanza e dei documenti allegati si può fare richiesta alla Segreteria Tel. 051 528 1586, mail: demaniobologna@arpae.it

IL RESPONSABILE DEL PROCEDIMENTO

Ubaldo Cibin

ARPAE-SAC AREA METROPOLITANA

COMUNICATO DEL RESPONSABILE DI PROCEDIMENTO DELL'UNITÀ DEMANIO IDRICO DI ARPAE
AREA AUTORIZZAZIONI E CONCESSIONI METROPOLITANA DI BOLOGNA

Pubblicazione istanza di concessione per occupazione e/o mantenimento di aree appartenenti al Demanio Idrico, Torrente Gaiana, in comune di Castel San Pietro Terme (BO). Procedimento BO24T0139

Si rende noto che, ai sensi degli articoli 16 e 22 della L.R. 7/2004, è stata presentata la seguente istanza di concessione di occupazione area demaniale:

Procedimento n. BO24T0139 - Tipo di procedimento: concessione di occupazione di area demaniale - Data Prot. Domanda: 24/09/2024

Richiedente: IG Operation e Maintenance SpA

Comune risorse richieste: Castel San Pietro Terme (BO)

Coordinate catastali risorse richieste: Foglio 10 – antistante mappale 28;

Uso richiesto: Opere di cantierizzazione - Corso d'acqua: Torrente Gaiana

Responsabile procedimento: Ubaldo Cibin

Entro 30 giorni dalla presente pubblicazione possono essere presentate istanze concorrenti, opposizioni e/o osservazioni all'Area Autorizzazioni e Concessioni – AAC Metropolitana, Unità Demanio Idrico, Via San Felice n.25, Bologna, PEC: aobo@cert.arpa.emr.it (ai sensi dell'art. 16 della L.R. 7/2004). Per prendere visione dell'istanza e dei documenti allegati si può fare richiesta alla Segreteria tel. 051 528 1586, mail: demaniobologna@arpae.it

IL RESPONSABILE DEL PROCEDIMENTO

Ubaldo Cibin

ARPAE-SAC AREA METROPOLITANA

COMUNICATO DEL RESPONSABILE DI PROCEDIMENTO DELL'UNITÀ DEMANIO IDRICO DI ARPAE
AREA AUTORIZZAZIONI E CONCESSIONI METROPOLITANA DI BOLOGNA

Pubblicazione - integrazione a istanza di concessione per occupazione di aree appartenenti al Demanio Idrico, corso d'acqua Torrente Sillaro e Rii Vari nei comuni di Castel San Pietro Terme e Casalfiumanese (Bo) - Procedimento n. BO23T0070

Si rende noto che, ai sensi degli articoli 16 e 22 della L.R. 7/2004, è stata presentata la seguente integrazione a istanza di concessione di occupazione area demaniale:

Procedimento n. BO23T0070 - Tipo di procedimento: concessione per per pertinenza idraulica

Data Prot. Domanda: 19/06/2023 - Richiedente: Azienda Faunistico Venatoria "Maletto S."

Comune risorse richieste: Casalfiumanese

Coordinate catastali risorse richieste: Casalfiumanese: Foglio 21 mappali vari e antistanti; Foglio 25 mappali vari e antistanti; Foglio 27 mappali vari; Foglio 38 mappali vari; Foglio 17 antistante mappali vari; Foglio 22 antistante mappali vari

Uso richiesto: fini venatori

Corsi d'acqua: Rio Cà Fornace, Fosso di Malatesta, Rio di Monte Merlo, Rio della Croce e rii senza nome

Responsabile procedimento: Ubaldo Cibin

Entro 30 giorni dalla presente pubblicazione possono essere presentate istanze concorrenti, opposizioni e/o osservazioni all'Area Autorizzazioni e Concessioni – AAC Metropolitana, Unità Demanio Idrico, Via S. Felice 25, Bologna, PEC: aobo@cert.arpa.emr.it (ai sensi dell'art. 16 della L.R. 7/2004). Per prendere visione dell'istanza e dei documenti allegati si può fare richiesta alla Segreteria tel. 051 528 1586, mail: demaniobologna@arpae.it

IL RESPONSABILE DEL PROCEDIMENTO

Ubaldo Cibin

ARPAE-SAC AREA METROPOLITANA

COMUNICATO DEL RESPONSABILE DI PROCEDIMENTO DELL'UNITÀ DEMANIO IDRICO DI ARPAE
AREA AUTORIZZAZIONI E CONCESSIONI METROPOLITANA DI BOLOGNA**Pubblicazione istanza di concessione per occupazione e/o mantenimento di aree appartenenti al Demanio Idrico,
Torrente Ghiaia di Monteorsello, in Comune di Valsamoggia (BO), Procedimento BO09T0133/24RN**

Si rende noto che, ai sensi degli articoli 16 e 22 della L.R. 7/2004, è stata presentata la seguente istanza di concessione di occupazione area demaniale:

Procedimento n. BO09T0133/24RN

Tipo di procedimento: Rinnovo di Concessione di occupazione area demaniale

Data Prot. Domanda: 20/11/2024

Richiedente: Comune di Valsamoggia

Comune risorse richieste: Valsamoggia (BO)

Coordinate catastali risorse richieste:

- Foglio 22 – antistante mappali 65 e 150;

Usi richiesti: Tubazione fognaria

Corso d'acqua: Torrente Ghiaia di Monteorsello

Responsabile procedimento: Ubaldo Cibin

Entro 30 giorni dalla presente pubblicazione possono essere presentate istanze concorrenti, opposizioni e/o osservazioni all'Area Autorizzazioni e Concessioni – AAC Metropolitana, Unità Demanio Idrico, Via S. Felice 25, Bologna, PEC: aobo@cert.arpa.emr.it (ai sensi dell'art. 16 della L.R. 7/2004).

Per prendere visione dell'istanza e dei documenti allegati si può fare richiesta alla Segreteria Tel. 051 528 1586, mail: demaniobologna@arpae.it

IL RESPONSABILE DEL PROCEDIMENTO

Ubaldo Cibin

ARPAE-SAC FERRARA

COMUNICATO DEL RESPONSABILE SAC FERRARA – UNITÀ POLO SPECIALISTICO DEMANIO IDRICO
SUOLI – ARPAE EMILIA-ROMAGNA**FE12T0001 - Pubblicazione ai sensi della L.R. 14 aprile 2004 n. 7 di aree demaniali relative alla pertinenza del
corso d'acqua Po di Volano Risvolta di Fossalta per cui è stata presentata istanza di rinnovo**

Si rende noto che, ai sensi dell'articolo 16 della L.R. 7/2004, presso gli Uffici dell'Agenzia regionale per la prevenzione, l'ambiente e l'energia (ARPAE) Servizio Autorizzazioni e Concessioni (SAC), sede di Ferrara, Via Bologna n. 534 - 44124 Ferrara, in qualità di ente competente in base alla L.R. 13/2015, è depositata la domanda di rinnovo di concessione nel seguito indicata, a disposizione di chi volesse prenderne visione.

Ai sensi dell'art. 18 L.R. 7/2004 al concessionario che abbia presentato domanda di rinnovo è riconosciuto il diritto di insistenza a meno che sussistano ostative ragioni di tutela idraulica, ambientale o altre ragioni di pubblico interesse, ovvero siano pervenute richieste che soddisfino i criteri di priorità di cui all'art. 15 L.R. 7/2004.

Codice Procedimento: FE12T0001 - Corso d'acqua di riferimento: Fiume Po di Volano Risvolta di Fossalta
- Ubicazione e Identificazione catastale: Comune di Copparo – Foglio 113 parte mappale 14 (demanio idrico)

Uso richiesto: rampa carrabile

Entro il termine di 30 giorni dalla data di pubblicazione del presente avviso possono essere presentate al medesimo indirizzo o alla PEC aoofo@cert.arpa.emr.it opposizioni, osservazioni e domande concorrenti in forma scritta, ai sensi e per gli effetti dell'art. 16 della L.R. 7/2004.

La durata del procedimento è di 150 gg dalla data di scadenza del termine di 30 giorni di cui sopra. Responsabile del procedimento: Ing. Marco Bianchini.

IL RESPONSABILE DEL SERVIZIO

Marco Roverati

ARPAE-SAC FORLÌ-CESENA

COMUNICATO DELLA TITOLARE DELL'INCARICO DI FUNZIONE POLO SPECIALISTICO DEMANIO IDRICO SUOLI – AREA EST

Pubblicazione ai sensi della L.R. 14 aprile 2004 n. 7 di area demaniale di pertinenza del corso d'acqua Torrente Pisciatello in comune di Cesena (FC) per cui è stata presentata istanza di rinnovo - Codice Pratica FCPPT1938

Si rende noto che presso gli Uffici dell'Agenzia regionale per la prevenzione, l'ambiente e l'energia (Arpae) – SAC Forlì-Cesena – Piazza Morgagni n. 9 – Forlì (FC) in qualità di ente competente in base all'articolo 16 L.R. 13/2015, è depositata la domanda di rinnovo di concessione nel seguito indicata, a disposizione di chi volesse prenderne visione, nelle giornate di lunedì, mercoledì e venerdì dalle ore 9.00 alle ore 12.00, previo appuntamento.

Ai sensi dell'art. 18 L.R. 7/2004 al concessionario che abbia presentato domanda di rinnovo è riconosciuto il diritto di insistenza a meno che sussistano ostative ragioni di tutela idraulica, ambientale o altre ragioni di pubblico interesse, ovvero siano pervenute richieste che soddisfino i criteri di priorità di cui all'art. 15 L.R. 7/2004.

Procedimento codice: FCPPT1938 - Corso d'acqua: TORRENTE PISCIADELLO

Ubicazione e identificazione catastale: Comune Cesena (FC) Foglio 101 Fronte Mappali 40-41-1609

Usi richiesti: corte (mq. 87,91), porzioni di fabbricati (mq. 19,35) e terreno agricolo (mq. 475)

Entro il termine di 30 giorni dalla data di pubblicazione del presente avviso possono essere presentate al medesimo indirizzo o alla PEC aofc@cert.arpae.emr.it opposizioni, osservazioni e domande concorrenti in forma scritta, ai sensi e per gli effetti dell'art. 16 della L.R. 7/2004.

La durata del procedimento è di 150 giorni dalla data di scadenza del termine di 30 giorni di cui sopra. Responsabile del procedimento: Dr.ssa Anna Maria Casadei.

LA RESPONSABILE DEL SERVIZIO

Tamara Mordenti

ARPAE-SAC FORLÌ-CESENA

COMUNICATO DELLA TITOLARE DELL'INCARICO DI FUNZIONE POLO SPECIALISTICO DEMANIO IDRICO SUOLI – AREA EST

Pubblicazione ai sensi della L.R. 14 aprile 2004 n. 7 di area demaniale disponibile di pertinenza del corso d'acqua Fiume Rabbi in comune di Premilcuore (FC), Località Ponte Fantella - Codice Pratica FC24T0064

Si rende noto che presso gli Uffici dell'Agenzia regionale per la prevenzione, l'ambiente e l'energia (Arpae) – SAC Forlì – Cesena – Piazza Morgagni n. 9 – Forlì (FC) - PEC aofc@cert.arpae.emr.it in qualità di ente competente in base all'articolo 16, L. R. 13/2015, entro il termine di 30 giorni dalla data di pubblicazione del presente avviso è possibile presentare domanda di concessione dell'area disponibile del demanio idrico indicata nel seguito:

area demaniale di pertinenza del corso d'acqua Fiume Rabbi, identificata al Foglio 5 fronte mapp. 40 - 42 - 48 Località Ponte Fantella, Comune di Premilcuore (FC). Estensione mq. 2.285. Uso consentito: coltivazioni agricole a campagna con prato stabile. Durata della concessione: anni 6.

La modulistica per la presentazione della domanda è scaricabile dal sito di Arpae al seguente link:

<https://www.arpae.it/it/autorizzazioni-e-concessioni/concessioni-demaniali/occupazione-di-aree-e-terreni/occupazione-aree-e-terreni>

La domanda, corredata da una marca da bollo da € 16,00 se presentata in digitale oppure una marca da bollo da € 16,00 ogni 100 righe compilate se presentata in cartaceo, dovrà essere sottoscritta in forma leggibile dall'interessato e dovrà essere corredata da:

- fotocopia del documento di identità del sottoscrittore in corso di validità;
- fotocopia dell'attestato di versamento delle spese di istruttoria pari ad € 75,00.

Le istruzioni per il pagamento di suddette spese sono consultabili sul sito di Arpae al seguente link:

<https://www.arpae.it/it/arpae/amministrazione-trasparente/pagamenti-dellamministrazione/concessioni-e-demanio-idrico-modalita-di-pagamento>

Dal quindicesimo al trentesimo giorno dopo la scadenza del termine per la presentazione delle domande presso gli uffici dell'Agenzia regionale per la prevenzione, l'ambiente e l'energia (Arpae) – SAC Forlì – Cesena - è depositato un elenco delle domande pervenute con indicazione del bene e dell'uso richiesto, per permettere la presentazione di osservazioni ai titolari di interessi qualificati, previo appuntamento telefonico, al numero 0543 451.411 il lunedì – mercoledì – venerdì dalle 10.00 alle 12.00.

Qualora non pervenga una domanda ad uso prioritario (art.15 L.R. 7/2004), l'assegnazione dell'area demaniale avviene previo esperimento di procedura concorsuale o a seguito di ponderazione degli interessi concorrenti nel caso di domande strumentali al godimento del diritto di proprietà o di altro diritto reale.

La durata del procedimento è di 150 giorni dalla scadenza del termine assegnato per la presentazione delle domande di cui sopra (art.16 L.R. 7/2004).

Responsabile del Procedimento: Dott.ssa Anna Maria Casadei.

LA RESPONSABILE DEL SERVIZIO
Tamara Mordenti

ARPAE-SAC FORLÌ-CESENA

COMUNICATO DELLA TITOLARE DELL'INCARICO DI FUNZIONE POLO SPECIALISTICO DEMANIO
IDRICO SUOLI – AREA EST

Pubblicazione ai sensi della L.R. 14 aprile 2004 n. 7 di area demaniale di pertinenza del corso d'acqua Fiume Rabbi in Comune di Forlì (FC) per cui è stata presentata istanza di rinnovo con cambio titolarità - Codice Pratica FCPPT0212

Si rende noto che presso gli Uffici dell'Agenzia regionale per la prevenzione, l'ambiente e l'energia (Arpae) – SAC Forlì – Cesena – Piazza Morgagni n. 9 – Forlì in qualità di ente competente in base all'articolo 16 L.R. 13/2015, è depositata la domanda di rinnovo di concessione nel seguito indicata, a disposizione di chi volesse prenderne visione, nelle giornate di lunedì, mercoledì e venerdì dalle ore 9,00 alle ore 12,00, previo appuntamento.

Ai sensi dell'art. 18 L.R. 7/2004 al concessionario che abbia presentato domanda di rinnovo è riconosciuto il diritto di insistenza a meno che sussistano ostative ragioni di tutela idraulica, ambientale o altre ragioni di pubblico interesse, ovvero siano pervenute richieste che soddisfino i criteri di priorità di cui all'art. 15 L.R. 7/2004.

Codice Procedimento: FCPPT0212

Corso d'acqua di riferimento: Forlì (FC)

Ubicazione e Identificazione catastale: Comune Forlì (FC), foglio 266 fronte mappale 120 e foglio 265 fronte mappale 124

Uso richiesto: attraversamento con ponte in c.a.

Entro il termine di 30 giorni dalla data di pubblicazione del presente avviso possono essere presentate al medesimo indirizzo o alla PEC aoofc@cert.arpa.emr.it opposizioni, osservazioni e domande concorrenti in forma scritta, ai sensi e per gli effetti dell'art. 16 della L.R. 7/2004.

La durata del procedimento è di 150 giorni dalla data di scadenza del termine di 30 giorni di cui sopra.

Responsabile del procedimento: Dr.ssa Anna Maria Casadei.

LA TITOLARE DELL'INCARICO DI FUNZIONE
Anna Maria Casadei

ARPAE-SAC FORLÌ-CESENA

COMUNICATO DELLA TITOLARE DELL'INCARICO DI FUNZIONE POLO SPECIALISTICO DEMANIO
IDRICO SUOLI – AREA EST

Pubblicazione ai sensi della L.R. 14 aprile 2004 n. 7 di area demaniale di pertinenza del corso d'acqua Fiume Bidente in Comune di Civitella di Romagna (FC) per cui è stata presentata istanza di rinnovo - Codice Pratica FC19T0021

Si rende noto che presso gli Uffici dell'Agenzia regionale per la prevenzione, l'ambiente e l'energia (Arpae) – SAC Forlì – Cesena – Piazza Morgagni n. 9 – Forlì (FC) in qualità di ente competente in base all'articolo 16 L.R. 13/2015, è depositata la domanda di rinnovo di concessione nel seguito indicata, a disposizione di chi volesse prenderne visione, nelle giornate di lunedì, mercoledì e venerdì dalle ore 9,00 alle ore 12,00, previo appuntamento.

Ai sensi dell'art. 18 L.R. 7/2004 al concessionario che abbia presentato domanda di rinnovo è riconosciuto il diritto di insistenza a meno che sussistano ostative ragioni di tutela idraulica, ambientale o altre ragioni di pubblico interesse, ovvero siano pervenute richieste che soddisfino i criteri di priorità di cui all'art. 15 L.R. 7/2004.

Codice Procedimento: FC19T0021

Corso d'acqua di riferimento: Fiume Bidente

Ubicazione e Identificazione catastale: Comune Civitella di Romagna (FC) Loc. Fiumicino – Foglio 59 fronte mapp. 32 – 33 – 29 - 95

Uso richiesto: pista demaniale di accesso alla proprietà privata (km 0,8)

Entro il termine di 30 giorni dalla data di pubblicazione del presente avviso possono essere presentate al medesimo indirizzo o alla PEC aoofc@cert.arpa.emr.it opposizioni, osservazioni e domande concorrenti in forma scritta, ai sensi e per gli effetti dell'art. 16 della L.R. 7/2004.

La durata del procedimento è di 150 giorni dalla data di scadenza del termine di 30 giorni di cui sopra.

Responsabile del procedimento: Dr.ssa Anna Maria Casadei

LA RESPONSABILE DEL SERVIZIO AUTORIZZAZIONI E CONCESSIONI DI FORLÌ-CESENA - AREA EST
Tamara Mordenti

ARPAE-SAC FORLÌ-CESENA

COMUNICATO DELLA TITOLARE DELL'INCARICO DI FUNZIONE POLO SPECIALISTICO DEMANIO IDRICO SUOLI – AREA EST

Pubblicazione ai sensi della L.R. 14 aprile 2004 n. 7 di area demaniale di pertinenza del corso d'acqua Torrente Pisciatello in comune di Cesena (FC) per cui è stata presentata istanza di rinnovo - Codice Pratica FC06T0021

Si rende noto che presso gli Uffici dell'Agenzia regionale per la prevenzione, l'ambiente e l'energia (Arpae) – SAC Forlì – Cesena – Piazza Morgagni n. 9 – Forlì (FC) in qualità di ente competente in base all'articolo 16 L.R. 13/2015, è depositata la domanda di rinnovo di concessione nel seguito indicata, a disposizione di chi volesse prenderne visione, nelle giornate di lunedì, mercoledì e venerdì dalle ore 9,00 alle ore 12,00, previo appuntamento.

Ai sensi dell'art. 18 L.R. 7/2004 al concessionario che abbia presentato domanda di rinnovo è riconosciuto il diritto di insistenza a meno che sussistano ostative ragioni di tutela idraulica, ambientale o altre ragioni di pubblico interesse, ovvero siano pervenute richieste che soddisfino i criteri di priorità di cui all'art. 15 L.R. 7/2004.

Procedimento codice: FC06T0021

Corso d'acqua: TORRENTE PISCIADELLO

Ubicazione e identificazione catastale: Comune Cesena (FC) Foglio 115 Fronte Mappali 75-160

Uso richiesto: scarico di acque meteoriche, con tubo del diametro di mm. 160

Entro il termine di 30 giorni dalla data di pubblicazione del presente avviso possono essere presentate al medesimo indirizzo o alla PEC aoofc@cert.arpa.emr.it opposizioni, osservazioni e domande concorrenti in forma scritta, ai sensi e per gli effetti dell'art. 16 della L.R. 7/2004.

La durata del procedimento è di 150 giorni dalla data di scadenza del termine di 30 giorni di cui sopra.

Responsabile del procedimento: Dr.ssa Anna Maria Casadei

LA RESPONSABILE DEL SERVIZIO AUTORIZZAZIONI E CONCESSIONI DI FORLÌ-CESENA - AREA EST
Tamara Mordenti

ARPAE-SAC FORLÌ-CESENA

COMUNICATO DELLA TITOLARE DELL'INCARICO DI FUNZIONE POLO SPECIALISTICO DEMANIO IDRICO SUOLI – AREA EST

Pubblicazione ai sensi della L.R. 14 aprile 2004 n. 7 di area demaniale di pertinenza del corso d'acqua Torrente Pisciatello in comune di Cesena (FC) per cui è stata presentata istanza di rinnovo - Codice Pratica FCPPT1898

Si rende noto che presso gli Uffici dell'Agenzia regionale per la prevenzione, l'ambiente e l'energia (Arpae) – SAC Forlì – Cesena – Piazza Morgagni n. 9 – Forlì (FC) in qualità di ente competente in base all'articolo 16 L.R. 13/2015, è depositata la domanda di rinnovo di concessione nel seguito indicata, a disposizione di chi volesse prenderne visione, nelle giornate di lunedì, mercoledì e venerdì dalle ore 9,00 alle ore 12,00, previo appuntamento.

Ai sensi dell'art. 18 L.R. 7/2004 al concessionario che abbia presentato domanda di rinnovo è riconosciuto il diritto di insistenza a meno che sussistano ostative ragioni di tutela idraulica, ambientale o altre ragioni di pubblico interesse, ovvero siano pervenute richieste che soddisfino i criteri di priorità di cui all'art. 15 L.R. 7/2004.

Procedimento codice: FCPPT1898

Corso d'acqua: TORRENTE PISCIADELLO

Ubicazione e identificazione catastale: Comune Cesena (FC) Foglio 102 Fronte Mappale 192

Uso richiesto: ad uso area di corte dell'abitazione (mq. 20,83) e scarico di acque meteoriche con diametro di mm 100

Entro il termine di 30 giorni dalla data di pubblicazione del presente avviso possono essere presentate al medesimo indirizzo o alla PEC aoofc@cert.arpa.emr.it opposizioni, osservazioni e domande concorrenti in forma scritta, ai sensi e per gli effetti dell'art. 16 della L.R. 7/2004.

La durata del procedimento è di 150 giorni dalla data di scadenza del termine di 30 giorni di cui sopra.

Responsabile del procedimento: Dr.ssa Anna Maria Casadei

LA RESPONSABILE DEL SERVIZIO AUTORIZZAZIONI E CONCESSIONI DI FORLÌ-CESENA - AREA EST
Tamara Mordenti

ARPAE-SAC FORLÌ-CESENA

COMUNICATO DELLA TITOLARE DELL'INCARICO DI FUNZIONE POLO SPECIALISTICO DEMANIO IDRICO SUOLI – AREA EST

Pubblicazione ai sensi della L.R. 14 aprile 2004 n. 7 di area demaniale di pertinenza del corso d'acqua torrente Pisciatello, in comune di Cesena (FC) per cui è stata presentata istanza di rinnovo - Codice Pratica FCPPT1010

Si rende noto che presso gli Uffici dell'Agenzia regionale per la prevenzione, l'ambiente e l'energia (Arpae) – SAC Forlì – Cesena – Piazza Morgagni n. 9 – Forlì (FC) in qualità di ente competente in base all'articolo 16 L.R. 13/2015, è depositata la domanda di rinnovo di concessione nel seguito indicata, a disposizione di chi volesse prenderne visione, nelle giornate di lunedì, mercoledì e venerdì dalle ore 9,00 alle ore 12,00, previo appuntamento.

Ai sensi dell'art. 18 L.R. 7/2004 al concessionario che abbia presentato domanda di rinnovo è riconosciuto il diritto di insistenza a meno che sussistano ostative ragioni di tutela idraulica, ambientale o altre ragioni di pubblico interesse, ovvero siano pervenute richieste che soddisfino i criteri di priorità di cui all'art. 15 L.R. 7/2004.

Codice Procedimento: FCPPT1010

Corso d'acqua di riferimento: Torrente Pisciatello

Ubicazione e Identificazione catastale: Comune Cesena (FC) Loc. Calisese – Foglio 215 Fronte Mapp. 160 – 161

Uso richiesto: scarico acque miste

Entro il termine di 30 giorni dalla data di pubblicazione del presente avviso possono essere presentate al medesimo indirizzo o alla PEC aoofc@cert.arpa.emr.it opposizioni, osservazioni e domande concorrenti in forma scritta, ai sensi e per gli effetti dell'art. 16 della L.R. 7/2004.

La durata del procedimento è di 150 giorni dalla data di scadenza del termine di 30 giorni di cui sopra.

Responsabile del procedimento: Dr.ssa Anna Maria Casadei.

LA TITOLARE DELL'INCARICO DI FUNZIONE
Anna Maria Casadei

ARPAE-SAC FORLÌ-CESENA

COMUNICATO DELLA TITOLARE DELL'INCARICO DI FUNZIONE POLO SPECIALISTICO DEMANIO IDRICO SUOLI – AREA EST

Pubblicazione ai sensi della L.R. 14 aprile 2004 n. 7 di area demaniale di pertinenza del corso d'acqua Torrente Pisciatello in comune di Cesena (FC) per cui è stata presentata istanza di rinnovo - Codice Pratica FCPPT1940

Si rende noto che presso gli Uffici dell'Agenzia regionale per la prevenzione, l'ambiente e l'energia (Arpae) – SAC Forlì – Cesena – Piazza Morgagni n. 9 – Forlì (FC) in qualità di ente competente in base all'articolo 16 L.R. 13/2015, è depositata la domanda di rinnovo di concessione nel seguito indicata, a disposizione di chi volesse prenderne visione, nelle giornate di lunedì, mercoledì e venerdì dalle ore 9,00 alle ore 12,00, previo appuntamento.

Ai sensi dell'art. 18 L.R. 7/2004 al concessionario che abbia presentato domanda di rinnovo è riconosciuto il diritto di insistenza a meno che sussistano ostative ragioni di tutela idraulica, ambientale o altre ragioni di pubblico interesse, ovvero siano pervenute richieste che soddisfino i criteri di priorità di cui all'art. 15 L.R. 7/2004.

Procedimento codice: FCPPT1940

Corso d'acqua: TORRENTE PISCIATELLO

Ubicazione e identificazione catastale: Comune Cesena (FC) Loc. Macerone - Foglio 102 Fronte Mappale 212

Uso richiesto: scarico acque meteoriche

Entro il termine di 30 giorni dalla data di pubblicazione del presente avviso possono essere presentate al medesimo indirizzo o alla PEC aoofc@cert.arpa.emr.it opposizioni, osservazioni e domande concorrenti in forma scritta, ai sensi e per gli effetti dell'art. 16 della L.R. 7/2004.

La durata del procedimento è di 150 giorni dalla data di scadenza del termine di 30 giorni di cui sopra.

Responsabile del procedimento: Dr.ssa Anna Maria Casadei.

LA TITOLARE DELL'INCARICO DI FUNZIONE
Anna Maria Casadei

ARPAE-SAC FORLÌ-CESENA

COMUNICATO DELLA TITOLARE DELL'INCARICO DI FUNZIONE POLO SPECIALISTICO DEMANIO
IDRICO SUOLI – AREA EST

Pubblicazione ai sensi della L.R. 14 aprile 2004 n. 7 di area demaniale di pertinenza del corso d'acqua Torrente Cesuola in comune di Cesena (FC) per cui è stata presentata istanza di rinnovo - Codice Pratica FC18T0038

Si rende noto che presso gli Uffici dell'Agenzia regionale per la prevenzione, l'ambiente e l'energia (Arpae) – SAC Forlì – Cesena – Piazza Morgagni n. 9 – Forlì (FC) in qualità di ente competente in base all'articolo 16 L.R. 13/2015, è depositata la domanda di rinnovo di concessione nel seguito indicata, a disposizione di chi volesse prenderne visione, nelle giornate di lunedì, mercoledì e venerdì dalle ore 9,00 alle ore 12,00, previo appuntamento.

Ai sensi dell'art. 18 L.R. 7/2004 al concessionario che abbia presentato domanda di rinnovo è riconosciuto il diritto di insistenza a meno che sussistano ostative ragioni di tutela idraulica, ambientale o altre ragioni di pubblico interesse, ovvero siano pervenute richieste che soddisfino i criteri di priorità di cui all'art. 15 L.R. 7/2004.

Procedimento codice: FC18T0038

Corso d'acqua: TORRENTE CESUOLA

Ubicazione e identificazione catastale: Comune Cesena (FC), Foglio 125 Fronte Mappale 278

Uso richiesto: installazione di pozzetto di cm 60x60

Entro il termine di 30 giorni dalla data di pubblicazione del presente avviso possono essere presentate al medesimo indirizzo o alla PEC aoofc@cert.arpa.emr.it opposizioni, osservazioni e domande concorrenti in forma scritta, ai sensi e per gli effetti dell'art. 16 della L.R. 7/2004.

La durata del procedimento è di 150 giorni dalla data di scadenza del termine di 30 giorni di cui sopra.

Responsabile del procedimento: Dr.ssa Anna Maria Casadei.

LA TITOLARE DELL'INCARICO DI FUNZIONE
Anna Maria Casadei

ARPAE-SAC FORLÌ-CESENA

COMUNICATO DELLA TITOLARE DELL'INCARICO DI FUNZIONE POLO SPECIALISTICO DEMANIO
IDRICO SUOLI – AREA EST

Pubblicazione ai sensi della L.R. 14 aprile 2004 n. 7 di area demaniale di pertinenza del corso d'acqua Fosso Castellina in comune di Bagno di Romagna (FC) per cui è stata presentata istanza di rinnovo - Codice Pratica FCPPT1136

Si rende noto che presso gli Uffici dell'Agenzia regionale per la prevenzione, l'ambiente e l'energia (Arpae) – SAC Forlì – Cesena – Piazza Morgagni n. 9 – Forlì (FC) in qualità di ente competente in base all'articolo 16 L.R. 13/2015, è depositata la domanda di rinnovo di concessione nel seguito indicata, a disposizione di chi volesse prenderne visione, nelle giornate di lunedì, mercoledì e venerdì dalle ore 9,00 alle ore 12,00, previo appuntamento.

Ai sensi dell'art. 18 L.R. 7/2004 al concessionario che abbia presentato domanda di rinnovo è riconosciuto il diritto di insistenza a meno che sussistano ostative ragioni di tutela idraulica, ambientale o altre ragioni di pubblico interesse, ovvero siano pervenute richieste che soddisfino i criteri di priorità di cui all'art. 15 L.R. 7/2004.

Codice Procedimento: FCPPT1136

Corso d'acqua di riferimento: Fosso Castellina

Ubicazione e Identificazione catastale: Comune Bagno di Romagna (FC), foglio 138 fronte mappali 42, 93, 480, 486

Uso richiesto: attraversamento

Entro il termine di 30 giorni dalla data di pubblicazione del presente avviso possono essere presentate al medesimo indirizzo o alla PEC aoofc@cert.arpa.emr.it opposizioni, osservazioni e domande concorrenti in forma scritta, ai sensi e per gli effetti dell'art. 16 della L.R. 7/2004.

La durata del procedimento è di 150 giorni dalla data di scadenza del termine di 30 giorni di cui sopra.

Responsabile del procedimento: Dr.ssa Anna Maria Casadei.

LA TITOLARE DELL'INCARICO DI FUNZIONE

Anna Maria Casadei

ARPAE-SAC FORLÌ-CESENA

COMUNICATO DELLA TITOLARE DELL'INCARICO DI FUNZIONE POLO SPECIALISTICO DEMANIO
IDRICO SUOLI – AREA EST

Pubblicazione ai sensi della L.R. 14 aprile 2004 n. 7 di area demaniale di pertinenza del corso d'acqua Rio Casalecchio - San Mauro in comune di Cesena (FC) per cui è stata presentata istanza di rinnovo - Codice Pratica FC12T0040

Si rende noto che presso gli Uffici dell'Agenzia regionale per la prevenzione, l'ambiente e l'energia (Arpae) – SAC Forlì – Cesena – Piazza Morgagni n. 9 – Forlì (FC) in qualità di ente competente in base all'articolo 16 L.R. 13/2015, è depositata la domanda di rinnovo di concessione nel seguito indicata, a disposizione di chi volesse prenderne visione, nelle giornate di lunedì, mercoledì e venerdì dalle ore 9,00 alle ore 12,00, previo appuntamento.

Ai sensi dell'art. 18 L.R. 7/2004 al concessionario che abbia presentato domanda di rinnovo è riconosciuto il diritto di insistenza a meno che sussistano ostative ragioni di tutela idraulica, ambientale o altre ragioni di pubblico interesse, ovvero siano pervenute richieste che soddisfino i criteri di priorità di cui all'art. 15 L.R. 7/2004.

Codice Procedimento: FC12T0040

Corso d'acqua di riferimento: Rio Casalecchio - San Mauro

Ubicazione e Identificazione catastale: Comune Cesena (FC), foglio 121 fronte mappale 37

Uso richiesto: scarico

Entro il termine di 30 giorni dalla data di pubblicazione del presente avviso possono essere presentate al medesimo indirizzo o alla PEC aoofc@cert.arpa.emr.it opposizioni, osservazioni e domande concorrenti in forma scritta, ai sensi e per gli effetti dell'art. 16 della L.R. 7/2004.

La durata del procedimento è di 150 giorni dalla data di scadenza del termine di 30 giorni di cui sopra.

Responsabile del procedimento: Dr.ssa Anna Maria Casadei.

LA TITOLARE DELL'INCARICO DI FUNZIONE

Anna Maria Casadei

ARPAE-SAC FORLÌ-CESENA

COMUNICATO DELLA TITOLARE DELL'INCARICO DI FUNZIONE POLO SPECIALISTICO DEMANIO
IDRICO SUOLI – AREA EST

Pubblicazione ai sensi della L.R. 14 aprile 2004 n. 7 di area demaniale di pertinenza del corso d'acqua Fiume Rubicone in comune di Longiano (FC) per cui è stata presentata istanza di rinnovo - Codice Pratica FC04T0058

Si rende noto che presso gli Uffici dell'Agenzia regionale per la prevenzione, l'ambiente e l'energia (Arpae) – SAC Forlì – Cesena – Piazza Morgagni n. 9 – Forlì (FC) in qualità di ente competente in base all'articolo 16 L.R. 13/2015, è depositata la domanda di rinnovo di concessione nel seguito indicata, a disposizione di chi volesse prenderne visione, nelle giornate di lunedì, mercoledì e venerdì dalle ore 9,00 alle ore 12,00, previo appuntamento.

Ai sensi dell'art. 18 L.R. 7/2004 al concessionario che abbia presentato domanda di rinnovo è riconosciuto il diritto di insistenza a meno che sussistano ostative ragioni di tutela idraulica, ambientale o altre ragioni di pubblico interesse, ovvero siano pervenute richieste che soddisfino i criteri di priorità di cui all'art. 15 L.R. 7/2004.

Codice Procedimento: FC04T0058

Corso d'acqua di riferimento: Fiume Rubicone

Ubicazione e Identificazione catastale: Comune Longiano (FC), Foglio 27 particelle 293, 295, 310

Uso richiesto: attraversamento

Entro il termine di 30 giorni dalla data di pubblicazione del presente avviso possono essere presentate al medesimo indirizzo o alla PEC aofc@cert.arpa.emr.it opposizioni, osservazioni e domande concorrenti in forma scritta, ai sensi e per gli effetti dell'art. 16 della L.R. 7/2004.

La durata del procedimento è di 150 giorni dalla data di scadenza del termine di 30 giorni di cui sopra.

Responsabile del procedimento: Dr.ssa Anna Maria Casadei.

LA TITOLARE DELL'INCARICO DI FUNZIONE
Anna Maria Casadei

ARPAE-SAC FORLÌ-CESENA

COMUNICATO DELLA TITOLARE DELL'INCARICO DI FUNZIONE POLO SPECIALISTICO DEMANIO
IDRICO SUOLI – AREA EST

Pubblicazione ai sensi della L.R. 14 aprile 2004 n. 7 di area demaniale di pertinenza del corso d'acqua Fiume Montone in comune Portico e San Benedetto (FC) per cui è stata presentata istanza di rinnovo - Codice Pratica FCPPT0919

Si rende noto che presso gli Uffici dell'Agenzia regionale per la prevenzione, l'ambiente e l'energia (Arpae) – SAC Forlì – Cesena – Piazza Morgagni n. 9 – Forlì (FC) in qualità di ente competente in base all'articolo 16 L.R. 13/2015, è depositata la domanda di rinnovo di concessione nel seguito indicata, a disposizione di chi volesse prenderne visione, nelle giornate di lunedì, mercoledì e venerdì dalle ore 9,00 alle ore 12,00, previo appuntamento.

Ai sensi dell'art. 18 L.R. 7/2004 al concessionario che abbia presentato domanda di rinnovo è riconosciuto il diritto di insistenza a meno che sussistano ostative ragioni di tutela idraulica, ambientale o altre ragioni di pubblico interesse, ovvero siano pervenute richieste che soddisfino i criteri di priorità di cui all'art. 15 L.R. 7/2004.

Procedimento codice: FCPPT0919

Corso d'acqua: FIUME MONTONE

Ubicazione e identificazione catastale: Comune Portico e San Benedetto (FC) Loc. Portico di Romagna - Foglio 11 Fronte Mappale 185

Uso richiesto: mq. 25,00 giardino privato di pertinenza della civile abitazione e mq. 25,00 ad uso orto

Entro il termine di 30 giorni dalla data di pubblicazione del presente avviso possono essere presentate al medesimo indirizzo o alla PEC aofc@cert.arpa.emr.it opposizioni, osservazioni e domande concorrenti in forma scritta, ai sensi e per gli effetti dell'art. 16 della L.R. 7/2004.

La durata del procedimento è di 150 giorni dalla data di scadenza del termine di 30 giorni di cui sopra.

Responsabile del procedimento: Dr.ssa Anna Maria Casadei.

LA TITOLARE DELL'INCARICO DI FUNZIONE
Anna Maria Casadei

ARPAE-SAC FORLÌ-CESENA

COMUNICATO DELLA TITOLARE DELL'INCARICO DI FUNZIONE POLO SPECIALISTICO DEMANIO
IDRICO SUOLI – AREA EST

Pubblicazione ai sensi della L.R. 14 aprile 2004 n. 7 di area demaniale di pertinenza del corso d'acqua Torrente Pisciatello nel comune di Cesena (FC) per cui è stata presentata istanza di rinnovo - Codice Pratica FC07T0065

Si rende noto che presso gli Uffici dell'Agenzia regionale per la prevenzione, l'ambiente e l'energia (Arpae) – SAC Forlì – Cesena – Piazza Morgagni n. 9 – Forlì (FC) in qualità di ente competente in base all'articolo 16 L.R. 13/2015, è depositata la domanda di rinnovo di concessione nel seguito indicata, a disposizione di chi volesse prenderne visione, nelle giornate di lunedì, mercoledì e venerdì dalle ore 9,00 alle ore 12,00, previo appuntamento.

Ai sensi dell'art. 18 L.R. 7/2004 al concessionario che abbia presentato domanda di rinnovo è riconosciuto il diritto di insistenza a meno che sussistano ostative ragioni di tutela idraulica, ambientale o altre ragioni di pubblico interesse, ovvero siano pervenute richieste che soddisfino i criteri di priorità di cui all'art. 15 L.R. 7/2004.

Procedimento codice: FC07T0065

Corso d'acqua: TORRENTE PISCIATELLO

Ubicazione e identificazione catastale: Comune di Cesena (FC) Loc. Macerone - Foglio 102 Fronte Mappali 246 -

Usò richiesto: 20,90 mq. di cui 13,20 di pro – servizio, mq. 7,70 ad uso cortile dell'abitazione e uno scarico di acque piovane di diametro di 150 mm.

Entro il termine di 30 giorni dalla data di pubblicazione del presente avviso possono essere presentate al medesimo indirizzo o alla PEC aoofc@cert.arpa.emr.it opposizioni, osservazioni e domande concorrenti in forma scritta, ai sensi e per gli effetti dell'art. 16 della L.R. 7/2004.

La durata del procedimento è di 150 giorni dalla data di scadenza del termine di 30 giorni di cui sopra.

Responsabile del procedimento: Dr.ssa Anna Maria Casadei.

LA TITOLARE DELL'INCARICO DI FUNZIONE

Anna Maria Casadei

ARPAE-SAC FORLÌ-CESENA

COMUNICATO DELLA TITOLARE DELL'INCARICO DI FUNZIONE POLO SPECIALISTICO DEMANIO IDRICO SUOLI – AREA EST

Pubblicazione ai sensi della L.R. 14 aprile 2004 n. 7 di area demaniale di pertinenza del corso d'acqua Fiume Savio in comune di Bagno di Romagna (FC) per cui è stata presentata istanza di rinnovo - Codice Pratica FCPPT1770

Si rende noto che presso gli Uffici dell'Agenzia regionale per la prevenzione, l'ambiente e l'energia (Arpae) – SAC Forlì – Cesena – Piazza Morgagni n. 9 – Forlì (FC) in qualità di ente competente in base all'articolo 16 L.R. 13/2015, è depositata la domanda di rinnovo di concessione nel seguito indicata, a disposizione di chi volesse prenderne visione, nelle giornate di lunedì, mercoledì e venerdì dalle ore 9,00 alle ore 12,00, previo appuntamento.

Ai sensi dell'art. 18 L.R. 7/2004 al concessionario che abbia presentato domanda di rinnovo è riconosciuto il diritto di insistenza a meno che sussistano ostative ragioni di tutela idraulica, ambientale o altre ragioni di pubblico interesse, ovvero siano pervenute richieste che soddisfino i criteri di priorità di cui all'art. 15 L.R. 7/2004.

Procedimento codice: FCPPT1770

Corso d'acqua: Fiume SAVIO

Ubicazione e identificazione catastale: Comune Bagno di Romagna (FC) Loc. San Piero in Bagno - Alfero - Foglio 138 Fronte Mappale 447

Usò richiesto: attraversamento mediante ponte stradale di m. 57

Entro il termine di 30 giorni dalla data di pubblicazione del presente avviso possono essere presentate al medesimo indirizzo o alla PEC aoofc@cert.arpa.emr.it opposizioni, osservazioni e domande concorrenti in forma scritta, ai sensi e per gli effetti dell'art. 16 della L.R. 7/2004.

La durata del procedimento è di 150 giorni dalla data di scadenza del termine di 30 giorni di cui sopra.

Responsabile del procedimento: Dr.ssa Anna Maria Casadei.

LA TITOLARE DELL'INCARICO DI FUNZIONE

Anna Maria Casadei

ARPAE-SAC FORLÌ-CESENA

COMUNICATO DELLA TITOLARE DELL'INCARICO DI FUNZIONE POLO SPECIALISTICO DEMANIO IDRICO SUOLI – AREA EST

Pubblicazione ai sensi della L.R. 14 aprile 2004 n. 7 di aree demaniali di pertinenza dei corsi d'acqua Torrente Voltre e suoi affluenti in comune di Meldola (FC) per cui è stata presentata istanza di concessione ad uso prioritario - Codice Pratica FC24T0061

Si rende noto che presso gli Uffici dell'Agenzia regionale per la prevenzione, l'ambiente e l'energia (Arpae) – SAC Forlì-Cesena – Piazza Morgagni n. 9 – Forlì in qualità di ente competente in base all'articolo 16 L.R. 13/2015, è depositata la domanda di concessione nel seguito indicata, a disposizione di chi volesse prenderne visione, nelle giornate di lunedì, mercoledì e venerdì dalle ore 9.00 alle ore 12.00, previo appuntamento.

Codice Procedimento: FC24T0061 - Corso d'acqua di riferimento: Torrente Voltre e suoi affluenti Ubicazione e Identificazione catastale: Comune Meldola (FC),

foglio 62 fronte mappale 41

foglio 71 fronte mappali 63-135-136

foglio 72 fronte mappali 104-147-37-42-63-83

foglio 77 fronte mappali 118-172-173-169

foglio 86 fronte mappali 510-61-156-129

foglio 89 fronte mappale 106

Uso richiesto: attraversamenti fibra ottica

Entro il termine di 10 giorni dalla data di pubblicazione del presente avviso possono essere presentate al medesimo indirizzo o alla PEC aoofc@cert.arpa.emr.it opposizioni, osservazioni e domande concorrenti in forma scritta, ai sensi e per gli effetti dell'art. 16 della L.R. 7/2004.

La durata del procedimento è di 50 giorni dalla data di scadenza del termine di 10 giorni di cui sopra. Responsabile del Procedimento: Dr.ssa Anna Maria Casadei.

LA TITOLARE DELL'INCARICO DI FUNZIONE
Anna Maria Casadei

ARPAE-SAC FORLÌ-CESENA

COMUNICATO DELLA TITOLARE DELL'INCARICO DI FUNZIONE POLO SPECIALISTICO DEMANIO
IDRICO SUOLI – AREA EST

Pubblicazione ai sensi della L.R. 14 aprile 2004 n. 7 di area demaniale di pertinenza del corso d'acqua torrente Pisciatello, in comune di Cesena (FC) per cui è stata presentata istanza di rinnovo - Codice Pratica FCPPT1929

Si rende noto che presso gli Uffici dell'Agenzia regionale per la prevenzione, l'ambiente e l'energia (Arpae) – SAC Forlì – Cesena – Piazza Morgagni n. 9 – Forlì (FC) in qualità di ente competente in base all'articolo 16 L.R. 13/2015, è depositata la domanda di rinnovo di concessione nel seguito indicata, a disposizione di chi volesse prenderne visione, nelle giornate di lunedì, mercoledì e venerdì dalle ore 9,00 alle ore 12,00, previo appuntamento.

Ai sensi dell'art. 18 L.R. 7/2004 al concessionario che abbia presentato domanda di rinnovo è riconosciuto il diritto di insistenza a meno che sussistano ostative ragioni di tutela idraulica, ambientale o altre ragioni di pubblico interesse, ovvero siano pervenute richieste che soddisfino i criteri di priorità di cui all'art. 15 L.R. 7/2004.

Codice Procedimento: FCPPT1929

Corso d'acqua di riferimento: Torrente Pisciatello

Ubicazione e Identificazione catastale: Comune Cesena (FC) Loc. Villa Casone – Foglio 101 antistante Mapp. 68 e fronte Mapp. 1642

Uso richiesto: scarico acque meteoriche, area cortiliva e porzione di fabbricato

Entro il termine di 30 giorni dalla data di pubblicazione del presente avviso possono essere presentate al medesimo indirizzo o alla PEC aoofc@cert.arpa.emr.it opposizioni, osservazioni e domande concorrenti in forma scritta, ai sensi e per gli effetti dell'art. 16 della L.R. 7/2004.

La durata del procedimento è di 150 giorni dalla data di scadenza del termine di 30 giorni di cui sopra.

Responsabile del procedimento: Dr.ssa Anna Maria Casadei.

LA TITOLARE DELL'INCARICO DI FUNZIONE
Anna Maria Casadei

ARPAE-SAC FORLÌ-CESENA

COMUNICATO DELLA TITOLARE DELL'INCARICO DI FUNZIONE POLO SPECIALISTICO DEMANIO
IDRICO SUOLI – AREA EST

Pubblicazione ai sensi della L.R. 14 aprile 2004 n. 7 di aree demaniali di pertinenza dei corsi d'acqua fiume Montone e fiume Rabbi in comune di Forlì (FC) per cui è stata presentata istanza di concessione ad uso prioritario - Codice Pratica FC24T0063

Si rende noto che presso gli Uffici dell'Agenzia regionale per la prevenzione, l'ambiente e l'energia (Arpae) – SAC Forlì – Cesena – Piazza Morgagni n. 9 – Forlì (FC) in qualità di ente competente in base all'articolo 16 L.R. 13/2015, è depositata la domanda di concessione nel seguito indicata, a disposizione di chi volesse prenderne visione, nelle giornate di lunedì, mercoledì e venerdì dalle ore 9,00 alle ore 12,00, previo appuntamento.

Codice Procedimento: FC24T0063

Corsi d'acqua di riferimento: Fiume Montone e Fiume Rabbi

Ubicazione e Identificazione catastale: Comune Forlì (FC) Foglio 216 Mapp. 103 (parte) e 104 (parte) - Foglio 216 fronte mappali 106 - 107 – 29 - 33

Uso richiesto: scarichi acque bianche (nr. 5)

Entro il termine di 30 giorni dalla data di pubblicazione del presente avviso possono essere presentate al medesimo indirizzo o alla PEC aoofc@cert.arpa.emr.it opposizioni, osservazioni e domande concorrenti in forma scritta, ai sensi e per gli effetti dell'art. 16 della L.R. 7/2004.

La durata del procedimento è di 150 giorni dalla data di scadenza del termine di 30 giorni di cui sopra.

Responsabile del Procedimento: Dr.ssa Anna Maria Casadei.

LA RESPONSABILE DEL SERVIZIO

Tamara Mordenti

ARPAE-SAC FORLÌ-CESENA

COMUNICATO DELLA TITOLARE DELL'INCARICO DI FUNZIONE POLO SPECIALISTICO DEMANIO IDRICO SUOLI – AREA EST

Pubblicazione ai sensi della L.R. 14 aprile 2004 n. 7 di area demaniale di pertinenza del corso d'acqua Torrente Cesuola in comune di Cesena (FC) per cui è stata presentata istanza di concessione ad uso prioritario - Codice Pratica FC24T0062

Si rende noto che presso gli Uffici dell'Agenzia regionale per la prevenzione, l'ambiente e l'energia (Arpae) – SAC Forlì – Cesena – Piazza Morgagni n. 9 – Forlì in qualità di ente competente in base all'articolo 16 L.R.13/2015, è depositata la domanda di concessione nel seguito indicata, a disposizione di chi volesse prenderne visione, nelle giornate di lunedì, mercoledì e venerdì dalle ore 9,00 alle ore 12,00, previo appuntamento.

Codice Procedimento: FC24T0062

Corso d'acqua di riferimento: Torrente Cesuola

Ubicazione e Identificazione catastale: Comune Cesena (FC), sez. A foglio 125 fronte mappale 442

Uso richiesto: attraversamento

Entro il termine di 10 giorni dalla data di pubblicazione del presente avviso possono essere presentate al medesimo indirizzo o alla PEC aoofc@cert.arpa.emr.it opposizioni, osservazioni e domande concorrenti in forma scritta, ai sensi e per gli effetti dell'art. 16 della L.R. 7/2004.

La durata del procedimento è di 50 giorni dalla data di scadenza del termine di 10 giorni di cui sopra.

Responsabile del Procedimento: Dr.ssa Anna Maria Casadei.

LA RESPONSABILE DEL SERVIZIO

Tamara Mordenti

ARPAE-SAC MODENA

COMUNICATO DELLA RESPONSABILE DEL SERVIZIO AUTORIZZAZIONI E CONCESSIONI DI MODENA (ARPAE)

Domanda di concessione per l'occupazione di area del demanio idrico. Codice procedimento: MO23T0035

Data istanza: 28/09/2023

Richiedente: Bonettini Roberto

Corso d'acqua: Fiume Secchia

Comune di Sassuolo

foglio 47 mappali 63-64(parte)

Uso richiesto: agricolo

Il responsabile del procedimento è l'ing. Marco Bianchini, incaricato di funzione "Polo Specialistico Demanio Idrico Suoli" di ARPAE - Area Autorizzazioni e Concessioni Centro.

Presso ARPAE – S.A.C. di Modena via Giardini n. 472 scala L è depositata la domanda di concessione sopra indicata ed i documenti allegati, a disposizione di chi volesse prenderne visione o chiedere ulteriori informazioni, nelle giornate di apertura degli uffici (lunedì e mercoledì dalle ore 9,00 alle ore 12,30).

Al medesimo indirizzo possono essere presentate opposizioni e osservazioni entro il termine di 15 giorni dalla data di pubblicazione del presente avviso e domande concorrenti entro il termine di 30 giorni.

La durata del procedimento è di 150 giorni. Con il presente avviso si dà comunicazione dell'avvio del procedimento ai sensi della L. 241/90 art. 8 comma 3.

LA RESPONSABILE
Valentina Beltrame

ARPAE-SAC MODENA

COMUNICATO DELLA RESPONSABILE DEL SERVIZIO AUTORIZZAZIONI E CONCESSIONI DI MODENA (ARPAE)

Domanda di concessione per l'occupazione di area del demanio idrico. Codice procedimento: MO24T0045

Richiedente: Hera spa
Corso d'acqua: Torrente Nizzola
Comune di Castelvetro di Modena
foglio 5 fronte mappale 53
foglio 6 fronte mappale 172
Uso richiesto: tubazione

Il responsabile del procedimento è l'ing. Marco Bianchini, incaricato di funzione "Polo Specialistico Demanio Idrico Suoli" di ARPAE - Area Autorizzazioni e Concessioni Centro.

Presso ARPAE – S.A.C. di Modena via Giardini n. 472 scala L è depositata la domanda di concessione sopra indicata ed i documenti allegati, a disposizione di chi volesse prenderne visione o chiedere ulteriori informazioni, nelle giornate di apertura degli uffici (lunedì e mercoledì dalle ore 9,00 alle ore 12,30)

Al medesimo indirizzo possono essere presentate opposizioni e osservazioni entro il termine di 15 giorni dalla data di pubblicazione del presente avviso e domande concorrenti entro il termine di 30 giorni.

La durata del procedimento è di 150 giorni. Con il presente avviso si dà comunicazione dell'avvio del procedimento ai sensi della L. 241/90 art. 8 comma 3.

LA RESPONSABILE
Valentina Beltrame

ARPAE-SAC MODENA

COMUNICATO DELLA RESPONSABILE DEL SERVIZIO AUTORIZZAZIONI E CONCESSIONI DI MODENA (ARPAE)

Domanda di concessione per l'occupazione di area del demanio idrico. Codice procedimento: MO11T0051

Richiedente: Rizzo Filippo e Di Palma Salvatore - Corso d'acqua: Fiume Secchia
Comune di Sassuolo - foglio 56 parte mappale 78 e fronte mappale 85 - foglio 61 parte mappale 138 e fronte mappale 2
Uso richiesto: parcheggio

Il responsabile del procedimento è l'ing. Marco Bianchini, incaricato di funzione "Polo Specialistico Demanio Idrico Suoli" di ARPAE - Area Autorizzazioni e Concessioni Centro.

Presso ARPAE – S.A.C. di Modena Via Giardini n. 472 scala L è depositata la domanda di concessione sopra indicata ed i documenti allegati, a disposizione di chi volesse prenderne visione o chiedere ulteriori informazioni, nelle giornate di apertura degli uffici (lunedì e mercoledì dalle ore 9.00 alle ore 12.30).

Al medesimo indirizzo possono essere presentate opposizioni e osservazioni entro il termine di 15 giorni dalla data di pubblicazione del presente avviso e domande concorrenti entro il termine di 30 giorni.

La durata del procedimento è di 150 giorni. Con il presente avviso si dà comunicazione dell'avvio del procedimento ai sensi della L. 241/90 art. 8 comma 3.

LA RESPONSABILE
Valentina Beltrame

ARPAE-SAC MODENA

COMUNICATO DELLA RESPONSABILE DEL SERVIZIO AUTORIZZAZIONI E CONCESSIONI DI MODENA (ARPAE)

Domanda di rinnovo di concessione per l'occupazione di area del demanio idrico. Codice procedimento: MOPPT0125

Richiedente: Ferrari Anna - Data domanda: 18/11/2024

Corso d'acqua: Rio Secco - Comune di Spilamberto - Foglio 17 fronte mappali 57 e 72

Uso richiesto: ponte privato

Il responsabile del procedimento è l'ing. Marco Bianchini, incaricato di funzione "Unità Polo Specialistico Demanio Idrico Suoli" dell'Area Autorizzazioni e Concessioni Centro.

Presso ARPAE – S.A.C. di Modena Via Giardini n. 472 scala L è depositata la domanda di concessione sopra indicata ed i documenti allegati, a disposizione di chi volesse prenderne visione o chiedere ulteriori informazioni, nelle giornate di apertura degli uffici (lunedì e mercoledì dalle ore 9.00 alle ore 12.30).

Al medesimo indirizzo possono essere presentate opposizioni e osservazioni entro il termine di 15 giorni dalla data di pubblicazione del presente avviso e domande concorrenti entro il termine di 30 giorni.

La durata del procedimento è di 150 giorni. Con il presente avviso si dà comunicazione dell'avvio del procedimento ai sensi della L. 241/90 art. 8 comma 3.

LA RESPONSABILE
Valentina Beltrame

ARPAE-SAC MODENA

COMUNICATO DELLA RESPONSABILE DEL SERVIZIO AUTORIZZAZIONI E CONCESSIONI DI MODENA (ARPAE)

Domanda di rinnovo di concessione per l'occupazione di area del demanio idrico. Codice procedimento: MO10T0002

Richiedente: Venturelli Giuseppe

Data domanda: 08/11/2024

Corso d'acqua: Fiume Panaro

Comune di Marano sul Panaro

Foglio 32 mappali 355-358-359-360-365-366 e fronte mappali 355-358-359

Uso richiesto: orto e area cortiliva

Il responsabile del procedimento è l'ing. Marco Bianchini, incaricato di funzione "Unità Polo Specialistico Demanio Idrico Suoli" dell'Area Autorizzazioni e Concessioni Centro.

Presso ARPAE – S.A.C. di Modena via Giardini n. 472 scala L è depositata la domanda di concessione sopra indicata ed i documenti allegati, a disposizione di chi volesse prenderne visione o chiedere ulteriori informazioni, nelle giornate di apertura degli uffici (lunedì e mercoledì dalle ore 9,00 alle ore 12,30)

Al medesimo indirizzo possono essere presentate opposizioni e osservazioni entro il termine di 15 giorni dalla data di pubblicazione del presente avviso e domande concorrenti entro il termine di 30 giorni.

La durata del procedimento è di 150 giorni. Con il presente avviso si dà comunicazione dell'avvio del procedimento ai sensi della L. 241/90 art. 8 comma 3.

LA RESPONSABILE
Valentina Beltrame

ARPAE-SAC PARMA

COMUNICATO DEL DIRIGENTE DI ARPAE SAC PARMA

Pubblicazione ai sensi della L.R. 14 aprile 2004 n. 7 di utilizzo aree demaniali del Rio Moneglia, in Comune di Calestano (PR), chieste in rinnovo di concessione ad uso cortilivo/giardino, Procedimento n. PRPPT0578

Si rende noto che, ai sensi degli articoli 16 e 22 della L.R. 7/2004, presso gli Uffici dell' Agenzia Regionale per la Prevenzione, l'Ambiente e l'Energia (ARPAE) - SAC di Parma, Piazzale della Pace n. 1 - in qualità di ente competente in base all' articolo 16 L.R. 13/2015, è depositata la domanda di RINNOVO concessione nel seguito indicata a disposizione di chi volesse prenderne visione, nelle giornate dal lunedì al venerdì dalle ore 9,00 alle ore 12,00 previo appuntamento telefonico al n. 0521976101.

Richiedente: Porta Adelmo

Data di arrivo della domanda: 27/11/2024

Corso d'acqua: Rio Moneglia

Ubicazione: Comune di Calestano (PR)

Identificazione catastale: Foglio 19 fronte mappale 530 e Foglio 19 parte del fronte mappale 226 del Comune di Calestano

Uso richiesto: uso cortilivo/giardino

Responsabile del procedimento: Chiara Melegari.

Entro il termine di 30 giorni dalla data di pubblicazione del presente avviso possono essere presentate, al medesimo indirizzo o alla PEC (aopr@cert.arpa.emr.it), opposizioni, osservazioni e domande concorrenti, in forma scritta, ai sensi e per gli effetti dell' art. 16 della L.R. 7/2004.

La durata del procedimento è di 150 gg. dalla data di presentazione della domanda di concessione/avvio del procedimento (art. 16 L.R. 7/2004).

IL DIRIGENTE
Paolo Maroli

ARPAE-SAC PARMA

COMUNICATO DEL RESPONSABILE DEL SERVIZIO AUTORIZZAZIONI E CONCESSIONI (SAC) DI PARMA

Pubblicazione ai sensi della L.R. 14 aprile 2004 n. 7 di utilizzo aree demaniali del cordo d'acqua Fosso S.Illario nel Comune di Felino, chieste in concessione ad uso tombinamento, Procedimento n. PR24T0086

Si rende noto che, ai sensi degli articoli 16 e 22 della L.R. 7/2004, presso gli Uffici dell' Agenzia Regionale per la Prevenzione, l'Ambiente e l'Energia (ARPAE) - SAC di Parma, Piazzale della Pace n. 1 - in qualità di ente competente in base all' articolo 16 L.R. 13/2015, è depositata la domanda di concessione nel seguito indicata a disposizione di chi volesse prenderne visione, nelle giornate dal lunedì al venerdì dalle ore 9,00 alle ore 12,00 previo appuntamento telefonico al n. 0521976101.

Richiedente: Doufor Berte Giuseppe

Data di arrivo della domanda: 27/11/2024

Corso d'acqua: fosso S.Illario

Ubicazione: Comune di Felino (PR)

Identificazione catastale: foglio 40 fronte mapp. 22 e 23

Uso richiesto: tombinamento

Responsabile del procedimento: Chiara Melegari

Entro il termine di 30 giorni dalla data di pubblicazione del presente avviso possono essere presentate, al medesimo indirizzo o alla PEC (aopr@cert.arpa.emr.it), opposizioni, osservazioni e domande concorrenti, in forma scritta, ai sensi e per gli effetti dell' art. 16 della L.R. 7/2004.

La durata del procedimento è di 150 gg. dalla data di presentazione della domanda di concessione/avvio del procedimento (art. 16 L.R. 7/2004).

IL DIRIGENTE
Paolo Maroli

ARPAE-SAC PARMA

COMUNICATO DEL DIRIGENTE ARPAE-SAC PARMA

Pubblicazione ai sensi della L.R. 14 aprile 2004 n. 7 di utilizzo aree demaniali del Rio delle Ferdane, in loc. Farolda, Comune di Salsomaggiore Terme (PR), chieste in rinnovo di concessione ad uso cortilivo, Procedimento n. PRPPT1665

Si rende noto che, ai sensi degli articoli 16 e 22 della L.R. 7/2004, presso gli Uffici dell' Agenzia Regionale per la Prevenzione, l'Ambiente e l'Energia (ARPAE) - SAC di Parma, Piazzale della Pace n. 1 - in qualità di ente competente in base all' articolo 16 L.R. 13/2015, è depositata la domanda di RINNOVO concessione nel seguito indicata a disposizione di chi volesse prenderne visione, nelle giornate dal lunedì al venerdì dalle ore 9,00 alle ore 12,00 previo appuntamento telefonico al n. 0521976101.

Richiedente: Camping Arizona di Bocelli Gianfranco e C. snc

Data di arrivo della domanda: 28/11/2024

Corso d'acqua: Rio delle Ferdane

Ubicazione: località Farolda, Comune di Salsomaggiore Terme (PR)

Identificazione catastale: Foglio 49 fronte mapp.li 70 e 259 del Comune di Salsomaggiore Terme (PR)

Uso richiesto: cortile

Responsabile del procedimento: Chiara Melegari.

Entro il termine di 30 giorni dalla data di pubblicazione del presente avviso possono essere presentate, al medesimo indirizzo o alla PEC (aoopr@cert.arpa.emr.it), opposizioni, osservazioni e domande concorrenti, in forma scritta, ai sensi e per gli effetti dell' art. 16 della L.R. 7/2004.

La durata del procedimento è di 150 gg. dalla data di presentazione della domanda di concessione/avvio del procedimento (art. 16 L.R. 7/2004).

IL DIRIGENTE
Paolo Maroli

ARPAE-SAC PARMA

COMUNICATO DEL RESPONSABILE DEL SERVIZIO AUTORIZZAZIONI E CONCESSIONI (SAC) DI PARMA

Pubblicazione ai sensi della L.R. 14 aprile 2004 n. 7 di utilizzo aree demaniali del Canale Ariana, loc. Pilastro, in Comune di Langhirano (PR), chieste in concessione per uso pista ciclopedonale, Procedimento n. PR24T0084

Si rende noto che, ai sensi degli articoli 16 e 22 della L.R. 7/2004, presso gli Uffici dell' Agenzia Regionale per la Prevenzione, l'Ambiente e l'Energia (ARPAE) - SAC di Parma, Piazzale della Pace n. 1 - in qualità di ente competente in base all' articolo 16 L.R. 13/2015, è depositata la domanda di concessione nel seguito indicata a disposizione di chi volesse prenderne visione, nelle giornate dal lunedì al venerdì dalle ore 9,00 alle ore 12,00 previo appuntamento telefonico al n. 0521976101.

Richiedente: Comune di Langhirano

Data di arrivo della domanda: 16/04/2024

Corso d'acqua: Canale Ariana (o la Riana)

Ubicazione: loc. Pilastro, Comune di Langhirano (PR)

Identificazione catastale: Foglio 1 fronte mapp.li 3, 51, 89 e 6 (parte) del Comune di Langhirano (PR)

Uso richiesto: pista ciclopedonale

Responsabile del procedimento: Chiara Melegari.

Entro il termine di 30 giorni dalla data di pubblicazione del presente avviso possono essere presentate, al medesimo indirizzo o alla PEC (aoopr@cert.arpa.emr.it), opposizioni, osservazioni e domande concorrenti, in forma scritta, ai sensi e per gli effetti dell' art. 16 della L.R. 7/2004.

La durata del procedimento è di 150 gg. dalla data di presentazione della domanda di concessione/avvio del procedimento (art. 16 L.R. 7/2004).

IL DIRIGENTE
Paolo Maroli

ARPAE-SAC PARMA

COMUNICATO DEL DIRIGENTE ARPAE-SAC PARMA

Pubblicazione ai sensi della L.R. 14 aprile 2004 n. 7 di utilizzo aree demaniali di rii vari del bacino del Torrente Baganza nei comuni di Calestano e Langhirano (PR), chieste in concessione ad uso faunistico venatorio, Procedimento n. PR24T0081

Si rende noto che, ai sensi degli articoli 16 e 22 della L.R. 7/2004, presso gli Uffici dell' Agenzia Regionale per la Prevenzione, l'Ambiente e l'Energia (ARPAE) - SAC di Parma, Piazzale della Pace n. 1 - in qualità di ente competente in base all' articolo 16 L.R. 13/2015, è depositata la domanda di NUOVA concessione nel seguito indicata a disposizione di chi volesse prenderne visione, nelle giornate dal lunedì al venerdì dalle ore 9,00 alle ore 12,00 previo appuntamento telefonico al n. 0521976101.

Richiedente: Azienda Faunistica Venatoria "Casanova di Marzolarà"

Data di arrivo della domanda: 25/11/2024

Corso d'acqua: rii vari del bacino del Torrente Baganza

Ubicazione: Comuni di Calestano e Langhirano (PR)

Identificazione catastale: Fogli 2, 3, 4, 5, 7, 8 mappali vari del comune di Calestano; Fogli 17, 18, 26, 77 mappali vari del Comune di Langhirano

Uso richiesto: faunistico venatorio non esclusivo senza fini di lucro

Responsabile del procedimento: Chiara Melegari.

Entro il termine di 30 giorni dalla data di pubblicazione del presente avviso possono essere presentate, al medesimo indirizzo o alla PEC (aoopr@cert.arpa.emr.it), opposizioni, osservazioni e domande concorrenti, in forma scritta, ai sensi e per gli effetti dell' art. 16 della L.R. 7/2004.

La durata del procedimento è di 150 gg. dalla data di presentazione della domanda di concessione/avvio del procedimento (art. 16 L.R. 7/2004).

IL DIRIGENTE
Paolo Maroli

ARPAE-SAC PARMA

COMUNICATO DEL RESPONSABILE DEL SERVIZIO AUTORIZZAZIONI E CONCESSIONI (SAC) DI PARMA

Pubblicazione ai sensi della L.R. 14 aprile 2004 n. 7 di utilizzo aree demaniali del Canale Maggiore e Rio la Riana nel comune di Traversetolo (PR), chieste in concessione ad uso sostituzione condotta gas metano, Procedimento n. PR24T0082

Si rende noto che, ai sensi degli articoli 16 e 22 della L.R. 7/2004, presso gli Uffici dell' Agenzia Regionale per la Prevenzione, l'Ambiente e l'Energia (ARPAE) - SAC di Parma, Piazzale della Pace n. 1 - in qualità di ente competente in base all' articolo 16 L.R. 13/2015, è depositata la domanda di concessione nel seguito indicata a disposizione di chi volesse prenderne visione, nelle giornate dal lunedì al venerdì dalle ore 9,00 alle ore 12,00 previo appuntamento telefonico al n. 0521976101.

Richiedente: 2I Rete gas SpA

Data di arrivo della domanda: 12/11/2024

Corso d'acqua: Canale Maggiore e Rio la Riana

Ubicazione: Comune di Traversetolo (PR)

Identificazione catastale: Foglio 1

Uso richiesto: sostituzione condotta gas metano

Responsabile del procedimento: Chiara Melegari

Entro il termine di 30 giorni dalla data di pubblicazione del presente avviso possono essere presentate, al medesimo indirizzo o alla PEC (aoopr@cert.arpa.emr.it), opposizioni, osservazioni e domande concorrenti, in forma scritta, ai sensi e per gli effetti dell' art. 16 della L.R. 7/2004.

La durata del procedimento è di 150 gg. dalla data di presentazione della domanda di concessione/avvio del procedimento (art. 16 L.R. 7/2004).

IL DIRIGENTE
Paolo Maroli

ARPAE-SAC PARMA

COMUNICATO DEL RESPONSABILE DEL SERVIZIO AUTORIZZAZIONI E CONCESSIONI (SAC) DI PARMA

Pubblicazione ai sensi della L.R. 14 aprile 2004 n. 7 di utilizzo aree demaniali nel comune di Varano dè Melegari, chieste in concessione ad uso Pista con area per stoccaggio inerti e sosta mezzi d'opera, corso d'acqua Torrente Ceno - Procedimento n. PR07T0049

Si rende noto che, ai sensi degli articoli 16 e 22 della L.R. 7/2004, presso gli Uffici dell'Agenzia Regionale per la Prevenzione, l'Ambiente e l'Energia (ARPAE) - SAC di Parma, Piazzale della Pace n. 1 - in qualità di ente competente in base all'articolo 16 L.R. 13/2015, è depositata la domanda di Rinnovo concessione nel seguito indicata a disposizione di chi volesse prenderne visione, nelle giornate dal lunedì al venerdì dalle ore 9,00 alle ore 12,00 previo appuntamento telefonico al n. 0521976101.

Richiedente: Impresa Gabelli S.r.l.

Data di arrivo della domanda: 27/11/2024

Ubicazione: Comune di Varano dè Melegari (PR)

Identificazione catastale: foglio 47 mapp.li 237,294,295,292,296,286,291,293,297

Uso richiesto: pista con area stoccaggio inerti e sosta mezzi d'opera

Responsabile del procedimento: Chiara Melegari

Entro il termine di 30 giorni dalla data di pubblicazione del presente avviso possono essere presentate, al medesimo indirizzo o alla PEC (aoopr@cert.arpa.emr.it), opposizioni, osservazioni e domande concorrenti, in forma scritta, ai sensi e per gli effetti dell'art. 16 della L.R. 7/2004.

La durata del procedimento è di 150 gg. dalla data di presentazione della domanda di concessione/avvio del procedimento (art. 16 L.R. 7/2004).

IL DIRIGENTE

Paolo Maroli

ARPAE-SAC PARMA

COMUNICATO DEL DIRIGENTE ARPAE-SAC PARMA

Pubblicazione ai sensi della L.R. 14 aprile 2004 n. 7 di utilizzo aree demaniali del Rio Bellafoglia, loc. Ozzano Taro, in comune di Collecchio (PR), chieste in concessione ad uso occupazione con scarichi e guado, Procedimento n. PR24T0083

Si rende noto che, ai sensi degli articoli 16 e 22 della L.R. 7/2004, presso gli Uffici dell'Agenzia Regionale per la Prevenzione, l'Ambiente e l'Energia (ARPAE) - SAC di Parma, Piazzale della Pace n. 1 - in qualità di ente competente in base all'articolo 16 L.R. 13/2015, è depositata la domanda di NUOVA concessione nel seguito indicata a disposizione di chi volesse prenderne visione, nelle giornate dal lunedì al venerdì dalle ore 9,00 alle ore 12,00 previo appuntamento telefonico al n. 0521976101.

Richiedente: Newlat Food SpA

Data di arrivo della domanda: 28/11/2024

Corso d'acqua: Rio Bellafoglia

Ubicazione: loc. Ozzano Taro, Comune di Collecchio (PR)

Identificazione catastale: Foglio 57 Fonte mappale 175 del Comune di Collecchio (PR)

Uso richiesto: occupazione con scarichi (quattro) e guado

Responsabile del procedimento: Chiara Melegari

Entro il termine di 30 giorni dalla data di pubblicazione del presente avviso possono essere presentate, al medesimo indirizzo o alla PEC (aoopr@cert.arpa.emr.it), opposizioni, osservazioni e domande concorrenti, in forma scritta, ai sensi e per gli effetti dell'art. 16 della L.R. 7/2004.

La durata del procedimento è di 150 gg. dalla data di presentazione della domanda di concessione/avvio del procedimento (art. 16 L.R. 7/2004).

IL DIRIGENTE

Paolo Maroli

ARPAE-SAC PARMA

COMUNICATO DEL DIRIGENTE ARPAE-SAC PARMA

Pubblicazione ai sensi della L.R. 14 aprile 2004 n. 7 di utilizzo aree demaniali del Torrente Parma in comune di Corniglio (PR), chieste in concessione ad uso occupazione con tubazioni di scarico, agglomerato "Beduzzo" codice APR1061, Procedimento n. PR24T0068

Si rende noto che, ai sensi degli articoli 16 e 22 della L.R. 7/2004, presso gli Uffici dell'Agenzia Regionale per la Prevenzione, l'Ambiente e l'Energia (ARPAE) - SAC di Parma, Piazzale della Pace n. 1 - in qualità di ente competente in base all'articolo 16 L.R. 13/2015, è depositata la domanda di concessione nel seguito indicata a disposizione di chi volesse prenderne visione, nelle giornate dal lunedì al venerdì dalle ore 9,00 alle ore 12,00 previo appuntamento telefonico al n. 0521976101.

Richiedente: IRETI SpA

Data di arrivo della domanda: 13/08/2024

Corso d'acqua: Torrente Parma

Ubicazione: Comune di Corniglio (PR)

Identificazione catastale: Agglomerato denominato "Beduzzo" (codice APR1061), Foglio 12 particelle 151, 231 e 234 del Comune di Corniglio (PR)

Uso richiesto: scarichi acque reflue (tre)

Responsabile del procedimento: Chiara Melegari.

Entro il termine di 30 giorni dalla data di pubblicazione del presente avviso possono essere presentate, al medesimo indirizzo o alla PEC (aopr@cert.arpa.emr.it), opposizioni, osservazioni e domande concorrenti, in forma scritta, ai sensi e per gli effetti dell'art. 16 della L.R. 7/2004.

La durata del procedimento è di 150 gg. dalla data di presentazione della domanda di concessione/avvio del procedimento (art. 16 L.R. 7/2004).

IL DIRIGENTE
Paolo Maroli

ARPAE-SAC PARMA

COMUNICATO DEL RESPONSABILE DEL SERVIZIO AUTORIZZAZIONI E CONCESSIONI (SAC) DI PARMA

Pubblicazione ai sensi della L.R. 14 aprile 2004 n. 7 di utilizzo area demaniale del Torrente Termina di Castione nel comune di Neviano degli Arduini, chieste in concessione ad uso scarichi (due), agglomerato denominato "Lodrignano" APR0296. Procedimento n. PR24T0085

Si rende noto che, ai sensi degli articoli 16 e 22 della L.R. 7/2004, presso gli Uffici dell'Agenzia Regionale per la Prevenzione, l'Ambiente e l'Energia (ARPAE) - SAC di Parma, Piazzale della Pace n. 1 - in qualità di ente competente in base all'articolo 16 L.R. 13/2015, è depositata la domanda di concessione con regolarizzazione nel seguito indicata a disposizione di chi volesse prenderne visione, nelle giornate dal lunedì al venerdì dalle ore 9,00 alle ore 12,00 previo appuntamento telefonico al n. 0521976101.

Richiedente: IRETI SpA

Data di arrivo della domanda: 04/10/2024

Corso d'acqua: Termina di Castione

Ubicazione: Neviano degli Arduini (PR)

Identificazione catastale: Foglio 75 fronte mapp. 124 - 29

Uso richiesto: scarico

Responsabile del procedimento: Chiara Melegari.

Entro il termine di 30 giorni dalla data di pubblicazione del presente avviso possono essere presentate, al medesimo indirizzo o alla PEC (aopr@cert.arpa.emr.it), opposizioni, osservazioni e domande concorrenti, in forma scritta, ai sensi e per gli effetti dell'art. 16 della L.R. 7/2004.

La durata del procedimento è di 150 gg. dalla data di presentazione della domanda di concessione/avvio del procedimento (art. 16 L.R. 7/2004).

IL DIRIGENTE
Paolo Maroli

ARPAE-SAC PARMA

COMUNICATO DEL RESPONSABILE DEL SERVIZIO AUTORIZZAZIONI E CONCESSIONI (SAC) DI PARMA

Pubblicazione ai sensi della L.R. 14 aprile 2004 n. 7 di utilizzo aree demaniali del Rio Borghetto, Torrente Recchio e Rio dei Ferrari nel comune di Noceto, chieste in concessione ad uso scarichi, Agglomerato "Noceto" codice APR0315, APR0860 e APR0975. Procedimento n. PR24T0048

Si rende noto che, ai sensi degli articoli 16 e 22 della L.R. 7/2004, presso gli Uffici dell' Agenzia Regionale per la Prevenzione, l'Ambiente e l'Energia (ARPAE) - SAC di Parma, Piazzale della Pace n. 1 - in qualità di ente competente in base all' articolo 16 L.R. 13/2015, è depositata la domanda di concessione con regolarizzazione nel seguito indicata a disposizione di chi volesse prenderne visione, nelle giornate dal lunedì al venerdì dalle ore 9,00 alle ore 12,00 previo appuntamento telefonico al n. 0521976101.

Richiedente: IRETI SpA

Data di arrivo della domanda: 01/08/2024

Corso d'acqua: Rio Borghetto, Torrente Recchio (Rio Gavello) e Rio dei Ferrari

Ubicazione: Comune di Noceto (PR)

Identificazione catastale: Foglio 18 fronte mapp.li 77 e 69, Foglio 79 fronte mapp.le 2 e Foglio 55 fronte mapp.le 51

Uso richiesto: scarichi (cinque)

Responsabile del procedimento: Chiara Melegari.

Entro il termine di 30 giorni dalla data di pubblicazione del presente avviso possono essere presentate, al medesimo indirizzo o alla PEC (aopr@cert.arpa.emr.it), opposizioni, osservazioni e domande concorrenti, in forma scritta, ai sensi e per gli effetti dell' art. 16 della L.R. 7/2004.

La durata del procedimento è di 150 gg. dalla data di presentazione della domanda di concessione/avvio del procedimento (art. 16 L.R. 7/2004).

IL DIRIGENTE

Paolo Maroli

ARPAE-SAC PARMA

COMUNICATO DEL RESPONSABILE DEL SERVIZIO AUTORIZZAZIONI E CONCESSIONI (SAC) DI PARMA

Pubblicazione ai sensi della L.R. 14 aprile 2004 n. 7 di utilizzo aree demaniali del Rio Ghinella nel comune di Corniglio, chieste in concessione ad uso scarico - Procedimento n. PR12T0052

Si rende noto che, ai sensi degli articoli 16 e 22 della L.R. 7/2004, presso gli Uffici dell' Agenzia Regionale per la Prevenzione, l'Ambiente e l'Energia (ARPAE) - SAC di Parma, Piazzale della Pace n. 1 - in qualità di ente competente in base all' articolo 16 L.R. 13/2015, è depositata la domanda di rinnovo concessione con variante nel seguito indicata a disposizione di chi volesse prenderne visione, nelle giornate dal lunedì al venerdì dalle ore 9,00 alle ore 12,00 previo appuntamento telefonico al n. 0521976101.

Richiedente: Caseificio Sociale Cooperativo di Ponte Bratica

Data di arrivo della domanda: 01/07/2024

Corso d'acqua: Rio Ghinella

Ubicazione: Comune di Corniglio (PR)

Identificazione catastale: Foglio 66 fronte Mapp.le 370

Uso richiesto: manufatto per scarico

Responsabile del procedimento: Chiara Melegari.

Entro il termine di 30 giorni dalla data di pubblicazione del presente avviso possono essere presentate, al medesimo indirizzo o alla PEC (aopr@cert.arpa.emr.it), opposizioni, osservazioni e domande concorrenti, in forma scritta, ai sensi e per gli effetti dell' art. 16 della L.R. 7/2004.

La durata del procedimento è di 150 gg. dalla data di presentazione della domanda di concessione/avvio del procedimento (art. 16 L.R. 7/2004).

IL DIRIGENTE

Paolo Maroli

ARPAE-SAC PIACENZA

COMUNICATO DELLA RESPONSABILE DEL SERVIZIO AUTORIZZAZIONI E CONCESSIONI (SAC) DI PIACENZA

Pubblicazione ai sensi della L.R. 14 aprile 2004 n. 7 di utilizzo aree demaniali del Torrente Nure chieste in concessione ad uso agricolo. Procedimento n. PC17T0007

Si rende noto che, ai sensi degli articoli 16 e 22 della L.R. 7/2004, presso gli Uffici dell'Agenda Regionale per la Prevenzione, l'Ambiente e l'Energia (ARPAE) - SAC di Piacenza, Via XXI Aprile n. 48 - in qualità di ente competente in base all'articolo 16 L.R. 13/2015, è depositata la domanda di concessione nel seguito indicata a disposizione di chi volesse prenderne visione, nelle giornate dal lunedì al venerdì dalle ore 9,00 alle ore 12,00 previo appuntamento telefonico al n. 0523/489611.

Richiedente: Dallarda Agostino Impresa Individuale (C.F.: DLLGTN68C16G535E – P.I.V.A.: 00972690333), con sede in Comune di Podenzano (PC);

Data di arrivo della domanda: 12/11/2024;

Corso d'acqua: Torrente Nure, sponda sinistra;

Ubicazione: Comune Podenzano (PC), Località San Polo;

Identificazione catastale: foglio 22 fronte mappali 67 e 68 e al foglio 20, fronte del mappale 70 N.C.T. del Comune di Podenzano;

Uso richiesto: agricolo e seminativo;

Responsabile del procedimento: dott.ssa Chiara Melegari;

Entro il termine di 30 giorni dalla data di pubblicazione del presente avviso possono essere presentate, al medesimo indirizzo o alla PEC (aoopc@cert.arpa.emr.it), opposizioni, osservazioni e domande concorrenti, in forma scritta, ai sensi e per gli effetti dell'art. 16 della L.R. 7/2004.

La durata del procedimento è di 150 gg. dalla data di presentazione della domanda di concessione/avvio del procedimento (art. 16 L.R. 7/2004).

LA RESPONSABILE DEL SAC

Anna Callegari

ARPAE-SAC PIACENZA

COMUNICATO DELLA RESPONSABILE DEL SERVIZIO AUTORIZZAZIONI E CONCESSIONI (SAC) DI PIACENZA

Pubblicazione ai sensi della L.R. 14 aprile 2004 n. 7 di utilizzo aree demaniali del Torrente Arda chieste in concessione ad uso agricolo. Procedimento PC19T0033

Si rende noto che, ai sensi degli articoli 16 e 22 della L.R. 7/2004, presso gli Uffici dell'Agenda Regionale per la Prevenzione, l'Ambiente e l'Energia (ARPAE) - SAC di Piacenza, Via XXI Aprile n. 48 - in qualità di ente competente in base all'articolo 16 L.R. 13/2015, è depositata la domanda di concessione nel seguito indicata a disposizione di chi volesse prenderne visione, nelle giornate dal lunedì al venerdì dalle ore 9,00 alle ore 12,00 previo appuntamento telefonico al n. 0523/489611.

Richiedente: Sartori Michele (C.F.: SRTMHL81P23D611E);

Data di arrivo della domanda: 22/10/2024;

Corso d'acqua: Torrente Arda sponda sinistra;

Ubicazione: Comune Castell'Arquato (PC), Località Colombarola;

Identificazione catastale: foglio 4, mappale 63/P, N.C.T. del Comune di Castell'Arquato;

Uso richiesto: agricolo;

Responsabile del procedimento: dott.ssa Chiara Melegari;

Entro il termine di 30 giorni dalla data di pubblicazione del presente avviso possono essere presentate, al medesimo indirizzo o alla PEC (aoopc@cert.arpa.emr.it), opposizioni, osservazioni e domande concorrenti, in forma scritta, ai sensi e per gli effetti dell'art. 16 della L.R. 7/2004.

La durata del procedimento è di 150 gg. dalla data di presentazione della domanda di concessione/avvio del procedimento (art. 16 L.R. 7/2004).

LA RESPONSABILE DEL SAC

Anna Callegari

ARPAE-SAC PIACENZA

COMUNICATO DELLA RESPONSABILE DEL SERVIZIO AUTORIZZAZIONI E CONCESSIONI (SAC) DI PIACENZA

Pubblicazione ai sensi della L.R. 14 aprile 2004 n. 7 di utilizzo aree demaniali del Torrente Tidone chieste in concessione ad uso seminativo e bosco. Procedimento n. PCPPT1043

Si rende noto che, ai sensi degli articoli 16 e 22 della L.R. 7/2004, presso gli Uffici dell'Agenzia Regionale per la Prevenzione, l'Ambiente e l'Energia (ARPAE) - SAC di Piacenza, Via XXI Aprile n. 48 - in qualità di ente competente in base all'articolo 16 L.R. 13/2015, è depositata la domanda di concessione nel seguito indicata a disposizione di chi volesse prenderne visione, nelle giornate dal lunedì al venerdì dalle ore 9,00 alle ore 12,00 previo appuntamento telefonico al n. 0523/489611.

Richiedente: Gilio Bruno e Fabio Società Agricola S.S. (C.F. e P.Iva: 01007420330), con sede in Ziano P.no (PC);

Data di arrivo della domanda: 11/11/2024;

Corso d'acqua: Torrente Tidone, sponda sinistra;

Ubicazione: Comune Alta Val Tidone (PC), Località Corticelli;

Identificazione catastale: Foglio 24 fronte mappali 101, 102, 104 e 56 N.C.T. del Comune di Alta Val Tidone, sez. A;

Uso richiesto: uso agricolo seminativo (900 mq) e uso bosco (4.300 mq);

Responsabile del procedimento: dott.ssa Chiara Melegari.

Entro il termine di 30 giorni dalla data di pubblicazione del presente avviso possono essere presentate, al medesimo indirizzo o alla PEC (aoopc@cert.arpa.emr.it), opposizioni, osservazioni e domande concorrenti, in forma scritta, ai sensi e per gli effetti dell'art. 16 della L.R. 7/2004.

La durata del procedimento è di 150 gg. dalla data di presentazione della domanda di concessione/avvio del procedimento (art. 16 L.R. 7/2004).

LA RESPONSABILE DEL SAC

Anna Callegari

ARPAE-SAC PIACENZA

COMUNICATO DELLA RESPONSABILE DEL SERVIZIO AUTORIZZAZIONI E CONCESSIONI (SAC) DI PIACENZA

Pubblicazione ai sensi della L.R. 14 aprile 2004 n. 7 di utilizzo aree demaniali del Torrente Riglio chieste in concessione ad uso seminativo e bosco. Procedimento n. PC12T0028

Si rende noto che, ai sensi degli articoli 16 e 22 della L.R. 7/2004, presso gli Uffici dell'Agenzia Regionale per la Prevenzione, l'Ambiente e l'Energia (ARPAE) - SAC di Piacenza, Via XXI Aprile n. 48 - in qualità di ente competente in base all'articolo 16 L.R. 13/2015, è depositata la domanda di concessione nel seguito indicata a disposizione di chi volesse prenderne visione, nelle giornate dal lunedì al venerdì dalle ore 9,00 alle ore 12,00 previo appuntamento telefonico al n. 0523/489611.

Richiedente: Bertoli Merelli Francesca (C.F.: BRTFNC73R43G535C); Data di arrivo della domanda: 11/11/2024;

Corso d'acqua: Torrente Riglio, sponda destra;

Ubicazione: Comune Carpaneto Piacentino (PC), Località Case Quattrini;

Identificazione catastale: foglio 41 fronte mappale 181 (uso seminativo) e fronte mappale 183 (uso bosco), N.C.T. del Comune di Carpaneto Piacentino;

Uso richiesto: agricolo e conservazione bosco;

Responsabile del procedimento: dott.ssa Chiara Melegari.

Entro il termine di 30 giorni dalla data di pubblicazione del presente avviso possono essere presentate, al medesimo indirizzo o alla PEC (aoopc@cert.arpa.emr.it), opposizioni, osservazioni e domande concorrenti, in forma scritta, ai sensi e per gli effetti dell'art. 16 della L.R. 7/2004. La durata del procedimento è di 150 gg. dalla data di presentazione della domanda di concessione/avvio del procedimento (art. 16 L.R. 7/2004).

LA RESPONSABILE DEL SAC

Anna Callegari

ARPAE-SAC PIACENZA

COMUNICATO DELLA RESPONSABILE DEL SERVIZIO AUTORIZZAZIONI E CONCESSIONI (SAC) DI PIACENZA

Pubblicazione ai sensi della L.R. 14 aprile 2004 n. 7 di utilizzo aree demaniali del Torrente Tidone chieste in concessione ad uso agricolo - vigneto. Procedimento n. PC18T0063

Si rende noto che, ai sensi degli articoli 16 e 22 della L.R. 7/2004, presso gli Uffici dell'Agenzia Regionale per la Prevenzione, l'Ambiente e l'Energia (ARPAE) - SAC di Piacenza, Via XXI Aprile n. 48 - in qualità di ente competente in base all'articolo 16 L.R. 13/2015, è depositata la domanda di concessione nel seguito indicata a disposizione di chi volesse prenderne visione, nelle giornate dal lunedì al venerdì dalle ore 9.00 alle ore 12.00 previo appuntamento telefonico al n. 0523/489657.

Richiedente: Az. Agr. Fravica Di Vitali S.S. (C.F. e P.iva: 00372760330), con sede in Pianello Val Tidone (PC); Data di arrivo della domanda: 13/11/2024;

Corso d'acqua: Torrente Tidone, sponda destra;

Ubicazione: Comune Pianello Val Tidone (PC), Località Lorenzasco; Identificazione catastale: foglio 3, mappale 133/P N.C.T. del Comune di Pianello Val Tidone;

Uso richiesto: agricolo-vigneto;

Responsabile del procedimento: dott.ssa Chiara Melegari.

Entro il termine di 30 giorni dalla data di pubblicazione del presente avviso possono essere presentate, al medesimo indirizzo o alla PEC (aoopc@cert.arpa.emr.it), opposizioni, osservazioni e domande concorrenti, in forma scritta, ai sensi e per gli effetti dell'art. 16 della L.R. 7/2004. La durata del procedimento è di 150 gg. dalla data di presentazione della domanda di concessione/avvio del procedimento (art. 16 L.R. 7/2004).

LA RESPONSABILE DEL SAC

Anna Callegari

ARPAE-SAC PIACENZA

COMUNICATO DELLA RESPONSABILE DEL SERVIZIO AUTORIZZAZIONI E CONCESSIONI (SAC) DI PIACENZA

Pubblicazione ai sensi della L.R. 14 aprile 2004 n. 7 di utilizzo aree demaniali del Fiume Trebbia chieste in concessione ad uso agricolo (vigneto). Procedimento PC19T0002

Si rende noto che, ai sensi degli articoli 16 e 22 della L.R. 7/2004, presso gli Uffici dell'Agenzia Regionale per la Prevenzione, l'Ambiente e l'Energia (ARPAE) - SAC di Piacenza, Via XXI Aprile n. 48 - in qualità di ente competente in base all'articolo 16 L.R. 13/2015, è depositata la domanda di concessione nel seguito indicata a disposizione di chi volesse prenderne visione, nelle giornate dal lunedì al venerdì dalle ore 9.00 alle ore 12.00 previo appuntamento telefonico al n. 0523/489657.

Richiedente: Azienda Agricola "La Pagliara" Società Semplice (C.F. e P.iva: 01352640336), con sede in Comune di Travo; Data di arrivo della domanda: 18/10/2024;

Corso d'acqua: Fiume Trebbia, sponda sinistra;

Ubicazione: Comune di Travo (PC), Località Pagliara; Identificazione catastale: Foglio 52 fronte mappali 44/p, 46, 47 e 399/p;

Uso richiesto: agricolo (vigneto);

Responsabile del procedimento: dott.ssa Chiara Melegari;

Entro il termine di 30 giorni dalla data di pubblicazione del presente avviso possono essere presentate, al medesimo indirizzo o alla PEC (aoopc@cert.arpa.emr.it), opposizioni, osservazioni e domande concorrenti, in forma scritta, ai sensi e per gli effetti dell'art. 16 della L.R. 7/2004. La durata del procedimento è di 150 gg. dalla data di presentazione della domanda di concessione/avvio del procedimento (art. 16 L.R. 7/2004).

LA RESPONSABILE DEL SAC

Anna Callegari

ARPAE-SAC RAVENNA

COMUNICATO INDENNITÀ DI FUNZIONE POLO SPECIALISTICO SUOLI AREA EST ARPAE

Pubblicazione ai sensi della L.R. 14 aprile 2004, n. 7 di aree demaniali di pertinenza del corso d'acqua fiume Ronco nel comune di Ravenna per cui è stata presentata istanza di rinnovo della concessione da parte di Tassinari Marco. Procedimento RA12T0024

Si rende noto che presso gli Uffici dell'Agenzia regionale per la prevenzione, l'ambiente e l'energia (ARPAE) – SAC di Ravenna in qualità di ente competente in base all'art. 16 L.R. 13/2015, è depositata la domanda di concessione nel seguito indicata a disposizione di chi volesse prenderne visione, nelle giornate dal lunedì al venerdì dalle ore 9,00 alle ore 12,00.

codice procedimento RA12T0024

corso d'acqua di riferimento: fiume Ronco

Ubicazione e Identificazione catastale:

Comune di Ravenna, foglio 209, antistante il mappale 21.

Uso richiesto: rampa carrabile

Entro il termine di 30 giorni dalla data di pubblicazione del presente avviso possono essere presentate al medesimo indirizzo o alla PEC aora@cert.arpa.emr.it opposizioni osservazioni e domande concorrenti in forma scritta, ai sensi e per gli effetti dell'art. 16 della L.R. 7/2004.

La durata del procedimento è di 150 gg. dalla data di scadenza del termine di 30 giorni di cui sopra.

L'INDENNITÀ DI FUNZIONE

Anna Maria Casadei

ARPAE-SAC RAVENNA

COMUNICATO INDENNITÀ DI FUNZIONE POLO SPECIALISTICO SUOLI AREA EST ARPAE

Pubblicazione ai sensi della L.R. 14 aprile 2004, n. 7 di aree demaniali di pertinenza del corso d'acqua fiume Ronco nel comune di Ravenna per cui è stata presentata istanza di rinnovo della concessione da parte di Cangialeoni Erminia. Procedimento RA07T0034

Si rende noto che presso gli Uffici dell'Agenzia regionale per la prevenzione, l'ambiente e l'energia (ARPAE) – SAC di Ravenna in qualità di ente competente in base all'art. 16 L.R. 13/2015, è depositata la domanda di concessione nel seguito indicata a disposizione di chi volesse prenderne visione, nelle giornate dal lunedì al venerdì dalle ore 9,00 alle ore 12,00.

codice procedimento RA07T0034

corso d'acqua di riferimento: fiume Ronco

Ubicazione e Identificazione catastale:

Comune di Ravenna, foglio 209, antistante il mappale 24.

Coordinate UTM-RER P1 x=751866 y=916912

Uso richiesto: rampa carrabile

Entro il termine di 30 giorni dalla data di pubblicazione del presente avviso possono essere presentate al medesimo indirizzo o alla PEC aora@cert.arpa.emr.it opposizioni osservazioni e domande concorrenti in forma scritta, ai sensi e per gli effetti dell'art. 16 della L.R. 7/2004.

La durata del procedimento è di 150 gg. dalla data di scadenza del termine di 30 giorni di cui sopra.

L'INDENNITÀ DI FUNZIONE

Anna Maria Casadei

ARPAE-SAC RAVENNA

COMUNICATO INDENNITÀ DI FUNZIONE POLO SPECIALISTICO SUOLI AREA EST

Pubblicazione ai sensi della L.R. 7/2004 - aree demaniali di pertinenza del corso d'acqua Fiume Lamone nel comune di Brisighella loc. Ponte Nono per cui è stata presentata istanza di concessione temporanea da parte della Provincia di Ravenna – Pratica RA24T0029

Si rende noto che presso gli Uffici dell’Agenzia regionale per la prevenzione, l’ambiente e l’energia (ARPAE) – SAC di Ravenna in qualità di ente competente in base all’art. 16 L.R. 13/2015, è depositata la domanda di concessione nel seguito indicata a disposizione di chi volesse prenderne visione, nelle giornate dal lunedì al venerdì dalle ore 9,00 alle ore 12,00.

codice procedimento RA24T0029

corso d’acqua di riferimento: Fiume Lamone – versante destro

Uso richiesto: opere di messa in sicurezza e ripristino del corpo di contenimento laterale lungo la S.P. n. 302

Entro il termine di 10 giorni dalla data di pubblicazione del presente avviso possono essere presentate al medesimo indirizzo o alla PEC aora@cert.arpa.emr.it opposizioni osservazioni e domande concorrenti in forma scritta, ai sensi e per gli effetti dell’art. 16 della L.R. 7/2004.

La durata del procedimento è di 50 gg. dalla data di scadenza del termine di 30 giorni di cui sopra.

L’INDENNITÀ DI FUNZIONE

Anna Maria Casadei

ARPAE-SAC RAVENNA

COMUNICATO INDENNITÀ DI FUNZIONE POLO SPECIALISTICO SUOLI AREA EST

Pubblicazione ai sensi della L.R. 7/2004 - aree demaniali di pertinenza del corso d’acqua Fiume Ronco argine sinistro nel Comune di Ravenna loc. Longana per cui è stata presentata istanza di rinnovo di concessione – Pratica RA07T0036

Si rende noto che presso gli Uffici dell’Agenzia regionale per la prevenzione, l’ambiente e l’energia (ARPAE) – SAC di Ravenna in qualità di ente competente in base all’art. 16 L.R. 13/2015, è depositata la domanda di concessione nel seguito indicata a disposizione di chi volesse prenderne visione, nelle giornate dal lunedì al venerdì dalle ore 9.00 alle ore 12.00.

codice procedimento RA07T0036 - corso d’acqua di riferimento: Fiume Ronco argine sinistro

Uso richiesto: rampa di accesso alla proprietà privata di Via Ravegnana n. 511.

Entro il termine di 30 giorni dalla data di pubblicazione del presente avviso possono essere presentate al medesimo indirizzo o alla PEC aora@cert.arpa.emr.it opposizioni osservazioni e domande concorrenti in forma scritta, ai sensi e per gli effetti dell’art. 16 della L.R. 7/2004. La durata del procedimento è di 150 gg. dalla data di scadenza del termine di 30 giorni di cui sopra.

L’INDENNITÀ DI FUNZIONE

Anna Maria Casadei

ARPAE-SAC RAVENNA

COMUNICATO DELL’INDENNITÀ DI FUNZIONE POLO SPECIALISTICO SUOLI AREA EST

Pubblicazione ai sensi della L.R. n. 7/2004 - aree demaniali di pertinenza del corso d’acqua Fiume Montone nel Comune di Ravenna per cui è stata presentata istanza di rinnovo della concessione - Pratica RAPPT0006

Si rende noto che presso gli Uffici dell’Agenzia regionale per la prevenzione, l’ambiente e l’energia (ARPAE) – SAC di Ravenna – Via G. Marconi n.14 – 48124 Ravenna, in qualità di ente competente in base all’art. 16 L.R. 13/2015, è depositata la domanda di concessione nel seguito indicata a disposizione di chi volesse prenderne visione, nelle giornate dal lunedì al venerdì dalle ore 9.00 alle ore 12.00.

- codice procedimento RAPPT0006 - corso d’acqua di riferimento: Fiume Montone

Uso richiesto: mantenimento dell’occupazione della scarpata arginale esterna destra del fiume Montone in località Ragone del Comune di Ravenna, con una rampa carrabile unico accesso dalla Via Argine Destro Montone alla proprietà privata.

Entro il termine di 30 giorni dalla data di pubblicazione del presente avviso possono essere presentate al medesimo indirizzo o alla PEC aora@cert.arpa.emr.it opposizioni osservazioni e domande concorrenti in forma scritta, ai sensi e per gli effetti dell’art. 16 della L.R. 7/2004. La durata del procedimento è di 150 gg. dalla data di scadenza del termine di cui sopra.

L’INDENNITÀ DI FUNZIONE

Anna Maria Casadei

ARPAE-SAC RAVENNA

COMUNICATO DELL'INDENNITÀ DI FUNZIONE POLO SPECIALISTICO SUOLI AREA EST

Pubblicazione ai sensi della L.R. n. 7/2004 - aree demaniali di pertinenza del corso d'acqua Fiume Reno nel comune di Alfonsine (RA) per cui è stata presentata istanza di rinnovo della concessione da parte della società Italgas Reti spa – Pratica BO11T0208

Si rende noto che presso gli Uffici dell'Agenzia regionale per la prevenzione, l'ambiente e l'energia (ARPAE) – SAC di Ravenna – via G. Marconi, 14 – 48124 Ravenna, in qualità di ente competente in base all'art. 16 L.R. 13/2015, è depositata la domanda di concessione nel seguito indicata a disposizione di chi volesse prenderne visione, nelle giornate dal lunedì al venerdì dalle ore 9,00 alle ore 12,00.

codice procedimento BO11T0208

corso d'acqua di riferimento: Fiume Reno

Uso richiesto: parallelismo sotterraneo con condotta GAS di complessivi mq 250 circa, lungo il fiume Reno, località Taglio Corelli, Comune di Alfonsine (RA) area censita catastalmente al F. 42 - Mapp.li 69, 43, 44 45 parte e 77 parte.

Entro il termine di 30 giorni dalla data di pubblicazione del presente avviso possono essere presentate al medesimo indirizzo o alla PEC aora@cert.arpa.emr.it opposizioni osservazioni e domande concorrenti in forma scritta, ai sensi e per gli effetti dell'art. 16 della L.R. 7/2004.

La durata del procedimento è di 150 gg. dalla data di scadenza del termine di cui sopra.

L'INDENNITÀ DI FUNZIONE

Anna Maria Casadei

ARPAE-SAC RAVENNA

COMUNICATO DELL'INDENNITÀ DI FUNZIONE POLO SPECIALISTICO SUOLI AREA EST

Pubblicazione ai sensi della L.R. n. 7/2004 - aree demaniali di pertinenza del corso d'acqua Torrente Senio nel Comune di Casola Valsenio per cui è stata presentata istanza di rinnovo della concessione Pratica BO18T0112

Si rende noto che presso gli Uffici dell'Agenzia regionale per la prevenzione, l'ambiente e l'energia (ARPAE) – SAC di Ravenna – via G. Marconi, 14 – 48124 Ravenna, in qualità di ente competente in base all'art. 16 L.R. 13/2015, è depositata la domanda di concessione nel seguito indicata a disposizione di chi volesse prenderne visione, nelle giornate dal lunedì al venerdì dalle ore 9,00 alle ore 12,00.

Codice procedimento BO18T0112

Uso richiesto: agricolo nella pertinenza idraulica lungo il Torrente Senio sponda destra, nell'area censita al Catasto Terreni del Comune di Casola Valsenio (Ra) al foglio 8 mappale 104 per una superficie complessiva di mq.660

Entro il termine di 30 giorni dalla data di pubblicazione del presente avviso possono essere presentate al medesimo indirizzo o alla PEC aora@cert.arpa.emr.it opposizioni osservazioni e domande concorrenti in forma scritta, ai sensi e per gli effetti dell'art. 16 della L.R. 7/2004.

La durata del procedimento è di 150 gg. dalla data di scadenza del termine di cui sopra.

IL DIRIGENTE

Ermanno Errani

ARPAE-SAC RAVENNA

COMUNICATO INDENNITÀ DI FUNZIONE POLO SPECIALISTICO SUOLI AREA EST

Pubblicazione ai sensi della L.R. 7/2004 - aree demaniali di pertinenza del corso d'acqua Fiume SAVIO argine sinistro nel Comune di Ravenna loc. Castiglione di Ravenna per cui è stata presentata istanza di rinnovo di concessione – Pratica RAPPT0007

Si rende noto che presso gli Uffici dell'Agenzia regionale per la prevenzione, l'ambiente e l'energia (ARPAE) – SAC di Ravenna in qualità di ente competente in base all'art. 16 L.R. 13/2015, è depositata la domanda di concessione nel seguito indicata a disposizione di chi volesse prenderne visione, nelle giornate dal lunedì al venerdì dalle ore 9,00 alle ore 12,00.

codice procedimento RAPPT0007

corso d'acqua di riferimento: Fiume Savio argine sinistro

Uso richiesto: rampa di accesso alla proprietà privata da via Bagnolo Salara.

Entro il termine di 30 giorni dalla data di pubblicazione del presente avviso possono essere presentate al medesimo indirizzo o alla PEC aora@cert.arpa.emr.it opposizioni osservazioni e domande concorrenti in forma scritta, ai sensi e per gli effetti dell'art. 16 della L.R. 7/2004.

La durata del procedimento è di 150 gg. dalla data di scadenza del termine di 30 giorni di cui sopra.

L'INDENNITÀ DI FUNZIONE

Anna Maria Casadei

ARPAE-SAC REGGIO EMILIA

DETERMINAZIONE DEL RESPONSABILE DELLA STRUTTURA AUTORIZZAZIONI E CONCESSIONI (S.A.C.) DI REGGIO EMILIA, N. DET-AMB-2024-6690 – DEL 02 DICEMBRE 2024

Oggetto: Aree demanio idrico - Procedimento RE10T0013 – Procedimento di concessione per occupazione di area demaniale del Torrente Crostolo in comune di Gualtieri (RE) – Archiviazione procedimento. Titolare: Azienda Agricola Becchi Sergio

IL DIRIGENTE

(omissis)

determina

a) di prendere atto della rinuncia da parte della ditta **Az. Agr. Becchi Sergio P.IVA 01805880356** alla domanda di concessione relativa alla pratica **RE10T0013** per l'occupazione di area di pertinenza demaniale del Torrente Crostolo in Comune di **Gualtieri (RE)** località **Torrione**, identificata al NCT di detto Comune al Foglio **20** dalle particelle **463, 465, 461, 218, 458, 219, 211, 193, 194, 196, 212, 195, 252, 449, 450, 452, 451, 466** ad uso **sfalcio erba argine**.

b) di disporre l'archiviazione della relativa pratica n. **RE10T0013** agli atti del Servizio in intestazione, senza l'adozione di ulteriori provvedimenti;

c) di annullare agli effetti della L.R. N. 7/2004 la pubblicazione della domanda effettuata sul B.U.R.E.R.T. N. 130 parte seconda in data 17/08/2011;

(omissis)

IL RESPONSABILE DEL SAC

Richard Ferrari

ARPAE-SAC REGGIO EMILIA

COMUNICATO DEL RESPONSABILE DEL SERVIZIO AUTORIZZAZIONI E CONCESSIONI (SAC) DI REGGIO EMILIA

Pubblicazione ai sensi della L.R. 14 aprile 2004 n. 7 di utilizzo aree demaniali del Torrente Enza chieste in concessione ad uso pista per transito automezzi d'opera, guado e rampe d'accesso al guado. Procedimento n. PR22T0058

Si rende noto che, ai sensi degli articoli 16 e 22 della L.R. 7/2004, presso gli Uffici dell'Agenzia Regionale per la Prevenzione, l'Ambiente e l'Energia (ARPAE) - SAC di Reggio Emilia, Piazza Gioberti 4 - in qualità di ente competente in base all'articolo 16 L.R. 13/2015, è depositata la domanda di variante della concessione nel seguito indicata a disposizione di chi volesse prenderne visione, nelle giornate dal lunedì al venerdì dalle ore 9,00 alle ore 12,00 previo appuntamento.

Richiedente: Emiliana Conglomerati S.p.A. P.Iva 02503180354 con sede in Reggio Emilia (RE)

Data di arrivo della domanda: 09/10/2024

Corso d'acqua: Torrente Enza

Ubicazione: Comuni Traversetolo (PR) e San Polo d'Enza (RE)

Identificazione catastale: Comune Traversetolo Foglio 32 fronte mappale 70, Comune di San Polo d'Enza Foglio 9 mappale 20 parte e fronte mappale 20, Foglio 7 fronte mappali 62, 36, 34, 30, 29, 26, 25, 24, 20, 17, 16, 14, 10, 9, 4, 2, 1, Foglio 4 mappale fronte mappali 143, 135, 134, 120, 112, 96, 91, 83, 82, 42, 41, 26, 14, 9, 5, Foglio 2 mappale 47 parte e fronte mappali 87, 47, 31, 157, 158, Foglio 1 fronte mappali 76, 50, 33

Uso richiesto: uso pista per transito automezzi d'opera, guado e rampe d'accesso al guado

Responsabile del procedimento: Chiara Melegari.

Entro il termine di 30 giorni dalla data di pubblicazione del presente avviso possono essere presentate, al medesimo indirizzo o alla PEC (aoore@cert.arpa.emr.it), opposizioni, osservazioni e domande concorrenti, in forma scritta, ai sensi e per gli effetti dell'art. 16 della L.R. 7/2004.

La durata del procedimento è di 150 giorni dalla data di scadenza del termine di 30 giorni di cui sopra. (art. 16 L.R. 7/2004).

IL RESPONSABILE DEL SAC
Richard Ferrari

ARPAE-SAC REGGIO EMILIA

COMUNICATO DEL RESPONSABILE DEL SERVIZIO AUTORIZZAZIONI E CONCESSIONI (SAC) DI REGGIO EMILIA

Pubblicazione ai sensi della L.R. 14 aprile 2004 n. 7 di utilizzo aree demaniali del Rio Riazzone, Rio Peligaro, Rio Colombaro, Rio Ca'de' Rossi, Rio di Covagno, Rio Bellani, Rio Costa Guiglia e Rio di Covagni Riazzo chieste in concessione ad uso Faunistico venatorio. Procedimento n. RE24T0045

Si rende noto che, ai sensi degli articoli 16 e 22 della L.R. 7/2004, presso gli Uffici dell'Agenzia Regionale per la Prevenzione, l'Ambiente e l'Energia (ARPAE) - SAC di Reggio Emilia, Piazza Gioberti 4 - in qualità di ente competente in base all'articolo 16 L.R. 13/2015, è depositata la domanda di concessione nel seguito indicata a disposizione di chi volesse prenderne visione, nelle giornate dal lunedì al venerdì dalle ore 9,00 alle ore 12,00.

Richiedente: Monte Evangelo Società Cooperativa P.Iva 01401630353 con sede in Reggio Emilia - Data di arrivo della domanda: 11/06/2024

Corso d'acqua: Rio Riazzone, Rio Peligaro, Rio Colombaro, Rio Ca'de' Rossi, Rio di Covagno, Rio Bellani, Rio Costa Guiglia e Rio di Covagni Riazzo

Ubicazione: Comuni di Scandiano, Castellarano e Casalgrande (RE) Località Monte Evangelo

Identificazione catastale: Comune di Casalgrande Foglio 22 fronte Mappale 54, Comune di Castellarano Foglio 1 fronte Mappali 5, 6, 4, 8, 12, 15 e 19, Foglio 2 fronte Mappali 8, 17, 19, 22, 31, 32, 37, 43, 46, 47, 56, 57, 60, 61 e 133, Foglio 5 fronte Mappali 1, 2, 8, 9, 10, 12, 36, 37, 39, 40, 66, e 67, Foglio 6 fronte Mappali 1, 22, 23, 24, 32, 33, 34, 36, 37, 38, 239 e 251, Comune di Scandiano Foglio 42 fronte Mappali 144, 152, 153 e 154, Foglio 45 fronte Mappali 51, 52 e 60, Foglio 46 fronte Mappali 89 e 94, Foglio 49 fronte Mappali 4, 5, 6, 19, 21, 23, 25, 26, 64, 82, 88, 91 e 94, Foglio 51 fronte Mappali 15, 16, 17, 23, 24, 28, 29, 30, 33, 34, 35, 39, 43, 44, 48, 52, 53, 58, 59, 74, 75 e 80, Foglio 52 fronte Mappali 2, 13, 14, 15, 21, 38, 45, 47, 49, 50, 66, 72, 87, 88, 89, 94, 95, 96, 97, 98, 100, 109, 110, 123, 124, 125, 195, 257, 269, 284, 319, 321, 334, 335 e 338.

Uso richiesto: Faunistico venatorio

Responsabile del procedimento: Chiara Melegari

Entro il termine di 30 giorni dalla data di pubblicazione del presente avviso possono essere presentate, al medesimo indirizzo o alla PEC (aoore@cert.arpa.emr.it), opposizioni, osservazioni e domande concorrenti, in forma scritta, ai sensi e per gli effetti dell'art. 16 della L.R. 7/2004. La durata del procedimento è di 150 gg. dalla data di presentazione della domanda di concessione/avvio del procedimento (art. 16 L.R. 7/2004).

IL RESPONSABILE DEL SAC
Richard Ferrari

ARPAE-SAC REGGIO EMILIA

COMUNICATO DEL RESPONSABILE DEL SERVIZIO AUTORIZZAZIONI E CONCESSIONI (SAC) DI REGGIO EMILIA

Pubblicazione ai sensi della L.R. 14 aprile 2004 n. 7 di utilizzo aree demaniali del Torrente Crostolo chieste in concessione ad uso passerelle. Procedimento n. RE95T0001

Si rende noto che, ai sensi degli articoli 16 e 22 della L.R. 7/2004, presso gli Uffici dell'Agenzia Regionale per la Prevenzione, l'Ambiente e l'Energia (ARPAE) - SAC di Reggio Emilia, Piazza Gioberti 4 - in qualità di ente competente in base all'articolo 16 L.R. 13/2015, è depositata la domanda di rinnovo concessione nel seguito indicata a disposizione di chi volesse prenderne visione, nelle giornate dal lunedì al venerdì dalle ore 9,00 alle ore 12,00 previo appuntamento.

Richiedente: Petrucci Giovanni - Residente a Vezzano sul Crostolo (RE)

Data di arrivo della domanda: 25/11/2024
Corso d'acqua: Torrente Crostolo
Ubicazione: Comune Vezzano sul Crostolo (RE)
Identificazione catastale: Foglio 20 fronte mappale 151
Uso richiesto: passerella
Responsabile del procedimento: Chiara Melegari.

Entro il termine di 30 giorni dalla data di pubblicazione del presente avviso possono essere presentate, al medesimo indirizzo o alla PEC (aoore@cert.arpa.emr.it), opposizioni, osservazioni e domande concorrenti, in forma scritta, ai sensi e per gli effetti dell'art. 16 della L.R. 7/2004.

La durata del procedimento è di 150 giorni dalla data di scadenza del termine di 30 giorni di cui sopra. (art. 16 L.R. 7/2004).

IL RESPONSABILE DEL SAC
Richard Ferrari

ARPAE-SAC REGGIO EMILIA

COMUNICATO DEL RESPONSABILE DEL SERVIZIO AUTORIZZAZIONI E CONCESSIONI (SAC) DI REGGIO EMILIA

Pubblicazione ai sensi della L.R. 14 aprile 2004 n. 7 di utilizzo aree demaniali del Torrente Crostolo chieste in concessione ad uso area cortiliva e sedime fabbricato. Procedimento n. REPPT0488

Si rende noto che, ai sensi degli articoli 16 e 22 della L.R. 7/2004, presso gli Uffici dell'Agenzia Regionale per la Prevenzione, l'Ambiente e l'Energia (ARPAE) - SAC di Reggio Emilia, Piazza Gioberti 4 - in qualità di ente competente in base all'articolo 16 L.R.13/2015, è depositata la domanda di concessione nel seguito indicata a disposizione di chi volesse prenderne visione, nelle giornate dal lunedì al venerdì dalle ore 9.00 alle ore 12.00 previo appuntamento.

Richiedente: Carretti Alice - Residente a Reggio Emilia (RE) -Data di arrivo della domanda: 09/09/2024 (PG/2024/161610) e successiva integrazione del 22/11/2024 (PG/2024/211904)

Corso d'acqua: Torrente Crostolo

Ubicazione: Comune Reggio Emilia (RE) Località Via Monte Cisa - Identificazione catastale: Foglio 184 mappali 342, 142 parte

Uso richiesto: area cortiliva e sedime fabbricato

Responsabile del procedimento: Chiara Melegari.

Entro il termine di 30 giorni dalla data di pubblicazione del presente avviso possono essere presentate, al medesimo indirizzo o alla PEC (aoore@cert.arpa.emr.it), opposizioni, osservazioni e domande concorrenti, in forma scritta, ai sensi e per gli effetti dell'art. 16 della L.R. 7/2004. La durata del procedimento è di 150 giorni dalla data di scadenza del termine di 30 giorni di cui sopra. (art. 16 L.R. 7/2004).

IL RESPONSABILE DEL SAC
Richard Ferrari

ARPAE-SAC REGGIO EMILIA

COMUNICATO DEL RESPONSABILE DEL SERVIZIO AUTORIZZAZIONI E CONCESSIONI (SAC) DI REGGIO EMILIA

Pubblicazione ai sensi della L.R. 14 aprile 2004 n. 7 di utilizzo aree demaniali del Rio Spirola chieste in concessione ad uso ponte privato carrabile. Procedimento RE24T0034

Si rende noto che, ai sensi degli articoli 16 e 22 della L.R. 7/2004, presso gli Uffici dell'Agenzia Regionale per la Prevenzione, l'Ambiente e l'Energia (ARPAE) - SAC di Reggio Emilia, Piazza Gioberti 4 - in qualità di ente competente in base all'articolo 16 L.R. 13/2015, è depositata la domanda di concessione nel seguito indicata a disposizione di chi volesse prenderne visione, nelle giornate dal lunedì al venerdì dalle ore 9,00 alle ore 12,00.

Richiedente: **Ceccarelli Quirina** - Residente a Castelnovo ne' Monti (RE)

Data di arrivo della domanda: **12/06/2024**

Corso d'acqua: **Rio Spirola**

Ubicazione: **Comune Castelnovo ne' Monti (RE) Località Gatta**

Identificazione catastale: **Foglio 68 fronte mappale 398**

Uso richiesto: **ponte carrabile privato**

Responsabile del procedimento: **Chiara Melegari**

Entro il termine di 30 giorni dalla data di pubblicazione del presente avviso possono essere presentate, al medesimo indirizzo o alla PEC (aooe@cert.arpa.emr.it), opposizioni, osservazioni e domande concorrenti, in forma scritta, ai sensi e per gli effetti dell'art. 16 della L.R. 7/2004.

La durata del procedimento è di 150 gg. dalla data di presentazione della domanda di concessione/avvio del procedimento (art. 16 L.R. 7/2004).

IL RESPONSABILE DEL SAC

Richard Ferrari

ARPAE-SAC REGGIO EMILIA

COMUNICATO DEL RESPONSABILE DEL SERVIZIO AUTORIZZAZIONI E CONCESSIONI (SAC) DI REGGIO EMILIA

Pubblicazione ai sensi della L.R. 14 aprile 2004 n. 7 di utilizzo aree demaniali del Rio di Roteglia chieste in concessione ad uso area cortiliva. Procedimento n. RE17T0017

Si rende noto che, ai sensi degli articoli 16 e 22 della L.R. 7/2004, presso gli Uffici dell'Agenzia Regionale per la Prevenzione, l'Ambiente e l'Energia (ARPAE) - SAC di Reggio Emilia, Piazza Gioberti 4 - in qualità di ente competente in base all'articolo 16 L.R. 13/2015, è depositata la domanda di rinnovo concessione con cambio di titolarità nel seguito indicata a disposizione di chi volesse prenderne visione, nelle giornate dal lunedì al venerdì dalle ore 9,00 alle ore 12,00.

Richiedenti: **Nizzoli Sandra, Nizzoli Marilena, Puglia Oliviero, Mammei Massimiliano, Sargenti Anna Maria, Ola' Abraham, Nizzoli Silvia, Bachiri Abdelkrim e Chaib Lakhira** - Residenti a **Castellarano**.

Data di arrivo della domanda: **09/10/2024**

Corso d'acqua: **Rio di Roteglia**

Ubicazione: Comune **Castellarano** (RE) Località **Roteglia**

Identificazione catastale: **Foglio 56 fronte mappali 168 e 171**

Uso richiesto: **area cortiliva**

Responsabile del procedimento: **Chiara Melegari**

Entro il termine di 30 giorni dalla data di pubblicazione del presente avviso possono essere presentate, al medesimo indirizzo o alla PEC (aooe@cert.arpa.emr.it), opposizioni, osservazioni e domande concorrenti, in forma scritta, ai sensi e per gli effetti dell'art. 16 della L.R. 7/2004.

La durata del procedimento è di 150 gg. dalla data di presentazione della domanda di concessione/avvio del procedimento (art. 16 L.R. 7/2004).

IL RESPONSABILE DEL SAC

Richard Ferrari

ARPAE-SAC REGGIO EMILIA

COMUNICATO DEL RESPONSABILE DEL SERVIZIO AUTORIZZAZIONI E CONCESSIONI (SAC) DI REGGIO EMILIA

Pubblicazione ai sensi della L.R. 14 aprile 2004 n. 7 di utilizzo aree demaniali del Rio Rocca chieste in concessione ad uso mantenimento muro di contenimento e area cortiliva. Procedimento n. RE23T0014

Si rende noto che, ai sensi degli articoli 16 e 22 della L.R. 7/2004, presso gli Uffici dell'Agenzia Regionale per la Prevenzione, l'Ambiente e l'Energia (ARPAE) - SAC di Reggio Emilia, Piazza Gioberti 4 - in qualità di ente competente in base all'articolo 16 L.R. 13/2015, è depositata la domanda di concessione con regolarizzazione nel seguito indicata a disposizione di chi volesse prenderne visione, nelle giornate dal lunedì al venerdì dalle ore 9,00 alle ore 12,00.

Richiedente: **Rossi Gina** - Residente a **Casalgrande** (RE)

Data di arrivo della domanda: **19/04/2023**

Corso d'acqua: **Rio Rocca**

Ubicazione: Comune **Casalgrande** (RE) Località **La Veggia**

Identificazione catastale: **Foglio 34 fronte mappale 157**

Uso richiesto: **mantenimento muro di sostegno e area cortiliva**

Responsabile del procedimento: **Chiara Melegari**

Entro il termine di 30 giorni dalla data di pubblicazione del presente avviso possono essere presentate, al medesimo indirizzo o alla PEC (aore@cert.arpa.emr.it), opposizioni, osservazioni e domande concorrenti, in forma scritta, ai sensi e per gli effetti dell'art. 16 della L.R. 7/2004.

La durata del procedimento è di 150 gg. dalla data di presentazione della domanda di concessione/avvio del procedimento (art. 16 L.R. 7/2004).

IL RESPONSABILE DEL SAC

Richard Ferrari

ARPAE-SAC RIMINI

COMUNICATO DEL RESPONSABILE DEL SERVIZIO AUTORIZZAZIONI E CONCESSIONI (S.A.C.) DI RIMINI
– AREA EST

Pubblicazione ai sensi della L.R. n. 7 del 14 aprile 2004 di istanze di rinnovo di concessioni di aree del demanio idrico - Procedimento RN12T0007

L'Agenzia Regionale per la Prevenzione, l'Ambiente e l'Energia (ARPAE) - Servizio Autorizzazioni e Concessioni (S.A.C.) di Rimini – Area Est, con sede in Via Settembrini 17/D – PEC: aorn@cert.arpa.emr.it, in qualità di ente competente in base all'art. 16 della L.R. 13/2015, rende noto ai sensi degli artt. 16 e 22 della L.R. 7/2004 e degli artt. 7 e 8 della L. 241/1990 che sono state presentate le seguenti domande di rinnovo di concessione di aree del demanio idrico:

Richiedente: Riggio Matteo

Data di arrivo domanda: 25/11/2024

Procedimento: RN12T0007 Rinnovo 2024

Corso d'acqua: fosso del Cerreto

Ubicazione: in attraversamento del fosso del Cerreto, adiacente a via Pontia presso loc. Ca' Foschi del Comune di Montefiore Conca

Identificazione catastale: compreso tra fg. 19 ant part 111 del Comune di Montefiore Conca e fg 36 ant part 24 del Comune di Saludecio

Superficie: metri lineari 10

Uso richiesto: guado per accesso a proprietà privata

Presso gli uffici del S.A.C. di Rimini - Demanio Idrico Polo Specialistico Suoli, in Via Settembrini 17/D sono depositate le domande sopra indicate a disposizione di chiunque volesse prenderne visione, dalle ore 8:30 alle ore 11:30, previo appuntamento da chiedere al numero telefonico 331-4010247 (Erbacci Daniele) o al rispettivo indirizzo email derbacci@arpae.it

Entro il termine di trenta giorni dalla data di pubblicazione del presente avviso possono essere presentate domande concorrenti, opposizioni od osservazioni in forma scritta da indirizzarsi al Servizio Autorizzazioni e Concessioni di Rimini – Area Est – Via Settembrini 17/D - 47923 Rimini, pec: aorn@cert.arpa.emr.it.

Si segnala che, ai sensi dell'art. 18 della L.R. 7/2004 e della Deliberazione della Giunta Regionale n. 895 del 18/06/2007, lett. h), ai richiedenti è riconosciuto il diritto di insistenza, a meno che sussistano ostative ragioni di tutela ambientale o altre ragioni di pubblico interesse, ovvero siano pervenute richieste che soddisfino i criteri di priorità di cui all'art. 15 della legge regionale.

La durata del procedimento è di 150 gg a partire dal termine dei trenta giorni dalla data di pubblicazione del presente avviso (art. 16, comma 8 della L.R. 7/2004).

Il responsabile del procedimento è la Dott.ssa Anna Maria Casadei.

IL RESPONSABILE DEL SERVIZIO

Stefano Renato De Donato

ARPAE-SAC RIMINI

COMUNICATO DEL RESPONSABILE DEL SERVIZIO AUTORIZZAZIONI E CONCESSIONI (S.A.C.) DI RIMINI
– AREA EST

Pubblicazione ai sensi della L.R. n. 7 del 14 aprile 2004 di istanze di rinnovo di concessioni di aree del demanio idrico - Procedimento RN12T0021

L'Agenzia Regionale per la Prevenzione, l'Ambiente e l'Energia (ARPAE) - Servizio Autorizzazioni e Concessioni (S.A.C.) di Rimini – Area Est, con sede in Via Settembrini 17/D – PEC: aorn@cert.arpa.emr.it, in qualità di ente competente in base all'art. 16 della L.R. 13/2015, rende noto ai sensi degli artt. 16 e 22 della L.R. 7/2004 e degli artt. 7 e 8 della L. 241/1990 che sono state presentate le seguenti domande di rinnovo di concessione di aree del demanio idrico:

Richiedente: Bracaglia Roberta

Data di arrivo domanda: 04/11/2024

Procedimento: RN12T0021

Corso d'acqua: fiume Marecchia

Ubicazione: sponda destra dell'alveo storico del fiume Marecchia, Rimini (RN)

Identificazione catastale: foglio 73 particella 2045/p e antistante alla particella 884

Superficie: m2 143,08

Uso richiesto: uso cortilivo/giardino

Presso gli uffici del S.A.C. di Rimini - Demanio Idrico Polo Specialistico Suoli, in Via Settembrini 17/D sono depositate le domande sopra indicate a disposizione di chiunque volesse prenderne visione, dalle ore 8:30 alle ore 11:30, previo appuntamento da chiedere al numero telefonico 331-4010247 (Erbacci Daniele) o al rispettivo indirizzo email derbacci@arpae.it

Entro il termine di trenta giorni dalla data di pubblicazione del presente avviso possono essere presentate domande concorrenti, opposizioni od osservazioni in forma scritta da indirizzarsi al Servizio Autorizzazioni e Concessioni di Rimini – Area Est – Via Settembrini 17/D - 47923 Rimini, pec: aorn@cert.arpa.emr.it.

Si segnala che, ai sensi dell'art. 18 della L.R. 7/2004 e della Deliberazione della Giunta Regionale n. 895 del 18/06/2007, lett. h), ai richiedenti è riconosciuto il diritto di insistenza, a meno che sussistano ostative ragioni di tutela ambientale o altre ragioni di pubblico interesse, ovvero siano pervenute richieste che soddisfino i criteri di priorità di cui all'art. 15 della legge regionale.

La durata del procedimento è di 150 gg a partire dal termine dei trenta giorni dalla data di pubblicazione del presente avviso (art. 16, comma 8 della L.R. 7/2004).

Il responsabile del procedimento è la Dott.ssa Anna Maria Casadei.

IL RESPONSABILE DEL SERVIZIO
Stefano Renato De Donato

ARPAE-SAC RIMINI

COMUNICATO DEL RESPONSABILE DEL SERVIZIO AUTORIZZAZIONI E CONCESSIONI (S.A.C.) DI RIMINI
– AREA EST

Pubblicazione ai sensi della L.R. n. 7 del 14 aprile 2004 di istanze di rinnovo di concessioni di aree del demanio idrico - Procedimento RNPPT0077

L'Agenzia Regionale per la Prevenzione, l'Ambiente e l'Energia (ARPAE) - Servizio Autorizzazioni e Concessioni (S.A.C.) di Rimini – Area Est, con sede in Via Settembrini 17/D – PEC: aorn@cert.arpa.emr.it, in qualità di ente competente in base all'art. 16 della L.R. 13/2015, rende noto ai sensi degli artt. 16 e 22 della L.R. 7/2004 e degli artt. 7 e 8 della L. 241/1990 che sono state presentate le seguenti domande di rinnovo di concessione di aree del demanio idrico:

Richiedente: Soc. Hera SpA

Data di arrivo domanda: 04/11/2024

Procedimento: RNPPT0077 rinnovo tardivo e cambio titolarità 2024

Corso d'acqua: fosso Caltente

Ubicazione: in attraversamento, con condotte fognarie in subalveo, del fosso Caltente presso loc. Trebbio del Comune di Montegridolfo

Identificazione catastale: fg. 7 ant. part. 679 e fg. 7 ant. part. 141

Superficie: metri lineari 3,00 cadauna

Uso richiesto: n. 2 attraversamenti in subalveo di condotte fognarie:

- tubo guaina in PVC DN 160 per condotta fognaria premente;
- tubo in PVC DN 200 per condotta fognaria a gravità.

Presso gli uffici del S.A.C. di Rimini - Demanio Idrico Polo Specialistico Suoli, in Via Settembrini 17/D sono depositate le domande sopra indicate a disposizione di chiunque volesse prenderne visione previo appuntamento da chiedere al numero telefonico 331- 4010247 (Erbacci Daniele) o al rispettivo indirizzo email derbacci@arpae.it

Entro il termine di 10 giorni dalla data di pubblicazione del presente avviso possono essere presentate domande concorrenti, opposizioni od osservazioni in forma scritta da indirizzarsi al Servizio Autorizzazioni e Concessioni di Rimini – Area Est – Via Settembrini 17/D - 47923 Rimini, pec: aorn@cert.arpae.emr.it.

Si segnala che, ai sensi dell'art. 18 della L.R. 7/2004 e della Deliberazione della Giunta Regionale n. 895 del 18/06/2007, lett. h), ai richiedenti è riconosciuto il diritto di insistenza, a meno che sussistano ostative ragioni di tutela ambientale o altre ragioni di pubblico interesse, ovvero siano pervenute richieste che soddisfino i criteri di priorità di cui all'art. 15 della legge regionale.

La durata del procedimento è di 150 gg a partire dal termine dei dieci giorni dalla data di pubblicazione del presente avviso (art. 16, comma 8 della L.R. 7/2004).

Il responsabile del procedimento è la Dott.ssa Anna Maria Casadei.

IL RESPONSABILE DEL SERVIZIO
Stefano Renato De Donato

ARPAE-SAC RIMINI

COMUNICATO DEL RESPONSABILE DEL SERVIZIO AUTORIZZAZIONI E CONCESSIONI (S.A.C.) DI RIMINI
– AREA EST

Pubblicazione ai sensi della L.R. n. 7 del 14 aprile 2004 di istanze di rinnovo di concessioni di aree del demanio idrico - Procedimento RN18T0026

L'Agenzia Regionale per la Prevenzione, l'Ambiente e l'Energia (ARPAE) - Servizio Autorizzazioni e Concessioni (S.A.C.) di Rimini – Area Est, con sede in Via Settembrini 17/D – PEC: aorn@cert.arpae.emr.it, in qualità di ente competente in base all'art. 16 della L.R. 13/2015, rende noto ai sensi degli artt. 16 e 22 della L.R. 7/2004 e degli artt. 7 e 8 della L. 241/1990 che sono state presentate le seguenti domande di rinnovo di concessione di aree del demanio idrico:

Richiedente: Condominio “Il Giardino”

Data di arrivo domanda: 11/11/2024

Procedimento: RN18T0026

Corso d'acqua: reliquato acque ex Mavone Piccolo (entrambe le sponde)

Ubicazione: Comune di Rimini (RN)

Identificazione catastale: foglio 83 particelle 983/parte, 988/parte e 2086/parte

Superficie: 74,74 m2

Uso richiesto: cortilivo con porzione fabbricato inamovibile

Presso gli uffici del S.A.C. di Rimini - Polo Specialistico Demanio Idrico Suoli - Area Est, in Via Settembrini 17/D sono depositate le domande sopra indicate a disposizione di chiunque volesse prenderne visione, nelle giornate di martedì e giovedì dalle ore 9:30 alle ore 12:30, previo appuntamento da chiedere al numero telefonico 3314010249 (Ozzi Claudia) o al rispettivo indirizzo e-mail cozzi@arpae.it.

Entro il termine di trenta giorni dalla data di pubblicazione del presente avviso possono essere presentate domande concorrenti, opposizioni od osservazioni in forma scritta da indirizzarsi al Servizio Autorizzazioni e Concessioni di Rimini – Area Est – Via Settembrini 17/D - 47923 Rimini, pec: aorn@cert.arpae.emr.it.

Si segnala che, ai sensi dell'art. 18 della L.R. 7/2004 e della Deliberazione della Giunta Regionale n. 895 del 18/06/2007, lett. h), ai richiedenti è riconosciuto il diritto di insistenza, a meno che sussistano ostative ragioni di tutela ambientale o altre ragioni di pubblico interesse, ovvero siano pervenute richieste che soddisfino i criteri di priorità di cui all'art. 15 della legge regionale.

La durata del procedimento è di 150 gg a partire dal termine dei trenta giorni dalla data di pubblicazione del presente avviso (art. 16, comma 8 della L.R. 7/2004), che viene ridotto a un terzo nei casi previsti dall'art. 16, comma 9 della L.R. 7/2004.

Il responsabile del procedimento è la Dott.ssa Anna Maria Casadei.

IL RESPONSABILE DEL SERVIZIO
Stefano Renato De Donato

ARPAE-SAC RIMINI

COMUNICATO DEL RESPONSABILE DEL SERVIZIO AUTORIZZAZIONI E CONCESSIONI (S.A.C.) DI RIMINI
– AREA EST

Pubblicazione ai sensi della L.R. n. 7 del 14 aprile 2004 di istanze di rinnovo di concessioni di aree del demanio idrico - Procedimento RN05T0005

L'Agenzia Regionale per la Prevenzione, l'Ambiente e l'Energia (ARPAE) - Servizio Autorizzazioni e Concessioni (S.A.C.) di Rimini – Area Est, con sede in Via Settembrini n.17/D – PEC: aorn@cert.arpa.emr.it, in qualità di ente competente in base all'art. 16 della L.R. 13/2015, rende noto ai sensi degli artt. 16 e 22 della L.R. 7/2004 e degli artt. 7 e 8 della L. 241/1990 che sono state presentate le seguenti domande di rinnovo di concessione di aree del demanio idrico:

Richiedente: Provincia di Rimini - Data di arrivo domanda: 25/11/2024 - Procedimento: RN05T0005

Corso d'acqua: fiume Marecchia

Ubicazione: in sponda destra del Fiume Marecchia destinata a percorso storico naturalistico a partire dal parco XXV Aprile-Ina Casa a Rimini fino a Ponte Verucchio in comune di Verucchio;

Identificazione catastale:

- Rimini Fg. 73-72-71-69-78-77-76;
- Santarcangelo di Romagna Fg.39-38-37-44-43;
- Verucchio Fg.1-2-4-8-12-15

Superficie: m2 204.770,00 - Uso richiesto: percorso storico naturalistico

Presso gli uffici del S.A.C. di Rimini - Demanio Idrico Polo Specialistico Suoli, in Via Settembrini 17/D sono depositate le domande sopra indicate a disposizione di chiunque volesse prenderne visione, dalle ore 8:30 alle ore 11:30, previo appuntamento da chiedere al numero telefonico 331-4010247 Erbacci Daniele o al rispettivo indirizzo email derbacci@arpae.it

Entro il termine di trenta giorni dalla data di pubblicazione del presente avviso possono essere presentate domande concorrenti, opposizioni od osservazioni in forma scritta da indirizzarsi al Servizio Autorizzazioni e Concessioni di Rimini – Area Est – Via Settembrini n.17/D - 47923 Rimini,
pec: aorn@cert.arpa.emr.it.

Si segnala che, ai sensi dell'art. 18 della L.R. 7/2004 e della Deliberazione della Giunta Regionale n. 895 del 18/06/2007, lett. h), ai richiedenti è riconosciuto il diritto di insistenza, a meno che sussistano ostative ragioni di tutela ambientale o altre ragioni di pubblico interesse, ovvero siano pervenute richieste che soddisfino i criteri di priorità di cui all'art. 15 della legge regionale.

La durata del procedimento è di 150 gg a partire dal termine dei trenta giorni dalla data di pubblicazione del presente avviso (art. 16, comma 8 della L.R. 7/2004).

Il responsabile del procedimento è la Dott.ssa Anna Maria Casadei.

IL RESPONSABILE DEL SERVIZIO
Stefano Renato De Donato

UNIONE DEI COMUNI DELLA BASSA ROMAGNA (RAVENNA)

COMUNICATO

Avviso di rilascio di Autorizzazione Integrata Ambientale (AIA) a seguito di riesame con contestuale modifica sostanziale, ai sensi del D.Lgs 152/06 e smi e L.R. 21/04 e smi, per attività IPPC esistente di produzione di prodotti fitosanitari e biocidi, svolta in Comune di Lugo, Via Sant'Andrea n. 12 - ditta POLISENIO S.R.L.

Il Servizio SUAP dell'Unione dei Comuni della Bassa Romagna avvisa che con determinazione DET-AMB-2024-6332 del 14/11/2024 del dirigente della Struttura Autorizzazioni e Concessioni di ARPAE di Ravenna (Agenzia regionale per la prevenzione, l'ambiente e l'energia dell'Emilia Romagna) è stato rilasciato, ai sensi del D.Lgs. 152/2006 s.m.i., L.R. n. 21/2004 s.m.i. e DGR n. 1795 del 31/10/2016, il provvedimento di Autorizzazione Integrata Ambientale (AIA) di riesame con contestuale modifica sostanziale che sostituisce a tutti gli effetti l'atto n. 2711 del 19/08/2013 e s.m.i., con riferimento al seguente impianto:

- Ditta: POLISENIO S.R.L. avente sede legale in Lugo, Via Sant'Andrea n. 12 (P.I. 00150620391)
- Impianto IPPC esistente di produzione di prodotti fitosanitari e biocidi, di cui al punto 4.4 dell'Allegato VIII alla Parte Seconda del D. Lgs 152/2006 e s.m.i., localizzato in Lugo, Via Sant'Andrea n. 12
- Comune interessato: Lugo
- Provincia interessata: Ravenna
- Autorità competente: ARPAE Sezione Autorizzazioni e Concessioni di Ravenna, via Marconi n. 14, Ravenna

Il documento integrale di Autorizzazione Integrata Ambientale (AIA) DET-AMB-2024-6332 del 14/11/2024 che ha validità di anni 10, è disponibile per la pubblica consultazione sul portale regionale IPPC-AIA (<http://ipcc-aia.arpa.emr.it>), nonché presso il sito di ARPAE (www.arpae.it) e presso la sede di ARPAE SAC di Ravenna, via Marconi n. 14, Ravenna.

Il Dirigente Settore progetti strategici, sviluppo economico e promozione territoriale: Dott. Federico Vespignani.

COMUNE ALBARETO

DELIBERAZIONE DI GIUNTA COMUNALE DI VALUTAZIONE IMPATTO AMBIENTALE N. 56 DEL 31.10.2024

L.R. 4/2018, art. 11: provvedimento di verifica di assoggettabilità a VIA (screening) per l'attività estrattiva "Ambiti fluviali di monte" localizzato nella località Pieve di Campi - comune di Albareto (PR), proposto da Frantoio Valtaro S.r.l.

LA GIUNTA COMUNALE

(omissis)

delibera

• DI ESCLUDERE, ai sensi dell'art. 11, comma 1 della Legge Regionale 20 aprile 2018, n. 4 e dell'art. 19, comma 8, del D. Lgs. 152/2006 e s.m.i., il progetto di coltivazione dell'attività estrattiva "Ambiti fluviali di monte – Albareto", dalla ulteriore procedura di V.I.A., a condizione che vengano rispettate le prescrizioni indicate nel verbale della seduta della conferenza dei servizi del 2/07/24 e di seguito riportate:

- Moderazione della velocità dei mezzi d'opera nelle aree interne al cantiere e lungo la viabilità bianca di servizio (max. 15 km/h);
- Trasporto dei materiali con mezzi dotati di cassoni telonati per limitare ulteriormente il sollevamento e la dispersione di polveri e frazioni fini;
- Per limitare ulteriormente la diffusione delle polveri dovrà essere garantita l'umidificazione delle aree e delle piste di cantiere interessate dal transito dei mezzi d'opera.

• DI DARE ATTO che la non ottemperanza alle prescrizioni sarà soggetta a sanzione come definito dall'art. 29 del D. Lgs. 152/2006 e s.m.i.;

- DI COMUNICARE agli interessati le prescrizioni in questione affinché possano ottemperarvi;
- DI TRASMETTERE copia della presente delibera al proponente Frantoio Valtaro s.r.l. e agli Enti a vario titolo interessati;

• DI PUBBLICARE, per estratto, ai sensi dell'art. 11, terzo comma – L.R. 4/18 e successive modifiche, la presente decisione sul BURERT e, sul sito web del Comune di Albareto;

• DI RENDERE noto che contro il presente provvedimento è proponibile il ricorso giurisdizionale al Tribunale Amministrativo Regionale entro 60 (sessanta) giorni, nonché ricorso straordinario al Capo dello Stato entro 120 (centoventi) giorni; entrambi i termini decorrono dalla data di pubblicazione nel BURERT;

DI DICHIARARE, con separata ed unanime votazione favorevole, la presente deliberazione immediatamente eseguibile ai sensi dell'art. 134, comma 4, del D. Lgs 267/2000 n. 267.

COMUNE DI CARPINETI (REGGIO EMILIA)

COMUNICATO

Art. 20, L.R. 4/2018: Provvedimento Autorizzatorio Unico comprensivo del provvedimento di Via relativo al progetto "piano di coltivazione e progetto di sistemazione della cava di argilla denominata "Braglie" con parziale recupero dell'area di cava con impianto di produzione energetica da fonte solare fotovoltaica e sistemazione della frana "a3" del pca" — ai fini dell'autorizzazione alla costruzione e all'esercizio di linee e impianti elettrici L.R. 8/2023 - linea elettrica mt 15 kv a servizio dell'impianto fotovoltaico a terra presso la cava Braglie nel Comune di Carpineti – proposto dalla ditta Rubertelli Argille s.r.l. Estratto provvedimento autorizzativo unico ai sensi dell'art. 20 comma 3 art. 20, L.R. 4/2018

La Ditta esercente di Cava "Rubertelli Argille srl" in data 20/04/2021 prot. SUAP n. 1384, ha presentato, in conformità all'art. 15 della L.R. 4 del 20/04/2018, domanda di Valutazione di Impatto Ambientale, in quanto il progetto appartiene alla categoria A.3.1 (cave e torbiere con più di 500.000 mc all'anno di materiale estratto o di un'area interessata superiore a 20 ettari) di cui all'allegato A.3 della stessa L.R. 4/2018 avendo, la cava un'estensione superiore i 20Ha; la predetta procedura di VIA contiene anche la domanda di autorizzazione all'attività estrattiva; i terreni sui quali insiste la Cava "Le Braglie" sono classificati dai vigenti strumenti urbanistici del Comune di Carpineti, Piano Strutturale Comunale (PSC) e Regolamento Urbanistico Edilizio (RUE), approvati rispettivamente con deliberazioni di Consiglio Comunale n. 41 e n. 42 del 24.07.2008, come "Ambito per Attività Estrattive" la cui disciplina è rinviata integralmente alle previsioni del vigente Piano delle Attività Estrattive (PAE);

che i terreni sui quali insiste la Cava "Le Braglie" sono interni al Polo estrattivo n. 29A (MO029) come definito nel PIAE della Provincia di Reggio Emilia approvato con deliberazione del Consiglio Provinciale n. 53 del 26 aprile 2004; i terreni sui quali insiste la Cava "Le Braglie" sono interni al "Comparto Carpineti Est" come definito dalle NTA e dalle Schede del PAE di Carpineti approvato con deliberazione del Consiglio Comunale n. 72 del 30/11/2009 e sono classificati come segue:

- ZEe - Zona estrattiva esistente;
- ZR1 - Zona di riassetto tipo 1;
- ZR2 - Zona di riassetto tipo 2;
- ZC - Zona di collegamento

Verificata la disponibilità dei suoli interessati all'esercizio di cava deriva da proprietà e concessioni demaniali;

Contestualmente alla Domanda Unica per l'attività estrattiva è stato presentato il progetto di coltivazione della cava nonché il progetto di ripristino e sistemazione finale della cava di parziale recupero area di cava con impianto di produzione energetica da fonte solare fotovoltaica e progetto sistemazione frana A3 di PCA da realizzarsi in località Dorgola, via Mulino Dionigi, 3 Comune di Carpineti (RE); gli atti progettuali del P.C.S. evidenziano una estensione dell'area di cava pari a complessivi mq 294.319, dei quali 230.420 mq sono oggetto di coltivazione e sistemazione morfologica e/o vegetazionale mentre la restante superficie, pari a 63.899 mq, è rappresentata da aree già recuperate o che non sono mai state oggetto di escavazione e che non necessitano di lavori di sistemazione; il Piano di Coltivazione e Sistemazione comporta la movimentazione di 216.423 mc di cui 184.534 mc verranno commercializzati, i restanti 31.889 mc di rifiuti di estrazione (spurghi o sterili di cava e suoli) verranno reimpiegati per la ripiena dei vuoti e volumetrie di cava ed il ripristino morfologico; gli atti progettuali prevedono sia l'esecuzione delle opere necessarie ad allacciare la cava alle strade pubbliche, sia di quelle atte ad evitare e prevenire danni ad altri beni pubblici e/o privati ovvero ad altre attività; verificato che la documentazione tecnica ed amministrativa presentata a corredo della Domanda Unica risulta conforme a quanto previsto all'art. 13 della L.R. 17/91 ed alle specifiche disposizioni delle Norme di Attuazione del P.A.E. vigente; he nell'ambito della procedura di Valutazione di Impatto Ambientale sono stati emessi, dai competenti enti, pareri/autorizzazioni e nulla osta favorevoli al proseguo dell'attività;

che la procedura di V.I.A. comprende:

- l'Autorizzazione comunale attività estrattiva (L.R. n. 17 del 18/07/1991);
- l'Autorizzazione Paesaggistica (D.Lgs. n. 42 del 22/01/2004);
- l'Autorizzazione Unica Ambientale (AUA) (DPR. n. 59 del 13/03/2013) inerente:
 - autorizzazione agli scarichi di acque reflue di cui al capo II del titolo IV della sezione II della Parte terza del decreto legislativo 3 aprile 2006, n. 152 e successive modificazioni;
 - autorizzazione emissione in atmosfera art. 269 del Dlgs 152/2006 e smi;
 - Nulla osta acustico;
 - l'Autorizzazione al movimento terra (RD 3267/1923);

- Autorizzazione in materia idraulica (R.D. 523/14) rilasciato dall’Agenzia Regionale per la Sicurezza Territoriale e la Protezione Civile sede di Reggio Emilia;
- il parere di competenza sulla LR17/91 e smi della Regione Emilia- Romagna (Agenzia Regionale per la Sicurezza Territoriale e la Protezione Civile);
- il parere di compatibilità ambientale di competenza di ARPAE;
- il parere di competenza AUSL.

Visto:

- che la Conferenza di Servizi, con verbale conclusivo del 11/09/2024 e con atto autorizzativo unico approvato con deliberazione di Giunta comunale n. 113 del 23/11/2024, ha espresso valutazione di impatto ambientale positiva a condizione che siano rispettate tutte le prescrizioni contenute nei pareri/autorizzazioni/nulla osta;
- che risulta accertato che le “Ditta esercente” è in possesso dei requisiti previsti dall’art. 11 secondo comma della L.R. 17/91 perché possa procedersi alla stipula della presente convenzione, di seguito riportate:
 - che oltre alle condizioni ambientali riportate dovrà essere comunicata al Comune di Carpineti, Settore Pianificazione, Promozione e Gestione del Territorio ad ARPAE SAC di Reggio Emilia la data di inizio e fine dei lavori e la data di messa in esercizio delle opere di progetto, entro 60 giorni dalla data di fine lavori la certificazione di regolare esecuzione delle opere, ai sensi dell’art. 28, comma 7-bis, del d.lgs. 152/06, comprensiva di specifiche indicazioni circa la conformità delle opere rispetto al progetto depositato e alle condizioni ambientali prescritte;
 - che la non ottemperanza delle condizioni ambientali contenute nel provvedimento di VIA sarà soggetta a diffida e ad eventuale sanzione, ai sensi dell’art. 29 del d.lgs. 152/2006;
 - che il Provvedimento Autorizzatorio Unico, comprende gli atti di assenso necessari alla realizzazione e all’esercizio del progetto:
 - Verbale del Provvedimento Autorizzatorio unico, sottoscritto dalla Conferenza di Servizi nella seduta conclusiva del -11/09/2024, 19/11/2024,
 - Autorizzazione Unica Ambientale rilasciata da ARPAE con propria decreto dirigenziale n. 145,
 - Parere in ordine alla verifica della presenza di beni archeologici, architettonici e paesaggistici rilasciato dalla Soprintendenza Archeologia, belle arti e paesaggio per la città metropolitana di Bologna e le province di Modena, Reggio Emilia e Ferrara,
 - Nulla osta rilasciato dall’Aeronautica Militare Comando 1a Regione aerea
 - Autorizzazione all’installazione ed esercizio della linea elettrica rilasciate da ARPAE Servizio Sistemi Ambientali, Area Prevenzione Ambientale,
 - Parere rilasciato dal Dipartimento Sanità Pubblica, Servizio Igiene e Sanità Pubblica, dell’Azienda Sanitaria Locale di Reggio Emilia;
 - Pareri rilasciati dagli Enti partecipanti alla Conferenza di Servizi in fase istruttoria i cui contenuti sono stati considerati negli atti ricompresi nel Provvedimento Autorizzatorio Unico
 - Bozza della convenzione amministrativa per la coltivazione della cava di argilla denominata le Braglie ai sensi della L.R. 18/07/1991 N. 17
 - Autorizzazione all’attività estrattiva
 - Autorizzazione in materia idraulica (R.D. 523/14) e parere in materia di attività estrattiva rilasciato dall’Agenzia Regionale per la Sicurezza Territoriale e la Protezione Civile sede di Reggio Emilia
 - Autorizzazione movimento terra
 - Autorizzazione paesaggistica
- I titoli autorizzativi compresi nel Provvedimento autorizzatorio unico comunale sono assunti in conformità delle disposizioni del provvedimento di VIA e delle relative condizioni ambientali
 - che le valutazioni e le prescrizioni degli atti compresi nel Provvedimento Autorizzatorio Unico sono state condivise in sede di Conferenza di Servizi; tali prescrizioni sono vincolanti al fine della realizzazione ed esercizio del progetto e dovranno quindi essere obbligatoriamente ottemperate da parte del proponente; la verifica di ottemperanza di tali prescrizioni deve essere effettuata dai singoli enti secondo quanto previsto dalla normativa di settore vigente;
 - 1. che prima dell’inizio lavori del progetto per la costruzione ed esercizio dell’opera denominata “linea elettrica mt 15 kv a servizio dell’impianto fotovoltaico a terra presso la cava Braglie nel comune di Carpineti” dovrà essere presentata garanzia fideiussoria stabilita come da computo metrico estimativo allegato agli atti di progetto di dismissione dell’impianto fotovoltaico sotto richiamati:
 - E10 Computo metrico dismissione
 - E11 Computo metrico estimativo ripristino in seguito dismissione impianto
 - che l’efficacia temporale per la realizzazione del progetto in 5 anni; decorso tale periodo senza che il progetto sia stato realizzato, il provvedimento di VIA deve essere reiterato, fatta salva la concessione, su istanza del proponente, di specifica proroga da parte dell’autorità competente;

Di dare atto che con Delibera di Giunta comunale n. 113 del 23/11/2024 esecutiva ai sensi di legge, si dispone tra l'altro, che tutte le prescrizioni del procedimento sono riportate e fanno parte integrante e sostanziale del Provvedimento Autorizzativo Unico.

Responsabile Settore Pianificazione, Promozione e Gestione del Territorio: Gianluca Bertolini.

COMUNE DI CASTELVETRO DI MODENA (MODENA)

COMUNICATO

L.R. 11 ottobre 2004, n. 21 – D.Lgs. 3 aprile 2006, n. 152. Riesame ai fini del rinnovo dell'Autorizzazione Integrata Ambientale (AIA), ditta CORES ITALIA - SOCIETA' COOPERATIVA. Avviso di rilascio

Il Servizio Autorizzazioni e Concessioni (SAC) ARPAE di Modena, in qualità di autorità competente per il procedimento di Autorizzazione Integrata Ambientale, rende noto che, con determinazione n. 6500 del 22/11/2024 ha rilasciato l'Autorizzazione Integrata Ambientale, a seguito di domanda di modifica sostanziale, alla ditta CORES ITALIA - SOCIETA' COOPERATIVA avente sede legale e produttiva nel Comune di Castelvetro di Modena in Via Sant'Eusebio n. 4/g, in qualità di gestore dell'installazione che effettua attività di trattamento di superficie di materie, oggetti o prodotti utilizzando solventi organici (punto 6.7 All. VIII alla Parte Seconda del D.Lgs. 152/06).

Copia del procedimento di modifica sostanziale dell'Autorizzazione Integrata Ambientale è resa disponibile al pubblico sul sito dell'Osservatorio IPPC della Regione Emilia Romagna (<http://ippc-aia.arpa.emr.it>).

COMUNE DI MONTECCHIO EMILIA (REGGIO EMILIA)

COMUNICATO

Verifica di assoggettabilità a Valutazione di impatto ambientale (screening) (art. 10, L.R. 4/2018) denominato Variante al Piano di Coltivazione e Sistemazione finale della Sottozona S.3 denominata "Cava Lorenzana" del Polo P.I.A.E. EN008 "Spalletti" localizzato nel comune di Montecchio Emilia (RE) presentato dal proponente Emiliana Conglomerati Spa

Il Comune di Montecchio Emilia avvisa che Emiliana Conglomerati Spa ha presentato istanza di verifica di assoggettabilità a VIA (screening) per il progetto denominato "Variante al Piano di Coltivazione e Sistemazione finale della Sottozona S.3 denominata "Cava Lorenzana" del Polo P.I.A.E. EN008 "Spalletti" in data 26/11/2024.

Il progetto è:

localizzato nella Provincia di Reggio Emilia

localizzato in Comune di Montecchio Emilia

Il progetto appartiene alla seguente tipologia progettuale di cui all'allegato B.3.2 "Cave e torbiere"

Il progetto prevede un ampliamento della sottozona S3 del Polo Spalletti denominata "Cava Lorenzana", relativo alla preparazione e la coltivazione di cava di materiale inerte. La fase di preparazione consiste nella delimitazione dell'area di intervento con idonea recinzione e realizzazione di un nuovo breve tratto di viabilità di accesso all'area stessa, laddove questi elementi non sono ancora presenti. L'area estrattiva sarà accessibile dalle infrastrutture limitrofe al sito oggetto d'intervento sia dal lato occidentale, sia dal lato orientale a partire rispettivamente dalla SP12 e dalla SP67, tramite strade, in parte asfaltate e in parte non, che venivano utilizzate come viabilità di accesso per le restanti cave appartenenti al Polo estrattivo EN0008 "Spalletti".

Complessivamente l'attività di coltivazione e ripristino avrà una durata complessiva di circa 5 anni in cui verranno scavati complessivamente 160.000 m3 e successivamente ripristinata l'area di intervento.

Ai sensi dell'art. 10 della L.R. 4/2018 la documentazione è resa disponibile per la pubblica consultazione sul sito web del Comune di Montecchio Emilia (www.comune.montecchio-emilia.re.it/ambiente/cava/lorenzana).

Entro il termine di 30 (trenta) giorni dalla data di pubblicazione su web del Comune di Montecchio Emilia, chiunque abbia interesse può prendere visione dello studio preliminare ambientale e della documentazione a corredo, presentare in forma scritta le proprie osservazioni, anche fornendo nuovi o ulteriori elementi conoscitivi e valutativi, inviandoli mediante posta elettronica certificata al seguente indirizzo: montecchio-emilia@cert.provincia.re.it o trasmettendoli per posta al Comune di Montecchio Emilia, Piazza della Repubblica 1 – 42027 Montecchio Emilia (RE).

Le osservazioni saranno integralmente pubblicate sul sito del Comune di Montecchio Emilia (www.comune.montecchio-emilia.re.it/ambiente/cava/lorenzana) dove sarà altresì scaricabile il modulo per l'inoltro delle osservazioni.

COMUNE DI TERRE DEL RENO

COMUNICATO

Riesame per rinnovo ex art. 29 octies Dlgs 152/2006 e smi per la produzione di piastrelle ceramiche mediante cottura (Punto 3.5 dell'Allegato VIII alla Parte Seconda del D.Lgs. 152/2006 e s.m.i.), con annesso impianto di recupero semplificato di materiali ceramici, in Comune di Terre del Reno (FE), Località Sant'Agostino, Via Statale 247

L'Autorità competente ARPAE SAC - Unità Autorizzazioni Complesse ed Energia avvisa che, ai sensi della L.R. 21/2004, sono stati presentati per la libera consultazione da parte dei soggetti interessati gli elaborati prescritti per l'effettuazione della procedura di RIESAME per rinnovo ex art. 29 octies Dlgs 152/2006 e smi per la produzione di piastrelle ceramiche mediante cottura (Punto 3.5 dell'Allegato VIII alla Parte Seconda del D.Lgs. 152/2006 e s.m.i.) presso l'installazione in Comune di Terre del Reno (FE), Loc. Sant'Agostino, Via Statale 247, e presentata dalla Società CERAMICA SANT'AGOSTINO S.P.A..

L'impianto interessa il territorio del Comune di Terre del Reno e della Provincia di Ferrara.

I soggetti interessati possono prendere visione degli elaborati prescritti per l'effettuazione della procedura di Riesame dell'AIA presso le sedi dell'ARPAE SAC di Ferrara - Unità Autorizzazioni Complesse ed Energia (Via Bologna 534 - 44124 Ferrara) e del Comune di Terre del Reno e nel Portale Regionale IPPC al seguente indirizzo:

<https://ippc-aia.arpae.it/aia/DomandeAIADettaglioPub.aspx?id=91414>

Gli elaborati prescritti per l'effettuazione della procedura di Riesame dell'AIA sono depositati per 30 giorni consecutivi dalla data di pubblicazione del presente avviso nel Bollettino Ufficiale della Regione; entro lo stesso termine di 30 giorni chiunque, ai sensi della L.R. 21/2004 può presentare osservazioni all'Autorità Competente (ARPAE SAC) al seguente indirizzo: Via Bologna 534- 44124 Ferrara. Le osservazioni possono essere inviate anche al seguente indirizzo PEC: aofe@cert.arpa.emr.it

Il Responsabile del VI Settore Suap del Comune di Terre del Reno (FE): Geom. Stefano Sitta.

CITTÀ METROPOLITANA DI BOLOGNA

COMUNICATO

Avviso di deposito del progetto e di avvio del procedimento unico, di cui all' art. 53 della Legge Regione Emilia Romagna 21 dicembre 2017, n. 24, per l'approvazione, mediante Conferenza dei Servizi, dell'intervento di interesse della Città metropolitana di Bologna, denominato: "Ciclovia del Sole Lotto prioritario II: completamento tronchi n. 3, 4 e 7 nella Città Metropolitana di Bologna"

Avviso di deposito del progetto e di avvio del procedimento unico, di cui all' art. 53 della Legge Regione Emilia-Romagna 21 dicembre 2017, n. 24, per l'approvazione, mediante Conferenza dei Servizi, dell'intervento di interesse della Città metropolitana di Bologna, denominato: "Ciclovia del Sole Lotto prioritario II: completamento tronchi n. 3, 4 e 7 nella Città Metropolitana di Bologna"

Il procedimento è finalizzato alla localizzazione dell'opera pubblica, all'adeguamento degli strumenti urbanistici dei Comuni di Bologna, Camugnano, Casalecchio di Reno, Castel di Casio, Crevalcore, Grizzana Morandi, Marzabotto e San Giovanni in Persiceto, all'apposizione del vincolo preordinato all'esproprio, alla dichiarazione di pubblica utilità e all'approvazione del progetto dell'opera pubblica, ai sensi e per gli effetti degli artt. 11 e 16 della L.R. 37/02 e s.m.i..

L'Autorità procedente, Città metropolitana di Bologna – Settore Strade, Sicurezza e Ciclovie –nell'ambito del procedimento unico di cui in oggetto, procede al deposito esclusivamente in formato elettronico degli elaborati del progetto, comprensivo dei documenti della localizzazione, i quali sono e resteranno depositati per 60 giorni naturali e consecutivi dalla data di pubblicazione nel BURERT (dal 18/12/2024 al 16/02/2025).

I documenti possono essere visionati in orario di ufficio dal lunedì al venerdì, presso gli Uffici di Area siti in Via San Felice n. 25 – 3° piano a Bologna, previo appuntamento telefonico con le referenti del Servizio Appalti, Demanio e Espropri, Ciclovie e Sicurezza Stradale - U.O. Ciclovie:

- Arch. Federica Sodano - 051/6599632 - federica.sodano@cittametropolitana.bo.it
- Ing. Chiara Ferrari - 051/6598297 – chiara.ferrari@cittametropolitana.bo.it

Tali documenti sono altresì depositati, esclusivamente in formato elettronico, presso i seguenti Enti titolari dei Piani Urbanistici interessati dalla localizzazione:

- Comune di Bologna, Piazza Liber Paradisus n.10 - Settore Mobilità sostenibile e Infrastrutture – Dipartimento Lavori Pubblici, Verde e Mobilità

I documenti, in formato elettronico, possono essere visionati previo appuntamento con:

Arch. Chiara Girotti - chiara.girotti@comune.bologna.it

- Comune di Camugnano, Piazza Kennedy, 1:

2° Settore: Tecnico, Attività produttive, Urbanistica - Informatizzazione - Patrimonio, Lavori pubblici, Manutenzioni, Ambiente, Edilizia, SUE, SUAP

I documenti, in formato elettronico, possono essere visionati previo appuntamento con:

Geom. Alessandro Degli Esposti - tel. n. 0534.41710 o cell. 366.6150099

alessandro.degliestposti@comune.camugnano.bo.it

- Comune di Casalecchio di Reno, Via dei Mille, 9:

Servizio Lavori Pubblici - Mobilità - Patrimonio Immobiliare - Nodo Ferrostradale

I documenti, in formato elettronico, possono essere visionati previo appuntamento con:

Ing. Matteo Tinarelli - tel. n. 051.598111 (centralino) o 051.598286 (interni 9182 e 9294)

lavoripubblici@comune.casalecchio.bo.it

- Comune di Castel di Casio, Via Marconi Guglielmo n.9 Ufficio Tecnico LL.PP. - SUE - SUAP

I documenti, in formato elettronico, possono essere visionati previo appuntamento con:

Geom. Stefano Vitali - tel. n. 0534.44228 o 0534.44133

stefano.vitali@comune.casteldicasio.bo.it • Comune di Crevalcore, via Persicetana, 226: Area Tecnica - Edilizia e

Urbanistica;

Per informazioni sul progetto è possibile contattare

Geom. Mirna Quagliari - tel. n. 051.988467 mirna.quagliari@comune.crevalcore.bo.it

urbanistica@comune.crevalcore.bo.it - Comune di Grizzana Morandi, via Pietrafitta, 52:

Settore Pianificazione territoriale, edilizia privata, ambiente e manutenzioni

Arch. Giulia Brunini - tel. n. 0516730321/318 giulia.brunini@comune.grizzanamorandi.bo.it

- Comune di Marzabotto, Piazza XX Settembre, 1:

Settore pianificazione territoriale - edilizia privata - manutenzioni – ambiente

I documenti, in formato elettronico, possono essere visionati previo appuntamento con

Ing. Matteo Gianotti - tel. n. 051 6780541/542/526

ut@comune.marzabotto.bo.it

- Comune di San Giovanni in Persiceto, Corso Italia, 70: Servizio Lavori Pubblici

I documenti, in formato elettronico, possono essere visionati previo appuntamento con

- per aspetti progettuali:

Arch. Matteo Labanti - tel. n. 051.6812831

matteo.labanti@comunepersiceto.it

- per aspetti relativi alle procedure espropriative:

Servizio Patrimonio Ing. Emanuela Bettazzoni - tel. n. 051.6812807

emanuela.bettazzoni@comunepersiceto.it

La documentazione è altresì depositata, ai soli fini di pubblicità e trasparenza, non essendo l'Ente interessato da variante urbanistica, presso il:

- Comune di Calderara di Reno, Piazza Guglielmo Marconi, 7

Servizio Lavori Pubblici, Patrimonio, Infrastrutture di rete, Mobilità, Manutenzioni

I documenti, in formato elettronico, possono essere visionati al seguente link:

<https://cloud.terredacqua.net/index.php/s/nJwqPGygEAAntmT>

in caso di necessità di ulteriori chiarimenti può essere preso appuntamento con:

Ing. Laura Manoni - laura.manoni@comune.calderaradireno.bo.it

La documentazione è altresì disponibile al sito web della Città metropolitana di Bologna:

www.cittametropolitana.bo.it sezione Viabilità (www.cittametropolitana.bo.it/viabilita/Home_Page) nonché sui siti istituzionali dei Comuni interessati:

- Comune di Bologna: <https://www.comune.bologna.it/muoversi/piani-progetti-mobilita>
- Comune di Calderara di Reno: <https://www.comune.calderaradireno.bo.it/>
- Comune di Camugnano: <https://www.comune.camugnano.bo.it/>
- Comune di Casalecchio di Reno: <https://www.comune.casalecchiodireno.bo.it/progetti>
- Comune di Castel di Casio: <https://www.comune.casteldicasio.bo.it/>

- Comune di Crevalcore:

<https://dgegovpa.it/Crevalcore/AmministrazioneTrasparente/Pianificazionegovernoterritorio>

- Comune di Grizzana Morandi: <https://www.comune.grizzanamorandi.bo.it/novita/notizie/ciclovial-del-sole-lpii-grizzana-morandi>

- Comune di Marzabotto: <https://www.comune.marzabotto.bo.it/novita/notizie/ciclovial-del-sole-lpii-marzabotto-deposito-progetto>

- Comune di San Giovanni in Persiceto: <https://www.comunepersiceto.it/>

Ai fini della Legge Regionale 37/2002 artt. 8, 11, 16 e 18, il progetto è corredato da elaborati in cui sono elencate le aree, occorrenti alla realizzazione dell'opera, interessate dal vincolo espropriativo e i nominativi di coloro che risultano proprietari secondo le risultanze dei registri catastali.

Chiunque potrà formulare osservazioni entro il termine perentorio di 60 (sessanta) giorni naturali e consecutivi dalla pubblicazione, in forma scritta mediante raccomandata a/r ovvero PEC all'indirizzo:

Città metropolitana di Bologna: cm.bo@cert.cittametropolitana.bo.it,

Comune di Bologna: protocollogenerale@pec.comune.bologna.it;

Comune di Calderara di Reno: comune.calderara@cert.provincia.bo.it

Comune di Camugnano: comune.camugnano@cert.provincia.bo.it

Comune di Casalecchio di Reno: comune.casalecchio@cert.provincia.bo.it

Comune di Castel di Casio: comune.casteldicasio@cert.provincia.bo.it

Comune di Crevalcore: comune.crevalcore@cert.provincia.bo.it;

Comune di Grizzana Morandi comune.grizzanamorandi@cert.provincia.bo.it

Comune di Marzabotto comune.marzabotto@cert.provincia.bo.it;

Comune di San Giovanni in Persiceto: comune.persiceto@cert.provincia.bo.it;

Si precisa che:

- Autorità procedente nonché autorità espropriante è la Città metropolitana di Bologna.

Il Responsabile Unico del Progetto è l'Ing. Chiara Ferrari - Funzionaria del Settore Strade Sicurezza e Ciclovie - Servizio Appalti Ciclovie e Sicurezza Stradale

Il Garante della comunicazione e partecipazione è l'Ing. Maurizio Martelli, Dirigente del Settore Strade, Sicurezza e Ciclovie, Area Sviluppo delle infrastrutture.

Del presente avviso sarà data notizia su un quotidiano a diffusione locale ai sensi dell'art. 11 comma 2, LR 37/2002.

Si precisa che la presente pubblicazione – visto l'articolo 19, commi 1 e 2, della Legge Regionale 19 dicembre 2002, n. 37 - prende luogo della comunicazione individuale con riferimento ai proprietari risultanti dai registri catastali ma irreperibili, assenti o defunti.

Si fa presente che si procederà all'indizione di conferenza di servizi ai sensi dell'art. 53 comma 3 L.R.24/2017. La determinazione motivata di conclusione positiva della conferenza comporterà l'approvazione del progetto e produrrà gli effetti di cui al comma 2 dell'art. 53 della Legge Regionale citata e, in particolare, gli effetti di apposizione del vincolo preordinato all'esproprio nonché dichiarazione di pubblica utilità.

IL DIRIGENTE DEL SETTORE STRADE, SICUREZZA E CICLOVIE. GARANTE DELLE COMUNICAZIONI E PARTECIPAZIONE

Maurizio Martelli

PROVINCIA DI PARMA

COMUNICATO

PR-FESR Emilia-Romagna 2021-2027 Azione 2.7.2 “Interventi per la conservazione della biodiversità” – Avviso di avvenuto deposito del progetto di fattibilità tecnico economica per la realizzazione di “Interventi di riqualificazione ecologica per la valorizzazione del corridoio ecologico Canale Lorno e fontanile San Antonio” – Avvio Procedimento Unico di cui all'articolo 53 della Legge regionale 21 dicembre 2017 n. 24 finalizzato alla localizzazione dell'intervento, all'apposizione del vincolo espropriativo ed alla dichiarazione di pubblica utilità dell'opera

Si comunica che presso il Servizio Pianificazione Territoriale e Trasporti della Provincia di Parma (Viale Martiri della Libertà n. 15 – Parma), autorità procedente in previsione dell'attivazione di “Procedimento unico” disciplinato dall'articolo 53 della Legge Regionale 21 dicembre 2017 n. 24 fra l'altro finalizzato a pervenire alla dichiarazione della pubblica utilità dell'intervento in oggetto al fine di permettere il più celere espletamento degli adempimenti amministrativi propedeutici alla realizzazione del medesimo, oltre che presso l'Ente di Gestione per i parchi e la

biodiversità Emilia Occidentale (Strada Giarola n. 11, Collecchio - PR), è depositato, per sessanta giorni dalla data di pubblicazione del presente avviso, il progetto di fattibilità tecnico economica dell'opera pubblica di cui in epigrafe, al fine di procedere alla sua approvazione mediante procedimento unico di cui all'articolo 53 della L.R. 21 dicembre 2017 n. 24, previa effettuazione di conferenza di servizi.

I lavori sono finalizzati alla realizzazione di interventi di riqualificazione ecologica di ambienti umidi appartenenti ad aree di interesse comunitario salvaguardate dalla normativa europea (ai sensi delle direttive Habitat ed Uccelli) con ampliamento di fasce riparali in fregio al Canale Lorno prevedendo allargamenti della sezione idraulica con formazione di varici sommergibili per ampliamento delle aree palustri, formazione di filari ombreggianti e riqualificazione del fontanile di San Antonio che alimenta il canale.

A detto progetto – conforme rispetto gli strumenti pianificatori dei Comuni di Parma e Sissa Trecasali territorialmente interessati - è allegato un elaborato indicante le aree da espropriare - insistenti nei richiamati Comuni censuari - nonché i nominativi di coloro che ne risultano proprietari secondo le risultanze dei registri catastali, a mente degli articoli 11 (comma 1) e 16 (comma 1), della Legge Regionale 19 dicembre 2002 n. 37.

Ad avvenuta conclusione della conferenza di servizi l'efficacia dell'atto di approvazione del progetto dell'opera pubblica in questione comporterà fra l'altro - ai sensi dell'articolo 53, comma 2 lettere b) e c), della Legge Regionale 21 dicembre 2017 n. 24 - la localizzazione dell'intervento, l'apposizione del vincolo preordinato all'esproprio e la dichiarazione di pubblica utilità dell'opera.

Entro la scadenza del termine di deposito è possibile prendere visione degli elaborati, ottenere informazioni, nonché formulare proposte ed osservazioni da indirizzarsi a "Provincia di Parma, Viale Martiri della Libertà n. 15, 43123 Parma" all'attenzione della sottoscritta Responsabile del Procedimento per lo svolgimento del procedimento unico di cui all'articolo 53 della L.R. 21 dicembre 2017 n. 24, inoltrandole tramite Posta Elettronica Certificata all'indirizzo protocollo@postacert.provincia.parma.it ovvero inviandole mediante il servizio postale o consegnandole presso l'ufficio protocollo della Provincia medesima.

Si precisa che la presente pubblicazione – visto l'articolo 19, commi 1 e 2, della Legge Regionale 19 dicembre 2002 n. 37 - prende luogo della comunicazione individuale con riferimento ai proprietari risultanti dai registri catastali ma irreperibili, assenti o defunti.

Soggetto proponente l'intervento è l'Ente di gestione per i parchi e la biodiversità Emilia Occidentale

Responsabile del procedimento per la realizzazione dell'opera è la Dott.ssa Cinzia Schianchi (Ente Parchi)

Responsabile del procedimento espropriativo è il Dott. Stefano Salsi (Ente Parchi).

IL RESPONSABILE DEL PROCEDIMENTO

Adriana Giulianotti

UNIONE BASSA EST PARMENSE

COMUNICATO

Procedimento Unico ai sensi dell'art. 53, comma 1, lett. b) della L.R. n. 24/2017 per l'approvazione del progetto per realizzazione nuovo accesso carraio, parcheggi pertinenziali, area cortilizia e area a verde privato a servizio dello stabilimento produttivo esistente, in variante alla pianificazione territoriale vigente ai sensi dell'art. 53 della L.R. n. 24/2017 – Colorno, Via Lungolorno, n. 60 – Ditta ZEC IMMOBILIARE S.r.l. – Avviso di Deposito

Ai sensi dell'art. 53, comma 1, lett. b) della L.R. n. 24/2017, si avvisa che, a seguito della richiesta della Ditta ZEC IMMOBILIARE S.r.l., pervenuta in data 28/11/2024 e registrata in data 28/11/2024 ai prot. n. 8566 e 8567 del 28/11/2024, lo Sportello Unico Attività Produttive dell'Unione Bassa Est Parmense ha provveduto ad attivare in data 03/12/2024, prot. n. 8645, il procedimento unico, dettato dall'art. 53 comma 2 e seguenti della L.R. 24/2017 nell'ambito di quanto previsto dall'art. 8 del D.P.R. 160/2010, per l'approvazione del progetto per la realizzazione di nuovo accesso carraio, parcheggi pertinenziali, area cortilizia e area a verde privato a servizio dello stabilimento produttivo esistente, in variante alla pianificazione territoriale vigente ai sensi dell'art. 53 della L.R. n. 24/2017, sita in Colorno, Via Lungolorno, n. 60.

A tal fine e per quanto previsto dall'art. 53 comma 6 lett. b) della L.R. 24/2017, si provvede al deposito per 60 giorni interi e consecutivi dalla data di pubblicazione nel BURERT del presente avviso e precisamente dal 18/12/2024 al 16/02/2025 degli elaborati di progetto e di variante agli strumenti urbanistici vigenti allegati alla richiesta, per la libera consultazione da parte dei soggetti interessati.

Chiunque può prendere visione degli elaborati di progetto e di variante agli strumenti urbanistici in argomento e ottenere le informazioni pertinenti presso le seguenti sedi:

Unione Bassa Est Parmense – Servizio SUAP – San Polo di Torrile, Via I Maggio n. 1 nei seguenti orari di apertura al pubblico: martedì e venerdì dalle ore 9.30 alle ore 13.00;

Comune di Colorno – Ufficio Tecnico – Settore III – Colorno, Via Cavour, 9, nei seguenti orari di apertura al pubblico: martedì e venerdì dalle ore 8.30 alle ore 12.30;

Gli elaborati di progetto e di variante sono inoltre pubblicati sul sito web dei seguenti Enti:

Unione Bassa Est Parmense nella sezione dedicata al SUAP al seguente indirizzo: <https://urlsand.esvalabs.com/?u=https%3A%2F%2Fwww.unione.bassaestparmense.pr.it%2Fper-professionista-impresa%2Fsportello-unico-per-attivita-produttive&e=a39aa7eb&h=231211ba&f=y&p=n>;

Comune di Colorno nella sezione dedicata al SUE e alla Pianificazione territoriale ai seguenti indirizzi:

<https://www.comune.colorno.pr.it/notizie/pubblicazione-avviso-deposito-bur-zec-immobiliare-srl>;

Entro il citato termine di 60 giorni chiunque può presentare al SUAP dell'Unione Bassa Est Parmense (suap.unionebassaestparmense@legalmail.it) osservazioni ai sensi dell'art. 53 comma 8 della L.R. 24/2017.

Si fa presente che l'esame del progetto e del procedimento avverrà ai sensi della L. 241/1990 smi artt. 14 e seguenti e dell'art. 53 della L.R. 24/2017.

Il Responsabile Unico del procedimento è il Responsabile del Servizio SUAP dell'Unione Bassa Est Parmense.

IL RESPONSABILE DEL SERVIZIO SUAP

Alessia Benecchi

COMUNE DI BOLOGNA

COMUNICATO

Avviso di deposito del progetto definitivo e di avvio del procedimento unico (ai sensi e per gli effetti dell'art. 53 della L.R. 24/2017) per l'approvazione del progetto denominato "PROGETTO INTEGRATO DELLA MOBILITA' BOLOGNESE (P.I.M.BO.) – PROJECT REVIEW" nei Comuni di Bologna e Casalecchio di Reno, comportante localizzazione dell'opera ai fini urbanistici, apposizione del vincolo espropriativo e dichiarazione di pubblica utilità

Ai sensi e per gli effetti dell'art. 53 della L.R. n. 24/2017 il Comune di Bologna comunica l'avvio del procedimento di approvazione, mediante Conferenza dei Servizi - Procedimento Unico del progetto definitivo in oggetto. L'approvazione con procedimento unico comporterà la localizzazione dell'opera ai fini urbanistici, per il territorio del Comune di Bologna, l'apposizione del vincolo espropriativo sulle aree interessate nonché la dichiarazione di pubblica utilità dell'opera in oggetto, ai sensi e per gli effetti degli artt. 11 e 16 della L.R. n. 37/02 e s.m.i..

Il progetto e la relativa documentazione urbanistica, depositato in formato elettronico presso il Comune di Bologna (Settore Mobilità Sostenibile e Infrastrutture - Torre A Piano 8 - Piazza Liber Paradisus 10 – 40129) è visionabile per 60 giorni naturali consecutivi, decorrenti dalla data di pubblicazione del presente avviso.

Durante il periodo di deposito, chiunque può prendere visione della documentazione depositata, previa richiesta telefonica di appuntamento al numero 051 350829 (Lunedì e Giovedì dalle ore 9.00 alle ore 11.00, Martedì dalle ore 15.00 alle ore 17.00). L'appuntamento sarà preferibilmente fissato mediante videochiamata a distanza, con utilizzo della piattaforma Google Meet.

La medesima documentazione è altresì consultabile:

- sul sito internet del Comune di Bologna al seguente indirizzo:
<https://www.comune.bologna.it/servizi-informazioni/progetto-integrato-mobilita-bolognese-pimbo>
- in formato elettronico presso Tper S.p.A. (Via di Saliceto 3, 40128 Bologna, Ufficio Impianti e Infrastrutture - 1° piano), con preavviso telefonico e richiesta di appuntamento al numero 051 350 829.

Durante il periodo di deposito, inoltre, chiunque può formulare osservazioni scritte; dette osservazioni dovranno essere trasmesse, tramite Raccomandata A.R., o tramite PEC al seguente indirizzo:

Al R.U.P. del "PROGETTO INTEGRATO DELLA MOBILITA' BOLOGNESE (P.I.M.BO.) – PROJECT REVIEW"

Ing. Fabio Monzali

Tper S.p.A. – Ufficio Impianti e Infrastrutture

Via di Saliceto 3 - 40128 Bologna,

Indirizzo PEC: ufficioimpianti.tper@legalmail.it

In sede di approvazione del progetto definitivo, i soggetti partecipanti alla Conferenza dei Servizi, ai sensi dell'art. 53 della LR n.24/2017, si esprimeranno congiuntamente sulle osservazioni presentate.

Il progetto è accompagnato da appositi elaborati che indicano le aree e i beni da espropriare e i nominativi di coloro che ne risultano proprietari secondo le risultanze dei registri catastali.

Il R.U.P. è l'Ing. Fabio Monzali di Tper S.p.A.

Ai sensi dell'art.8 comma 2 dell'Accordo di programma del 02/08/2021 Tper, in qualità di Stazione Appaltante delle opere di propria competenza e Soggetto Attuatore del progetto P.I.M.BO., è stata delegata dai Comuni di Bologna e Casalecchio di Reno quale autorità espropriante.

Il Garante della comunicazione e della partecipazione ai sensi dell'art. 56 della L.R. n. 24/2017 è il Dott. Marco Tabarelli del Dipartimento Urbanistica, Casa, Ambiente e Patrimonio del Comune di Bologna.

IL DIRETTORE DEL SETTORE MOBILITÀ SOSTENIBILE E INFRASTRUTTURE
Cleto Carlini

COMUNE DI CESENATICO (FORLÌ-CESENA)

COMUNICATO

Proposta di Accordo Operativo ai sensi dell'art. 38 della L.R. 24/2017 per la rigenerazione urbana attraverso l'intervento di addensamento e sostituzione urbana in aree site nella "Città delle Colonie di Ponente"

Si rende noto che in data 20.12.2023, prot. n.59228, è stata presentata da parte della Soc. "Cabit srl" di Maletti Margherita e Soc. "Accademia Acrobatica srl" di Ciavolella Giampaolo, proposta di Accordo operativo, ai sensi dell'art. 38 L.R. 24/2017, per la rigenerazione urbana attraverso intervento di addensamento e sostituzione urbana di aree situate nella Città delle Colonie di Ponente.

L'Ufficio di piano ha verificato la conformità della proposta alla pianificazione territoriale vigente e agli obiettivi della Strategia per la qualità urbana ed ecologico-ambientale, ed ha redatto una valutazione di congruità della proposta di Accordo Operativo.

Con atto n. 298 del 27.11.2024 la Giunta Comunale ha valutato favorevolmente l'interesse pubblico alla realizzazione delle opere oggetto di Accordo Operativo e ha disposto di trasmettere la proposta di Accordo Operativo all'organo Consiliare per l'espressione sulla proposta ai sensi dell'art. 38, c. 8 della L. R. 24/2017;

Il Consiglio Comunale, con delibera n.53 del 28.11.2024, ai sensi del comma 8 dell'art. 38 della L.R. 24/2017 si è espresso favorevolmente sulla proposta di Accordo operativo e sul suo deposito.

Si informa pertanto che gli atti e gli elaborati costituenti l'Accordo operativo sono depositati per 60 giorni consecutivi dalla data di pubblicazione del presente avviso presso il Servizio Urbanistica del Comune di Cesenatico, in libera visione e consultazione, previo appuntamento telefonico.

Gli elaborati costituenti l'Accordo sono altresì consultabili sul sito web del Comune di Cesenatico alla sezione Governo del territorio e Lavori Pubblici/ Pianificazione Territoriale.

Durante il periodo di deposito chiunque può presentare osservazioni sui contenuti dell'Accordo operativo pubblicato.

Le osservazioni potranno essere inviate tramite posta ordinaria (in caso di trasmissione per posta farà fede la data del timbro postale), tramite posta elettronica certificata (cesenatico@cert.provincia.fc.it), o presentate all'URP in carta semplice e in unica copia.

IL DIRIGENTE
Chiara Benaglia

COMUNE DI FERRARA

COMUNICATO

Avviso di deposito e comunicazione di avvio del procedimento unico ai sensi dell'art. 53 comma 1 lett. A) L.R. 24/17 per l'approvazione del progetto di fattibilità tecnico economica dell'opera pubblica inerente alla realizzazione di un'area verde e di un tratto di percorso ciclopedonale sulla via Caldirolo del "Central bosc' – il grande orizzonte verde a est di Ferrara", dell'apposizione del vincolo preordinato all'esproprio e dichiarazione di pubblica utilità in variante alla pianificazione comunale vigente con valore ed effetto di "POC stralcio"

Si avvisa che è depositato presso il Servizio Qualità Edilizia - Pianificazione Territoriale – UO Pianificazione Attuativa e presso il Servizio Ambiente e Agricoltura - UO Area Tecnica, il progetto di fattibilità tecnico economica dell'opera pubblica inerente alla realizzazione di un'area verde e di un tratto di percorso ciclopedonale sulla via Caldirolo del "Central bosc' – il grande orizzonte verde a est di Ferrara", dell'apposizione del vincolo preordinato all'esproprio e dichiarazione di pubblica utilità in variante alla pianificazione comunale vigente con valore ed effetto di "POC stralcio" di cui al Procedimento unico ai sensi dell'art. 53 comma 1 lett. a) della L.R. 24/2017 e s.m.i.

Il progetto è liberamente consultabile ai sensi di legge, per 60 (sessanta) giorni consecutivi decorrenti dal 18/12/2024, data di pubblicazione dell'avviso di deposito sul Bollettino Ufficiale Regione Emilia-Romagna, e fino al 16/02/2024, nel sito web istituzionale del Comune di Ferrara alla sezione Pianificazione e Governo del Territorio della pagina di Amministrazione Trasparente.

Il progetto è altresì consultabile presso il Comune di Ferrara:

· negli uffici della UO Pianificazione Attuativa - Servizio Qualità Edilizia - Pianificazione Territoriale del, Piazza del Municipio n. 21,

· negli uffici della UO Area Tecnica - Servizio Ambiente e Agricoltura, Via G. Marconi n. 39, negli orari di ricevimento del pubblico entro il termine sopra indicato, previo appuntamento da concordarsi.

Ai sensi dell'art. 53, comma 8, della L.R. 24/2017 e s.m.i., chiunque può presentare osservazioni, inviandole in formato cartaceo all'indirizzo: Comune di Ferrara - Servizio Qualità Edilizia - Pianificazione Territoriale - Piazza del Municipio n. 21 - 44121 Ferrara, allegando fotocopia fronte retro di un valido documento di identità, oppure ai seguenti indirizzi:

Mail: pianificazioneattuativa@comune.fe.it

PEC: serviziopianificazioneterritoriale@cert.comune.fe.it

Il presente avviso costituisce anche avviso di deposito per la procedura di Valutazione Sostenibilità Ambientale Territoriale (VALSAT) di cui all'art. 18 della L.R. 24/2017 e s.m.i.

Il Responsabile Unico del Procedimento è l'Ing. Alessio Stabellini, Dirigente del Servizio Ambiente e Agricoltura; il garante della comunicazione e della partecipazione del procedimento ai sensi dell'art. 45, comma 3, L.R. 24/2017 e s.m.i. è l'Arch. Silvia Mazzanti.

DIRIGENTE DEL SERVIZIO AMBIENTE E AGRICOLTURA
Alessio Stabellini

COMUNE DI NOVAFELTRIA (RIMINI)

COMUNICATO

Regolarizzazione situazione di fatto mediante alienazione relitti strada comunale in località Sabbioni-Cà Pacini

Ai sensi e per gli effetti dell'art. 2 commi 6-7-8-9 del D.Lgs 285/92 e della legge regionale n. 35/94, con delibera di Consiglio Comunale n. 35 del 29.07.2024, esecutiva ai sensi di legge, è stato avviato il procedimento di declassificazione di alcuni relitti di strada comunale in località Sabbioni-Cà Pacini, per le motivazioni indicate in delibera.

La suddetta deliberazione è stata pubblicata all'Albo Pretorio on-line per 15 giorni consecutivi con decorrenza 09.09.2024. Entro i successivi trenta giorni, non sono pervenute opposizioni avverso il presente procedimento.

Ai sensi dell'art. 4 comma 5. della legge regionale n. 35/94, il presente provvedimento avrà effetto all'inizio del secondo mese successivo a quello nel quale esso è stato pubblicato sul Bollettino Ufficiale della Regione Emilia Romagna.

RESPONSABILE DEL SERVIZIO
Fabrizio Guerra

COMUNE DI PIOZZANO (PIACENZA)

DELIBERAZIONE DELLA GIUNTA COMUNALE 14/03/2024, N.17

Accoglimento richiesta permuta tronco di Strada Comunale Bossolano in località Poggio e sdemanializzazione dello stesso

LA GIUNTA COMUNALE

(omissis)

delibera

- DI ACCOGLIERE la richiesta con la quale il Sig. Andrea Zavattoni nato a Piacenza (PC) il 13/08/1986, chiede la possibilità di permutare un tratto di strada comunale di proprietà del Comune di Piozzano presso la località Poggio identificato al NCT di Piozzano, foglio 30, mappale 493 di mq 1.175,00, con immobili di proprietà identificati al NCT di Piozzano, foglio 29, mappali 272, 270, 268 e Foglio 30, mappali 507, 498, 494, 504, 501 di totali mq 1.200,00, già destinati a nuova sede stradale comunale;

- DI SDEMANIALIZZARE il tratto di strada suddetto individuato nella planimetrie allegata ed individuato al Catasto Terreni di Piozzano come segue: foglio 30 mappale 493 di mq 1.175,00;
- DI DISPORRE conseguentemente il passaggio del suddetto bene al patrimonio disponibile dell'Ente;
- DI PUBBLICARE per estratto il presente provvedimento secondo i tempi ed i modi stabiliti dall'art. 4 della L.R. 19.08.1994, n. 35;
- DI STABILIRE fin d'ora che tutte le spese conseguenti al perfezionamento della permuta in questione sono a carico della richiedente;
- DI DICHIARARE, a seguito di successiva unanime votazione palese, il presente atto immediatamente eseguibile.

COMUNE DI POLESINE-ZIBELLO (PARMA)

COMUNICATO

Avviso di conclusione del Procedimento Unico ex art. 53 della L.R. 4/2024 – Procedimento Unico di cui al permesso di costruire n. 4/2024 per opere di ristrutturazione con cambio di destinazione d'uso per realizzazione nuovo sito produttivo in Via Chiarenzana 11, di proprietà e in uso alla ditta "Salumificio Squisito S.r.l.", in variante agli strumenti urbanistici comunali vigenti - Articolo 53, comma 1, lett. b), comma 2 lett. b) comma 9 L.R. 24/2017

Si avvisa dell'avvenuta conclusione della Conferenza dei Servizi Decisoria in forma semplificata e asincrona, prot. n. 7339 del 16/07/2024, indetta per l'esame e l'approvazione dell'intervento per opere di ristrutturazione con cambio di destinazione d'uso per realizzazione nuovo sito produttivo in via chiarenzana 11, di proprietà e in uso alla ditta "Salumificio Squisito S.r.l.", promosso quale Procedimento Unico ai sensi dell'art. 53 della L.R. n. 24/2017 e ss.mm.ii., in variante agli strumenti urbanistici comunali (RUE, PSC, POC e ZAC).

L'Amministrazione Comunale, con Deliberazione del Consiglio Comunale n. 42 del 29/08/2024, ha esplicitato pronunciamento favorevole propedeutico all'assunzione della determinazione conclusiva della conferenza dei servizi.

Si informa che costituisce parte integrante e sostanziale del Procedimento Unico il Permesso di Costruire (al quale è stato attribuito il n. 4/2024, protocollo n. 12825 del 09/12/2024).

Il Procedimento Unico produce i suoi effetti dalla data di pubblicazione del presente avviso.

Tutta la documentazione, ai sensi dell'art. 39 comma 3 del D.Lgs. n. 33 del 2013, è integralmente pubblicata sul sito web del Comune di Polesine Zibello.

IL RESPONSABILE DEL PROCEDIMENTO

Lorenzo marini

COMUNE DI RAVENNA

COMUNICATO

Avviso di classificazione amministrativa di alcune strade nell'elenco delle strade comunali interne al centro abitato di San Michele

Ai sensi dell'art. 4, comma 3, della citata L.R.n. 35/94, si rende noto che, con deliberazione di Giunta Comunale n.437 del 12/09/2024, esecutiva a norma di legge, si è disposta la classificazione amministrativa delle seguenti strade inserendole nell'elenco delle strade comunali interne al centro abitato di SAN MICHELE:

- VIA MELOZZO DA FORLI'
- VIA PIETRO DA RIMINI
- VIA MEDARDO PADOVANI e aree a parcheggio
- VIA DEI PONTICELLI
- Prolungamento di VIA ANDREA MANTEGNA .

Ai sensi dell'art. 4, comma 5, della L.R. n.35/94 il presente provvedimento ha effetto all'inizio del secondo mese successivo a quello nel quale esso è pubblicato nel Bollettino Ufficiale della Regione Emilia-Romagna.

Il Dirigente
Massimo Camprini

COMUNE DI RAVENNA

COMUNICATO

Proposta di riassunzione parziale del Piano Urbanistico Generale (PUG) del Comune di Ravenna

Si avvisa che la Giunta Comunale, con atto n. 536 del 05/11/2024 registrata con protocollo n. 242821 del 7/11/2024, a norma dell'articolo 45 comma 2 della L.R. n. 24/2017, ha riassunto parzialmente la proposta di Piano Urbanistico Generale ed ha disposto la comunicazione dell'assunzione di tale proposta di piano all'organo consiliare.

Con la medesima deliberazione, inoltre, la Giunta Comunale ha stabilito che, in riferimento ai temi legati alla salvaguardia, a norma dei disposti combinati degli articoli 45.2 e 27.2 della L.R. 24/2017, gli effetti prodotti da essa decorreranno dalla data di adozione del Piano che interverrà con le procedure di cui all'articolo 46 della medesima legge regionale, una volta completati i percorsi di deposito e partecipazione previsti dall'articolo 45.

La proposta di Piano è depositata, per la libera consultazione, per 62 giorni dalla data di pubblicazione del presente avviso nel sito web del comune all'indirizzo: <https://www.comune.ra.it/aree-tematiche/gestione-del-territorio/urbanistica/strumenti-urbanistici/rup-ravenna-urban-planner/p-u-g-piano-urbanistico-generale/ri-assunzione-parziale-pug-d-g-pv-n-536-del-05-11-2024/>

Il presente atto costituisce anche avviso di deposito per la procedura di valutazione di sostenibilità ambientale e territoriale di cui all'art.18 della L.R. 24/2017 e s.m.i. e ai sensi del D.Lgs. 152/2006 e s.m.i.

Le osservazioni inerenti al documento di VAS/Valsat dovranno essere inviate anche all'Autorità competente in materia di Valutazione Ambientale (Piazza caduti per le libertà, 2 - 48121 Ravenna pec: provra@cert.provincia.ra.it).

Entro il termine di scadenza del deposito, ovvero entro 62 giorni dalla data di pubblicazione del presente avviso, chiunque può prenderne visione e formulare osservazioni sui contenuti della proposta di piano assunta.

Il Responsabile del Procedimento è l'Ing. Daniele Capitani Dirigente del Servizio Progettazione e Gestione Urbanistica, mentre il ruolo del Garante della Comunicazione e della Partecipazione, previsto dall'art. 56, L.R. 24/2017, è svolto dal relativo Ufficio appositamente costituito, coordinato dall'Arch. Raffaella Bendazzi del Servizio Progettazione e Gestione Urbanistica.

IL RESPONSABILE DEL PROCEDIMENTO

Daniele Capitani

COMUNE DI REGGIO EMILIA

COMUNICATO

Approvazione della terza variante al Piano urbanistico di iniziativa privata relativo all'area ex Baragalla prevista dal Piano Operativo Comunale (2014/2019) in esecuzione della delibera di Giunta comunale id n. .206 del 13.10.2022

Si avvisa che con deliberazione di Giunta comunale del 12.12.2024 dichiarata immediatamente eseguibile, è stata approvata, ai sensi del combinato disposto degli articoli 35 della L.R. 20/2000 e art.4 della L.R. 24/2017, la terza variante al piano urbanistico attuativo d'iniziativa privata relativo all'area ex Baragalla prevista dal Piano Operativo Comunale (2014-2019) e in esecuzione della delibera di Giunta Comunale ID n.206 del 13.10.2022.

La presente variante non è soggetta a Valutazione di Sostenibilità in quanto rientra tra le cosiddette "varianti minori" di cui all'art. 5 comma 5 lettera b) della LR 20/2000 come da decreto del Presidente della Provincia di Reggio Emilia n. 106 del 19.04.2019, in quanto non sono attesi effetti ambientali negativi significativi derivanti dalla sua attuazione, a condizione che siano osservate le prescrizioni ivi previste ; con tale decreto si è espresso anche parere favorevole in merito alla compatibilità delle previsioni con le condizioni di pericolosità sismica locale ai sensi dell'art. 5 della L.R.n. 19/2008.

Responsabile unico del procedimento per l'approvazione del presente piano è l'Arch. Elisa Iori,Dirigente del Servizio Rigenerazione Urbana del Comune di Reggio Emilia.

Gli elaborati così come approvati sono pubblicati sul sito web del Comune di Reggio Emilia all'indirizzo:

https://rigenerazione-strumenti.comune.re.it/psc-pua/pua_baragalla/

IL DIRIGENTE DEL SERVIZIO RIGENERAZIONE URBANA

Elisa Iori

COMUNE DI REGGIO EMILIA

COMUNICATO

Approvazione del Piano urbanistico di iniziativa privata relativo all'ambito "ANS4_6A" in località San Rigo, in conformità al POC (2014/2019) e in esecuzione della sentenza del TAR Parma n. 200/2022 e della delibera di Giunta comunale ID n. 206 del 13.10.2022

Si avvisa che con deliberazione di Giunta comunale del 12.12.2024 dichiarata immediatamente eseguibile, è stato approvato, ai sensi del combinato disposto degli articoli 35 della L.R. 20/2000 e art.4 della L.R. 24/2017, il piano urbanistico attuativo d'iniziativa privata relativo all'ambito "Ans4_6a" in località san Rigo previsto dal Piano Operativo Comunale 201/2019, in esecuzione della sentenza del TAR Parma n. 200/2022 e della delibera di Giunta Comunale ID n.206 del 13.10.2022.

Il presente piano è stato escluso ai sensi dell'art. 12, comma 5 del D.Lgs 152/2006 D.lgs 152/2006 e s.m.,dalla Valutazione di Sostenibilità Ambientale e Territoriale (ValSAT), come da decreto del Presidente della Provincia di Reggio Emilia n. 114 del 21.06.2024, in quanto non sono attesi effetti ambientali negativi significativi derivanti dalla sua attuazione, a condizione che siano osservate le prescrizioni ivi previste e riassunte nel documento di sintesi.

Responsabile unico del procedimento per l'approvazione del presente piano è l'Arch. Elisa Iori ,

Dirigente del Servizio Rigenerazione Urbana del Comune di Reggio Emilia.

Gli elaborati in formato digitale del PRU in argomento, così come approvati sono pubblicati sul sito web del Comune di Reggio Emilia all'indirizzo:

https://rigenerazione-strumenti.comune.re.it/psc-pua/ans4-6a_san_rigo/

IL DIRIGENTE DEL SERVIZIO RIGENERAZIONE URBANA

Elisa Iori

COMUNE DI REGGIO EMILIA

COMUNICATO

Approvazione del Piano urbanistico di iniziativa privata relativo all'ambito "ASP_N1-5A" in loc. Mancasale, in attuazione della scheda prevista nel POC 2014-2019 ed in esecuzione della DGC ID.n.206 del 13.10.2022

Si avvisa che con deliberazione di Giunta comunale del 12.12.2024 dichiarata immediatamente eseguibile, è stato approvato ai sensi del combinato disposto degli articoli 35 della L.R. 20/2000 e art.4 della L.R. 24/2017, il piano urbanistico attuativo d'iniziativa privata relativo all'ambito ""ASP_N1-5A"" in località Mancasale previsto dal Piano Operativo Comunale (2014/2019) e in esecuzione della delibera di Giunta Comunale ID n.206 del 13.10.2022. Il presente piano è stato escluso ai sensi dell'art. 12, comma 4 del D.Lgs 152/2006 D.lgs 152/2006 e s.m.,dalla Valutazione Ambientale Strategica (VAS) ai sensi dell'articolo 12 comma 4 del D.lgs. 152/ 2006 come da decreto del Presidente della Provincia di Reggio Emilia n. 231 del 26.11.2024, in quanto si ritiene che gli interventi non determineranno impatti significativi negativi sull'ambiente, a condizione che siano osservate le prescrizioni ivi previste e riassunte nel documento di sintesi.

Il Responsabile unico del procedimento per l'approvazione del presente piano è l'Arch. Elisa Iori ,

Dirigente del Servizio Rigenerazione Urbana del Comune di Reggio Emilia.

Gli elaborati in formato digitale del piano in argomento, così come approvati sono pubblicati sul sito web del Comune di Reggio Emilia all'indirizzo:

https://rigenerazione-strumenti.comune.re.it/psc-pua/aspn1-5a_mancasale/

IL DIRIGENTE DEL SERVIZIO RIGENERAZIONE URBANA

Elisa Iori

UNIONE DEI COMUNI DELL'APPENNINO BOLOGNESE

COMUNICATO

Revisione biennale della Pianta organica delle farmacie dei Comuni di Camugnano, Castel d'Aiano, Castiglione dei Pepoli, Gaggio Montano, Grizzana Morandi, Lizzano in Belvedere, Marzabotto, Monzuno, San Benedetto Val di Sambro, Vergato - Anno 2024 (L.R. n. 2 del 3/3/2016) (Deliberazione di Giunta n. 46 del 09/09/2024)

Il suddetto provvedimento è stato pubblicato all'Albo Pretorio online dell'Unione per 15 giorni consecutivi dal 09/12/2024 al 24/12/2024 ed è consultabile sul sito istituzionale dell'Unione al seguente link:
<https://dgegovpa.it/Unioneappennino/albo/albo>

Il Direttore
Pieter Jan Messinò

LA PIANTA ORGANICA DELLE FARMACIE DEL COMUNE DI CAMUGNANO

con popolazione di nr. 1.831 abitanti (dati ISTAT al 01/01/2023) e con nr 1 sede farmaceutica,
Azienda USL di BOLOGNA - DISTRETTO APPENNINO BOLOGNESE
è stabilita come segue:

- **SEDE FARMACEUTICA NR. 1 RURALE**

STATO: aperta PUBBLICA

Ubicata NEL CAPOLUOGO

PIAZZA KENNEDY Numero civico 1/D

Denominata: Farmacia COMUNALE SAN LUCA DI CAMUGNANO

Cod. identificativo: **37 010 162**

Della quale è titolare: COMUNE DI CAMUGNANO

Avente la seguente sede territoriale: L'INTERO TERRITORIO COMUNALE.

LA PIANTA ORGANICA DELLE FARMACIE DEL COMUNE DI CASTEL D'AIANO

con popolazione di nr. 1.896 abitanti (dati ISTAT al 01/01/2023) e con nr 1 sede farmaceutica,
Azienda USL di BOLOGNA - DISTRETTO APPENNINO BOLOGNESE
è stabilita come segue:

- **SEDE FARMACEUTICA NR. 1 RURALE**

STATO: aperta PRIVATA

Ubicata NEL CAPOLUOGO

PIAZZA NANNI LEVERA Numero civico 13

Denominata Farmacia ARGENTIERI

Cod. identificativo **37 013 107**

Della quale è titolare: società FARMACIA ARGENTIERI DEI DOTTORI ARGENTIERI SALVATORE E GIUSEPPE S.N.C.

Avente la seguente sede territoriale: L'INTERO TERRITORIO COMUNALE.

LA PIANTA ORGANICA DELLE FARMACIE DEL COMUNE DI CASTIGLIONE DEI PEPOLI

con popolazione di nr. 5.431 abitanti (dati ISTAT al 01/01/2023) e con nr. 2 sedi farmaceutiche,
Azienda USL di Bologna - DISTRETTO APPENNINO BOLOGNESE
è stabilita come segue:

- **SEDE FARMACEUTICA NR. 1 RURALE**

STATO: aperta PRIVATA

Ubicata NEL CAPOLUOGO

VIA ALDO MORO Numero civico 19

Denominata Farmacia FARMACIA ERCOLANI DEL DOTT. PAGLIARINI PAOLO E C. S.N.C.

Cod. identificativo **37 022 130**

Della quale è titolare: società FARMACIA ERCOLANI DEL DOTT. PAGLIARINI PAOLO E C. S.N.C.

Avente la seguente sede territoriale: PUNTO DI INCONTRO A VALLE TRA IL TORRENTE BRASIMONE E IL CONFINE CON IL COMUNE DI CAMUGNANO; DA QUESTO PUNTO LINEA RETTA IMMAGINARIA CHE RAGGIUNGE IL PUNTO DI INCONTRO TRA IL TORRENTE SETTA, IL RIO BAGNOLO ED IL CONFINE CON IL COMUNE DI SAN BENEDETTO VAL DI SAMBRO; TORRENTE SETTA FINO AI CONFINI CON LA PROVINCIA DI FIRENZE; CONFINI CON LA PROVINCIA DI FIRENZE (NORD- EST-SUD) AD OVEST CONFINA CON IL TORRENTE SETTA FINO ALLA CONFLUENZA CON IL TORRENTE GAMBELLATO..

Tipologia Esercizio	Denominazione	Ubicazione
DISPENSARIO PERMANENTE	DI BARAGAZZA	P.ZZA SISTO PREDIERI, 16, CASTIGLIONE DEI PEPOLI, FRAZIONE BARAGAZZA (BO)

- **SEDE FARMACEUTICA NR. 2 RURALE**

STATO aperta PRIVATA

Ubicata nella FRAZIONE di LAGARO

VIA DEL CORSO Numero civico 81

Denominata Farmacia TINTORI

Cod. identificativo **37 022 229**

Della quale è titolare: società FARMACIA TINTORI DELLE DOTTORESSE TINTORI FRANCESCA MARIA E MAZZANTI FEDERICA S.N.C.

Avente la seguente sede territoriale: PUNTO DI INCONTRO A VALLE TRA IL TORRENTE BRASIMONE E IL CONFINE CON IL COMUNE DI CAMUGNANO; DA QUESTO PUNTO LINEA RETTA IMMAGINARIA CHE RAGGIUNGE IL PUNTO DI INCONTRO TRA IL TORRENTE SETTA IL RIO BAGNOLO ED IL CONFINE CON IL COMUNE DI SAN BENEDETTO VAL DI SAMBRO; CONFINI CON I COMUNI DI SAN BENEDETTO VAL DI SAMBRO, GRIZZANA E CAMUGNANO FINO AL PUNTO DESCRITTO ALL'INIZIO.

LA PIANTA ORGANICA DELLE FARMACIE DEL COMUNE DI GAGGIO MONTANO

con popolazione di nr. 4.811 abitanti (dati ISTAT al 01/01/2023) e con nr. 2 sedi farmaceutiche, Azienda USL di BOLOGNA - DISTRETTO APPENNINO BOLOGNESE
è stabilita come segue:

• SEDE FARMACEUTICA NR. 1 RURALE

STATO aperta PRIVATA

Ubicata NEL CAPOLUOGO

VIA ROMA Numero civico 45

Denominata Farmacia ERBORISTERIA GWIAZDA

Cod. identificativo **37 027 159**

Della quale è titolare: DOTT. STEFAN LUCJAN GWIAZDA

Avente la seguente sede territoriale: CONFINI CON I COMUNI DI CASTEL DI CASIO, ALTO RENO TERME, LIZZANO IN BELVEDERE, PROVINCIA DI MODENA, FINO ALLA LINEA RETTA IMMAGINARIA CHE COMUNQUE ESCLUDE LE FRAZIONI DI PIETRACOLORA, COLLINA E MOLINACCIO.

• SEDE FARMACEUTICA NR. 2 RURALE

STATO: aperta PRIVATA

Ubicata nella FRAZIONE di MARANO

VIA PORRETTANA NUMERO CIVICO 127

DENOMINATA: FARMACIA MARANO DELLE D.SSE SILVANA AUGELLO E PIETRINA CULICETTO S.N.C.", in breve "FARMACIA MARANO S.N.C."

Cod. identificativo **37 027 351**

Della quale sono co-titolari la dott.ssa Augello Silvana e la dott.ssa Culicetto Pietrina

Avente la seguente sede territoriale: CONFINI CON I COMUNI DI CASTEL DI CASIO, GRIZZANA MORANDI, VERGATO, CASTEL D'AIANO, PROVINCIA DI MODENA, FINO ALLA LINEA RETTA IMMAGINARIA CHE COMUNQUE COMPRENDE LE FRAZIONI DI PIETRACOLORA, COLLINA E MOLINACCIO.

LA PIANTA ORGANICA DELLE FARMACIE DEL COMUNE DI GRIZZANA MORANDI

con popolazione di nr. 3.898 abitanti (dati ISTAT al 01/01/2023) e con nr. 3 sedi farmaceutiche, Azienda USL di BOLOGNA – DISTRETTO APPENNINO BOLOGNESE
è stabilita come segue:

- **SEDE FARMACEUTICA NR. 1 RURALE**

STATO aperta PRIVATA

Ubicata NEL CAPOLUOGO

VIA PIETRAFITTA Numero civico 51

Denominata Farmacia PELLICCIARI

Cod. identificativo **37 031 187**

Della quale è titolare: Società FARMACIA PELLICCIARI DEI DOTTORI PELLICCIARI MANUELA E BOTTIGLIERI ARRIGO S.N.C.

Avente la seguente sede territoriale: CONFINI CON IL COMUNE DI VERGATO FINO AD INCONTRARE IL FOSSO DELLA MUNARA; FOSSO DELLA MUNARA E SUO PROSEGUIMENTO IDEALE FINO A RAGGIUNGE IL CONFINE CON IL COMUNE DI CAMUGNANO; CONFINI CON I COMUNI DI CAMUGNANO, CASTIGLIONE DEI PEPOLI FINO ALL'ALTEZZA DI CA' DI SABADELLO, INDI LINEA DI DELIMITAZIONE PASSANTE SULLE SEGUENTI LOCALITA': CA' DI SABADELLO, CANTINA, CA' DI VREDIGHE, TORRENTE FARNEDOLA, SASSARI, C. VIDAZZA, MOLINELLO DI SOPRA E TUDIANO FINO AL CON FINE CON IL COMUNE DI MARZABOTTO; CONFINI CON I COMUNI DI MARZABOTTO E VERGATO FINO AD INCONTRARE IL FOSSO DELLA MUNARA.

Tipologia Esercizio	Denominazione	Ubicazione
DISPENSARIO PERMANENTE	DI PIOPPE	VIA SALVARO N. 18 – FRAZ. POPPE – GRIZZANA MORANDI (BO)

- **SEDE FARMACEUTICA NR. 2 RURALE**

STATO aperta PRIVATA

Ubicata nella FRAZIONE DI RIOLA PONTE

VIA PONTE Numero civico 5

Denominata Farmacia DELLA ROCCHETTA

Cod. identificativo **37 031 145**

Della quale è titolare: società FARMACIA DELLA ROCCHETTA DELLA DOTT.SSA MALPASSI MARIANGELA E C. S.A.S.

Avente la seguente sede territoriale: CONFINI CON IL COMUNE DI VERGATO FINO AD INCONTRARE IL FOSSO DELLA MUNARA; FOSSO DELLA MUNARA E SUO PROSEGUIMENTO IDEALE FINO AL CONFINE CON IL COMUNE DI CAMUGNANO; CONFINI CON I COMUNI DI CAMUGNANO, CASTEL DI CASIO, GAGGIO MONTANO E VERGATO.

- **SEDE FARMACEUTICA NR. 3 RURALE**

STATO aperta PRIVATA

Ubicata nella FRAZIONE PIAN DI SETTA

VIA PONTE LOCATELLO Numero civico 8

Denominata Farmacia GRUPPIONI

Cod. identificativo **37 031 155**

Della quale è titolare: società FARMACIA GRUPPIONI DELLA DOTTORESSA GRUPPIONI VELIA E C. S.N.C.

Avente la seguente sede territoriale: CONFINE CON IL COMUNE DI CASTIGLIONE DEI PEPOLI FINO ALL'ALTEZZA DI CA' DI SABADELLO INDI LINEA DI DELIMITAZIONE PASSANTE SULLE SEGUENTI LOCALITA': CA' DI SABADELLO, CANTINA, CA' DI VREDIGHE, T. FARNEDOLA, SASSARI, VIDAZZA, MOLINELLO DI SOPRA, TUDIANO FINO AL CONFINE CON IL COMUNE DI MARZABOTTO; CONFINI CON I COMUNI DI MARZABOTTO, MONZUNO, SAN BENEDETTO VAL DI SAMBRO E CASTIGLIONE DEI PEPOLI FINO ALL'ALTEZZA DI CA' DI SABADELLO.

LA PIANTA ORGANICA DELLE FARMACIE DEL COMUNE DI LIZZANO IN BELVEDERE

con popolazione di nr. 2.149 abitanti (dati ISTAT al 01/01/2023) e con nr. 2 sedi farmaceutiche,
Azienda USL di BOLOGNA – DISTRETTO APPENNINO BOLOGNESE
è stabilita come segue:

- **SEDE FARMACEUTICA NR. 1 RURALE**

STATO aperta PRIVATA

Ubicata NEL CAPOLUOGO

VIA TRE NOVEMBRE Numero civico 57

Denominata Farmacia VAL CARLINA

Cod. identificativo **37 033 172**

Della quale è titolare: Società FARMACIA VAL CARLINA DELLA DOTT.SSA ROMAGNOLI DANIELA E C.
S.N.C.

Avente la seguente sede territoriale:

CONFINI CON IL COMUNE DI MONTESE FINO AD INTERSECCARE UNA LINEA RETTA IMMAGINARIA
CHE, PASSANDO SULLE QUOTE PIU' ELEVATE DEL MONTE GRANDE E DEL MONTE BELVEDERE,
RAGGIUNGE IL CONFINE CON LA PROVINCIA DI PISTOIA; CONFINI CON LA PROVINCIA DI PISTOIA;
CONFINI CON I COMUNI DI ALTO RENO TERME, GAGGIO MONTANO E MONTESE FINO AD
INTERSECCARE LA LINEA RETTA IMMAGINARIA SOPRA DESCRITTA.

- **SEDE FARMACEUTICA NR. 2 RURALE**

STATO aperta PUBBLICA

Ubicata nella FRAZIONE di VIDICIATICO

VIA MARCONI Numero civico 25

Denominata Farmacia COMUNALE VIDICIATICO

Cod. identificativo **37 033 213**

Della quale è titolare: COMUNE DI LIZZANO IN BELVEDERE

Avente la seguente sede territoriale:

CONFINI CON IL COMUNE DI MONTESE FINO AD INTERSECCARE UNA LINEA RETTA IMMAGINARIA
CHE, PASSANDO SULLE QUOTE PIU' ELEVATE DEL MONTE GRANDE E DEL MONTE BELVEDERE,
RAGGIUNGE IL CONFINE CON LA PROVINCIA DI PISTOIA; CONFINI CON LA PROVINCIA DI PISTOIA;
CONFINI CON I COMUNI DI FANANO E MONTESE FINO AD INTERSECCARE LA LINEA RETTA
IMMAGINARIA SOPRA DESCRITTA.

LA PIANTA ORGANICA DELLE FARMACIE DEL COMUNE DI MARZABOTTO

con popolazione di nr. 6.876 abitanti (dati ISTAT al 01/01/2023) e con nr. 2 sedi farmaceutiche, Azienda USL di BOLOGNA – DISTRETTO APPENNINO BOLOGNESE
è stabilita come segue:

• SEDE FARMACEUTICA NR. 1 URBANA

STATO aperta PRIVATA

Ubicata NEL CAPOLUOGO

VIA PORRETTANA NORD Numero civico 4

Denominata Farmacia DI MARZABOTTO

Cod. identificativo **37 036 168**

Della quale è titolare: Società FARMACIA DI MARZABOTTO DEI D.RI CARLO BUTIRONI, R. GROSSI, VOGLI FEDERICA, ALIHANIDIS F. E C. SAS

Avente la seguente sede territoriale: INTERO TERRITORIO COMUNALE CON ESCLUSIONE DELLA FRAZIONE DI PIAN DI VENOLA SEDE DELLA SECONDA SEDE FARMACEUTICA.

Tipologia Esercizio	Denominazione	Ubicazione
DISPENSARIO PERMANENTE	DI LAMA DI RENO	VIA LAMA DI RENO, 49 MARZABOTTO, FRAZ. LAMA DI RENO (BO)

• SEDE FARMACEUTICA NR. 2 RURALE

STATO aperta PRIVATA

Ubicata FRAZIONE di PIAN DI VENOLA

VIA PORRETTANA SUD Numero civico 50/2

Denominata Farmacia PIAN DI VENOLA

Cod. identificativo **37 036 350**

Della quale sono co-titolari la dott.ssa NAPOLI ANTONELLA e la dott.ssa TRINGALI TERESA.

Avente la seguente sede territoriale: L'AREA COINCIDE CON IL PERIMETRO DELLA FRAZIONE DI PIAN DI VENOLA, CORRISPONDENTE ALLA SEZIONE DI CENSIMENTO DELL'ISTAT. LA FRAZIONE È COLLOCATA SULLA DIRETTRICE STATALE SS64 "VIA PORRETTANA" CHE COLLEGA BOLOGNA A PORRETTA TERME, IN DIREZIONE SUD, DISTANTE DAL CENTRO DEL CAPOLUOGO DI MARZABOTTO 2,17 KM. LA FRAZIONE SI SVILUPPA NEL TERRITORIO ATTIGUO ALLA VIA PORRETTANA SUD, CHE ATTRAVERSA LA FRAZIONE, INTERESSANDO IL TRATTO DI VIA PORRETTANA SUD CHE VA DAL CIVICO 14 (DIREZIONE NORD) AL CIVICO 75 (DIREZIONE SUD).

L'AREA CONFINA:

- A OVEST CON LA FRAZIONE DI MONTASICO ED IL COMUNE DI SAVIGNO, ESTENDENDOSI DA VIA PORRETTANA SUD, LUNGO VIA TORRENTE VENOLA, INTERESSANDO IL TRATTO DI VIA TORRENTE VENOLA DAL CIVICO1 AL CIVICO 32,

- A EST CON IL FIUME RENO E IL PARCO STORICO DI MONTE SOLE, ESTENDENDOSI DAL VIA PORRETTANA SUD, LUNGO VIA PALMIRO TOGLIATTI, INTERESSANDO IL TRATTO DI VIA P. TOGLIATTI DAL CIVICO 2 AL CIVICO 23,

- A SUD CON LA FRAZIONE DI SIBANO, COMPRENDENDO LA ZONA ARTIGIANALE DI VIA SPERTICANO N.1

L'AREA COMPRENDE:

- A OVEST TUTTO IL CENTRO ABITATO COSTITUITO DALL'INTERA VIA VARSAVIA, VIA G. DI VITTORIO, P.ZZA TOMMASO GRILLI, VIA FERRUCCIO LOLLÌ.

LA PIANTA ORGANICA DELLE FARMACIE DEL COMUNE DI MONZUNO

con popolazione di nr. 6.418 abitanti (dati ISTAT al 01/01/2023) e con nr. 2 sedi farmaceutiche, Azienda USL di BOLOGNA – DISTRETTO APPENNINO BOLOGNESE
è stabilita come segue:

- **SEDE FARMACEUTICA NR. 1 RURALE**

STATO aperta PRIVATA

Ubicata NEL CAPOLUOGO

VIA CASAGLIA Numero civico 4

Denominata Farmacia TOSCHI MONZUNO

Cod. identificativo **37 044 104**

Della quale è titolare: società FARMACIA TOSCHI DEL DOTTOR ACHILLE GALLINA TOSCHI E C. S.N.C.

Avente la seguente sede territoriale: CONFINI CON IL COMUNE DI LOIANO ALL'ALTEZZA DI CA' FURCOLI; DA QUESTO PUNTO LINEA RETTA IMMAGINARIA CHE RAGGIUNGE IL CONFINE CON IL COMUNE DI SAN BENEDETTO VAL DI SAMBRO TRACCIATA SULL'ABITATO DI MONTEACUTO VALLESE; CONFINI CON I COMUNI DI SAN BENEDETTO VAL DI SAMBRO, MONGHIDORO, LOIANO.

- **SEDE FARMACEUTICA NR. 2 RURALE**

STATO aperta PRIVATA

Ubicata nella FRAZIONE di VADO

PIAZZA LIBERTÀ Numero civico 4/A

Denominata Farmacia FORESTI

Cod. identificativo **37 044 157**

Della quale è titolare la società FARMACIA FORESTI DELLE DOTT.SSE FORESTI ANNA MARIA E FRANCESCA S.N.C

Avente la seguente sede territoriale: CONFINI CON IL COMUNE DI LOIANO ALL'ALTEZZA DI CA' FURCOLI; DA QUESTO PUNTO LINEA RETTA IMMAGINARIA CHE RAGGIUNGE IL CONFINE CON IL COMUNE DI SAN BENEDETTO VAL DI SAMBRO TRACCIATA SULL'ABITATO DI MONTEACUTO VALLESE; CONFINI CON I COMUNI DI SAN BENEDETTO VAL DI SAMBRO, GRIZZANA, MARZABOTTO, SASSO MARCONI, LOIANO, PIANORO.

Tipologia Esercizio	Denominazione	Ubicazione
DISPENSARIO PERMANENTE	DI RIOVEGGIO	VIA PROVINCIALE, 12/B - MONZUNO, FRAZ. RIOVEGGIO (BO)

LA PIANTA ORGANICA DELLE FARMACIE DEL COMUNE DI SAN BENEDETTO VAL DI SAMBRO

con popolazione di nr. 4.200 abitanti (dati ISTAT al 01/01/2023) e con nr. 2 sedi farmaceutiche,
Azienda USL di BOLOGNA – DISTRETTO APPENNINO BOLOGNESE
è stabilita come segue:

- **SEDE FARMACEUTICA NR. 1 RURALE**

STATO aperta PRIVATA

Ubicata NEL CAPOLUOGO

VIA RISORGIMENTO Numero civico 13

Denominata Farmacia FARMACIA SPEGHINI DEL DR. DANIEL GARGAN

Cod. identificativo **37 051 137**

Della quale è titolare: DR. DANIEL GARGAN

Avente la seguente sede territoriale: CONFINI CON IL COMUNE DI CASTIGLIONE DEI PEPOLI FINO AD INTERSECCARE UNA LINEA RETTA IMMAGINARIA CHE, PASSANTE PER CASA VALDIROSA E L'ORATORIO DI MONTE ARMATO, RAGGIUNGE IL CONFINE CON LA PROVINCIA DI FIRENZE; DETTA LINEA IMMAGINARIA; CONFINI CON LA PROVINCIA DI FIRENZE; CONFINI CON I COMUNI DIMONGHIDORO, MONZUNO, GRIZZANA E CASTIGLIONE DEI PEPOLI FINO AD INTERSECCARE LA LINEA RETTA IMMAGINARIA SOPRA DESCRITTA.

- **SEDE FARMACEUTICA NR. 2 RURALE**

STATO aperta PRIVATA

Ubicata FRAZIONE di PIAN DEL VOGLIO

VIA LAGARETE Numero civico 8

Denominata Farmacia PIAN DEL VOGLIO DEL DOTT. PAOLO MANFREDI & C S.A.S.

Cod. identificativo **37 051 194**

Della quale è titolare la società FARMACIA PIAN DEL VOGLIO DEL DOTT. PAOLO MANFREDI E C. S.A.S.

Avente la seguente sede territoriale: CONFINI CON IL COMUNE DI CASTIGLIONE DEI PEPOLI FINO AD INTERSECCARE UNA LINEA RETTA IMMAGINARIA CHE, PASSANTE PER CASA VALDIROSA E L'ORATORIO DI MONTE ARMATO, RAGGIUNGE IL CONFINE CON LA PROVINCIA DI FIRENZE; DETTA LINEA IMMAGINARIA; CONFINI CON LA PROVINCIA DI FIRENZE E CON IL COMUNE DI CASTIGLIONE DEI PEPOLI FINO AD INTERSECCARE LA LINEA RETTA IMMAGINARIA SOPRA DESCRITTA.

LA PIANTA ORGANICA DELLE FARMACIE DEL COMUNE DI VERGATO

con popolazione di nr. 7.581 abitanti (dati ISTAT al 01/01/2023) e con nr. 2 sedi farmaceutiche, Azienda USL di BOLOGNA – DISTRETTO APPENNINO BOLOGNESE è stabilita come segue:

- **SEDE FARMACEUTICA NR. 1 RURALE**

STATO aperta PRIVATA

Ubicata NEL CAPOLUOGO

VIA MARCONI Numero civico 17

Denominata Farmacia MARCHI

Cod. identificativo **37 059 147**

Della quale è titolare: Società FARMACIA MARCHI S.N.C. DI GIUSEPPINA, MADDALENA E ANGELA MARCHI.

Avente la seguente sede territoriale: CONFINI CON IL COMUNE DI CASTEL D'AIANO FINO AD INTERSECCARE UNA LINEA RETTA IMMAGINARIA CHE, PASSANTE PER LE QUOTE PIU' ELEVATE DEL MONTE PERO E IL POGGIO, RAGGIUNGE IL CONFINE CON IL COMUNE DI SAVIGNO; DETTA LINEA IMMAGINARIA; CONFINI CON I COMUNI DI SAVIGNO, MARZABOTTO, GRIZZANA, GAGGIO MONTANO E CASTEL D'AIANO FINO AD INTERSECCARE LA LINEA RETTA IMMAGINARIA SOPRA DESCRITTA.

- **SEDE FARMACEUTICA NR. 2 RURALE**

STATO aperta PRIVATA

Ubicata nella FRAZIONE di TOLÈ

VIA A. FINI Numero civico 12

Denominata Farmacia SAN LEOPOLDO SRL

Cod. identificativo **37 059 184**

Della quale è titolare: FARMACIA SAN LEOPOLDO SRL.

Avente la seguente sede territoriale: CONFINI CON IL COMUNE DI CASTEL D'AIANO FINO AD INTERSECCARE UNA LINEA RETTA IMMAGINARIA CHE, PASSANTE PER LE QUOTE PIU' ELEVATE DEL MONTE PERO E IL POGGIO, RAGGIUNGE IL CONFINE CON IL COMUNE DI SAVIGNO; DETTA LINEA IMMAGINARIA; CONFINI CON I COMUNI DI SAVIGNO, ZOCCA E CASTEL D'AIANO FINO AD INTERSECCARE LA LINEA RETTA IMMAGINARIA SOPRA DESCRITTA.

Tipologia Esercizio	Denominazione	Ubicazione
DISPENSARIO PERMANENTE	DI CEREGLIO	VIA BENASSI, 2 - VERGATO, FRAZ. CEREGLIO (BO)

UNIONE TERRE D'ARGINE (MODENA)

COMUNICATO

Revisione biennale della Pianta organica delle farmacie del Comune di CARPI per l'anno 2024

Il Comune di Carpi (MO) informa che ai sensi dell'art. 4, comma 7, lett. b), della L.R. 3 marzo 2016, n. 2, con delibera della Giunta Comunale n. 210 del 05/11/2024 è stata adottata la pianta organica delle farmacie nel territorio comunale per l'anno 2024, che si allega.

Il suddetto provvedimento è stato pubblicato all'albo pretorio on-line del Comune di Carpi per 15 giorni consecutivi dal 06/11/2024 al 21/11/2024 ed è consultabile sul sito istituzionale del Comune al seguente link:

https://trasparenza.terredargine.it/carpi/?page_id=742

Dirigente Settore S2
Giovanni Lenzerini



CONFERMA DELLA PIANTA ORGANICA DELLE FARMACIE
Biennio 2024 - 2026



ALLEGATO A

**Conferma della
Pianta Organica delle Farmacie
Biennio 2024 - 2026**

SCHEDA DESCRITTIVA DELLE CIRCOSCRIZIONI ESISTENTI L. R. n. 2 del 3 marzo 2016



CONFERMA DELLA PIANTA ORGANICA DELLE FARMACIE
Biennio 2024 - 2026



LA PIANTA ORGANICA DELLE FARMACIE DEL COMUNE DI CARPI (MO)

con popolazione di n. **72.013** abitanti (dati ISTAT al 01/01/2023) e con n. **21** sedi farmaceutiche (totale)

Azienda USL di MODENA Distretto di CARPI

è stabilita come segue:

- SEDE FARMACEUTICA N. **1** URBANA

ISTITUITA CON CRITERIO: DEMOGRAFICO

STATO:

- aperta : PRIVATA
- vacante
- di nuova istituzione
- assegnata in attesa di apertura da parte di privato
- prelazionata dal Comune in attesa di apertura

Ubicata nel CAPOLUOGO

In via VASCO DA GAMA Numero civico 36/A

Denominata **FARMACIA SAN BENEDETTO S.N.C.**

Cod. identificativo **36005128**

Della quale è titolare la società: FARMACIA SAN BENEDETTO DI MARINA COLLI E LORENZO DI MARIA & C S.N.C.

Avente la seguente sede territoriale:

VIA GIUSTI, VIA U.DA CARPI, VIA MULINI INTERNA, VIA MONCENISIO, VIA C. MARX, VIA CALABRIA, VIA PUGLIE, VIA LAMA DI QUARTIROLO, VIA MINGHETTI, VIA PISACANE, VIA C. ABBA, VIA MELONI QUARTIROLO, VIA SIGONIO, VIA MOLISE, SCOLO CARPI, VIA MARCHIONA, FERROVIA MO-MN, CONFINE COMUNALE FINO AD INTERSECCARE LA STRADA STATALE N. 413 "ROMANA SUD"; DETTA STRADA FINO ALLO SCOLO GARGALLO; SCOLO GARGALLO FINO A VIA DEI MULINI ESTERNA; VIA DEI MULINI INTERNA, VIA VASCO DA GAMA, VIA CUNEO, VIA MONTECARLO, VIA MONTECASSINO, VIA BOLLITORA INTERNA, VIA G. PASCOLI, VIA A.DORIA.



CONFERMA DELLA PIANTA ORGANICA DELLE FARMACIE
Biennio 2024 - 2026



LA PIANTA ORGANICA DELLE FARMACIE DEL COMUNE DI CARPI (MO)

con popolazione di n. **72.013** abitanti (dati ISTAT al 01/01/2023) e con n. **21** sedi farmaceutiche (totale)

Azienda USL di MODENA Distretto di CARPI

è stabilita come segue:

- SEDE FARMACEUTICA N. **2** URBANA

ISTITUITA CON CRITERIO: DEMOGRAFICO

STATO:

- aperta : PRIVATA
- vacante
- di nuova istituzione
- assegnata in attesa di apertura da parte di privato
- prelazionata dal Comune in attesa di apertura

Ubicata nel CAPOLUOGO

In via CARLO MARX Numero civico 23

Denominata **FARMACIA DEL POPOLO**

Cod. identificativo **36005104**

Della quale è titolare la società: FARMACIE ASSOCIATE COLLI DI COLLI DANTE & C. S.N.C.

Avente la seguente sede territoriale:

VIA LINCOLN FINO A 20 METRI PRIMA DELL'INCROCIO CON VIA C. MARX; DA QUESTO PUNTO LINEA RETTA IMMAGINARIA CHE RAGGIUNGE VIA C. MARX 30 METRI DOPO L'INCROCIO DI QUESTA CON VIA LINCOLN; VIA C. MARX, VIA A. MORO INTERNA, VIA A. MURATORI, VIA MINGHETTI, VIA LAMA DI QUARTIROLO INTERNA, VIA PUGLIE, VIA CALABRIA, VIA C. MARX, VIA MONCENISIO, VIA MULINI INTERNA, VIA U.DA CARPI, VIA G. GIUSTI, VIA C. COLOMBO, VIA LENIN, VIALE CAVALLOTTI, P.LE B. RAMAZZINI.



CONFERMA DELLA PIANTA ORGANICA DELLE FARMACIE
Biennio 2024 - 2026



PIANTA ORGANICA DELLE FARMACIE DEL COMUNE DI CARPI (MO)

con popolazione di n. **72.013** abitanti (dati ISTAT al 01/01/2023) n. **21** sedi farmaceutiche (totale)

Azienda USL di MODENA Distretto di CARPI

è stabilita come segue:

- SEDE FARMACEUTICA N. **3** URBANA

ISTITUITA CON CRITERIO: DEMOGRAFICO

STATO:

- aperta : PRIVATA
- vacante
- di nuova istituzione
- assegnata in attesa di apertura da parte di privato
- prelazionata dal Comune in attesa di apertura

Ubicata nel CAPOLUOGO

In via G. ALGHISI Numero civico 17/D

Denominata **FARMACIA SAN BERNARDINO**

Cod. identificativo **36005129**

Della quale è titolare: DR. ENNIO RIZZATTI

Avente la seguente sede territoriale:

VIA TRE PONTI, CONFINE COMUNALE FINO AD INTERSECCARE VIA A. MORO ESTERNA, VIA SECCHIA, VIA I. CREMASCHI, VIA CIMITERO ISRAELITICO, VIA ALGHISI, VIA DON MINZONI G., FERROVIA MODENA -MANTOVA.



CONFERMA DELLA PIANTA ORGANICA DELLE FARMACIE
Biennio 2024 - 2026



LA PIANTA ORGANICA DELLE FARMACIE DEL COMUNE DI CARPI (MO)

con popolazione di n. **72.013** abitanti (dati ISTAT al 01/01/2023) e con n. **21** sedi farmaceutiche (totale)

Azienda USL di MODENA Distretto di CARPI

è stabilita come segue:

- SEDE FARMACEUTICA N. **4** URBANA

ISTITUITA CON CRITERIO: DEMOGRAFICO

STATO:

- aperta : PRIVATA
- vacante
- di nuova istituzione
- assegnata in attesa di apertura da parte di privato
- prelazionata dal Comune in attesa di apertura

Ubicata nel CAPOLUOGO

In via BECCARIA Numero civico 1/A

Denominata **FARMACIA DELL'OSPEDALE S.N.C.**

Cod. identificativo **36005008**

Della quale è titolare la società: FRAMACIA DELL'OSPEDALE S.N.C. delle DOTT.SSE RITA E DONATELLA SURACE

Avente la seguente sede territoriale:

P.LE B. RAMAZZINI, VIA CATELLANI, VIA SAN FRANCESCO, P.ZZA GARIBALDI, CORSO ALBERTO PIO, VIA MAZZINI, VIA G. MATTEOTTI,, VIA GOBETTI, VIALE O. FOCHERINI, VIA ALGHISI, VIA CIMITERO ISRAELITICO, FINO AL LIMITE CON LA FERROVIA MO-MN, VIA ALDO MORO INTERNA, VIA TASSONI, VIA MELONI DI QUARTIROLO, VIA C. ABBA, VIA PISACANE, VIA MINGHETTI E VIA MURATORI, VIA A. MORO INTERNA, VIA K. MARX FINOA 30 MT PRIMA DELL'INCROCIO CON VIA LINCOLN; DA QUESTO PUNTO LINEA RETTA IMMAGINARIA FINO A 20 MT DOPO L'INCROCIO DI QUESTA CON VIA LINCOLN, VIA LINCOLN.



CONFERMA DELLA PIANTA ORGANICA DELLE FARMACIE
Biennio 2024 - 2026



LA PIANTA ORGANICA DELLE FARMACIE DEL COMUNE DI CARPI (MO)

con popolazione di n. **72.013** abitanti (dati ISTAT al 01/01/2023) e con n. **21** sedi farmaceutiche (totale)

Azienda USL di MODENA Distretto di CARPI

è stabilita come segue:

- SEDE FARMACEUTICA N. **5** URBANA

ISTITUITA CON CRITERIO: DEMOGRAFICO

STATO:

- aperta : PRIVATA
- vacante
- di nuova istituzione
- assegnata in attesa di apertura da parte di privato
- prelazionata dal Comune in attesa di apertura

Ubicata nel CAPOLUOGO

In corso ALBERTO PIO Numero civico 94

Denominata **FARMACIA OPERAIA**

Cod. identificativo **36005009**

Della quale è titolare: DR. FRANCESCO POMA

Avente la seguente sede territoriale:

VIA BERENGARIO, CORSO A. PIO, PIAZZA GARIBALDI, VIA S. FRANCESCO, VIA CATELLANI, PIAZZALE RAMAZZINI, VIALE CAVALLOTTI, VIA LENIN, VIA C. COLOMBO, VIA G. GIUSTI, VIA DORIA, VIA PASCOLI, VIA LANFRANCO, VIA LENIN, VIA O. VECCHI, VIA PAGANINI, VIA NUOVA PONENTE, VIA LENIN, VIALE DEI CIPRESSI, VIA PERUZZI, VIA TRE FEBBRAIO.



CONFERMA DELLA PIANTA ORGANICA DELLE FARMACIE
Biennio 2024 - 2026



LA PIANTA ORGANICA DELLE FARMACIE DEL COMUNE DI CARPI (MO)

con popolazione di n. **72.013** abitanti (dati ISTAT al 01/01/2023) e con n. **21** sedi farmaceutiche (totale)

Azienda USL di MODENA Distretto di CARPI

è stabilita come segue:

- SEDE FARMACEUTICA N. **6** URBANA

ISTITUITA CON CRITERIO: DEMOGRAFICO

STATO:

- aperta : PRIVATA
- vacante
- di nuova istituzione
- assegnata in attesa di apertura da parte di privato
- prelazionata dal Comune in attesa di apertura

Ubicata nel CAPOLUOGO

In piazza DEI MARTIRI Numero civico 27

Denominata **FARMACIA DEL GIGLIO**

Cod. identificativo **36005007**

Della quale è titolare la società: FARMACIA DEL GIGLIO di FRANCESCA E MASSIMO SPAGGIARI & C.S.N.C.

Avente la seguente sede territoriale:

VIA MOLINARI, VIA TRE FEBBRAIO, PIAZZALE MARCONI, VIA G. GALILEI, VIALE DE AMICIS, VIA C. LUGLI, VIA SPINELLI, VIALE MEDAGLIE D'ORO, VIA SANTA CHIARA, CORSO M. FANTI FINO A 30 METRI PRIMA DELL'INCROCIO CON PIAZZA DEI MARTIRI; DA QUESTO PUNTO LINEA RETTA IMMAGINARIA CHE RAGGIUNGE PIAZZA DEI MARTIRI 20 METRI DOPO L'INCROCIO CON VIA FANTI; PIAZZA DEI MARTIRI, VIA BERENGARIO, VIA TRE FEBBRAIO, IN LINEA RETTA FINO A VIA DEL VERONESE, VIA C. TURA, VIA PERUZZI. T.LE B. LOSI.



CONFERMA DELLA PIANTA ORGANICA DELLE FARMACIE
Biennio 2024 - 2026



LA PIANTA ORGANICA DELLE FARMACIE DEL COMUNE DI CARPI (MO)

con popolazione di n. **72.013** abitanti (dati ISTAT al 01/01/2023) e con n. **21** sedi farmaceutiche (totale)

Azienda USL di MODENA Distretto di CARPI

è stabilita come segue:

- SEDE FARMACEUTICA N. **7** URBANA

ISTITUITA CON CRITERIO: DEMOGRAFICO

STATO:

- aperta : PRIVATA
- vacante
- di nuova istituzione
- assegnata in attesa di apertura da parte di privato
- prelazionata dal Comune in attesa di apertura

Ubicata nel CAPOLUOGO

In via L. ARIOSTO Numero civico 6/A

Denominata **FARMACIA DELL'ASSUNTA**

Cod. identificativo **36005006**

Della quale è titolare: DR.SSA ELEONORA DI IORIO

Avente la seguente sede territoriale:

VIA POLA INTERNA, VIA CASTELFIDARDO, FERROVIA MODENA-MANTOVA, VIA DON MINZONI, VIA G. ALGHISI, VIA O. FOCHERINI, VIA GOBETTI, VIA G. MATTEOTTI, VIA MAZZINI, CORSO A. PIO, PIAZZA DEI MARTIRI FINO A 20 METRI PRIMA DELL'INCROCIO CON CORSO FANTI; DA QUESTO PUNTO LINEA RETTA IMMAGINARIA CHE RAGGIUNGE CORSO FANTI 30 METRI DOPO L'INCROCIO CON PIAZZA DEI MARTIRI; CORSO M. FANTI, VIA SANTA CHIARA, VIALE MEDAGLIE D'ORO, VIA SPINELLI, VIA C. LUGLI, BREVE TRATTO DI VIA MANZONI, VIA PEZZANA.



CONFERMA DELLA PIANTA ORGANICA DELLE FARMACIE
Biennio 2024 - 2026



LA PIANTA ORGANICA DELLE FARMACIE DEL COMUNE DI CARPI (MO)

con popolazione di n. **72.013** abitanti (dati ISTAT al 01/01/2023) e con n. **21** sedi farmaceutiche (totale)

Azienda USL di MODENA Distretto di CARPI

è stabilita come segue:

- SEDE FARMACEUTICA N. **8** URBANA

ISTITUITA CON CRITERIO: DEMOGRAFICO

STATO:

- aperta : PRIVATA
- vacante
- di nuova istituzione
- assegnata in attesa di apertura da parte di privato
- prelazionata dal Comune in attesa di apertura

Ubicata nel CAPOLUOGO

In via DE SANCTIS Numero civico 16

Denominata **FARMACIA SANTA CHIARA**

Cod. identificativo **36005130**

Della quale è titolare la società: DECLA FARMACIE S.N.C. DEL DOTT. CARAMASCHI GIUSEPPE E C.

Avente la seguente sede territoriale:

VIA PONTICELLO ARGINELLO, VIA QUATTRO PILASTRI, TANGENZIALE B. LOSI, VIA GUASTALLA, VIA GIOVANNI XXIII, VIALE A. MANZONI, VIA C. LUGLI, VIALE DE AMICIS, VIA G. GALILEI, PIAZZALE MARCONI, VIA TRE FEBBRAIO, VIA MOLINARI, VIA S. GIACOMO, VIA DELL'INDUSTRIA, VIA NUOVA PONENTE, AUTOSTRADA DEL BRENNERO.



CONFERMA DELLA PIANTA ORGANICA DELLE FARMACIE
Biennio 2024 - 2026



LA PIANTA ORGANICA DELLE FARMACIE DEL COMUNE DI CARPI (MO)

con popolazione di n. **72.013** abitanti (dati ISTAT al 01/01/2023) e con n. **21** sedi farmaceutiche (totale)

Azienda USL di MODENA Distretto di CARPI

è stabilita come segue:

- SEDE FARMACEUTICA N. **9** URBANA

ISTITUITA CON CRITERIO: DEMOGRAFICO

STATO:

- aperta : PRIVATA
- vacante
- di nuova istituzione
- assegnata in attesa di apertura da parte di privato
- prelazionata dal Comune in attesa di apertura

Ubicata nel CAPOLUOGO

In via GIOVANNI XXIII Numero civico 70

Denominata **FARMACIA SAN GIUSEPPE ARTIGIANO**

Cod. identificativo **36005131**

Della quale è titolare la società: DECLA FARMACIE S.N.C. DEL DOTT. CARAMASCHI GIUSEPPE E C.

Avente la seguente sede territoriale:

VIA PEZZANA, VIA G. BORTOLOMASI, VIA DON D. ALBERTARIO, VIA MESCHIARI E SAETTI, VIA REMESINA INTERNA, VIA ANCONA, VIA PIACENZA, VIA MILANO, VIA GIOVANNI XXIII, VIA VILLA NEGRO EST, TANG.LE B. LOSI, VIA GIOVANNI XXIII, VIA A. MANZONI.



CONFERMA DELLA PIANTA ORGANICA DELLE FARMACIE
Biennio 2024 - 2026



LA PIANTA ORGANICA DELLE FARMACIE DEL COMUNE DI CARPI (MO)

con popolazione di n. **72.013** abitanti (dati ISTAT al 01/01/2023) e con n. **21** sedi farmaceutiche (totale)

Azienda USL di MODENA Distretto di CARPI

è stabilita come segue:

- SEDE FARMACEUTICA N. **10** URBANA

ISTITUITA CON CRITERIO: DEMOGRAFICO

STATO:

- aperta : PRIVATA
- vacante
- di nuova istituzione
- assegnata in attesa di apertura da parte di privato
- prelazionata dal Comune in attesa di apertura

Ubicata nel CAPOLUOGO – Zona Cibeno

In via ROOSEVELT Numero civico 64-66/A

Denominata **FARMACIA SOLIANI S.R.L.**

Cod. identificativo **36005105**

Della quale e' titolare la societa': HIPPOCRATES HOLDING SPA

Avente la seguente sede territoriale:

VIA TRE PONTI, FERROVIA MODENA-MANTOVA FINO ALL'ALTEZZA DI VIA LAGO DI GARDA, VIA F. D. ROOSEVELT, VIA MARTIRI DI FOSSOLI, VIA JOFFRE SALVARANI, VIA CARLO CAFFAGNI, VIA LEA VALENTINI, VIA BONASI, BREVE TRATTO DI VIA CANALVECCHIO POI LINEA RETTA VERSO EST ALL'ALTEZZA DI VIA ROCCHINI, VIA CAVATA, S.LLO DONELLA, S.TO DONELLA, COMFINE COMUNALE FINO ALL'ALTEZZA DI VIA TRE PONTI.



CONFERMA DELLA PIANTA ORGANICA DELLE FARMACIE
Biennio 2024 - 2026



LA PIANTA ORGANICA DELLE FARMACIE DEL COMUNE DI CARPI (MO)

con popolazione di n. **72.013** abitanti (dati ISTAT al 01/01/2023) e con n. **21** sedi farmaceutiche (totale)

Azienda USL di MODENA Distretto di CARPI

è stabilita come segue:

- SEDE FARMACEUTICA N. **11** RURALE

ISTITUITA CON CRITERIO: DEMOGRAFICO

STATO:

- aperta : PRIVATA
- vacante
- di nuova istituzione
- assegnata in attesa di apertura da parte di privato
- prelazionata dal Comune in attesa di apertura

Ubicata nel FRAZIONE DI FOSSOLI

In via I. MARTINELLI Numero civico 2

Denominata **FARMACIA GRECO DOTT.SSA ELISA**

Cod. identificativo **36005010**

Della quale è titolare: DOTT.SSA GRECO ELISA

Avente la seguente sede territoriale:

CONFINI CON IL COMUNE DI NOVI FINO AD INCONTRARE CANALE DI GRUPPO, CANALE DI CARPI, VIA CANALE CIBENO, TANG.LE 12 LUGLIO 1944, DETTA TANGENZIALE FINO ALLA FERROVIA MODENA-MANTOVA, DIVERSIVO FOSSA NUOVA CAVATA, CANALE GUSMEA OVEST, VIA GUSMEA, CANALE QUISTELLA, PROSEGUE LUNGO IL CANALE BRUCIATE, BREVE TRATTO DELLO STRADELLO CAVONE, POI VERSO NORD LUNGO IL CAVONCELLO VERSO IL CONFINE COMUNALE.



CONFERMA DELLA PIANTA ORGANICA DELLE FARMACIE
Biennio 2024 - 2026



LA PIANTA ORGANICA DELLE FARMACIE DEL COMUNE DI CARPI (MO)

con popolazione di n. **72.013** abitanti (dati ISTAT al 01/01/2023) e con n. **21** sedi farmaceutiche (totale)

Azienda USL di MODENA Distretto di CARPI

è stabilita come segue:

- SEDE FARMACEUTICA N. **12** RURALE

ISTITUITA CON CRITERIO: DEMOGRAFICO

STATO:

- aperta : PRIVATA
- vacante
- di nuova istituzione
- assegnata in attesa di apertura da parte di privato
- prelazionata dal Comune in attesa di apertura

Ubicata nel FRAZIONE DI MIGLIARINA

In via BUDRIONE-MIGLIARINA OVEST Numero civico 79/A

Denominata **FARMACIA TAZZIOLI**

Cod. identificativo **36005138**

Della quale è titolare: DOTT.SSA MARIA CRISTINA TAZZIOLI

Avente la seguente sede territoriale:

CONFINI CON IL COMUNE DI NOVI FINO AD INCROCIARE CAVO CAVONCELLO, BREVE TRATTO STRADELLO CAVONE, CANALE BRUCIATE, CANALE QUISTELLA, VIA GUSMEA, VIA PONTICELLO ARGINELLO FINO ALL'AUTOSTRADA DEL BRENNERO; DETTA AUTOSTRADA FINO ALL'INTERSEZIONE CON VIA NUOVA PONENTE; VIA NUOVA PONENTE FINO AL CONFINE CON IL COMUNE DI CORREGGIO; CONFINI CON I COMUNI DI CORREGGIO, RIO SALICETO, FABBRICO, ROLO E NOVI.



CONFERMA DELLA PIANTA ORGANICA DELLE FARMACIE
Biennio 2024 - 2026



LA PIANTA ORGANICA DELLE FARMACIE DEL COMUNE DI CARPI (MO)

con popolazione di n. **72.013** abitanti (dati ISTAT al 01/01/2023) e con n. **21** sedi farmaceutiche (totale)

Azienda USL di MODENA Distretto di CARPI

è stabilita come segue:

- SEDE FARMACEUTICA N. **13** URBANA

ISTITUITA CON CRITERIO: DEMOGRAFICO

STATO:

- aperta : PRIVATA
- vacante
- di nuova istituzione
- assegnata in attesa di apertura da parte di privato
- prelazionata dal Comune in attesa di apertura

Ubicata nel CAPOLUOGO

In via PEZZANA Numero civico 82

Denominata **FARMACIA SANTA CATERINA**

Cod. identificativo **36005146**

Della quale è titolare la società: FARMACIE ASSOCIATE COLLI DI COLLI DANTE & C. S.N.C.

Avente la seguente sede territoriale:

VIA B. LONGHENA, VIA B. AVANZINI, FERROVIA MODENA-MANTOVA, VIA CASTELFIDARDO, VIA POLA INTERNA,
VIA PEZZANA, VIA G. BORTOLAMASI, VIA DON D. ALBERTARIO, VIA MESCHIARI E SAETTI, VIA REMESINA
INTERNA.



CONFERMA DELLA PIANTA ORGANICA DELLE FARMACIE
Biennio 2024 - 2026



LA PIANTA ORGANICA DELLE FARMACIE DEL COMUNE DI CARPI (MO)

con popolazione di n. **72.013** abitanti (dati ISTAT al 01/01/2023) e con n. **21** sedi farmaceutiche (totale)

Azienda USL di MODENA Distretto di CARPI

è stabilita come segue:

- SEDE FARMACEUTICA N. **14** URBANA

ISTITUITA CON CRITERIO: DEMOGRAFICO

STATO:

- aperta : PRIVATA
- vacante
- di nuova istituzione
- assegnata in attesa di apertura da parte di privato
- prelazionata dal Comune in attesa di apertura

Ubicata nel CAPOLUOGO

In via MOZART Numero civico 3/A

Denominata **FARMACIA DELLA SPERANZA**

Cod. identificativo **36005139**

Della quale è titolare: FARMACIA DELLA SPERANZA SRL

Avente la seguente sede territoriale:

TANGENZIALE BRUNO LOSI, VIA NUOVA PONENTE, VIA N. PAGANINI, VIA ORAZIO VECCHI, VIA LENIN, VIA LANFRANCO, VIA BOLLITORA INTERNA, VIA MONTECASSINO, VIA MONTECARLO, VIA CUNEO, VIA VASCO DA GAMA, VIA CALEFFI, VIA BOLLITORA INTERNA, VIA BURRA LEVATA.



CONFERMA DELLA PIANTA ORGANICA DELLE FARMACIE
Biennio 2024 - 2026



LA PIANTA ORGANICA DELLE FARMACIE DEL COMUNE DI CARPI (MO)

con popolazione di n. **72.013** abitanti (dati ISTAT al 01/01/2023) e con n. **21** sedi farmaceutiche (totale)

Azienda USL di MODENA Distretto di CARPI

è stabilita come segue:

- SEDE FARMACEUTICA N. **15** RURALE

ISTITUITA CON CRITERIO: DEMOGRAFICO

STATO:

- aperta : PRIVATA
- vacante
- di nuova istituzione
- assegnata in attesa di apertura da parte di privato
- prelazionata dal Comune in attesa di apertura

Ubicata nel FRAZIONE DI SAN MARINO

In via S.P. 468 Motta Numero civico 77q

Denominata **FARMACIA SAN MARINO DELLE DR.SSE TAVERNELLI CINZIA E CAGOSSI OLIVIA S.N.C.**

Cod. identificativo **36005147**

Della quale è titolare la società: FARMACIA SAN MARINO DELLE DOTT.SSE TAVERNELLI CINZIA E CAGOSSI OLIVIA S.N.C.

Avente la seguente sede territoriale:

VIA CANALE CIBENO, CANALE DI CARPI, CANALE DI GRUPPO, CONFINE COL COMUNE DI NOVI FINO AD INTERSECCARE STRADA CAVETTO GHERARDO, CONFINE COL COMUNE DI SOLIERA FINO AL CAVO LAMA, VIA GRIDUZZA, TANG. 12 LUGLIO 1944.



CONFERMA DELLA PIANTA ORGANICA DELLE FARMACIE
Biennio 2024 - 2026



LA PIANTA ORGANICA DELLE FARMACIE DEL COMUNE DI CARPI (MO)

con popolazione di n. **72.013** abitanti (dati ISTAT al 01/01/2023) e con n. **21** sedi farmaceutiche (totale)

Azienda USL di MODENA Distretto di CARPI

è stabilita come segue:

- SEDE FARMACEUTICA N. **16** RURALE

ISTITUITA CON CRITERIO: DEMOGRAFICO

STATO:

- aperta : PRIVATA
- vacante
- di nuova istituzione
- assegnata in attesa di apertura da parte di privato
- prelazionata dal Comune in attesa di apertura

Ubicata nel FRAZIONE DI GARGALLO

In via MULINI ESTERNA Numero civico 13

Denominata **FARMACIA SAN LORENZO**

Cod. identificativo **36005166**

Della quale è titolare: DOTT.SSA MARIA LETIZIA MILANI

Avente la seguente sede territoriale:

VIA MULINI ESTERNA, SCOLO GARGALLO DA VIA MULINI ESTERNA A STRADA S.S. 413 ROMANA SUD, STRADA S.S. 413 ROMANA SUD, CONFINE CON I COMUNI DI MODENA-CAMPOGALLIANO-CORREGGIO, VIA SPAMPANINA, VIA GEMINIOLA, STRADELLO IMPERIALE, VIA CARROBBIO, VIA DELLA ROSA OVEST, VIA DELLA ROSA EST, VIA BOLLITORA ESTERNA, TRAVERSA SAN GIORGIO.



CONFERMA DELLA PIANTA ORGANICA DELLE FARMACIE
Biennio 2024 - 2026



LA PIANTA ORGANICA DELLE FARMACIE DEL COMUNE DI CARPI (MO)

con popolazione di n. **72.013** abitanti (dati ISTAT al 01/01/2023) e con n. **21** sedi farmaceutiche (totale)

Azienda USL di MODENA Distretto di CARPI

è stabilita come segue:

- SEDE FARMACEUTICA N. **17** URBANA

ISTITUITA CON CRITERIO: DEMOGRAFICO

STATO:

- aperta : PUBBLICO / COMUNALE
- vacante
- di nuova istituzione
- assegnata in attesa di apertura da parte di privato
- prelazionata dal Comune in attesa di apertura

Ubicata nel CAPOLUOGO

In via PERUZZI Numero civico 24/B

Denominata **FARMACIA COMUNALE DELLA SALUTE**

Cod. identificativo **36005180**

Della quale è titolare: COMUNE DI CARPI

Avente la seguente sede territoriale:

TANGENZIALE BRUNO LOSI, VIA BURRA LEVATA, VIA BOLLITORA INTERNA, VIA CALEFFI, VIA VASCO DA GAMA, VIA MULINI INTERNA, TRAVERSA SAN GIORGIO, VIA BOLLITORA ESTERNA, VIA DELLA ROSA EST, VIA DELLA ROSA OVEST, VIA CARROBBIO, STRADELLO IMPERIALE, VIA GEMINIOLA, VIA SPAMPANINA, LIMITI AMMINISTRATIVI COMUNALI – TRESINARO, VIA NUOVA PONENTE, AUTOSTRADA DEL BRENNERO, VIA NUOVA PONENTE, VIA DELL'INDUSTRIA, VIA SAN GIACOMO, T.LE B. LOSI, VIA B. PERUZZI, VIA COSME' TURA, VIA DEL VERONESE FINO A INCROCIARE IN LINEA RETTA VIA 3 FEBBRAIO 1831, VIA PERUZZI, VIALE DEI CIPRESSI, VIA LENIN, VIA NUOVA PONENTE.



CONFERMA DELLA PIANTA ORGANICA DELLE FARMACIE
Biennio 2024 - 2026



LA PIANTA ORGANICA DELLE FARMACIE DEL COMUNE DI CARPI (MO)

con popolazione di n. **72.013** abitanti (dati ISTAT al 01/01/2023) e con n. **21** sedi farmaceutiche (totale)

Azienda USL di MODENA Distretto di CARPI

è stabilita come segue:

- SEDE FARMACEUTICA N. **18** URBANA

ISTITUITA CON CRITERIO: DEMOGRAFICO

STATO:

- aperta : PRIVATA
- vacante
- di nuova istituzione
- assegnata in attesa di apertura da parte di privato
- prelazionata dal Comune in attesa di apertura

Ubicata nel CAPOLUOGO

In via MAGAZZENO Numero civico 22/B

Denominata **Farmacia REMESINA**

Cod. identificativo **36005184**

Della quale è titolare la società: REMESINA S.N.C. DELLE DOTTORESSE GOLDONI GIORGIA E ROSSELLA

Avente la seguente sede territoriale:

CANALE GUSMEA OVEST, DIVERSIVO FOSSA NUOVA CAVATA, VIA REMESINA INTERNA, FERROVIA MODENA-MANTOVA, VIA BARTOLOMEO AVANZINI, VIA BALDASSARRE LONGHENA, VIA REMESINA INTERNA, VIA ANCONA, VIA PIACENZA, VIA MILANO, VIA GIOVANNI XXIII, VIA VILLA NEGRO EST, TANG.LE BRUNO LOSI, VIA QUATTRO PILASTRI, VIA GUSMEA.



CONFERMA DELLA PIANTA ORGANICA DELLE FARMACIE
Biennio 2024 - 2026



LA PIANTA ORGANICA DELLE FARMACIE DEL COMUNE DI CARPI (MO)

con popolazione di n. **72.013** abitanti (dati ISTAT al 01/01/2023) e con n. **21** sedi farmaceutiche (totale)

Azienda USL di MODENA Distretto di CARPI

è stabilita come segue:

- SEDE FARMACEUTICA N. **19** URBANA

ISTITUITA CON CRITERIO: DEMOGRAFICO

STATO:

- aperta : PRIVATA
- vacante
- di nuova istituzione
- assegnata in attesa di apertura da parte di privato
- prelazionata dal Comune in attesa di apertura

Ubicata nel CAPOLUOGO

In via C. SIGONIO Numero civico 12/C

Denominata **FARMACIA SIGONIO**

Cod. identificativo **36005185**

Della quale è titolare la società: DOTT.RI GEMINIANI ELISA E QUADRELLI MARCELLO SNC

Avente la seguente sede territoriale:

VIA CREMASCHI IVO, VIA SECCHIA, VIA A. MORO ESTERNA, CAVO LAMA, FINO A INCROCIARE LA FERROVIA MODENA-MANTOVA, VIA MARCHIONA, SCOLO CARPI, VIA MOLISE, VIA SIGONIO C., VIA MELONI QUARTIROLO, VIA A. TASSONI, VIA A. MORO INTERNA, FERROVIA MODENA-MANTOVA.



CONFERMA DELLA PIANTA ORGANICA DELLE FARMACIE
Biennio 2024 - 2026



LA PIANTA ORGANICA DELLE FARMACIE DEL COMUNE DI CARPI (MO)

con popolazione di n. **72.013** abitanti (dati ISTAT al 01/01/2023) e con n. **21** sedi farmaceutiche (totale)

Azienda USL di MODENA Distretto di CARPI

è stabilita come segue:

- SEDE FARMACEUTICA N. **20** RURALE

ISTITUITA CON CRITERIO: DEMOGRAFICO

STATO:

- aperta
- vacante
- di nuova istituzione
- assegnata in attesa di apertura da parte di privato
- prelazionata dal Comune in attesa di apertura

Ubicata nel FRAZIONE DI CORTILE

In via Numero civico

Denominata Farmacia

Cod. identificativo **36005186**

Della quale è titolare: NON E' STATA ASSEGNATA AL XVII INTERPELLO

Avente la seguente sede territoriale:

STRADA CAVETTO GHERARDO, CONFINE COMUNALE, FIUME SECCHIA, CONFINI COM.LI SOLIERA, VIA PIEGA, VIA PIRAZZO, VIA CHIESA DI CORTILE, VIA PIRAZZO.



CONFERMA DELLA PIANTA ORGANICA DELLE FARMACIE
Biennio 2024 - 2026



LA PIANTA ORGANICA DELLE FARMACIE DEL COMUNE DI CARPI (MO)

con popolazione di n. **72.013** abitanti (dati ISTAT al 01/01/2023) e con n. **21** sedi farmaceutiche (totale)

Azienda USL di MODENA Distretto di CARPI

è stabilita come segue:

- SEDE FARMACEUTICA N. **21** URBANA

ISTITUITA CON CRITERIO: DEMOGRAFICO

STATO:

- aperta : PUBBLICO / COMUNALE
- vacante
- di nuova istituzione
- assegnata in attesa di apertura da parte di privato
- prelazionata dal Comune in attesa di apertura

Ubicata nel CAPOLUOGO – Zona Cibeno

In via ROOSEVELT Numero civico 224/B

Denominata **FARMACIA COMUNALE DI CIBENO**

Cod. identificativo **36005214**

Della quale è titolare: COMUNE DI CARPI

Avente la seguente sede territoriale:

VIA LAGO DI GARDA, VIA F. D. ROOSEVELT, VIA MARTIRI DI FOSSOLI, VIA JOFFRE. SALVARANI, VIA CARLO CAFFAGNI, VIA LEA VALENTINI, VIA BONASI, BREVE TRATTO DI VIA CANALVECCHIO POI LINEA RETTA VERSO EST ALL'ALTEZZA DI VIA ROCCHINI, VIA CAVATA, S.LLO DONELLA, S.TO DONELLA, COMFINE COMUNALE POI VERSO NORD CAVO LAMA FINO A INCROCIARE LA VIA GRIDUZZA, TANGENZIALE 12 LUGLIO 1944 FINO ALLA FERROVIA MODENA-MANTOVA.



CONFERMA DELLA PIANTA ORGANICA DELLE FARMACIE
Biennio 2024 - 2026



APPENDICE AI SENSI DELL'ALLEGATO B DELL'AVVIO DI REVISIONE DELLA PIANTA ORGANICA DELLE FARMACIE – ANNO 2022, APPROVATO DALLA REGIONE EMILIA ROMAGNA CON PROT. N. 0012365.U DEL 11/01/2022

APERTURA DISPENSARIO FARMACEUTICO TEMPORANEO

- Con Delibera di Giunta n. 59 del 13/04/2021 e' stata disposta l'attivazione della procedura , di cui all'art. 8 della Legge Regionale n. 2 del 3 marzo 2016, per l'istituzione di un dispensario farmaceutico temporaneo nella frazione di Cortile del Comune di Carpi;
- Con comunicazione prot. n. 41480 del 02/07/2021 il Comune di Carpi ha affidato la gestione del dispensario farmaceutico temporaneo istituito nella frazione di Cortile di Carpi, al legale rappresentante della Farmacia Ponte Motta snc con sede a Cavezzo in via C.B.C. di Cavour n. 287, ai sensi dell'art. 1 Legge 8 marzo 1968, n. 221 e ss.mm.ii. e art. 8 della LR n. 2 del 03 marzo 2016;
- Con istanza presentata in data 12/10/2021 prot. gen. TDA n. 67864 del 14/10/2021, il Dr. Siena Vittorio, in qualita' di legale rappresentante della ditta Farmacia Ponte Motta snc con sede a Cavezzo in via C.B.C. di Cavour 287, ha chiesto l'autorizzazione per l'apertura del Dispensario Farmaceutico Temporaneo con sede a Cortile (Carpi) in via Chiesa Cortile 57;
- Con autorizzazione prot. gen. TDA n. 71512 del 28/10/2021 il Dirigente ad Interim dello Suap ha disposto l'apertura e l'esercizio del Dispensario Farmaceutico Temporaneo, ubicato a Cortile (Carpi) in Via Chiesa di Cortile 57, fino all'apertura della sede farmaceutica vacante;
- Il Dispensario e' gestito dalla Farmacia Ponte Motta e funziona sotto la direzione della D.ssa Paltrinieri Morena, iscritta all'Albo Professionale dell'Ordine dei Farmacisti della Provincia di Modena dal 27/01/1983 al numero 966.

COMUNE DI AGAZZANO (PIACENZA)

COMUNICATO

Revisione biennale della pianta organica delle farmacie del Comune di Agazzano. Anno 2024. Legge regionale 2/2016

Il Comune di Agazzano (PC) informa che, ai sensi dell'art. 4, comma 7, lettera b) della L.R. 03/03/2016, n. 2, ha confermato con deliberazione della Giunta comunale n. 67 del 30/11/2024 la pianta organica delle farmacie del territorio comunale per l'anno 2024.

Il suddetto provvedimento è stato pubblicato all'albo pretorio on-line del Comune dal 04/12/2024 al 19/12/2024 ed è consultabile sul sito istituzionale del Comune al seguente link: <http://www.comune.agazzano.pc.it>

Il Responsabile del Procedimento
Fabrizio Redaelli

ALLEGATO 1 - Schema di pianta organica

LA PIANTA ORGANICA DELLE FARMACIE DEL **COMUNE DI AGAZZANO**

con popolazione di nr. **1.981** abitanti (dati ISTAT) e con nr. **1** sedi farmaceutiche

Azienda USL di **PIACENZA**
è stabilita come segue:

SEDE FARMACEUTICA NR. **1** RURALE

STATO : **aperta PRIVATA**

Ubicata nel **CAPOLUOGO**

Solo per le farmacie aperte, indicare:

PIAZZA EUROPA

Numero civico **21**

Denominata Farmacia **FARMACIA VENEZIANI S.N.C.**

Cod. identificativo **33001021**

Della quale è titolare: **FARMACIA VENEZIANI S.N.C.**

Avente la seguente sede territoriale: **intero territorio comunale.**

COMUNE ALTO RENO TERME (BOLOGNA)

COMUNICATO

Revisione biennale della Pianta organica delle farmacie del Comune di Alto Reno Terme (BO) per l'anno 2024

Il Comune di Alto Reno Terme (BO) informa che, ai sensi dell'art. 4, comma 7, lett. b), della L.R. 3 marzo 2016, n. 2, con Delibera di Giunta comunale n. 130 del 26/11/2024 è stata adottata la pianta organica delle farmacie nel territorio comunale per l'anno 2024, che si allega.

Il suddetto provvedimento è stato pubblicato all'albo pretorio on-line del Comune per 15 giorni consecutivi dal 02/12/2024 al 17/12/2024 ed è consultabile sul sito istituzionale del Comune al seguente link:
<http://www.comune.altorenoterme.bo.it>

Il Responsabile del Settore Suap
Giorgio Fabbri

LA PIANTA ORGANICA DELLE FARMACIE DEL COMUNE DI ALTO RENO TERME**con popolazione di n. 6959 abitanti (dati ISTAT al 1/1/2023 e con n. 3 sedi farmaceutiche (totale)****Azienda USL di Bologna Distretto APPENNINO BOLOGNESE****è stabilita come segue:**

SEDE FARMACEUTICA N. 1 PRIVATA RURALE

ISTITUITA CON CRITERIO: DEMOGRAFICO

STATO:

- aperta: PRIVATA

Ubicata NEL CAPOLUOGO

In PIAZZA DELLA LIBERTA' Numero civico 55

Denominata Farmacia LAPI

Cod. identificativo 37 062 144

Della quale è titolare: SOCIETA' FARMACIA LAPI DEL DOTT. LAPI PAOLO E C. SAS

Avente la seguente sede territoriale:

CONFINI CON IL COMUNE DI CASTEL DI CASIO FINO AD INTERSECARE UNA LINEA RETTA IMMAGINARIA CHE, PASSANDO SULLA STRADA STATALE N. 64 PORRETTANA ALL'ALTEZZA DEL KM. 36, RAGGIUNGE L'INCROCIO TRA LA STRADA DI CAPUGNANO CON QUELLA CHE DA PORRETTA TERME PORTA A CASTELLUCCIO; DETTA LINEA IMMAGINARIA; STRADA PER CASTELLUCCIO FINO A RAGGIUNGERE IL VIVAIO DI CASTELLUCCIO; DA QUESTO PUNTO LINEA RETTA IMMAGINARIA CHE, PASSANDO SULL'ABITATO DI MONTE ACUTO DELLE ALPI, INTERSECA I CONFINI CON IL COMUNE DI LIZZANO IN BELVEDERE; CONFINI CON IL COMUNE DI LIZZANO IN BELVEDERE, CON LA PROVINCIA DI PISTOIA, CON IL COMUNE DI GRANAGLIONE E CON IL COMUNE DI CASTEL DI CASIO FINO AD INTERSECARE LA LINEA RETTA IMMAGINARIA DESCRITTA ALL'INIZIO.

COMUNE DI ALTO RENO TERME
SEDE FARMACEUTICA N. 2 PRIVATA RURALE
ISTITUITA CON CRITERIO: DEMOGRAFICO

STATO:

- aperta: PRIVATA

Ubicata NELLA LOCALITA' SILLA

In VIA 1° MAGGIO Numero civico 175

Denominata Farmacia LEGGIO MORABITO

Cod. identificativo 37 062 214

Della quale è titolare: DOTT.SSA MORABITO ANGELA ELISABETTA

Avente la seguente sede territoriale:

CONFINI CON IL COMUNE DI CASTEL DI CASIO FINO AD INTERSECCARE UNA LINEA RETTA IMMAGINARIA CHE, PASSANDO SULLA STRADA STATALE N. 64 PORRETTANA ALL'ALTEZZA DEL KM. 36, RAGGIUNGE L'INCROCIO TRA LA STRADA DI CAPUGNANO CON QUELLA CHE DA PORRETTA TERME PORTA A CASTELLUCCIO; DETTA LINEA IMMAGINARIA; STRADA PER CASTELLUCCIO FINO A RAGGIUNGERE IL VIVAIO DI CASTELLUCCIO; DA QUESTO PUNTO LINEA RETTA IMMAGINARIA CHE, PASSANDO SULL'ABITATO DI MONTE ACUTO DELLE ALPI, INTERSECA I CONFINI CON IL COMUNE DI LIZZANO IN BELVEDERE, GAGGIO MONTANO E CASTEL DI CASIO FINO AD INTERSECCARE LA LINEA RETTA IMMAGINARIA DESCRITTA ALL'INIZIO.

COMUNE DI ALTO RENO TERME
SEDE FARMACEUTICA N. 3 PRIVATA RURALE
ISTITUITA CON CRITERIO: DEMOGRAFICO

STATO:

- aperta: PRIVATA

Ubicata NELLA LOCALITA' PONTE DELLA VENTURINA

In VIA NAZIONALE Numero civico 52

Denominata Farmacia VENTURINA

Cod. identificativo 37 062 228

Della quale è titolare: DOTT.SSA MAZZONI ANNA ROSA

Avente la seguente sede territoriale:

FARMACIA SITA NELL'EX TERRITORIO DI GRANAGLIONE IN LOC. PONTE DELLA VENTURINA, DA ESSA FACENDO PARTIRE UN'IMMAGINARIA LINEA RETTA IN DIREZIONE EST CHE ATTRAVERSA IL FIUME RENO PER UNA LUNGHEZZA DI CIRCA 300 METRI SI RAGGIUNGE IL COMUNE DI SAMBUCA PISTOIESE PROVINCIA DI PISTOIA, STESSO COMUNE VIENE RAGGIUNTO PERCORRENDO LA STRADA STATE 64 PORRETTANA IN QUEL TRATTO DENOMINATA VIA NAZIONALE VERSO SUD ED ATTRAVERSANDO IL FIUME RENO PER UNA LUNGHEZZA DI METRI 330. LE RESTANTI DUE DIRETTRICI SONO INTERAMENTE INTERESSATE DAL COMUNE DI ALTO RENO TERME

COMUNE DI BONDENO (FERRARA)

COMUNICATO

Revisione biennale della pianta organica delle farmacie del comune di Bondeno (FE) per l'anno 2024

Il Comune di Bondeno (FE) informa che, ai sensi dell'art. 4, comma 7, lett. b), della L.R. 3 marzo 2016, n. 2, con deliberazione della Giunta Comunale n. 197 del 25/10/2024 è stata adottata la pianta organica delle farmacie nel territorio comunale per l'anno 2024, che si allega.

Il suddetto provvedimento è stato pubblicato all'albo pretorio on-line del Comune per 15 giorni consecutivi dal 28/10/2024 al 12/11/2024 ed è consultabile sul sito istituzionale del Comune al seguente link:

<https://servizionline.comune.bondeno.fe.it/c038003/zf/index.php/atti-amministrativi/delibere/dettaglio/atto/GTkRNM1kEYz0-F>

Il Dirigente del Settore Tecnico
Maria Orlandini

CITTÀ DI BONDENO
Provincia di Ferrara

PIANTA ORGANICA DELLE FARMACIE – ANNO 2024

LA PIANTA ORGANICA DELLE FARMACIE DEL COMUNE DI BONDENO

con popolazione di nr. 13.821 abitanti (dati ISTAT al 1/1/2023)

e con nr. 6 sedi farmaceutiche

Azienda USL di Ferrara

è stabilita come segue:

SEDE FARMACEUTICA NR. 1

URBANA

Istituita con criterio: DEMOGRAFICO
Stato: • aperta: PRIVATA
Ubicata: NEL CAPOLUOGO IN PIAZZA GARIBALDI N. 71
Denominata: FARMACIA BENEÀ
Cod. identificativo: 38003042
Della quale è titolare: la società "FARMACIA BENEÀ S.R.L."

Avente la seguente sede territoriale:

FIUME PANARO DAL PONTE PANARO FINO AL CANALE DIVERSIVO; CANALE DIVERSIVO FINO A MEZZO CHILOMETRO OLTRE LA LOCALITÀ "CASTELLO", QUINDI PROSECUZIONE FINO ALLA LOCALITÀ "LA COCCA PANA"; SCOLO PORRETTO FINO ALL'INCROCIO CON VIA ROVERE; BREVE TRATTO DI VIA ROVERE FINO A "LA CASTAGNARA" (ESCLUSA); SCOLO GAVELLO SECONDO, INDI LA STRADA CHE PORTA A "LE CHIAVICHE"; DA "LE CHIAVICHE" FINO A "DOGARO"; CANALE COLLETTORE DI BURANA FINO A BURANA; LA STRADA CHE PORTA A PONTE BRASAVOLA NUOVA ATTRAVERSO PONTE CA' VERDE E LOCALITÀ "ROSSETTE"; DA PONTE BRASAVOLA NUOVA LINEA RETTA IMMAGINARIA CHE RAGGIUNGE LA LOCALITÀ PONTI DI SPAGNA; DA QUESTO PUNTO LINEA RETTA IMMAGINARIA CHE RAGGIUNGE LA STRADA PER BONDENO IN LOCALITÀ LA CAVALIERA; DETTA STRADA (VIA PER STELLATA) FINO A "CA' RIMALDA"; DA QUESTO PUNTO LINEA RETTA IMMAGINARIA CHE RAGGIUNGE IL PONTE RANA SUL CANALE COLLETTORE DI BURANA; VIA VITTORIO VENETO, VIALE DELLA REPUBBLICA, PIAZZA GARIBALDI, VIA ORIANI E CONTINUAZIONE IDEALE DI QUEST'ULTIMA VIA IN LINEA RETTA FINO A RAGGIUNGERE IL FIUME PANARO; FIUME PANARO.

SEDE FARMACEUTICA NR. 2

URBANA

Istituita con criterio: DEMOGRAFICO
Stato: • aperta: PRIVATA
Ubicata: NEL CAPOLUOGO IN PIAZZA GARIBALDI N. 38/40 e nei locali annessi di Piazza Garibaldi n. 42/A
Denominata: FARMACIA PASTI
Cod. identificativo: 38003043
Della quale è titolare: la società "FARMACIA PASTI DELLE DOTTORESSE MARIA ED ELISA PASTI S.N.C."

Avente la seguente sede territoriale:

DA PONTE RANA SUL CANALE COLLETTORE DI BURANA, VIA VITTORIO VENETO, VIALE DELLA REPUBBLICA, PIAZZA GARIBALDI, VIA DE AMICIS, PIAZZA GRAMSCI, VIA DELLA LIBERTÀ FINO ALLA FERROVIA SUZZARA-FERRARA; DETTA FERROVIA FINO AI CONFINI CON IL COMUNE DI VIGARANO MAINARDA; CONFINI COMUNALI FINO AL FIUME PO, FIUME PO FINO ALLA CONFLUENZA DEL FIUME PANARO, FIUME PANARO FINO ALL'ALTEZZA DELLA LOCALITÀ "LA CAVALIERA"; QUINDI STRADA PER BONDENO FINO A "CA' RIMALDA"; DA QUESTO PUNTO LINEA RETTA IMMAGINARIA CHE RAGGIUNGE IL PONTE RANA SUL CANALE COLLETTORE DI BURANA.

SEDE FARMACEUTICA NR. 3

URBANA

Istituita con criterio: DEMOGRAFICO

Stato: • aperta: PRIVATA
 Ubicata NEL CAPOLUOGO IN VIA DE AMICIS N. 22
 Denominata FARMACIA BEATA VERGINE ADDOLORATA
 Cod. identificativo 38003041
 Della quale è titolare: la società “**MB FARMASICURA S.N.C. DELLA DOTT.SSA ELISABETTA BOSI E FIGLIE**”

Avente la seguente sede territoriale:
 FIUME PANARO (DAL PONTE PANARO) FINO AL CANALE DIVERSIVO; DETTO CANALE FINO A RAGGIUNGERE I CONFINI CON IL COMUNE DI FINALE EMILIA; CONFINI CON I COMUNI DI FINALE EMILIA, CENTO, SANT'AGOSTINO, MIRABELLO E VIGARANO MAINARDA FINO AD INCONTRARE LA FERROVIA SUZZARA-FERRARA; DETTA FERROVIA FINO A VIA DELLA LIBERTA'; VIA DELLA LIBERTA', PIAZZA GRAMSCI, VIA DE AMICIS, PIAZZA GARIBALDI, VIA ORIANI E SUO PROLUNGAMENTO IDEALE IN LINEA RETTA FINO A RAGGIUNGERE IL FIUME PANARO; FIUME PANARO.

SEDE FARMACEUTICA NR. 4 RURALE

Istituita con criterio: DEMOGRAFICO
 Stato: • aperta: PRIVATA
 Ubicata NELLA FRAZIONE DI STELLATA IN VIA B. RAGAZZI N. 192
 Denominata FARMACIA SOFRITTI
 Cod. identificativo 38003044
 Della quale è titolare: il **DR. GIULIANO SOFRITTI**

Avente la seguente sede territoriale:
 FIUME PO (CONFINI COMUNALI) FINO ALLA CONFLUENZA DEL FIUME PANARO; FIUME PANARO FINO ALL'ALTEZZA DELLA LOCALITA' "LA CAVALIERA"; DA QUESTO PUNTO LINEA RETTA IMMAGINARIA CHE RAGGIUNGE LA LOCALITA' "PONTI DI SPAGNA"; DA LOCALITA' "PONTI DI SPAGNA" LINEA RETTA CHE RAGGIUNGE PONTE BRASAVOLA NUOVA, QUINDI ARGINE DELL'ALLACCIANTE DI FELONICA FINO AL CONFINE COMUNALE; CONFINI COMUNALI FINO AL FIUME PO.

SEDE FARMACEUTICA NR. 5 RURALE

Istituita con criterio: DEMOGRAFICO
 Stato: • aperta: PRIVATA
 Ubicata NELLA FRAZIONE DI PILASTRI IN VIA VIRGILIANA N. 132
 Denominata FARMACIA SAN MATTEO
 Cod. identificativo 38003046
 Della quale è titolare: la società “**FARMACIA SAN MATTEO S.A.S. DELLA DOTT.SSA SARA BASCHIROTTO**”

Avente la seguente sede territoriale:
 CONFINI CON IL COMUNE DI MIRANDOLA FINO ALL'ALTEZZA DI PONTE CHIAVICA LUIA; STRADA CHE DA PONTE CHIAVICA LUIA PORTA A LE CHIAVICHE (VIA COMUNALE GAVELLO), QUINDI DA "LE CHIAVICHE" A "DOGARO"; CANALE COLLETTORE DI BURANA FINO A BURANA; LA STRADA CHE PORTA A PONTE BRASAVOLA NUOVA ATTRAVERSO PONTE CA' VERDE E LOCALITA' "ROSSETTE" E PROSEGUIMENTO SULL'ARGINE DELL'ALLACCIANTE DI FELONICA FINO AD INCONTRARE I CONFINI COMUNALI; CONFINI COMUNALI FINO ALL'ALTEZZA DI PONTE CHIAVICA LUIA.

SEDE FARMACEUTICA NR. 6 RURALE

Istituita con criterio: DEMOGRAFICO
 Stato: • aperta: PRIVATA
 Ubicata NELLA FRAZIONE DI SCORTICHINO IN VIA PASSARDI N. 116
 Denominata FARMACIA MAGNI E BOCCASANTA S.N.C.
 Cod. identificativo 38003045
 Della quale è titolare: la società “**FARMACIA MAGNI E BOCCASANTA S.N.C. DELLE DOTT.SSE BARBARA MAGNI E BIANCA BOCCASANTA**”

Avente la seguente sede territoriale:
 CONFINI CON IL COMUNE DI FINALE EMILIA FINO AD INCONTRARE IL CANALE DIVERSIVO;

DETTO CANALE FINO A MEZZO CHILOMETRO PRIMA DELLA LOCALITA' "CASTELLO"; QUINDI PROSECUZIONE FINO ALLA LOCALITA' "LA COCCA PANA"; SCOLO PORRETTO FINO ALL'INCROCIO CON VIA ROVERE; BREVE TRATTO DI VIA ROVERE FINO A "LA CASTAGNARA" (INCLUSA); SCOLO GAVELLO SECONDO, QUINDI LA STRADA CHE PORTA A "LE CHIAVICHE"; DA "LE CHIAVICHE" LA STRADA CHE PORTA A PONTE CHIAVICA LUIA SUL CONFINE COMUNALE; CONFINI CON I COMUNI DI MIRANDOLA E FINALE EMILIA FINO AD INCONTRARE IL CANALE DIVERSIVO.

Farmacie aggiuntive istituite dalla Regione nei luoghi ad alto transito ai sensi dell'art. 7 della L.R. 2/2016, dispensari farmaceutici permanenti, dispensari farmaceutici stagionali e farmacie succursali ubicati nel territorio comunale:

Tipologia Esercizio	Denominazione	Ubicazione
Dispensario farmaceutico permanente	Dispensario della "FARMACIA MAGNI E BOCCASANTA S.N.C. DELLE DOTT.SSE BARBARA MAGNI E BIANCA BOCCASANTA"	Nella frazione di Gavello in Via Comunale n. 60/A

COMUNE DI BORGO VAL DI TARO (PARMA)

COMUNICATO

**Conferma della Pianta Organica delle Sedi Farmaceutiche per l'anno 2024 ai sensi della L.R. n. 2/2016 -
Approvazione - Comune di Borgo Val di Taro**

Con deliberazione di Giunta Comunale n. 63 del 08/08/2024, il Comune di Borgo Val di Taro (PR) ha approvato la conferma della Pianta Organica delle Sedi Farmaceutiche per l'anno 2024.

Gli atti sono disponibili nel sito istituzionale del Comune di Borgo Val di Taro.

Si riporta comunque la vigente pianta organica:

PIANTA ORGANICA
LA PIANTA ORGANICA DELLE FARMACIE DEL COMUNE DI BORGO VAL DI TARO
con popolazione di nr. 6724 abitanti (dati ISTAT al 01/01/2023) e con nr. 3 sedi farmaceutiche
(totale)
Azienda USL di Parma Distretto DI VALLI DEL TARO E DEL CENO

è stabilita come segue:

**SEDE FARMACEUTICA NR. 1 URBANA
ISTITUITA CON CRITERIO DEMOGRAFICO**

STATO: aperta: PRIVATA

Ubicata NEL CAPOLUOGO

In PIAZZA MANARA Numero civico 12

Denominata Farmacia COSTELLA S.N.C.

Cod. identificativo 34006030

Della quale è titolare: FARMACIA COSTELLA DI COSTELLA LUCA E CORRADO S.N.C.

Avente la seguente sede territoriale: PUNTO DI INCONTRO DEI TRE CONFINI TRA I COMUNI DI COMPIANO, BARDI E BORGO VAL DI TARO; COMUNE DI BARDI; COMUNE DI VALMOZZOLA SINO ALL'INTERSEZIONE CON IL FIUME TARO, VIA TARO, VIA MAZZINI, LINEA RETTA IMMAGINARIA CHE IN PROSECUZIONE DELL'ASSE DI QUEST'ULTIMA RAGGIUNGE IL PUNTO D'INCONTRO DEI TRE CONFINI FRA I COMUNI DI COMPIANO, BARDI E BORGO VAL DI TARO

**SEDE FARMACEUTICA NR. 2 – URBANA
ISTITUITA CON CRITERIO DEMOGRAFICO**

STATO: aperta – PRIVATA

Ubicata NEL CAPOLUOGO

In VIA CESARE BATTISTI Numero civico 19

Denominata Farmacia FARMACIA CORBELLETTA DI RITA CORBELLETTA DI BOLOGNESI SILVIA E BOLOGNESI GIUDITTA SNC.

Cod. identificativo 34006031

Della quale è titolare: FARMACIA CORBELLETTA DI RITA CORBELLETTA DI BOLOGNESI SILVIA E BOLOGNESI GIUDITTA SNC

Avente la seguente sede territoriale: PUNTO DI INCONTRO DEI TRE CONFINI TRA I COMUNI DI COMPIANO, BARDI E BORGO VAL DI TARO, COMUNE DI COMPIANO, COMUNE DI ALBARETO, CONFINE CON LA PROVINCIA DI MASSA-CARRARA FINO ALLA CIMA DEL MONTE "CROCE DEL FERRO"; LINEA IMMAGINARIA CHE DALLA CIMA DI DETTO MONTE RAGGIUNGE L'ASSE DI VIA TARO SUL PONTE DI SAN ROCCO, VIA MAZZINI, LINEA RETTA IMMAGINARIA CHE IN PROSECUZIONE DELL'ASSE DI QUEST'ULTIMA VIA RAGGIUNGE IL PUNTO D'INCONTRO DEI TRE CONFINI FRA I COMUNI DI COMPIANO, BARDI E BORGO VAL DI TARO

**SEDE FARMACEUTICA NR. 3 – URBANA
ISTITUITA CON CRITERIO TOPOGRAFICO**

STATO: aperta – PRIVATA

Ubicata NEL CAPOLUOGO

In VIALE DELLA LIBERTA' Numero civico 18 Denominata Farmacia FARMACIA CARDINALI

Cod. identificativo 34006084

Della quale è titolare: FARMACIA CARDINALI S.R.L.

Avente la seguente sede territoriale: LINEA RETTA IMMAGINARIA CHE DALLA CIMA DEL MONTE "CROCE DEL FERRO" RAGGIUNGE L'ASSE DI VIA TARO SUL PONTE DI SAN ROCCO FINO AL CENTRO DEL FIUME TARO, FIUME TARO FINO ALL'INTERSEZIONE CON IL COMUNE DI BERCETO, CONFINE CON LA PROVINCIA DI MASSA CARRARA FINO AD INCONTRARE LA CIMA DEL MONTE "CROCE DEL FERRO".

Il Vice Segretario Comunale

Dott. Andrea Ricco

COMUNE DI BUSSETO (PARMA)

COMUNICATO

Revisione biennale della pianta organica delle farmacie del Comune di Busseto – Anno 2024 (Art.4 L.R. 2/2016)

Il Comune di Busseto (PR) informa che, ai sensi dell'art.4, comma 7, lett.b, della L.R. 3 marzo 2016 n.2, con delibera di Giunta Comunale n.161 del 11/11/2024 è stata adottata la pianta organica delle farmacie del territorio comunale per l'anno 2024, che si allega.

Il suddetto provvedimento è stato pubblicato all'Albo Pretorio online del Comune per 15 gg. consecutivi dal 13/11/2024 al 28/11/2024 ed è consultabile sul sito istituzionale del Comune al seguente link:

https://busseto.trasparenza-valutazione-merito.it/web/trasparenza/dettaglio-trasparenza?p_p_id=jcitygovmenutrasversaleleftcolumn_WAR_jcitygovalbiportlet&p_p_lifecycle=0&p_p_state=normal&p_p_mode=view,2&p_p_col_count=1&_jcitygovmenutrasversaleleftcolumn_WAR_jcitygovalbiportlet_current-page-parent=4541&_jcitygovmenutrasversaleleftcolumn_WAR_jcitygovalbiportlet_current-page=4542

Responsabile del Servizio

Roberta Minardi

SCHEMA PER PIANTA ORGANICA**LA PIANTA ORGANICA DELLE FARMACIE DEL COMUNE DI BUSSETO**

Con popolazione di n.6.765 abitanti (dati ISTAT al 01/01/2023) e con n.2 sedi farmaceutiche (totale)

Azienda USL di Parma – Distretto di Fidenza

È stabilita come segue:

SEDE FARMACEUTICA NR. 1 – URBANA

STATO:

aperta – PRIVATA

ubicata nel CAPOLUOGO

in VIA ROMA civico 20

denominata Farmacia PICCOLI

codice identificativo 34007033

della quale è titolare: Dott.ssa Paola Piccoli

avente la seguente sede territoriale: (zona ovest) confini col comune di Alseno fino ad incontrare una linea retta immaginaria tracciata sull'asse del viale Pallavicino (del capoluogo), detta linea immaginaria viale Pallavicino, via Roma, quindi linea retta immaginaria tracciata sulla prosecuzione di detta via fino ad incontrare i confini con il comune di Polesine-Zibello, Villanova sull'Arda, Besenzone e Alseno, fino ad incontrare la linea immaginaria descritta all'inizio.

SEDE FARMACEUTICA NR. 2 – URBANA

STATO:

aperta – PRIVATA

ubicata nel CAPOLUOGO

in VIA ROMA civico 107

denominata Farmacia CENTRALE

codice identificativo 34007034

della quale è titolare: Dott.ssa Usberti Nicoletta

avente la seguente sede territoriale: (zona est) confini con il comune di Alseno fino ad incontrare una linea retta immaginaria tracciata sull'asse di viale Pallavicino (del capoluogo), detta linea immaginaria viale Pallavicino, via Roma, quindi linea retta immaginaria tracciata sulla prosecuzione di detta via fino ad incontrare i confini con il comune di Polesine-Zibello, Soragna Fidenza e Alseno, fino ad incontrare la linea immaginaria descritta all'inizio.

COMUNE DI CAMPEGINE (REGGIO EMILIA)

COMUNICATO

Pianta organica delle farmacie del Comune di Campegine (RE) - Progetto di revisione anno 2024 (biennio 2024/2025)

Il Comune di CAMPEGINE (RE) informa che, ai sensi dell'art. 4, comma 7, lett. b), della L.R. 3 marzo 2016, n. 2, con deliberazione di giunta comunale n. 73 del 27 novembre 2024, è stata adottata la pianta organica delle farmacie nel territorio comunale per l'anno 2024, che si allega in formato pdf.

Il suddetto provvedimento è stato pubblicato all'albo pretorio online del Comune per 15 giorni consecutivi dal 28.11.2024 al 13.12.2024 ed è consultabile sul sito istituzionale del Comune al seguente link:

<https://www.comune.campegine.re.it/novita/notizie/revisione-biennale-della-pianta-organica-delle-farmacie-del-comune-di-campegine-anno-2024-l-r-n-2-del-03-03-2016>

Il Responsabile ad interim Settore Assetto del territorio, patrimonio, ambiente

Anna Maria Pelosi



COMUNE DI CAMPEGINE

Provincia di Reggio Emilia

ABITANTI SEDE FARMACEUTICA 1	3021
SEDE FARMACEUTICA 2	2292

ALL. A)

PIANTA ORGANICA DELLE FARMACIE DEL COMUNE DI CAMPEGINE (RE)

<p>PROGETTO DI REVISIONE ANNO 2024 (BIENNIO 2024/2025)</p>

Popolazione nr. 5313 abitanti (Dati ISTAT al 01.01.2023)
Sedi Farmaceutiche nr. 2 (di cui una di nuova istituzione)
Azienda USL di Reggio Emilia – Distretto di Montecchio Emilia

Sportello Unico Attività Produttive

P.za Caduti del Macinato 1 – CAP 42040 – Campegine (RE) – tel.0522/676521 – fax 0522/676314
P.IVA 00446710352 Web site <http://www.comune.campegine.re.it> - Email commercio@comune.campegine.re.it



COMUNE DI CAMPEGINE

Provincia di Reggio Emilia

Scheda Descrittiva

Sede farmaceutica	Nr. 1 - Urbana
Istituita con criterio	Demografico
Stato	Aperta – Privata
Ubicata	nel Capoluogo in Via A. Moro n. 8 B/C
Denominata	Farmacia Alberti
Cod. identificativo	35010012
della quale è titolare	Dr.ssa Alberti Alberta nata a Modena il 02.03.1955 e residente a Campegine (RE) in Via Amendola n. 43 C.F. LBRLRT55C42F257L

avente la seguente sede territoriale:

Confini

Lato Snx Via Borgotorto, Via Matteotti (dall'incrocio con Via Borgotorto) Lato Snx,
Via Cavatorti lato Snx

Elenco Vie

Campegine: Via Sorte, Via Giotto da Bondone, Via Fornace, Via Toscana, Via F.lli Cervi, Via Leonardo da Vinci, Via Moro, Piazzale Montry, Via Don Romani, Via Gobetti, Via Livatino, Via Borsellino, Via Falcone, Via Chinnici, Via Dalla Chiesa, Vicolo Matteotti, Via Piemonte

Zona Industriale: Via Mattei, Via Brodolini, Via Kennedy, Via Meucci, Via Caduti di Nassiriya, Via Zuffo

Caprara lato dx Via Marconi e Via Fermi: Vicolo Lago, Via Casalvecchio, Via Boiardo, Via Ariosto, Vicolo Negri, Via Guido Rossa, Via Vivaldi, Via Paganini, Piazza Allende, Via Romero, Via Che Guevara, Via Martiri del 7 Luglio, Via Tobagi, Via Ghetto, Via Rimondella, Via Torre

Caprara lato snx Via Marconi e Via Fermi: Via Pedriola per la parte compresa nel territorio comunale, Via San Nicola, Via Leoncavallo, Via Verdi, Via Toscanini, Via Nenni, Via Boito, Via Bellini, Via Rossini, Via G. Cervi, Via Puccini, Via Casenove, Via Della Repubblica, Via Vecellio, Via Marconi, Via Val D'Enza, Via Razza Lago, Viottolo Fontana, Via Fermi, Via Mascagni, Vicolo Parigi, Via Donizzetti, Via Tagliavino

Caprara lato Ovest Val D'Enza: Viottolo Braglia, Via Respighi, Viottolo Basso, Viottolo Sorgenti

Zona Milanello: Via Milanello, Strada Pertini per la parte compresa nel territorio comunale, Via Ligabue

Sportello Unico Attività Produttive

P.za Caduti del Macinato 1 – CAP 42040 –Campegine (RE) – tel.0522/676521 – fax 0522/676314
P.IVA 00446710352 Web site <http://www.comune.campegine.re.it> - Email commercio@comune.campegine.re.it



COMUNE DI CAMPEGINE

Provincia di Reggio Emilia

Nuova sede farmaceutica da istituire:

Sede farmaceutica	Nr. 2 - Urbana
Istituita con criterio	Demografico
Stato	il Comune esercita il diritto di prelazione sulla nuova sede secondo il "criterio dell'alternanza" tra sedi private e pubbliche, di cui all'art. 9 Legge 2 aprile 1968 n. 475.
Ubicata	nel Capoluogo
Denominata
Cod. identificativo della quale è titolare

avente la seguente sede territoriale:

Confini

Lato Dx Via Borgotorto, Via Matteotti (dall'incrocio con Via Borgotorto) Lato Dx, Via Cavatorti lato Dx

Elenco Vie

Campegine: Vicolo Fossetta, Via Di Vittorio, Via La Malfa, Via de Gasperi, Via Gramsci, Via Togliatti, Via Tito, Via Cantone, Via Liguria, Via Brunelleschi, Via Traccole, Via Umbria, Via Casetto, Via Lazio, Via Amendola, Via Mazzini, Via Garibaldi, Via Don P. Borghi, Piazza Cervi, Piazza Caduti del Macinato, Via Curiel, Via delle Rimembranze, Via IV Novembre, Via Lombardia, Via Massa, Stradone del Re, Via Quartieri, Via Veneto, Via XXIV Maggio, Via Friuli, Via Matteotti fino all'incrocio con Via Borgotorto, Via Volontari della Libertà, Via Bertucco, Via XXV Aprile

Sportello Unico Attività Produttive

P.za Caduti del Macinato 1 – CAP 42040 –Campegine (RE) – tel.0522/676521 – fax 0522/676314
P.IVA 00446710352 Web site <http://www.comune.campegine.re.it> - Email commercio@comune.campegine.re.it



COMUNE DI CAMPEGINE

Provincia di Reggio Emilia

ELENCO

FARMACIA AGGIUNTIVA – DISPENSARIO FARMACEUTICO

UBICATI NEL TERRITORIO DEL COMUNE DI CAMPEGINE

Tipologia esercizio	Denominazione	Ubicazione
Dispensario permanente	Dispensario Farmaceutico di Caprara	Via G. Rossa n. 3/C

Sportello Unico Attività Produttive

P.za Caduti del Macinato 1 – CAP 42040 –Campegine (RE) – tel.0522/676521 – fax 0522/676314
P.IVA 00446710352 Web site <http://www.comune.campegine.re.it> - Email commercio@comune.campegine.re.it

COMUNE DI CAMPOGALLIANO (MODENA)

COMUNICATO

Revisione biennale della Pianta organica delle farmacie del Comune di Campogalliano per l'anno 2024/2026

Il Comune di Campogalliano (MO) informa che, ai sensi dell'art. 4, comma 7, lett. b), della L.R. 3 marzo 2016, n. 2, con delibera comunale n. 147 del 27/11/2024 è stata confermata la precedente pianta organica delle farmacie nel territorio comunale per l'anno 2024/2026, che si allega. Il suddetto provvedimento è stato pubblicato all'albo pretorio online del Comune per 15 giorni consecutivi dal 29/11/2024 al 14/12/2024 ed è consultabile sul sito istituzionale del Comune al seguente link:

<https://trasparenza.terredargine.it/campogalliano/>

Il Responsabile del Settore Servizi al territorio
Davide Baraldi

ALLEGATO

Allegato A - Pianta organica 2024-2026 Campogalliano

LA PIANTA ORGANICA DELLE FARMACIE DEL COMUNE DI CAMPOGALLIANO (MO)

con popolazione di n. **8.524** abitanti (dati ISTAT al 01/01/2023) e con n. **2** sedi farmaceutiche (*totale*)

Azienda USL di Modena Distretto di Carpi

e' stabilita come segue:

- SEDE FARMACEUTICA N. **1** URBANA

ISTITUITA CON CRITERIO: **DEMOGRAFICO**

STATO: aperta **PRIVATA**

Ubicata nel CAPOLUOGO

In via GARIBALDI numero civico 7

Denominata **FARMACIA SANT'ORSOLA**

Cod.identificativo 36003004

Della quale è titolare la societa': FARMACIA S. ORSOLA DEI DR. CHIOSSI MICHELE E STEFANO SNC

Avente la seguente sede territoriale:

OVEST: COMUNE DI SAN MARTINO IN RIO, COMUNE DI RUBIERA, COMUNE DI CORREGGIO;

SUD: COMUNE DI RUBIERA (FIUME SECCHIA), COMUNE DI MODENA (FIUME SECCHIA); EST:

ASSE AUTOSTRADALE A1, ASSE AUTOSTRADALE A22, VIA MAGNAGALLO OVEST, VIA

MADONNA, VIA RUBIERA, VIA DEI MILLE, VIA G. MARCONI, VIA XXV APRILE, VIA ROMA, VIA

GRIECO, LINEA FITTIZIA DAL CIVICO 4 DI VIA GRIECO AL CIVICO 5 DI VIA DELLA

RESISTENZA, VIA DELLA RESISTENZA, VIA G. DI VITTORIO, VIA PONTE ALTO, VIA NUOVA;

NORD: COMUNE DI CARPI.

LA PIANTA ORGANICA DELLE FARMACIE DEL COMUNE DI CAMPOGALLIANO (MO)

con popolazione di n. **8.524** abitanti (dati ISTAT al 01/01/2023) e con n. **2** sedi farmaceutiche (*totale*)

Azienda USL di Modena Distretto di Carpi

e' stabilita come segue:

- SEDE FARMACEUTICA N. 2 URBANA

ISTITUITA CON CRITERIO: **DEMOGRAFICO**

STATO: aperta **PUBBLICA**

Ubicata nel CAPOLUOGO

In PIAZZA PACE numero civico 3

Denominata **FARMACIA COMUNALE DI CAMPOGALLIANO**

Cod.identificativo 36003165

Della quale è titolare: COMUNE DI CAMPOGALLIANO

Avente la seguente sede territoriale:

OVEST: ASSE AUTOSTRADALE A22, VIA MAGNAGALLO OVEST, VIA MADONNA, VIA RUBIERA, VIA DEI MILLE, VIA G. MARCONI, VIA XXV APRILE, VIA ROMA, VIA GRIECO, LINEA FITTIZIA DAL CIVICO 4 DI VIA GRIECO AL CIVICO 5 DI VIA DELLA RESISTENZA, VIA DELLA RESISTENZA, VIA G. DI VITTORIO, VIA NUOVA; SUD: ASSE AUTOSTRADALE A1 EST: COMUNE DI MODENA; NORD: COMUNE DI CARPI.

COMUNE DI CASTEL SAN PIETRO TERME (BOLOGNA)

COMUNICATO

Revisione biennale della Pianta organica delle farmacie del Comune di CASTEL SAN PIETRO TERME – ANNO 2024.

Il Comune di CASTEL SAN PIETRO TERME (BO) informa che, ai sensi dell'art. 4, comma 7, lett. b), della L.R. 3 marzo 2016, n. 2, con delibera Giunta Comunale n. 184 del 21/11/2024 è stata adottata la pianta organica delle farmacie nel territorio comunale per l'anno 2024, che si allega.

Il suddetto provvedimento è stato pubblicato all'albo pretorio on-line del Comune per 15 giorni consecutivi dal 22/11/2024 al 7/12/2024 ed è consultabile sul sito istituzionale del Comune al seguente link:
<http://www.comune.castelsanpietroterme.bo.it/il-comune/albo-pretorio>

La Responsabile del Servizio Polizia Sanitaria – P.O.

Rita Lugaresi

Allegati:

- Pianta Organica in formato PDF

ALLA/1

SCHEMA PER PIANTA ORGANICALA PIANTA ORGANICA DELLE FARMACIE DEL **COMUNE DI CASTEL SAN PIETRO TERME (BO)**

con popolazione di nr. 20.760 abitanti (dati ISTAT al 1/1/2023) e con nr. 6 sedi farmaceutiche (totale)

Azienda USL di IMOLA Distretto di IMOLA

è stabilita come segue:

SEDE FARMACEUTICA NR.1 URBANA oppure ~~RURALE~~ISTITUITA CON CRITERIO: DEMOGRAFICO oppure ~~TOPOGRAFICO~~

STATO:

- aperta : ~~PUBBLICA~~ oppure PRIVATA
- ~~vacante~~
- ~~di nuova istituzione~~
- ~~assegnata in attesa di apertura da parte di privato~~
- ~~prelazionata dal Comune in attesa di apertura~~

Ubicata NEL CAPOLUOGO oppure ~~nella FRAZIONE~~

In VIA MATTEOTTI Numero civico 26-28

Denominata Farmacia **FARMACIA SARTI**

Cod. identificativo 037020164

Della quale è titolare: **FARMACIA SARTI dei Dottori Tosi Brunella, Tosi Ugo Maria E C. S.N.C.**

Avente la seguente sede territoriale:

RIPORTARE DETTAGLIATA INDICAZIONE TOPOGRAFICA UTILE AD INDIVIDUARE IN MANIERA UNIVOCA LA CIRCOSCRIZIONE (PERIMETRO) DELLA SEDE FARMACEUTICA

Via Decumano, Via P.Inviti fino all'incrocio con Via Carducci; da questo punto linea retta immaginaria tracciata sull'asse di Via P.Inviti che raggiunge il torrente Sillaro; torrente Sillaro fino alla Via Emilia Levante, detta via fino al confine con il comune di Dozza; confini con i comuni di Dozza e Castel Guelfo fino ad incontrare la Via S.Carlo; tratto di Via S.Carlo fino a Via Cova; Via Cova, Viale Roma, Viale della Repubblica fino all'incrocio con Viale Gramsci; tratto di Viale Gramsci fino a Via Mazzini, tratto di Via Mazzini fino all'incrocio con Via Fratelli Cervi, Via Fratelli Cervi, tratto di Viale Roma fino all'incrocio con Via Grandi, Via Grandi, Via Colombarina, tratto di Via Scania fino all'incrocio con Via Marconi, tratto di Via Marconi fino a Via Decumano, Via Decumano.

ALL.A/2

SCHEMA PER PIANTA ORGANICALA PIANTA ORGANICA DELLE FARMACIE DEL **COMUNE DI CASTEL SAN PIETRO TERME (BO)**

con popolazione di nr. 20.760 abitanti (dati ISTAT al 1/1/2023) e con nr. 6 sedi farmaceutiche (totale)

Azienda USL di IMOLA Distretto di IMOLA

è stabilita come segue:

SEDE FARMACEUTICA NR.2 URBANA oppure ~~RURALE~~ISTITUITA CON CRITERIO: DEMOGRAFICO oppure ~~TOPOGRAFICO~~

STATO:

- aperta : PUBBLICA oppure ~~PRIVATA~~
- ~~vacante~~
- ~~di nuova istituzione~~
- ~~assegnata in attesa di apertura da parte di privato~~
- ~~prelazionata dal Comune in attesa di apertura~~

Ubicata NEL CAPOLUOGO oppure nella ~~FRAZIONE~~

In VIA MATTEOTTI Numero civico 74

Denominata Farmacia **FARMACIA COMUNALE DELL'OSPEDALE CASTEL SAN PIETRO TERME -**

Cod. identificativo 037020122

Della quale è titolare: **COMUNE DI CASTEL SAN PIETRO TERME**

Avente la seguente sede territoriale: RIPORTARE DETTAGLIATA INDICAZIONE TOPOGRAFICA UTILE AD INDIVIDUARE IN MANIERA UNIVOCA LA CIRCOSCRIZIONE (PERIMETRO) DELLA SEDE FARMACEUTICA

Confini con il comune di Monterenzio fino ad incontrare Via G.Tanari; Via Tanari fino a Via del Partigiano, Via del Partigiano, Via Viara fino all'incrocio con Via Aldo Moro; Via Aldo Moro fino all'incrocio con Via Tanari; tratto di Via Tanari fino a Via Leopardi, Via Leopardi, Piazza dei Poeti, Via Machiavelli, tratto di Via Scania fino a Via Marconi, Via Marconi fino all'incrocio con Via Decumano; Via Decumano, Via P.Inviti fino all'incrocio con Viale Carducci; da questo punto linea retta immaginaria tracciata sull'asse di Via P.Inviti che raggiunge il torrente Sillaro; torrente Sillaro fino a Via Emilia Levante; detta via fino ai confini con il comune di Dozza, confini con i comuni di Dozza, Casalfiumanese e Monterenzio fino ad incontrare Via Tanari.

ALL. A/3**SCHEMA PER PIANTA ORGANICA**LA PIANTA ORGANICA DELLE FARMACIE DEL **COMUNE DI CASTEL SAN PIETRO TERME (BO)**

con popolazione di nr. 20.760 abitanti (dati ISTAT al 1/1/2023) e con nr. 6 sedi farmaceutiche (totale), di cui nr.1 in corso di aggiudicazione

Azienda USL di IMOLA Distretto di IMOLA

è stabilita come segue:

SEDE FARMACEUTICA NR.3 ~~URBANA~~ oppure RURALEISTITUITA CON CRITERIO: DEMOGRAFICO oppure ~~TOPOGRAFICO~~

STATO:

- aperta : ~~PUBBLICA~~ oppure PRIVATA
- ~~vacante~~
- ~~di nuova istituzione~~
- ~~assegnata in attesa di apertura da parte di privato~~
- ~~prelazionata dal Comune in attesa di apertura~~

Ubicata ~~NEL CAPOLUOGO~~ oppure nella FRAZIONE DI OSTERIA GRANDE

In VIA EMILIA PONENTE Numero civico 6329/c

Denominata **FARMACIA S.NICOLO'**

Cod. identificativo 037020163

Della quale è titolare: **DR MAX ITALIA S.R.L.**

Avente la seguente sede territoriale:

RIPORTARE DETTAGLIATA INDICAZIONE TOPOGRAFICA UTILE AD INDIVIDUARE IN MANIERA UNIVOCA LA CIRCOSCRIZIONE (PERIMETRO) DELLA SEDE FARMACEUTICA

Confini con il comune di Monterenzio fino ad incontrare la Via Tanari; Via Tanari fino all'incrocio con la strada consorziale della Gaiana, detta strada, Via Malvezza, Via Emilia Ponente, Via Mori, Via Stradelli Guelfi, Via Bastiana fino ai confini con il comune di Medicina; confini con i comuni di Medicina, Ozzano Emilia e Monterenzio fino ad incontrare la Via Tanari; con esclusione della seguente area:

- Via Piemonte - LATO OVEST**- Via Lombardia, dall'incrocio con Via Piemonte- LATO SUD****- Via S.Giovanni - LATO EST, nel tratto compreso tra Via Lombardia e la Via Emilia**

- **Via Molino Scarselli - LATO EST, nel tratto compreso tra la via Emilia e Via Serotti**
- **Via Serotti - LATO NORD, nel tratto compreso tra Via Molino Scarselli e Via Martelli**
- **Via Martelli, nel tratto compreso tra Via Serotti e Viale Broccoli - LATO NORD/EST**
- **Viale Broccoli - LATO SUD/EST, nel tratto compreso tra Via Martelli fino al parcheggio pubblico adiacente l'area verde sportivo**
- **Area zona "AC" - LATO NORD**
- **Via Bandiera, dalla zona "AC", parcheggio e verde pubblico adiacenti, fino alla Via Emilia - LATO OVEST**
- **Via Emilia - LATO NORD, dalla continuazione di Via Magnani fino a Via Piemonte / LATO NORD**

ALL.A/4

SCHEMA PER PIANTA ORGANICALA PIANTA ORGANICA DELLE FARMACIE DEL **COMUNE DI CASTEL SAN PIETRO TERME (BO)**

con popolazione di nr. 20.760 abitanti (dati ISTAT al 1/1/2023) e con nr. 6 sedi farmaceutiche (totale)

Azienda USL di IMOLA Distretto di IMOLA

è stabilita come segue:

SEDE FARMACEUTICA NR.4 URBANA oppure ~~RURALE~~ISTITUITA CON CRITERIO: DEMOGRAFICO oppure ~~TOPOGRAFICO~~

STATO:

- aperta : PUBBLICA oppure ~~PRIVATA~~
- ~~vacante~~
- ~~di nuova istituzione~~
- ~~assegnata in attesa di apertura da parte di privato~~
- ~~prelazionata dal Comune in attesa di apertura~~

Ubicata NEL CAPOLUOGO oppure ~~nella FRAZIONE~~

In PIAZZA PAPA GIOVANNI XXIII Numero civico 34/B

Denominata **FARMACIA COMUNALE BERTELLA**

Cod. identificativo 037020326

Della quale è titolare: **COMUNE DI CASTEL SAN PIETRO TERME**

Avente la seguente sede territoriale:

RIPORTARE DETTAGLIATA INDICAZIONE TOPOGRAFICA UTILE AD INDIVIDUARE IN MANIERA UNIVOCA LA CIRCOSCRIZIONE (PERIMETRO) DELLA SEDE FARMACEUTICA

Via Tanari dal punto d'incrocio con la strada consorziale Gaiana fino a Via del Partigiano, Via del Partigiano, Via Viara fino all'incrocio con Via Aldo Moro, Via Aldo Moro fino all'incrocio con Via Tanari, tratto di Via Tanari fino a Via Leopardi, Via Leopardi, Piazza dei Poeti, Via Machiavelli, tratto di Via Scania fino a Via Torricelli, Via Torricelli, Via Emilia Ponente fino a Via Malvezza, Via Malvezza, strada consorziale Gaiana fino all'incrocio con Via Tanari.

ALL.A/5

SCHEMA PER PIANTA ORGANICALA PIANTA ORGANICA DELLE FARMACIE DEL **COMUNE DI CASTEL SAN PIETRO TERME (BO)**

con popolazione di nr. 20.760 abitanti (dati ISTAT al 1/1/2023) e con nr. 6 sedi farmaceutiche (totale)

Azienda USL di IMOLA Distretto di IMOLA

è stabilita come segue:

SEDE FARMACEUTICA NR.5 URBANA oppure ~~RURALE~~ISTITUITA CON CRITERIO: DEMOGRAFICO oppure ~~TOPOGRAFICO~~

STATO:

- aperta : ~~PUBBLICA~~ oppure PRIVATA
- ~~vacante~~
- ~~di nuova istituzione~~
- ~~assegnata in attesa di apertura da parte di privato~~
- ~~prelazionata dal Comune in attesa di apertura~~

Ubicata NEL CAPOLUOGO oppure nella ~~FRAZIONE~~

In VIA DELLA REPUBBLICA Numero civico 2/B-C-D

Denominata **FARMACIA DEL BORGO**

Cod. identificativo 037020331

Della quale è titolare: **FARMACIA DEL BORGO DEL DOTT. FRACASSI MASSIMILIANO E C. S.A.S.**

Avente la seguente sede territoriale:

RIPORTARE DETTAGLIATA INDICAZIONE TOPOGRAFICA UTILE AD INDIVIDUARE IN MANIERA UNIVOCA LA CIRCOSCRIZIONE (PERIMETRO) DELLA SEDE FARMACEUTICA

Via Cova fino ad incontrare Via S.Carlo, Via S.Carlo fino ai confini del comune di Castel Guelfo; confini dei comuni di Castel Guelfo e Medicina fino ad incontrare la Via Bastiana; Via Bastiana, Via Stradelli Guelfi, Via Mori, Via Emilia Ponente fino all'incrocio con la Via Torricelli; Via Torricelli, tratto di Via Scania fino all'incrocio con la Via Colombarina; tratto di questa fino alla Via Grandi; Via Grandi, tratto di Viale Roma fino all'incrocio con la Via Fratelli Cervi; Via Fratelli Cervi, tratto di Via Mazzini fino a Viale Gramsci; tratto di Viale Gramsci fino all'incrocio con Viale della Repubblica; tratto di questo fino a Viale Roma, Viale Roma fino all'incrocio con la Via Cova; Via Cova.

ALL.A/6**SCHEMA PER PIANTA ORGANICA**LA PIANTA ORGANICA DELLE FARMACIE DEL **COMUNE DI CASTEL SAN PIETRO TERME (BO)**

con popolazione di nr. 20.760 abitanti (dati ISTAT al 1/1/2023) e con nr. 6 sedi farmaceutiche (totale)

Azienda USL di IMOLA Distretto di IMOLA

è stabilita come segue:

SEDE FARMACEUTICA NR.6 ~~URBANA~~ oppure RURALEISTITUITA CON CRITERIO: DEMOGRAFICO oppure ~~TOPOGRAFICO~~

STATO:

- aperta : ~~PUBBLICA~~ oppure PRIVATA
- ~~vacante~~
- ~~di nuova istituzione~~
- ~~assegnata in attesa di apertura da parte di privato~~
- ~~prelazionata dal Comune in attesa di apertura~~

Ubicata ~~NEL CAPOLUOGO~~ oppure nella FRAZIONE DI OSTERIA GRANDE

In VIA S.GRASSI Numero civico 9/G-9/F

Denominata **FARMACIA SALUS**

Cod. identificativo 037020334

Della quale è titolare: **FARMACIA SALUS S.R.L.**

Avente la seguente sede territoriale:

RIPORTARE DETTAGLIATA INDICAZIONE TOPOGRAFICA UTILE AD INDIVIDUARE IN MANIERA UNIVOCA LA CIRCOSCRIZIONE (PERIMETRO) DELLA SEDE FARMACEUTICA

- Via Piemonte - LATO OVEST
- Via Lombardia, dall'incrocio con Via Piemonte - LATO SUD;
- Via S. Giovanni -- LATO EST, nel tratto compreso tra Via Lombardia e la Via Emilia;
- Via Molino Scarselli -- LATO EST, nel tratto compreso tra la Via Emilia e Via Serotti;
- Via Serotti -- LATO NORD, nel tratto compreso tra Via Molino Scarselli e Via Martelli;
- Via Martelli, nel tratto compreso tra Via Serotti e Viale Broccoli -- LATO NORD/EST;
- Viale Broccoli -- LATO SUD/EST, nel tratto compreso tra Via Martelli fino al parcheggio pubblico adiacente l'area verde sportivo;
- Area zona "AC" -- LATO NORD;
- Via Bandiera, dalla zona "AC", parcheggio e verde pubblico adiacenti, fino alla Via Emilia -- LATO OVEST;
- Via Emilia -- LATO NORD, dalla continuazione di Via Magnani fino a Via Piemonte/LATO NORD.

COMUNE DI CENTO (FERRARA)

COMUNICATO

Revisione biennale della Pianta organica delle farmacie del Comune di Cento (FE) per l'anno 2024

Si comunica che con deliberazione di Giunta comunale n. 205 del 28.11.2024 il Comune di Cento ha approvato, ai sensi della LR 3 marzo 2016, n. 2, art. 4, la revisione della Pianta organica delle farmacie del territorio comunale per l'anno 2024, confermando la pianta organica previgente.

L'atto completo di allegati è consultabile nella sezione "Amministrazione trasparente" del sito web istituzionale: <https://servizi.comune.cento.fe.it/web/trasparenza/trasparenza>

Il Dirigente del Settore IV "Territorio e imprese"
Giovanni Panzieri

ALLEGATO 1 - SCHEMA DI PIANTA ORGANICA

LA PIANTA ORGANICA DELLE FARMACIE DEL **COMUNE** DI CENTO (FE) con popolazione di nr. 35.291 abitanti (dati ISTAT al 01/01/2023) e con nr. 11 sedi farmaceutiche, Azienda USL di Ferrara Distretto Ovest è stabilita come segue:

SEDE FARMACEUTICA NR. 1, URBANA

Istituita con criterio: DEMOGRAFICO

STATO: aperta PRIVATA

Ubicata NEL CAPOLUOGO in CORSO GUERCINO 67/B

Denominata LODI

Della quale e' titolare il Dr. FRANCESCO LODI

Codice identificativo n.38004048

Avente la seguente sede territoriale:

CONFINI DEL TERRITORIO COMUNALE DI CENTO CON PIEVE DI CENTO FINO ALLA LINEA IMMAGINARIA DI CONGIUNZIONE CON LA VIA PONTE ALTO; VIA PONTE ALTO FINO A INCROCIO CON LA VIA DI MEZZO, TERRITORIO CONFINANANTE CON LA VIA DI MEZZO FINO A VIA RISORGIMENTO, VIA RISORGIMENTO, VIA UGO BASSI, VIA MATTEOTTI, VIA PROVENZALI, VIA VENETO, VIALE FALZONI, VIA DONATI, VIA PONTE RENO FINO AI CONFINI CON IL COMUNE DI PIEVE DI CENTO; CONFINI CON I COMUNI DI PIEVE DI CENTO E S. AGOSTINO.

SEDE FARMACEUTICA NR. 2, URBANA

Istituita con criterio: DEMOGRAFICO

STATO: aperta PRIVATA

Ubicata NEL CAPOLUOGO in VIA PROVENZALI N. 6/F

Denominata CANTELLI

Della quale e' titolare la Società FARMACIA CANTELLI DELLA DR. SSA DANIELA CANTELLI E C. S.A.S.

Codice identificativo n.38004047

Avente la seguente sede territoriale:

CONFINI CON IL COMUNE DI CASTELLO D'ARGILE FINO ALLA VIA S. LIBERATA; DETTA VIA, PIAZZALE ROCCA, CORSO DEL GUERCINO, PIAZZA DEL GUERCINO, VIA PROVENZALI, VIA VENETO, VIALE FALZONI, VIA DONATI, VIA PONTE RENO FINO AL CONFINE CON IL COMUNE DI PIEVE DI CENTO; CONFINI CON I COMUNI DI PIEVE DI CENTO E CASTELLO D'ARGILE

SEDE FARMACEUTICA NR. 3, URBANA

Istituita con criterio: DEMOGRAFICO

STATO: aperta PRIVATA

Ubicata NELLA FRAZIONE RENAZZO In VIA DI RENAZZO 64

Denominata: "Farmacia Renazzo del Dott. Donato Paganelli e C. s.n.c."

Della quale è titolare la Società in nome collettivo Farmacia Renazzo del Dott. Donato Paganelli e C. s.n.c." La Direzione della Farmacia è affidata al socio Dott. Paganelli Donato.

Codice identificativo n. 38004049

Avente la seguente sede territoriale:

PARTENDO DA VIA ALBERELLI IN PROSSIMITÀ DELLO SCOLO GUADORA, DIREZIONE OVEST FINO AD INTERSECCARE VIA DI RENAZZO, POI DIREZIONE SUD FINO ALL'INCROCIO CON VIA LAMBORGHINI, QUINDI DIREZIONE OVEST FINO A VIA RIGA. SU QUESTA IN DIREZIONE NORD FINO A INTERSECCARE VIA MIGNATTI, QUINDI DIREZIONE EST SINO A VIA NUOVA. SI PROSEGUE A SUD SINO ALL'INCROCIO CON VIA SALVI POI A NORD-OVEST LUNGO QUEST'ULTIMA FINO AD 2 INCROCIARE VIA DI RENAZZO. SU QUEST'ULTIMA DIREZIONE SUD SINO ALL'INNESTO SU VIA BUTTIERI, SI SVOLTA SU QUESTA IN DIREZIONE SUD-EST PER CIRCA 600 METRI PER POI RACCORDARSI IN DIREZIONE SUD CON VIA ALBERELLI IN PROSSIMITÀ DELLO SCOLO GUADORA.

SEDE FARMACEUTICA NR. 4, RURALE

Istituita con criterio: DEMOGRAFICO

STATO: aperta PRIVATA

Ubicata NELLA FRAZIONE CASUMARO In VIA CORREGGIO N. 449/1

Denominata ACCORSI S.a.s. di CESARE ACCORSI

Della quale e' titolare "FARMACIA ACCORSI S.A.S. DI CESARE ACCORSI"

Codice identificativo n. 38004095

Avente la seguente sede territoriale:

CONFINI CON I COMUNI DI S. AGOSTINO, BONDENO E FINALE EMILIA FINO ALLA STRADA PROVINCIALE CENTO-FINALE EMILIA; DETTA STRADA PROVINCIALE FINO AD INCONTRARE LO SCOLO CONSORZIALE SALIONE; DA QUESTO PUNTO LINEA RETTA IMMAGINARIA FINO AD INCONTRARE IL PUNTO DI INTERSEZIONE FRA LA STRADA CAMPEDELLA, IL CANALE DI CENTO ED I CONFINI COMUNALI; CONFINE CON IL COMUNE DI SANT'AGOSTINO.

SEDE FARMACEUTICA NR. 5, RURALE

Istituita con criterio: DEMOGRAFICO

STATO: aperta PRIVATA

Ubicata NELLA FRAZIONE XII MORELLI in VIA XII MORELLI N. 40

Denominata Farmacia S.CHIARA

Della quale e' titolare il Dr. Igor Piruzza

Codice identificativo n. 38004118

Avente la seguente sede territoriale:

INCROCIO DI VIA RIGA CON VIA MIGNATTA SUL CONFINE CON IL COMUNE DI CREVALCORE; VIA MIGNATTA E PROSEGUIMENTO DI DETTA VIA IN LINEA RETTA IMMAGINARIA FINO AD INTERSECCARE LA STRADA PROVINCIALE CENTO-FINALE EMILIA; DETTA STRADA FINO ALLA LOCALITÀ TORRE SPADA; DA QUESTO PUNTO LINEA RETTA IMMAGINARIA CHE RAGGIUNGE L'INTERSEZIONE TRA LA VIA PROVINCIALE CENTO-FINALE EMILIA E LO SCOLO CONSORZIALE SALIONE; STRADA PROVINCIALE CENTO-FINALE EMILIA FINO AI CONFINI CON IL COMUNE DI FINALE EMILIA; CONFINI CON I COMUNI DI FINALE EMILIA E CREVALCORE FINO AD INCONTRARE IL PUNTO DI INCROCIO TRA VIA RIGA CON VIA MIGNATTA.

SEDE FARMACEUTICA NR. 6, URBANA

Istituita con criterio: DEMOGRAFICO

STATO: aperta PRIVATA

Ubicata NEL CAPOLUOGO In VIA BOLOGNA N. 9/B

Denominata FARMACIA NUOVA DEL GUERCINO.

Della quale e' titolare la Società "FARMACIA NUOVA DEL GUERCINO S.N.C. DEI DOTTORI ARNALDO ED ELISA ORLANDI"

Codice identificativo n.38004128

Avente la seguente sede territoriale:

CONFINI CON IL COMUNE DI S. GIOVANNI IN PERSICETO FINO ALLA STRADA STATALE DI SAN MATTEO DECIMA; DETTA STRADA STATALE, VIA GIOVANNINA, VIA MATTEOTTI, PIAZZA DEL GUERCINO, CORSO DEL GUERCINO, PIAZZALE ROCCA, VIA SANTA LIBERATA FINO AD INCONTRARE I CONFINI CON IL COMUNE DI CASTELLO D'ARGILE; CONFINI CON I COMUNI DI CASTELLO D'ARGILE E S.GIOVANNI IN PERSICETO.

SEDE FARMACEUTICA NR. 7, URBANA

Istituita con criterio: DEMOGRAFICO

STATO: aperta PRIVATA

Ubicata NEL CAPOLUOGO In VIA BREVEGLIERI 6/A

Denominata FARMACIA MANUELA GHINI

Della quale e' titolare VEDIUN PHARMA S.R.L.

Codice identificativo n. 38004104

Avente la seguente sede territoriale:

CONFINI CON IL COMUNE DI S. GIOVANNI IN PERSICETO, DAL PUNTO DI INCROCIO CON LA LINEA IMMAGINARIA PERPENDICOLARE A VIA MODENA DALL'INCROCIO CON LA VIA STRADELLAZZO, FINO A RIPRENDERE LA VIA MODENA; VIA MODENA FINO A INCROCIO CON VIA GIOVANNINA, PROSEGUENDO VIA GIOVANNINA, VIA MATTEOTTI, VIA UGO BASSI, VIA RISORGIMENTO, VIA DI MEZZO FINO ALL'INCROCIO CON LA VIA MATTEO LOVES, TERRITORIO CONFINANTE CON VIA MATTEO LOVES (DI PERTINENZA DELLA SEDE FARMACEUTICA N. 9) FINO A RIPRENDERE LA VIA MODENA DOPO LA ROTATORIA DI INCROCIO CON LA S.P.66 DI SAN MATTEO DELLA DECIMA, LA S.P. 6 CENTO FINALE EMILIA E LA VIA MODENA, VIA MODENA FINO A VIA STRADELLAZZO, INDI LINEA RETTA IMMAGINARIA FINO AI CONFINI CON IL COMUNE DI S. GIOVANNI IN PERSICETO.

SEDE FARMACEUTICA NR. 8, RURALE

Istituita con criterio: DEMOGRAFICO

STATO: aperta PRIVATA

Ubicata NELLA FRAZIONE BUONACOMPRA In VIA BONDENESE N.85/A

Denominata SAN LUIGI

Della quale e' titolare il Dr. MANUELA BERGAMINI

Codice identificativo n.38004130

Avente la seguente sede territoriale:

CONFINI CON IL COMUNE DI S. AGOSTINO FINO ALL'ALTEZZA DI VIA DEL MULINO; VIA MOLINO ALBERGATI, VIA DUE PONTI FINO ALLA LOCALITA' TORRE SPADA AL PUNTO DI INTERSEZIONE CON LA STRADA PROVINCIALE CENTO-FINALE EMILIA; DA QUESTO PUNTO LINEA RETTA IMMAGINARIA FINO AL PUNTO DI INTERSEZIONE TRA LO SCOLO CONSORZIALE SALIONE E LA STRADA PROVINCIALE CENTO-FINALE EMILIA; DA QUESTO PUNTO LINEA RETTA IMMAGINARIA FINO AL PUNTO D'INTERSEZIONE TRA IL CANALE DI CENTO, LA STRADA CAMPEDELLA ED I CONFINI COMUNALI; CONFINI CON IL COMUNE DI S. AGOSTINO.

SEDE FARMACEUTICA NR. 9, RURALE

Istituita con criterio: DEMOGRAFICO

STATO: aperta PRIVATA

Ubicazione NELLA FRAZIONE CORPORENO IN VIA STATALE 92 Denominazione FARMACIA SAN GIORGIO DEI DOTTORI ZIRINO GAETANO ROSARIO E VIDONE SANTA S.N.C.

Della quale e' titolare FARMACIA SAN GIORGIO DEI DOTTORI ZIRINO GAETANO ROSARIO E VIDONE SANTA S.N.C.

Codice identificativo n. 38004131

Avente la seguente sede territoriale:

PARTENDO DAL CENTRO DELLA ROTATORIA SU CUI CONVERGONO LA S.P. 6 CENTO-FINALE EMILIA NEL TRATTO DENOMINATO VIA NUOVA, LA S.P. 66 DI SAN MATTEO DELLA DECIMA DENOMINATA VIA STATALE, LA S.P. 6 CENTOFINALE EMILIA NEL TRATTO DENOMINATO VIA MODENA, LA VIA FERRARESE E VIA MATTEO LOVES, E SEGUENDO UN PERCORSO ANTIORARIO, IL LIMITE DI ZONA È TRACCIATO DALLE SEGUENTI VIE: VIA MATTEO LOVES, FINO ALL'INCROCIO CON VIA DI MEZZO, VIA DI MEZZO FINO A INCROCIO CON VIA PONTE ALTO, VIA PONTE ALTO FINO AL CONFINE COMUNALE CON PIEVE DI CENTO, CONFINE COMUNALE CON PIEVE DI CENTO CHE FUNGE DA LIMITE DI ZONA FINO ALL'INCROCIO CON VIA ARGINE RENO, VIA LANZONI FINO A INCROCIO CON VIA BANCHE, DA VIA BANCHE SEGUE IL CONFINE COMUNALE CON IL TERRITORIO DI S. AGOSTINO CHE SI SVILUPPA SU VIA PRAMPOLINI FINO ALL'INCROCIO CON VIA ALBERGATI, VIA ALBERGATI FINO A INCROCIO CON VIA DUE PONTI, VIA DUE PONTI PER TUTTO IL SUO SVILUPPO (COMPRESO UN TRATTO DI VIA MAESTRA) FINO A INCROCIO CON LA S.P. 6 CENTO-FINALE EMILIA; S.P. 6 CENTO-FINALE EMILIA ANDANDO A CHIUDERE IL SUO PERIMETRO AL CENTRO DELLA ROTATORIA SOPRA DESCRITTA.

SEDE FARMACEUTICA NR. 10, URBANA

Istituita con criterio: DEMOGRAFICO

STATO: aperta PRIVATA

Ubicazione VIALE BULGARELLI, 7/E

Denominazione FARMACIA AKRAI S.A.S.

Della quale e' titolare Dr. CARBONE CORRADO E C.

Codice identificativo n. 38004132

Avente la seguente sede territoriale:

PARTENDO DAL PIAZZALE DELLA ROCCA VIA GUERCINO IN DIREZIONE VIA CAMPAGNOLI FINO ALL'INTERSEZIONE CON QUEST'ULTIMA, VIA CAMPAGNOLI FINO ALL'INTERSEZIONE CON VIA CREMONINO, VIA CREMONINO FINO ALL'INTERSEZIONE CON VIA DONATI, PERCORRENDOLA FINO A VIA VICINI, PERCORRENDO LA STESSA FINO A VIALE LIBERTA', PERCORRENDOLA FINO ALL'INTERSEZIONE CON VIA CREMONINO E VIA DANTE ALIGHIERI, PERCORRERE QUEST'ULTIMA FINO AL PIAZZALE DONATORI SANGUE, PROSEGUIRE VERSO VIA DEL CURATO, PERCORRERLA FINO ALL'INTERSEZIONE CON VIA DUE GIUGNO, PERCORRERE LA STESSA FINO A VIA UGO BASSI, VIA UGO BASSI FINO ALL'INTERSEZIONE CON VIA GALLETTI, E DA VIA GALLETTI RICONGIUNGERSI AL PIAZZALE DELLA ROCCA.

SEDE FARMACEUTICA NR. 11, URBANA

Istituita con criterio: DEMOGRAFICO

STATO: aperta PRIVATA

Ubicata NELLA FRAZIONE RENAZZO In VIA DI RENAZZO 48

Denominazione FARMACIA SAN SEBASTIANO S.N.C.

Titolarità Dott. Schiazza Angelo e Dott.ssa Di Girolamo Federica

Codice identificativo n. 38004133

Avente la seguente sede territoriale:

PARTENDO DAL CENTRO DELLA ROTATORIA BIVIO DONDINI SU CUI CONVERGONO LA S.P. 6 CENTO-FINALE EMILIA NEL TRATTO DENOMINATO VIA NUOVA, LA S.P. 66 DI SAN MATTEO DELLA DECIMA DENOMINATA VIA STATALE, L'ALTRO TRATTO SEMPRE DALLA S.P. 6 CENTO-FINALE EMILIA CHIAMATO VIA MODENA, LA VIA FERRARESE, E SEGUENDO UN PERCORSO ANTIORARIO, IL SUO LIMITE DI ZONA È TRACCIATO DALLA VIA NUOVA S.P.N.6 FINO ALL'INCROCIO CON VIA VIA SALVI, VIA SALVI FINO ALL'INTERSEZIONE CON VIA DI RENAZZO, 5 PERCORRENDOLA FINO ALL'INTERSEZIONE CON VIA BUTTIERI, VIA BUTTIERI FINO A UN IDEALE LINEA PERPENDICOLARE CON VIA ALBERELLI, VIA ALBERELLI LATO SINISTRO, FINO A UN PUNTO DI CONGIUNZIONE CON VIA DI RENAZZO, VIA DI RENAZZO FINO A VIA LAMBORGHINI LATO SINISTRO FINO ALLA CONGIUNZIONE CON VIA RIGA, VIA RIGA FINO AL CONFINE CON IL TERRITORIO COMUNALE (LATO SAN GIOVANNI IN PERSICETO E CREVALCORE). SEGUENDO LA DELIMITAZIONE DEL CONFINE TERRITORIALE SI PROSEGUE FINO ALL'INTERSEZIONE CON LA S.P. 66 SAN MATTEO DELLA DECIMA (VIA MODENA), PROSEGUENDO SU QUESTA LATO EST FINO A CHIUDERE IL SUO PERIMETRO DI NUOVO AL CENTRO DELLA ROTATORIA BIVIO DONDINI.

COMUNE DI FIDENZA (PARMA)

COMUNICATO

Revisione biennale della Pianta organica delle farmacie del Comune di Fidenza per l'anno 2024

Il Comune di Fidenza (PR) informa che, ai sensi dell'art.4, comma 7, lett. b), della L.R. 3 marzo 2016, n.2, con Deliberazione della Giunta Comunale n. 225 del 21 novembre 2024 è stata adottata la pianta organica delle farmacie nel territorio comunale per l'anno 2024, che si allega.

Il suddetto provvedimento è stato pubblicato all'albo pretorio online del Comune per 15 giorni consecutivi dal 04/12/2024 al 19/12/2024 ed è consultabile sul sito istituzionale del Comune al seguente link:
<http://www.comune.fidenza.pr.it>

Il Dirigente
Alberto Gilioli

ALLEGATO 1 – SCHEMA DI PIANTA ORGANICA**LA PIANTA ORGANICA DELLE FARMACIE DEL COMUNE DI FIDENZA**

con popolazione di nr. **27.045** abitanti (dati ISTAT al 1/1/2023) e con nr. **8** sedi farmaceutiche (totale)
Azienda USL di PARMA Distretto di FIDENZA
è stabilita come segue:

SEDE FARMACEUTICA NR. 1 URBANA
ISTITUITA CON CRITERIO: DEMOGRAFICO
STATO:

- aperta: **PRIVATA**

Ubicata NEL CAPOLUOGO
In **via Cavour** Numero civico **21**

Denominata **FARMACIA CAVOUR S.R.L.**

Cod. identificativo **34014021**

Della quale è titolare: **C.D.F. CENTRO DISTRIBUZIONE DEL FARMACO S.P.A.**

Avente la seguente sede territoriale:

VIA TAGLIASACCHI, LINEA RETTA IMMAGINARIA TRACCIATA SULL'ASSE DI DETTA VIA CHE, INTERSECANDO VIA CAVOUR, RAGGIUNGE VIA ANTINI; VIA ANTINI, VIA MICHELI, PIAZZA DUOMO FINO AD INTERSECCARE UNA LINEA RETTA IMMAGINARIA TRACCIATA SULL'ASSE DI VIA PORRO; DETTA LINEA IMMAGINARIA, VIA PORRO, VIA GRAMIZZI, VIA VOLTA, TRATTO DI VIA TASSO, VIA PARINI, TRATTO DI VIA TAGLIAMENTO, SOTTOPASSAGGIO FERROVIA FIDENZA-SALSOMAGGIORE, STRADELLO FINO AL TORRENTE STIRONE, TORRENTE STIRONE FINO ALLA FERROVIA MILANO-BOLOGNA, FERROVIA MILANO-BOLOGNA FINO AD INTERSECCARE UNA LINEA RETTA IMMAGINARIA TRACCIATA SULL'ASSE DI PIAZZA PEZZANA; DETTA LINEA IMMAGINARIA, PIAZZA PEZZANA, VIA TAGLIASACCHI.

SEDE FARMACEUTICA NR. 2 URBANA
ISTITUITA CON CRITERIO: DEMOGRAFICO
STATO:

- aperta: **PRIVATA**

Ubicata NEL CAPOLUOGO
In **piazza Garibaldi** Numero civico **42**

Denominata **BENU FARMACIA FIDENZA DI LLOYDS RETAIL S.R.L. SOCIETA' UNIPERSONALE S.A.S.**

Cod. identificativo **34014019**

Della quale è titolare: **BENU FARMACIA FIDENZA DI LLOYDS RETAIL S.R.L. SOCIETA' UNIPERSONALE S.A.S.**

Avente la seguente sede territoriale:

PIAZZA GARIBALDI, VIA BACCHINI, VICOLO CHE IMMETTE IN PIAZZA PONTIDA, VIA XX SETTEMBRE, VIA IV NOVEMBRE, VIA CADUTI DI CEFALONIA, VIA VITTORIO VENETO, VIA SAN MARTINO, VIA TRENTO, VIA ALFIERI, VIA TASSO, VIA VOLTA, VIA GRAMIZZI, VIA PORRO, LINEA RETTA IMMAGINARIA CHE, TRACCIATA SULL'ASSE DI QUEST'ULTIMA VIA, RAGGIUNGE PIAZZA DUOMO; PIAZZA DUOMO, VIA MICHELI, VIA ANTINI FINO AD INTERSECCARE UNA LINEA RETTA IMMAGINARIA TRACCIATA SULL'ASSE DI VIA TAGLIASACCHI; DETTA LINEA IMMAGINARIA, VIA TAGLIASACCHI, PIAZZA PEZZANA, LINEA RETTA IMMAGINARIA CHE, TRACCIATA SULL'ASSE DI PIAZZA PEZZANA, RAGGIUNGE LA FERROVIA MILANO-BOLOGNA; TRATTO DI FERROVIA MILANO-BOLOGNA FINO AD INTERSECCARE UNA LINEA RETTA IMMAGINARIA TRACCIATA SULL'ASSE DI VIA GANDOLFI; DETTA LINEA IMMAGINARIA, VIA GANDOLFI, PIAZZA GARIBALDI.

SEDE FARMACEUTICA NR. 3 URBANA
ISTITUITA CON CRITERIO: DEMOGRAFICO
STATO:

- aperta: **PRIVATA**

Ubicata NEL CAPOLUOGO
In **via Berenini** Numero civico **26**

Denominata **FARMACIA GEMIGNANI**

Cod. identificativo **34014020**

Della quale è titolare: **LA FARMACIA. GEMIGNANI S.R.L.**

Avente la seguente sede territoriale:

PIAZZA GARIBALDI, VIA GANDOLFI E SUO PROSEGUIMENTO IDEALE FINO ALLA FERROVIA MILANO-BOLOGNA; TRATTO DI FERROVIA, VIA GRAMSCI, VICOLO ZUCCHERI, VIA DEI MILLE, VIA PESCHINA, VIA XXIV MAGGIO, VIA IV NOVEMBRE, VIA XX SETTEMBRE, VICOLO E PIAZZA PONTIDA, VIA BACCHINI, PIAZZA GARIBALDI.

SEDE FARMACEUTICA NR. 4 URBANA
ISTITUITA CON CRITERIO: DEMOGRAFICO
STATO:

- aperta: **PRIVATA**

Ubicata NEL CAPOLUOGO
In **via XXIV MAGGIO** Numero civico **28**

Denominata **FARMACIA MALCHIODI DR.PAOLO E C. S.A.S.**

Cod. identificativo **34014022**

Della quale è titolare: **FARMACIA MALCHIODI DI MALCHIODI DR.PAOLO E C. S.A.S.**

Avente la seguente sede territoriale:

VIA GRAMSCI DA INCROCIO CON VICOLO ZUCCHERI E SUO PROSEGUIMENTO IDEALE IN LINEA RETTA FINO A RAGGIUNGERE LA FERROVIA MILANO-BOLOGNA; DETTA FERROVIA FINO ALLA CONFLUENZA CON LA PISTA CICLABILE LIMITROFA ALLO STABILIMENTO BORMIOLI; DETTA PISTA FINO A VIA MARTIRI DELLA LIBERTA'; VIA MARTIRI DELLA LIBERTA' FINO ALLA ROTATORIA CON VIA XXIV MAGGIO; VIA XXIV MAGGIO FINO ALLA CONFLUENZA CON IL CAVO LA BIONDA; LINEA IMMAGINARIA LUNGO DETTO CAVO FINO A VIA LA BIONDA; DETTA VIA FINO ALLA ROTATORIA CON VIA DONATORI DEL SANGUE; VIA DONATORI DEL SANGUE FINO ALLA ROTATORIA CON VIA TOGLIATTI; TRATTO DI VIA TOGLIATTI IN DIREZIONE NORD FINO A VIA CADUTI DI CEFALONIA; VIA CADUTI DI CEFALONIA FINO A VIA XXIV MAGGIO, TRATTO DI DETTA VIA FINO A VIA PEScina, VIA DEI MILLE, VICOLO ZUCCHERI, VIA GRAMSCI.

SEDE FARMACEUTICA NR. 5 RURALE
ISTITUITA CON CRITERIO: DEMOGRAFICO
STATO:

- aperta: **PRIVATA**

Ubicata NELLA FRAZIONE DI CASTIONE DEI MARCHESI
In **via Statale** Numero civico **121**

Denominata **FARMACIA SPOTTI**

Cod. identificativo **34014092**

Della quale è titolare: **D.SSA PATRIZIA SPOTTI**

Avente la seguente sede territoriale:

TUTTO IL TERRITORIO COMUNALE A NORD DELLA FERROVIA MILANO-BOLOGNA DELIMITATO AD EST DAL TORRENTE PAROLA, DAL FOSSO ROVACCHIOTTO E DALLA STRADA PROVINCIALE RIVALAZZO, A NORD DALLA STRADA COMUNALE DELLA BELLARIA E DALLA STRADA COMUNALE DELLA MAESTA' E AD OVEST DALLA STRADA FOSSA PARMIGIANA E DAL RIO PIACENTINO AD ESCLUSIONE DELL'AREA ASSEGNATA ALLA SEDE N. 8 COME DA SCHEDA SPECIFICA.

SEDE FARMACEUTICA NR. 6 URBANA
ISTITUITA CON CRITERIO: DEMOGRAFICO
STATO:

- aperta: **PRIVATA**

Ubicata NEL CAPOLUOGO
In **LARGO LEOPARDI** Numero civico **2**

Denominata **FARMACIA SAN DONNINO**

Cod. identificativo **34014120**

Della quale è titolare: **FARMACIA SAN DONNINO S.R.L.**

Avente la seguente sede territoriale:

VIA PARINI, TRATTO DI VIA TAGLIAMENTO, SOTTOPASSAGGIO FERROVIA FIDENZA-SALSOMAGGIORE, STRADELLO FINO AL TORRENTE STIRONE, TORRENTE STIRONE FINO ALLA FERROVIA MILANO-BOLOGNA, DETTA FERROVIA FINO AI CONFINI COMUNALI; CONFINI COMUNALI FINO AD INTERSECCARE LA STRADA DEL BARGONE; DETTA STRADA FINO ALLA ROTATORIA PER L'OSPEDALE DI VAIO; VIA TOGLIATTI FINO ALL'INCROCIO CON VIA TRENTO; DETTA VIA FINO AD INCROCIARE VIA SALVO D'ACQUISTO; LINEA IMMAGINARIA FINO ALL'INTERSEZIONE CON VIA CADUTI DI CEFALONIA, TRATTO DI DETTA VIA FINO A VIA VITTORIO VENETO, VIA SAN MARTINO, VIA TRENTO FINO ALLA ROTATORIA CON VIA ALFIERI; DETTA VIA FINO ALLA ROTATORIA CON VIA TASSO; VIA TASSO, VIA PARINI.

SEDE FARMACEUTICA NR. 7 URBANA
ISTITUITA CON CRITERIO: DEMOGRAFICO
STATO:

- aperta: **PRIVATA**

Ubicata IN CAPOLUOGO
In **VIA CADUTI DI CEFALONIA** Numero civico **20/C**

Denominata **FARMACIA BALLOTTA S.N.C. DELLE DOTTORESSE DEL CORE CINZIA E ROMANO TIZIANA**

Cod. identificativo **34014135**

Della quale è titolare: **FARMACIA BALLOTTA S.N.C. DELLE DOTTORESSE DEL CORE CINZIA E ROMANO TIZIANA**

Avente la seguente sede territoriale:

VIA S. D'ACQUISTO; VIA TRENTO FINO ALL'INCROCIO CON VIA TOGLIATTI, VIA TOGLIATTI FINO ALLA ROTATORIA PER L'OSPEDALE DI VAIO; PROSEGUIMENTO LUNGO LA STRADA DEL BARGONE FINO AI CONFINI COMUNALI; LINEA DEI CONFINI COMUNALI FINO ALLA ZONA SUD DI S. MARGHERITA; LINEA IMMAGINARIA IN DIREZIONE S.P. CODURO; LINEA IMMAGINARIA PARALLELA ALLA S.P. CODURO TRACCIATA AD OVEST DELL'ABITATO, FINO ALLA ROTATORIA ALL'INCROCIO DI VIA DENTI E VIA IOTTI; VIA ADRIANO OLIVETTI; TRATTO DI DETTA VIA FINO ALLA ROTATORIA CON VIA LA BIONDA; DETTA VIA FINO ALLA ROTATORIA CON VIA DONATORI DEL SANGUE; VIA DONATORI DEL SANGUE FINO ALLA ROTATORIA CON VIA TOGLIATTI; TRATTO DI VIA TOGLIATTI IN DIREZIONE NORD FINO A VIA CADUTI DI CEFALONIA.

SEDE FARMACEUTICA NR. 8 URBANA
ISTITUITA CON CRITERIO: DEMOGRAFICO
STATO:

- aperta: **PRIVATA**

Ubicata NEL CAPOLUOGO
In **VIA GALILEO FERRARIS** Numero civico **12/14**

Denominata **FARMACIA DOTTORESSE CAVALLI E VIDALE SNC**

Cod. identificativo **34014136**

Della quale è titolare: **FARMACIA DOTTORESSE CAVALLI E VIDALE SNC**

Avente la seguente sede territoriale:

VIA ADRIANO OLIVETTI; TRATTO DEL ROVACCHIA FINO A VIA XXIV MAGGIO; TRATTO DI VIA XXIV MAGGIO IN DIREZIONE OVEST FINO A VIA MARTIRI DELLA LIBERTA'; TRATTO DI VIA MARTIRI DELLA LIBERTA' FINO ALLA CONFLUENZA CON LA PISTA CICLABILE LIMITROFA ALLO STABILIMENTO BORMIOLI; LINEA IMMAGINARIA LUNGO DETTA PISTA FINO ALLA FERROVIA MILANO-BOLOGNA; TRATTO DELLA FERROVIA ANZIDETTA IN DIREZIONE EST FINO ALL'INTERSEZIONE CON VIA MARTIRI DELLE CARZOLE; DETTA VIA FINO ALLA S.P. SORAGNA; PROLUNGAMENTO LUNGO UN TRATTO IMMAGINARIO FINO AL PODERE CASTELLETTO PICCOLO; STRADA DI CANNETOLO E CONGIUNGIMENTO CON IL RIO LA BIONDA; PROLUNGAMENTO VERSO SUD LUNGO IL RIO BIONDA; TRATTO TANGENZIALE NORD FINO ALLA FERROVIA MILANO-BOLOGNA; PROLUNGAMENTO LUNGO LA FERROVIA FINO AI CONFINI COMUNALI IN DIREZIONE PAROLA; CONFINI COMUNALI VERSO SUD SEGUENDO IL CORSO DEL TORRENTE PAROLA; LINEA IMMAGINARIA IN DIREZIONE OVEST CONGIUNGENTESI CON LA S.P. CODURO AI MARGINI DELL'ABITATO DI S. MARGHERITA; S.P. CODURO FINO ALLA ROTATORIA DI VIA DENTI E VIA IOTTI; VIA OLIVETTI.

COMUNE DI FORLÌ (FORLÌ-CESENA)

COMUNICATO

Revisione biennale della Pianta organica delle farmacie del Comune di Forlì per l'anno 2024

Il Comune di Forlì (FC) informa che, ai sensi dell'art. 4, comma 7, lett. b), della L.R. 3 marzo 2016, n. 2, con deliberazione di Giunta comunale n. 444 del 20/11/2024 è stata adottata la pianta organica delle farmacie nel territorio comunale per l'anno 2024, che si allega.

Il suddetto provvedimento è stato pubblicato all'albo pretorio on-line del Comune per 15 giorni consecutivi dal 29/11/2024 al 14/12/2024 ed è consultabile sul sito istituzionale del Comune al seguente link:

<https://www.comune.forli.fc.it/servizi/Menu/dinamica.aspx?idSezione=71279&idArea=312769&idCat=312784&ID=312784&TipoElemento=categoria>

Allegato:

- Pianta Organica in formato PDF

Il Dirigente del Servizio Benessere Sociale e Partecipazione
Pierluigi Rosetti

**PROGETTO DI CONFERMA DELLA PIANTA ORGANICA DELLE FARMACIE DEL
COMUNE DI FORLI'**

LA PIANTA ORGANICA DELLE FARMACIE DEL **COMUNE DI FORLI'**

con popolazione di **nr. 116.726 abitanti** (dati ISTAT al 01/01/2023)
e con **nr. 35 sedi farmaceutiche** (*totale*)

Azienda USL della Romagna - ambito di Forlì

è stabilita come segue:

SEDE FARMACEUTICA NR. 1 - URBANA

ISTITUITA CON CRITERIO: DEMOGRAFICO

STATO:

- aperta : PRIVATA

Ubicata NEL CAPOLUOGO

In Via Cristoforo Colombo - Numero civico 7

Denominata **Farmacia SAN DOMENICO**

Cod. identificativo 40012039

Della quale è titolare: SOCIETA' A RESPONSABILITA' LIMITATA "FARMACIA SAN DOMENICO S.R.L."

Avente la seguente sede territoriale: Via Pandolfa numeri pari, sino all'intersezione con il prolungamento di via Vinea Francesco, via Vinea Francesco, numeri dispari, tratto di via Macero Sauli, numeri pari sino all'intersezione con via Bertini Eugenio, tratto di via Bertini Eugenio, numeri dispari sino all'intersezione con la ferrovia Bologna-Ancona, linea immaginaria lungo la ferrovia sino all'intersezione con viale della Libertà, tratto di viale della Libertà, numeri dispari, sino all'intersezione con via Manzoni Alessandro, via Manzoni Alessandro, numeri dispari, piazzetta Savonarola, tratto di via Valzania Eugenio, numeri dispari sino all'intersezione con via Marsala, tratto di via Marsala, numeri dispari, piazza del Carmine, tratto di via dei Filergiti sino all'intersezione con via dei filarmonici, via dei filarmonici, numeri dispari, tratto di corso Mazzini Giuseppe, numeri dispari, sino all'intersezione con via Pedriali Giuseppe, linea immaginaria sino all'intersezione tra via Cantoni Achille e via Bonoli Paolo, via Bonoli Paolo, numeri pari, tratto di via Orsini Felice, numeri dispari, sino all'intersezione con via Daverio Francesco, via Daverio Francesco, numeri pari sino all'intersezione con via Vittorio Veneto, tratto di via Vittorio Veneto, numeri pari, sino all'intersezione con via Ravegnana, piazzale del lavoro, via Vespucci Amerigo, numeri pari, sino all'intersezione con via Pandolfa.

SEDE FARMACEUTICA NR. 2 - URBANA

ISTITUITA CON CRITERIO: DEMOGRAFICO

STATO:

- aperta : PRIVATA

Ubicata NEL CAPOLUOGO

In Piazza A. Saffi - Numero civico 26

Denominata **Farmacia SCHIBUOLA**

Cod. identificativo 40012037

Della quale è titolare: SOCIETA' A RESPONSABILITA' LIMITATA "FARMACIA SCHIBUOLA S.R.L."

Avente la seguente sede territoriale: Via Daverio Francesco, numeri dispari, tratto di via Vittorio Veneto, numeri pari, sino all'intersezione con via Monte Santo, tratto di via Monte Santo, numeri dispari, linea immaginaria di prolungamento di via Monte Santo sino all'intersezione con la ferrovia, linea immaginaria sulla ferrovia sino al prolungamento di via Palazzola, via Palazzola, numeri pari, tratto di via Cantoni Achille, numeri pari sino all'intersezione con via Pisacane Carlo, tratto di via Pisacane Carlo, numeri pari, sino all'intersezione con via De Amicis Edmondo, via De Amicis Edmondo, numeri dispari, via Quadrio Maurizio, numeri pari, tratto di via delle Torri, numeri dispari, sino a piazza Ordelauffi, tratto di piazza Ordelauffi sino all'intersezione con via Fiorini, via Fiorini, numeri pari, via Canestri Francesco, numeri pari, via Guerrazzi Francesco, numeri pari, piazzetta San Crispino, tratto di corso Garibaldi Giuseppe, numeri pari sino all'intersezione di corso Diaz Armando, tratto di corso Diaz Armando numeri dispari sino all'intersezione con via dall'Aste, via dall'Aste, via Bruni, tratto di corso della Repubblica, sino all'intersezione con via Filopanti Quirico, via Filopanti Quirico, numeri dispari, tratto di piazza Venti Settembre sino all'intersezione con via Arnaldo da Brescia, via Arnaldo da Brescia, numeri dispari, tratto di via Cignani Carlo, numeri dispari, sino all'intersezione con via Lazzaretto, via Lazzaretto numeri pari, sino all'intersezione con piazza Venti Settembre, tratto di piazza Venti Settembre sino all'intersezione con largo de Calboli, largo de Calboli escluso, piazzetta don Pippo, via Bonatti Guido, numeri pari, tratto di corso Mazzini Giuseppe, numeri dispari, sino all'intersezione con via Pedriali Giuseppe, linea immaginaria sino all'intersezione tra via Cantoni Achille e via Bonoli Paolo, via Bonoli Paolo, numeri dispari, tratto di via Orsini Felice, numeri pari, sino all'intersezione con via Daverio Francesco.

SEDE FARMACEUTICA NR. 3 - URBANA

ISTITUITA CON CRITERIO: DEMOGRAFICO

STATO:

- aperta : PRIVATA

Ubicata NEL CAPOLUOGO

In Via Decio Raggi - Numero civico 23/D

Denominata **Farmacia CAGLI SRL**

Cod. identificativo 40012035

Della quale è titolare: SOCIETA' A RESPONSABILITA' LIMITATA "FARMACIA CAGLI S.R.L."

Avente la seguente sede territoriale: Via Arnaldo da Brescia, numeri pari, tratto di via Cignani Carlo, linea immaginaria sino all'intersezione con corso della Repubblica e via san Pellegrino Laziosi, via san Pellegrino Laziosi, numeri pari, piazzale Solieri Sante (mezzeria), via della Torre Giacomo, numeri pari, via Lombardini Bartolomeo, numeri pari, tratto di via Corridoni Filippo, numeri pari, sino all'intersezione con viale Due Giugno,

viale Due Giugno, numeri pari, tratto di viale fratelli Spazzoli numeri pari sino all'intersezione con via Godoli Guglielmo, via Godoli Guglielmo, numeri pari, tratto di via Medaglie d'oro numeri dispari, sino all'intersezione con viale Corelli Arcangelo, via Corelli Arcangelo, numeri pari, tratto di via Raggi Decio numeri dispari sino all'intersezione con via Corridoni Filippo, tratto di via Corridoni Filippo, numeri dispari, sino all'intersezione con via della Rocca, tratto di via della Rocca, numeri dispari, sino all'intersezione con via Regnoli Oreste, via Regnoli Oreste, numeri dispari, piazza Morgagni Giovan Battista, via Arsendi Raniero numeri dispari, linea immaginaria sino all'intersezione tra corso della Repubblica e via Filopanti Quirico, via Filopanti Quirico, numeri pari, piazza Venti Settembre sino all'intersezione con via Arnaldo da Brescia.

SEDE FARMACEUTICA NR. 4 - URBANA

ISTITUITA CON CRITERIO: DEMOGRAFICO

STATO:

- aperta : PRIVATA

Ubicata NEL CAPOLUOGO

In Corso della Repubblica - Numero civico 76

Denominata **Farmacia LOMBARDI**

Cod. identificativo 40012043

Della quale è titolare: SOCIETA' IN NOME COLLETTIVO "FARMACIA LOMBARDI S.N.C. DEL DOTT. CLAUDIO LOMBARDI E C."

Avente la seguente sede territoriale: Tratto di via Giorgio Regnoli, numeri pari, piazzale Indipendenza, viale Oriani Alfredo, numeri pari, tratto di viale della Libertà, numeri dispari sino all'intersezione con piazzale della Vittoria, tratto di piazzale della Vittoria, sino all'intersezione con il prolungamento di viale Roma, tratto di viale Roma, numeri pari, sino all'intersezione con via Mellini Archimede, tratto di via Mellini Archimede, numeri pari sino all'intersezione con via Vallicelli Peppino, tratto di via Vallicelli Peppino, numeri pari, sino a via Zanchini Orlando, tratto di via Zanchini Orlando, numeri pari sino all'intersezione con viale fratelli Spazzoli, tratto di viale fratelli Spazzoli, numeri dispari sino all'intersezione con viale Due Giugno, viale Due Giugno numeri dispari, tratto di viale Corridoni Filippo, numeri dispari, sino all'intersezione con via Lombardini Bartolomeo, via Lombardini Bartolomeo, numeri dispari, via Della Torre Giacomo, numeri dispari, piazzale Solieri Sante, via San Pellegrino Laziosi, numeri dispari, via fratelli Cairoli, numeri pari.

SEDE FARMACEUTICA NR. 5 - URBANA

ISTITUITA CON CRITERIO: DEMOGRAFICO

STATO:

- aperta : PRIVATA

Ubicata NEL CAPOLUOGO

In Corso A. Diaz - Numero civico 79

Denominata **Farmacia DR MAX FORLÌ ARMANDO DIAZ**

Cod. identificativo 40012042

Della quale è titolare: SOCIETA' A RESPONSABILITA' LIMITATA "DR MAX Italia S.R.L."

Avente la seguente sede territoriale: Via dall'Aste, numeri pari, via Arsendi Raniero, numeri pari, piazza Morgagni Giovan Battista (mezzeria), via Regnoli Oreste, numeri pari, tratto di via della Rocca, numeri pari, tratto di viale Corridoni Filippo, numeri dispari, tratto di via Raggi Decio, numeri pari sino all'intersezione con via Turati Filippo, via Turati Filippo, numeri pari, linea immaginaria di via Turati Filippo sino all'intersezione con Via Curiel Eugenio, linea immaginaria prolungamento di via Curiel Eugenio sino all'intersezione con viale dell'Appennino, tratto di viale dell'Appennino, numeri pari sino all'intersezione con via Frank Anna, linea immaginaria di prolungamento di via Frank Anna sino all'intersezione con il fiume Montone, linea immaginaria lungo il fiume Montone sino all'intersezione con il prolungamento di via fiume Montone, tratto di via fiume Montone numeri dispari, sino all'intersezione con via degli Spalti, via degli Spalti, numeri dispari, tratto di viale Salinatore Livio, numeri dispari, sino all'intersezione con via Jacopo Feo, via Jacopo Feo, numeri pari, via Sforza Caterina, numeri dispari, via Moro Petrucci, numeri dispari, via Merenda numeri dispari, tratto di corso Diaz Armando, numeri dispari sino all'intersezione con via dall'Aste.

SEDE FARMACEUTICA NR. 6 - URBANA

ISTITUITA CON CRITERIO: DEMOGRAFICO

STATO:

- aperta : PRIVATA

Ubicata NEL CAPOLUOGO

In Viale Livio Salinatore - Numero civico 10

Denominata **Farmacia SALINATORE**

Cod. identificativo 40012038

Della quale è titolare: SOCIETA' IN NOME COLLETTIVO "Farmacia Salinatore S.N.C. dei dottori Loretta Baruffi e Fabrizio Galli"

Avente la seguente sede territoriale: Via Canestri Francesco, numeri dispari, via Guerrazzi Francesco Domenico, numeri dispari, piazzetta san Crispino (mezzeria), tratto di corso Garibaldi Giuseppe, numeri dispari, sino all'intersezione con corso Diaz Armando, tratto di corso Diaz Armando, numeri pari, sino all'intersezione con via Merenda, via Merenda, numeri pari, via Moro Petrucci, numeri pari, via Sforza Caterina, numeri pari, via Jacopo Feo, numeri dispari, tratto di viale Salinatore Livio sino all'intersezione con via degli Spalti, via degli Spalti, numeri pari, tratto di via fiume Montone, numeri pari, linea immaginaria di prolungamento via fiume Montone sino all'intersezione con il fiume Montone, linea immaginaria lungo il fiume Montone, sino all'intersezione con il prolungamento di via Battuti Verdi, via Battuti Verdi, numeri dispari, tratto via Lazzarini Giovita, numeri dispari sino all'intersezione con il prolungamento di via Giordano Bruno, via Giordano Bruno, numeri dispari, tratto di via Albicini Cesare, numeri pari sino all'intersezione con via Mastro Pedrino, via Mastro Pedrino, numeri dispari, tratto di via Bufalini Maurizio, numeri dispari sino all'intersezione con via Santa Croce, via Santa Croce, numeri pari sino a via Canestri Francesco.

SEDE FARMACEUTICA NR. 7 - URBANA

ISTITUITA CON CRITERIO: DEMOGRAFICO

STATO:

- aperta : PRIVATA

Ubicata NEL CAPOLUOGO

In Corso Garibaldi - Numero civico 91

Denominata **Farmacia MANCINI DOTT.SSA FRANCESCA DALMONTE**

Cod. identificativo 40012040

Della quale è titolare: DOTT.SSA FRANCESCA DALMONTE

Avente la seguente sede territoriale: Via dei Mille, numeri dispari, piazzetta don Garbin Pietro, via san Giovanni Bosco, numeri dispari, via della Grata, numeri pari, tratto di via Casamorata Domenico, numeri pari sino all'intersezione con vicolo san Girolamo, vicolo san Girolamo numeri dispari, tratto di via Piave, numeri dispari sino all'intersezione con via Pelacano, tratto di via Pelacano numeri dispari, sino all'intersezione con via Isonzo, tratto di via Isonzo, numeri dispari sino all'intersezione con la ferrovia Bologna-Ancona, linea immaginaria sulla ferrovia Bologna-Ancona sino all'intersezione con il fiume Montone, linea immaginaria lungo il fiume Montone sino all'intersezione con il prolungamento di via Orto del Fuoco, linea immaginaria di collegamento con via Orto del Fuoco, via Orto del Fuoco, numeri pari, tratto di via Curte numeri dispari sino all'intersezione con via Giovine Italia, tratto di via Giovine Italia, numeri pari, sino all'intersezione con via della Ripa, tratto di via della Ripa, numeri dispari, sino all'intersezione con via Maroncelli Piero, tratto di via Maroncelli Piero, numeri pari sino all'intersezione con via Placucci Michele, via Placucci Michele numeri pari, tratto di corso Garibaldi Giuseppe, numeri pari, sino all'intersezione con via Reggiani, via Reggiani, numeri dispari, tratto di via Bruno Giordano, numeri pari, sino a via Albicini Cesare, tratto di via Albicini Cesare, numeri dispari, sino all'intersezione con via Mastro Pedrino, via Mastro Pedrino, numeri pari, tratto di via Bufalini Maurizio, numeri pari, sino all'intersezione con via Santa Croce, via Santa Croce numeri dispari, via Fiorini, numeri dispari, piazza Ordelaaffi, tratto di via Maroncelli Piero, numeri dispari, sino all'intersezione con via San Martino, via san Martino, numeri dispari, tratto di via Maioli Cesare, numeri pari sino all'intersezione con via dei Mille.

SEDE FARMACEUTICA NR. 8 - URBANA

ISTITUITA CON CRITERIO: DEMOGRAFICO

STATO:

- aperta : PRIVATA

Ubicata NEL CAPOLUOGO

In Corso Garibaldi - Numero civico 205

Denominata **Farmacia CAMPORESI**

Cod. identificativo 40012036

Della quale è titolare: DOTT.SSA BARBARA CAMPORESI

Avente la seguente sede territoriale: Via Placucci Michele, numeri dispari, sino all'intersezione con via Maroncelli Piero, tratto di via Maroncelli Piero, numeri dispari, sino all'incrocio con via della Ripa, tratto di via della Ripa, numeri pari, sino all'intersezione con via Giovine Italia, tratto di via Giovine Italia, numeri dispari, sino all'incrocio con via Curte, tratto di via Curte, numeri pari, sino all'incrocio con via Orto del fuoco, via Orto del fuoco, numeri dispari sino all'intersezione con via del Portonaccio, linea immaginaria di prolungamento via Orto del fuoco sino all'intersezione con il fiume Montone, linea immaginaria lungo il fiume Montone sino all'intersezione con viale Bologna, tratto di viale Bologna, numeri dispari sino all'intersezione con via Consolare, via Consolare numeri dispari, via Tevere, numeri dispari, tratto di via Cava, numeri dispari, con via Cavallina, tratto di via Cavallina sino all'intersezione con via Euclide, linea immaginaria sino all'intersezione tra via Ossi e via dei Gemelli (comprendendo la zona artigianale del Quattro), tratto di via dei Gemelli sino al civico 1°, linea immaginaria sino all'intersezione tra via del Quattro e via delle Chiaviche, linea immaginaria di prolungamento di via del Quattro sino all'intersezione con via delle Sette Marie, tratto di via delle Sette Marie, numeri pari, sino all'intersezione con via Firenze, tratto di via Firenze, numeri pari, sino all'intersezione con via delle Vigne, tratto di via delle Vigne, numeri dispari, linea immaginaria sino all'intersezione con il fiume Montone, linea immaginaria lungo il fiume Montone sino al prolungamento di via Battuti Verdi, via Battuti Verdi, numeri pari, sino all'intersezione con via Lazzarini Giovita, tratto di via Lazzarini Giovita, numeri pari, sino all'intersezione con il prolungamento di via Bruno Giordano, tratto di via Bruno Giordano numeri pari, sino all'intersezione di via Reggiani, via Reggiani, numeri pari, sino all'intersezione con corso Garibaldi Giuseppe, tratto di corso Garibaldi Giuseppe sino all'intersezione con via Placucci Michele.

SEDE FARMACEUTICA NR. 9 - URBANA

ISTITUITA CON CRITERIO: DEMOGRAFICO

STATO:

- aperta : PRIVATA

Ubicata NEL CAPOLUOGO

In Viale Bologna - Numero civico 61

Denominata **Farmacia MAINETTI**

Cod. identificativo 40012041

Della quale è titolare: SOCIETÀ FARMACIA MAINETTI SRL con socio unico Hippocrates Holding spa

Avente la seguente sede territoriale: Via Consolare numeri pari, via Tevere numeri pari, tratto di via Sillaro numeri dispari sino all'intersezione con viale Bologna, tratto di viale Bologna numeri pari, sino all'intersezione con via Cassirano, via Cassirano numeri pari sino all'intersezione con la ferrovia Bologna-Ancona, linea immaginaria lungo la ferrovia sino all'intersezione con il fiume Montone, linea immaginaria lungo il fiume Montone, sino all'intersezione con viale Bologna, tratto di viale Bologna numeri pari sino all'intersezione con via Consolare.

SEDE FARMACEUTICA NR. 10 - RURALE

ISTITUITA CON CRITERIO: DEMOGRAFICO

STATO:

- aperta : PRIVATA

Ubicata IN LOCALITA' VILLAFRANCA

In Via Lughese - Numero civico 256

Denominata **Farmacia VILLAFRANCA**

Cod. identificativo 40012045

Della quale è titolare: SOCIETA' IN ACCOMANDITA SEMPLICE "FARMACIA VILLAFRANCA DELLA DOTT.SSA RONCAGLIA CARLA S.A.S."

Avente la seguente sede territoriale: Via Minarda numeri dispari, linea immaginaria di prolungamento di via Minarda sino all'intersezione con il fiume Montone, linea immaginaria sul fiume Montone sino al confine con il comune di Faenza, linea immaginaria lungo il confine con il comune di Faenza, linea immaginaria lungo il confine con il comune di Russi, linea immaginaria lungo il confine con il comune di Ravenna, sino all'intersezione con via Minarda.

SEDE FARMACEUTICA NR. 11 - URBANA

ISTITUITA CON CRITERIO: DEMOGRAFICO

STATO:

- aperta : PRIVATA

Ubicata NEL CAPOLUOGO

In Viale Roma - Numero civico 32/A

Denominata **Farmacia NANNI**

Cod. identificativo 40012034

Della quale è titolare: SOCIETA' IN ACCOMANDITA SEMPLICE "FARMACIA NANNI DELLA DOTT.SSA NANNI MARIA ELENA E C. S.A.S."

Avente la seguente sede territoriale: Tratto di Viale Roma numeri dispari sino all'intersezione con via Mellini Archimede, tratto di via Mellini Archimede numeri dispari, sino all'intersezione con via Vallicelli Peppino, tratto di via Vallicelli Peppino numeri pari, sino all'intersezione con via Stegher Italo, via Stegher Italo numeri dispari, tratto di via Campo di Marte numeri dispari sino all'intersezione con viale Fratelli Spazzoli, tratto di viale Fratelli Spazzoli sino all'intersezione con il prolungamento di via Chellini Bartolomeo, tratto di via Chellini Bartolomeo numeri pari, sino all'intersezione con via Romagnoli Pietro, tratto di via Romagnoli Pietro numeri dispari sino all'intersezione con via Cerchia, tratto di via Cerchia, numeri pari sino all'intersezione con via Verzocchi Giuseppe, via Verzocchi Giuseppe numeri dispari e suo prolungamento immaginario in linea retta sino all'intersezione con via Montaspro Luciano, tratto di via Montaspro Luciano numeri pari, sino all'intersezione con viale Roma, linea immaginaria sino all'intersezione tra via Puccini Giacomo e via Dragoni Andrea, tratto di via Dragoni Andrea numeri pari sino all'intersezione con via Rubano, via Rubano numeri dispari e suo prolungamento immaginario sino all'intersezione con via Fanti Giovanni, via Fanti Giovanni numeri pari sino all'intersezione con viale Gramsci Antonio, tratto di viale Gramsci Antonio, numeri pari, sino all'intersezione con via Marconi Guglielmo, via Marconi Guglielmo numeri pari, tratto di viale della Libertà numeri pari sino

all'intersezione con piazzale della Vittoria, piazzale della Vittoria sino all'intersezione con viale Roma.

SEDE FARMACEUTICA NR. 12 - RURALE

ISTITUITA CON CRITERIO: DEMOGRAFICO

STATO:

- aperta : PRIVATA

Ubicata IN LOCALITA' CARPINELLO

In Via Cervese - Numero civico 173

Denominata **Farmacia DI CARPINELLO**

Cod. identificativo 40012046

Della quale è titolare: SOCIETA' IN NOME COLLETTIVO "FARMACIA CARPINELLO DEL DOTT. DOLCINI MATTEO & C. S.N.C."

Avente la seguente sede territoriale: Dal confine con il comune di Ravenna linea immaginaria lungo il fiume Ronco sino all'intersezione con via Narsete, tratto di via Narsete sino all'intersezione con il prolungamento di via Tassinara, linea immaginaria sino all'intersezione tra via Tassinara e via Cervese (via Tassinara esclusa), tratto di via Cervese, numeri dispari, sino all'intersezione con via Fiumicello, linea immaginaria sino all'intersezione tra via Bianco da Durazzo e via delle Campane, tratto via Bianco da Durazzo, numeri dispari, sino all'intersezione con via Paglierana, via Paglierana numeri dispari, sino all'intersezione con via del Bosco, linea immaginaria sino all'intersezione tra via Laghi Rino e via Schiova, tratto di via Schiova, numeri dispari sino all'intersezione con via Armelino, linea immaginaria sino all'intersezione con l'autostrada A14, linea immaginaria lungo il tratto di autostrada A14 sino all'intersezione con via Erbosa, via Gregorini sino all'intersezione con confine con il comune di Bertinoro, linea di confine con il comune di Bertinoro, linea di confine con il comune di Ravenna, sino all'intersezione con il fiume Ronco.

SEDE FARMACEUTICA NR.13 - URBANA

ISTITUITA CON CRITERIO: DEMOGRAFICO

STATO:

- aperta : PRIVATA

Ubicata NEL CAPOLUOGO (località RONCO)

In Viale Roma - Numero civico 332

Denominata **Farmacia DEL RONCO**

Cod. identificativo 40012048

Della quale è titolare: SOCIETA' A RESPONSABILITA' LIMITATA "FARMACIA DEL RONCO S.R.L."

Avente la seguente sede territoriale: Tratto di via Seganti Carlo, numeri dispari, da via Morandi Nereo, sino all'intersezione con via Baracca Francesco, tratto di via Baracca Francesco, numeri dispari, sino all'intersezione con via Vassura Giannetto, via Vassura Giannetto, numeri dispari, linea immaginaria di collegamento con via Seganti Carlo, tratto di

via Seganti Carlo numeri dispari sino all'intersezione con via Fontanelle, tratto di via Fontanelle, numeri pari sino all'intersezione con via Montaspro Luciano, linea immaginaria di prolungamento di via Montaspro Luciano sino alla pista dell'aeroporto, linea immaginaria sull'asse della pista dell'aeroporto sino all'intersezione con via Mamini, via Mamini compresa, tratto di viale Bidente sino all'intersezione con via Tibano, via Tibano compresa linea immaginaria sino all'intersezione con il confine del comune di Forlimpopoli, linea immaginaria sul confine con il comune di Forlimpopoli sino all'intersezione con la ferrovia Bologna-Ancona, linea immaginaria sulla ferrovia sino all'intersezione con via Puccini Giacomo, linea immaginaria sino all'intersezione tra via Montaspro Luciano e viale Roma, tratto di via Montaspro Luciano sino all'intersezione con il prolungamento di Morandi Nereo, via Morandi Nereo, numeri pari sino all'intersezione con via Seganti Carlo.

SEDE FARMACEUTICA NR.14 - URBANA

ISTITUITA CON CRITERIO: DEMOGRAFICO

STATO:

- aperta : PRIVATA

Ubicata NEL CAPOLUOGO (località CAVA)

In Viale Bologna - Numero civico 181/A

Denominata **Farmacia ZUCCARI S.N.C. DEI DOTTORI PIER LUIGI E GERMANA ZUCCARI**

Cod. identificativo 40012049

Della quale è titolare: SOCIETA' IN NOME COLLETTIVO "FARMACIA ZUCCARI S.N.C. DEI DOTTORI PIER LUIGI E GERMANA ZUCCARI"

Avente la seguente sede territoriale: Via Sillaro numeri pari, tratto di viale Bologna, numeri dispari, sino all'intersezione con via Cassirano, via Cassirano numeri dispari, sino all'intersezione con la ferrovia Bologna-Ancona, linea immaginaria sulla ferrovia Bologna-Ancona sino all'intersezione con il fiume Montone, linea immaginaria lungo il fiume Montone sino all'intersezione con il prolungamento di via Zignola, tratto di via Zignola numeri pari sino all'intersezione con viale Bologna, tratto di viale Bologna numeri dispari, sino all'intersezione con via San Lazzaro, via San Lazzaro numeri dispari, tratto di via Cavallina numeri dispari, sino all'intersezione con via Cava, tratto di via Cava sino all'intersezione con via Tevere, tratto di via Tevere sino all'intersezione con via Sillaro.

SEDE FARMACEUTICA NR. 15 - URBANA

ISTITUITA CON CRITERIO: DEMOGRAFICO

STATO:

- aperta : PRIVATA

Ubicata nel CAPOLUOGO (località SAN MARTINO IN STRADA)

In Viale dell'Appennino - Numero civico 501

Denominata **FARMACIA SAN MARTINO**

Cod. identificativo 40012047

Della quale è titolare: SOCIETA' IN ACCOMANDITA SEMPLICE "FARMACIA SAN MARTINO S.A.S. DEL DOTTOR EUGENIO GENESI & C."

Avente la seguente sede territoriale: Tratto di viale dell'Appennino, numeri dispari, dalla rotatoria Molino del Fico sino all'intersezione con la via fratelli Sendi, via fratelli Sendi numeri dispari sino all'intersezione con il fiume Rabbi, linea lungo il fiume Rabbi sino all'intersezione con il prolungamento di viale della Costituzione, tratto di viale della Costituzione sino all'intersezione con via Malguaia, via Malguaia numeri dispari, sino all'intersezione con via Monda, tratto di via Monda, numeri dispari, sino all'intersezione con via Cavalletto, tratto di via Cavalletto, numeri dispari sino al civico 17, linea immaginaria sino all'intersezione con via Crocetta, civico 20M, tratto di via Crocetta numeri pari sino al civico 18A, linea immaginaria sino all'intersezione tra via Raggi Decio e Pauluzza, linea immaginaria sino all'intersezione tra via Mazzatinti Giuseppe e via Campo degli Svizzeri, tratto di via Mazzatinti, numeri pari sino all'intersezione con via fratelli Cangini, tratto di via Fratelli Cangini, numeri pari, sino al civico 34E, linea immaginaria sino all'intersezione con rotatoria Molino del Fico.

SEDE FARMACEUTICA NR. 16 - URBANA

ISTITUITA CON CRITERIO: DEMOGRAFICO

STATO:

- aperta : PRIVATA

Ubicata NEL CAPOLUOGO

In Via Ravegnana - Numero civico 149

Denominata **Farmacia RAMBELLI**

Cod. identificativo 40012044

Della quale è titolare: DOTT.SSA FEDERICA FRANCESCONI

Avente la seguente sede territoriale: Tratto di piazzale del Lavoro dall'intersezione con via Ravegnana sino all'intersezione con viale Vespucci Amerigo, viale Vespucci Amerigo, numeri dispari, sino all'intersezione con via Pandolfa, via Pandolfa, numeri dispari, sino all'intersezione con il prolungamento di via Vinea Francesco, via Vinea Francesco, tratto di via Macero Sauli sino all'intersezione con via Marchetti Giuseppe, via Marchetti Giuseppe, numeri dispari, via Comandini Ubaldo, numeri dispari, linea immaginaria di prolungamento di via Comandini Ubaldo, sino all'intersezione con via Orceoli Giuseppe, tratto di via Orceoli Giuseppe, numeri dispari, sino all'intersezione con via Bertini Eugenio, tratto di via Bertini Eugenio, numeri dispari, sino all'intersezione con via Cervese, tratto di via Cervese, esclusa, sino all'intersezione tra le vie Eritrea e Ravegnana, tratto di via Eritrea, numeri dispari, sino all'intersezione con via Zara, Via Zara, numeri dispari e suo prolungamento sino all'intersezione con via Somalia, tratto di via Somalia numeri dispari, sino all'intersezione con il prolungamento di via Arsiero, tratto di via Arsiero, numeri pari sino al civico 10, linea immaginaria sino all'intersezione tra via Bezzecca e via Passo Buole, linea immaginaria di prolungamento di via Bezzecca sino all'intersezione con la ferrovia Bologna-Ancona, linea immaginaria lungo la ferrovia a via Monte Santo, tratto di via Monte Santo, numeri pari, sino all'intersezione con viale Vittorio Veneto, tratto di viale Vittorio Veneto, numeri dispari, sino all'intersezione con piazzale del Lavoro.

SEDE FARMACEUTICA NR. 17 - URBANA

ISTITUITA CON CRITERIO: DEMOGRAFICO

STATO:

- aperta : PRIVATA

Ubicata NEL CAPOLUOGO

In Viale Spazzoli - Numero civico 83

Denominata **Farmacia CICOGNANI**

Cod. identificativo 40012115

Della quale è titolare: SOCIETA' IN ACCOMANDITA SEMPLICE "FARMACIA CICOGNANI DEL DOTT. LUCIO GURIOLI & C. S.A.S."

Avente la seguente sede territoriale: Tratto di via Zanchini Orlando, numeri dispari, dall'intersezione con via Vallicelli Peppino, sino all'intersezione con viale fratelli Spazzoli, tratto di via Godoli Guglielmo sino all'intersezione con via Focaccia Angioletto, tratto di via Focaccia Angioletto numeri dispari, sino all'intersezione con via Paulucci Fulcieri di Calboli, tratto di via Paulucci Fulcieri di Calboli numeri dispari sino all'intersezione con via Ravaioli Paolo, via Ravaioli Paolo numeri pari, tratto di via Campo di Marte, numeri dispari, sino all'intersezione con via Decio Raggi, tratto di via Decio Raggi numeri dispari, sino all'intersezione con via Cerchia, linea immaginaria di prolungamento di via Cerchia sino all'innesto dell'uscita di viale della Costituzione su via Placucci Antonio, linea immaginaria sino all'intersezione tra via Piretta e via Decio Raggi, via Piretta esclusa, linea immaginaria sino all'intersezione con la pista dell'aeroporto, linea immaginaria lungo la pista dell'aeroporto sino all'intersezione con il prolungamento di via Montaspro Luciano, tratto di via Fontanelle, numeri pari, sino all'intersezione con il prolungamento di via De Nobili Antonio, tratto di via De Nobili Antonio numeri pari linea immaginaria sino all'intersezione tra via Bernardi Biagio e via Valmaggi Aurelio, via Valmaggi Aurelio numeri dispari e suo prolungamento con linea immaginaria sino all'intersezione con viale fratelli Spazzoli, tratto di viale fratelli Spazzoli, numeri pari sino all'intersezione con via Campo di Marte, tratto di via Campo di Marte, numeri pari, sino all'intersezione con via Stegher Italo, via Stegher Italo numeri pari, via Vallicelli Peppino numeri dispari sino a via Zanchini Orlando.

SEDE FARMACEUTICA NR. 18 - URBANA

ISTITUITA CON CRITERIO: DEMOGRAFICO

STATO:

- aperta : PRIVATA

Ubicata NEL CAPOLUOGO

In Viale dell'Appennino - Numero civico 150

Denominata **Farmacia SARTI**

Cod. identificativo 40012114

Della quale è titolare: SOCIETA' IN NOME COLLETTIVO "FARMACIA SARTI DEI DOTT.RI PAOLO & IONE SARTI S.N.C."

Avente la seguente sede territoriale: Tratto di via don Minzoni Giovanni,

numeri dispari dall'intersezione con viale Risorgimento sino all'intersezione con via Chiesa Eugenio, tratto di via Chiesa Eugenio, numeri dispari sino all'intersezione con via Ribolle, tratto di via Ribolle, numeri pari, sino all'intersezione con via Cani don Giovanni, via Cani don Giovanni, numeri pari, linea immaginaria di prolungamento di via Cani don Giovanni, sino all'intersezione con viale dell'Appennino, linea immaginaria sino all'intersezione tra via Mazzatinti Giuseppe e via Melandri Aurelio, tratto di via Mazzatinti Giuseppe, numeri pari sino all'intersezione con via Fratelli Cangini, tratto di via Fratelli Cangini, numeri dispari sino al civico 23, linea immaginaria, sino all'intersezione con rotatoria Molino del Fico, tratto di viale dell'Appennino, numeri pari, sino all'intersezione con via fratelli Sendi, via fratelli Sendi numeri pari sino all'intersezione con il fiume Rabbi, linea immaginaria sul fiume Rabbi sino all'intersezione con il prolungamento di via Anna Frank, tratto di viale dell'Appennino, numeri dispari, sino all'intersezione con il parcheggio di via Pavan Alvise, linea immaginaria dal parcheggio sino all'intersezione con via Curiel Eugenio, via Curiel Eugenio, numeri dispari, linea immaginaria di prolungamento via Curiel Eugenio sino all'intersezione con via fratelli Basini, tratto di via fratelli Basini, numeri dispari sino all'intersezione con via Venturini Aristide, tratto di via Venturini Aristide, numeri pari, sino all'intersezione con via Cicognani Carlo, tratto via Cicognani Carlo, numeri pari sino all'intersezione con via Nievo Ippolito, tratto di via Nievo Ippolito, numeri pari sino all'intersezione con via Conti Pier Maria, linea immaginaria sino a via Angeletti Bruno, via Angeletti Bruno, tratto di via Ca'Rossa, numeri dispari, sino all'intersezione con viale Risorgimento, tratto viale Risorgimento, numeri dispari, sino all'intersezione con via don Minzoni Giovanni.

SEDE FARMACEUTICA NR. 19 - URBANA

ISTITUITA CON CRITERIO: DEMOGRAFICO

STATO:

- aperta : PUBBLICA

Ubicata NEL CAPOLUOGO

In Largo de' Calboli - Numero civico 1

Denominata **Farmacia COMUNALE 1 DE CALBOLI**

Cod. identificativo 40012110

Della quale è titolare: COMUNE DI FORLI'

Avente la seguente sede territoriale: Via dei Filarmonici numeri pari, tratto di corso Giuseppe Mazzini, numeri pari, sino all'intersezione con via Bonatti Guido, via Bonatti Guido, numeri dispari, piazzetta don Pippo mezzeria, Largo de Calboli mezzeria, tratto di piazza Venti Settembre sino all'intersezione con via del Lazzaretto, via del Lazzaretto numeri dispari, tratto di via Cignani Carlo, numeri pari sino all'intersezione con via Arnaldo da Brescia, linea immaginaria sino all'intersezione tra corso della Repubblica e via fratelli Cairoli, via fratelli Cairoli, numeri dispari, tratto di via Regnoli Giorgio, numeri dispari sino all'intersezione con piazzale Indipendenza, via Oriani Alfredo, numeri dispari, via Marconi Guglielmo, numeri dispari, tratto di via Gramsci Antonio, numeri dispari, sino all'intersezione con via Fanti Giovanni, via Fanti Giovanni, numeri dispari, linea immaginaria sino a via Rubano, via Rubano, numeri pari, tratto di via Dragoni Andrea numeri dispari, sino all'intersezione con via Puccini Giacomo, linea immaginaria sulla ferrovia Bologna-Ancona sino all'intersezione del prolungamento di via Martuzzi Cesare, via Martuzzi

Cesare, numeri pari, tratto di via Dragoni Andrea numeri pari, sino all'intersezione con via Gramsci Antonio, tratto di via Gramsci Antonio numeri pari, sino all'intersezione con via Benelli Peregrino, linea immaginaria di prolungamento di via Benelli Peregrino sino all'intersezione con via Buonarroti Michelangelo, tratto di via Buonarroti Michelangelo numeri dispari, sino all'intersezione con via Costa Andrea, via Spadolini Giovanni, numeri pari sino all'intersezione con la ferrovia Bologna-Ancona, linea immaginaria sulla ferrovia Bologna-Ancona sino all'intersezione con il prolungamento di viale della Libertà, tratto di viale della Libertà, numeri pari sino all'intersezione con via Manzoni Alessandro, via Manzoni Alessandro numeri pari, piazzetta Savonarola, tratto di via Valzania Eugenio, numeri pari sino all'intersezione con via Marsala, via Marsala, numeri pari, piazza del Carmine sino all'intersezione con via dei Filergiti, tratto di via dei Filergiti, numeri pari, sino all'intersezione con via dei Filarmonici.

SEDE FARMACEUTICA NR. 20 - URBANA

ISTITUITA CON CRITERIO: DEMOGRAFICO

STATO:

- aperta : PUBBLICA

Ubicata NEL CAPOLUOGO

In Viale Risorgimento - Numero civico 17

Denominata Farmacia **COMUNALE 2 RISORGIMENTO**

Cod. identificativo 40012113

Della quale è titolare: COMUNE DI FORLI'

Avente la seguente sede territoriale: Via Corelli Arcangelo, numeri dispari, tratto di via Medaglie d'oro, numeri pari, sino all'intersezione con via Godoli Guglielmo, tratto di via Godoli Guglielmo, numeri dispari sino all'intersezione con via Focaccia Angioletto, tratto di via Focaccia Angioletto, numeri pari sino all'intersezione con viale Fulcieri Paulucci di Calboli, tratto di viale Fulcieri Paulucci di Calboli, numeri pari sino all'intersezione con via Ravaioli Paolo, via Ravaioli Paolo, numeri dispari, tratto di via Campo di Marte, numeri dispari sino all'intersezione con via Raggi Decio, tratto di via Raggi Decio, numeri pari sino al prolungamento di via Nievo Ippolito, linea immaginaria sino all'intersezione fra via Nievo Ippolito e via Campo degli Svizzeri, via Nievo Ippolito numeri dispari, tratto di via Cicognani Carlo, numeri dispari sino all'intersezione con via Venturini Aristide, tratto di via Venturini Aristide, numeri dispari, sino all'intersezione con via fratelli Basini, tratto di via fratelli Basini, numeri pari sino all'intersezione con il prolungamento di via Curiel Eugenio, via Curiel Eugenio, numeri pari sino all'intersezione con il prolungamento di via Turati Filippo, via Turati Filippo, numeri dispari, tratto di via Raggi Decio sino all'intersezione con via Corelli Arcangelo.

SEDE FARMACEUTICA NR. 21 - URBANA

ISTITUITA CON CRITERIO: DEMOGRAFICO

STATO:

- aperta : PUBBLICA

Ubicata NEL CAPOLUOGO

In Via Ravegnana - Numero civico 384

Denominata Farmacia **COMUNALE 3 OSPEDALETTO**

Cod. identificativo 40012127

Della quale è titolare: COMUNE DI FORLI'

Avente la seguente sede territoriale: Via Somalia, numeri pari, via Cavedalone, numeri pari, tratto di via Brugnola, numeri pari, tratto di via La ridotta numeri pari, tratto di via Zignana numeri pari, tratto di via Carioli Michele sino all'intersezione con lo scolo Lama San Giorgio, linea immaginaria sullo scolo Lama San Giorgio sino al confine con il comune di Ravenna, linea immaginaria lungo il confine con il comune di Ravenna sino all'intersezione con il fiume Ronco, linea immaginaria lungo il fiume Ronco, sino all'intersezione con il prolungamento della via Gagliarda, tratto di via Ravegnana numeri dispari, sino all'intersezione con via Punta di Ferro, Via Punta di Ferro, numeri dispari, linea immaginaria sino all'intersezione tra la via Eritrea e via Ravegnana, tratto di via Eritrea numeri pari sino all'intersezione con via Zara, via Zara numeri pari e suo prolungamento sino all'intersezione con via Somalia.

SEDE FARMACEUTICA NR. 22 - URBANA

ISTITUITA CON CRITERIO: DEMOGRAFICO

STATO:

- aperta : PRIVATA

Ubicata NEL CAPOLUOGO

In Via Gorizia - Numero civico 139

Denominata **Farmacia SAN BENEDETTO**

Cod. identificativo 40012145

DELLA QUALE È TITOLARE: DOTT.SSA DANIELA SARDI

Avente la seguente sede territoriale: Linea immaginaria lungo il canale di Ravaldino dall'intersezione con via Pelacano sino all'intersezione con via Galant, via Galant numeri dispari sino all'intersezione con via del Grano, tratto di via del Grano numeri dispari sino all'intersezione con via Barona, tratto di via Barona numeri dispari sino all'intersezione con via Minarda, tratto di via Minarda, numeri pari, sino all'intersezione con via Lughese, linea immaginaria di prolungamento di via Minarda sino all'intersezione con il fiume Montone, linea immaginaria lungo il fiume Montone sino all'intersezione con la ferrovia Bologna-Ancona, linea immaginaria lungo la ferrovia Bologna-Ancona sino all'intersezione con via Isonzo, tratto di via Isonzo sino all'intersezione con via Pelacano, tratto di via Pelacano, numeri pari, sino all'intersezione con il canale di Ravaldino.

SEDE FARMACEUTICA NR. 23 - URBANA

ISTITUITA CON CRITERIO: DEMOGRAFICO

STATO:

- aperta : PUBBLICA

Ubicata NEL CAPOLUOGO

In Piazza C.B. Cavour - Numero civico 19/a

Denominata **Farmacia COMUNALE 5 PIAZZA ERBE**

Cod. identificativo 40012133

Della quale è titolare: COMUNE DI FORLI'

Avente la seguente sede territoriale: Da via Monte Pasubio esclusa, linea immaginaria lungo il canale di Ravaldino sino all'intersezione con via La Carlina, tratto di via La Carlina, sino all'intersezione con via Due Ponti, linea immaginaria di prolungamento di via La Carlina, sino all'intersezione con via delle Basse, tratto di via delle Basse, linea immaginaria da via delle Basse sino all'intersezione tra il Canale di Ravaldino e via Ca' Bertini, linea immaginaria lungo il canale di Ravaldino sino all'intersezione con il confine del comune di Ravenna, linea immaginaria sul confine con il comune di Ravenna sino all'intersezione con lo scolo Lama San Giorgio, linea immaginaria sullo scolo Lama San Giorgio sino all'intersezione con via Carioli Michele, tratto di via Carioli Michele sino all'intersezione con via Zignana, tratto di via Zignana sino all'intersezione con via La Ridotta, tratto di via La Ridotta sino all'intersezione con via Brugnola, tratto di via Brugnola sino all'intersezione con via Cavedalone, tratto di via Cavedalone, numeri dispari sino all'intersezione con via Somalia, tratto di via Somalia numeri pari sino all'intersezione con il prolungamento di via Arsiero, tratto di via Arsiero sino al civico 9, linea immaginaria sino all'intersezione con via Palazzola, via Palazzola, numeri dispari, tratto di via Cantoni Achille, numeri dispari sino all'intersezione con via Pisacane Carlo, tratto di via Pisacane Carlo, numeri dispari, sino all'intersezione con via De Amicis Edmondo, via De Amicis Edmondo numeri pari, via Quadrio Maurizio, tratto di via delle Torri sino a piazza Ordellaffi, tratto di via Maroncelli Piero, numeri pari, sino all'intersezione con via San Martino, via San Martino numeri pari, tratto di via Maioli Cesare, numeri dispari, sino all'intersezione con via dei Mille, tratto di via dei Mille, numeri pari sino all'intersezione con piazzetta Garbin don Pietro, Piazzetta Garbin don Pietro mezzeria, via san Giovanni Bosco numeri pari, via della Grata, numeri dispari, tratto di via Casamorata Domenico numeri dispari, sino all'intersezione con vicolo San Girolamo, vicolo San Girolamo numeri pari, tratto di via Piave numeri pari sino all'intersezione con via Pelacano, linea immaginaria lungo il canale di Ravaldino sino a via monte Pasubio.

SEDE FARMACEUTICA NR. 24 - URBANA

ISTITUITA CON CRITERIO: DEMOGRAFICO

STATO:

- aperta : PRIVATA

Ubicata NEL CAPOLUOGO

In Via Andrea Costa - Numero civico 60

Denominata **Farmacia MALPEZZI**

Cod. identificativo 40012146

Della quale è titolare: SOCIETA' IN ACCOMANDITA SEMPLICE "FARMACIA MALPEZZI S.A.S. DEL DOOTT. ALBERTO LATTUNEDDU"

Avente la seguente sede territoriale: Via Martuzzi Cesare, numeri dispari, tratto di via Dragoni Andrea, numeri dispari sino all'intersezione di viale

Gramsci Antonio, tratto di viale Gramsci Antonio, numeri dispari sino all'intersezione con via Benelli Peregrino, linea immaginaria di prolungamento di via Benelli Peregrino sino all'intersezione con via Buonarroti Michelangelo, tratto di via Buonarroti Michelangelo, numeri pari sino all'intersezione con via Costa Andrea, via Spadolini Giovanni, numeri dispari sino all'intersezione con la ferrovia Bologna-Ancona, linea immaginaria sulla ferrovia Bologna-Ancona sino all'intersezione con via Bertini Eugenio, tratto di via Bertini Eugenio numeri pari, sino all'intersezione con via Golfarelli Eugenio, tratto di via Golfarelli Eugenio, numeri pari, sino all'intersezione con via Edison Thomas Alva, tratto di via Edison Thomas Alva, numeri dispari, sino all'intersezione con via Balzella, tratto di via Balzella, numeri pari sino all'intersezione con il fiume Ronco, linea immaginaria sul fiume Ronco sino all'intersezione con la ferrovia Bologna-Ancona, linea immaginaria sulla ferrovia Bologna-Ancona sino all'intersezione con il prolungamento di via Martuzzi Cesare.

SEDE FARMACEUTICA NR. 25 - URBANA

ISTITUITA CON CRITERIO: DEMOGRAFICO

STATO:

- aperta : PUBBLICA

Ubicata NEL CAPOLUOGO

In Via Campo degli Svizzeri - Numero civico 67/C

Denominata **Farmacia COMUNALE 4 CA' ROSSA**

Cod. identificativo 40012131

Della quale è titolare: COMUNE DI FORLI'

Avente la seguente sede territoriale: Tratto di via Nievo Ippolito, numeri pari, dall'intersezione con via Zanelli Adamo sino all'intersezione con via Campo di Marte, linea immaginaria di prolungamento della via Nievo Ippolito sino all'intersezione con via Raggi Decio, tratto di via Raggi Decio, numeri pari, sino all'intersezione con via Cerchia, linea immaginaria di prolungamento di via Cerchia sino all'intersezione con l'uscita di viale della Costituzione su via Placucci Michele, linea immaginaria sino all'intersezione tra via Mazzatinti Giuseppe e via Placucci Antonio, tratto di via Mazzatinti Giuseppe, numeri dispari sino all'intersezione con il prolungamento di via Angeletti Bruno, tratto di via Angeletti Bruno, linea immaginaria di prolungamento di via Angeletti Bruno sino all'intersezione con via Nievo Ippolito.

SEDE FARMACEUTICA NR. 26 - URBANA

ISTITUITA CON CRITERIO: DEMOGRAFICO

STATO:

- aperta : PRIVATA

Ubicata NEL CAPOLUOGO

In Via Bertini - Numero civico 183

Denominata **Farmacia BARBONI**

Cod. identificativo 40012162

Della quale è titolare: SOCIETA' IN ACCOMANDITA SEMPLICE "FARMACIA BARBONI DELLA DOTT.SSA RICCI FRABATTISTA CECILIA E C. S.A.S."

Avente la seguente sede territoriale: Tratto di via Macero Sauli, numeri dispari sino all'intersezione con via Marchetti Giuseppe, via Marchetti Giuseppe numeri pari, via Comandini Ubaldo numeri pari, linea immaginaria di prolungamento di via Comandini Ubaldo sino all'intersezione con via Orceoli Giuseppe, tratto di via Orceoli Giuseppe, numeri pari, sino all'intersezione con via Bertini Eugenio, tratto di via Bertini Eugenio, numeri pari sino all'intersezione con via Cervese, via Punta di Ferro, numeri pari, tratto di via Ravegnana, numeri pari sino all'intersezione con via Gagliarda, intersezione con fiume Ronco, linea immaginaria lungo il fiume Ronco sino all'intersezione con via Narsete, via Narsete sino all'intersezione con il prolungamento di via Tassinara, via Tassinara compresa, tratto di via Cervese, numeri pari sino all'intersezione con via Fiumicello, linea immaginaria sino all'intersezione tra via Bianco da Durazzo e via delle Campane, tratto di via Bianco da Durazzo, numeri pari sino all'intersezione con lo scolo Ausa, linea immaginaria lungo lo scolo Ausa sino all'intersezione con il fiume Ronco, linea immaginaria lungo il fiume Ronco sino all'intersezione con il prolungamento di via Balzella, tratto di via Balzella numeri dispari, sino all'intersezione con via Edison Thomas Alva, tratto di via Edison Thomas Alva, numeri pari, sino all'intersezione con via Golfarelli Innocenzo, tratto di via Golfarelli Innocenzo, numeri dispari, sino all'intersezione con via Bertini Eugenio, tratto di via Bertini Eugenio, numeri dispari sino all'intersezione con via Macero Sauli.

SEDE FARMACEUTICA NR. 27 - URBANA

ISTITUITA CON CRITERIO: DEMOGRAFICO

STATO:

- aperta : PUBBLICA

Ubicata NEL CAPOLUOGO

In Viale Risorgimento - Numero civico 281

Denominata **Farmacia COMUNALE 6 ZONA IVA**

Cod. identificativo 40012156

Della quale è titolare: COMUNE DI FORLI'

Avente la seguente sede territoriale: Tratto di via Ca' Rossa numeri pari, sino all'intersezione con via Angeletti Bruno, linea immaginaria di collegamento con l'intersezione tra via Nenni Pietro e via Mazzatinti Giuseppe, tratto di via Mazzatinti Giuseppe, numeri dispari, sino all'intersezione con via Melandri Aurelio, linea immaginaria sino all'intersezione tra viale dell'Appennino e il prolungamento di via Cani don Giovanni, via Cani don Giovanni numeri dispari, tratto di via Ribolle numeri dispari sino all'intersezione con via Chiesa Eugenio, tratto di via Chiesa Eugenio, numeri pari, sino all'intersezione con via Minzoni don Giovanni, tratto di via Minzoni don Giovanni, numeri pari, sino all'intersezione con viale Risorgimento, tratto di viale Risorgimento sino all'intersezione con via Ca' Rossa.

SEDE FARMACEUTICA NR. 28 - RURALE

ISTITUITA CON CRITERIO: DEMOGRAFICO

STATO:

- aperta : PRIVATA

Ubicata IN LOCALITA' VECCHIAZZANO

In Via Castel Latino - Numero civico 3/A

Denominata **Farmacia VECCHIAZZANO**

Cod. identificativo 40012167

Della quale è titolare: SOCIETA' IN ACCOMANDITA SEMPLICE "FARMACIA VECCHIAZZANO S.A.S. DELLA DOTTORESSA CARLA RONCONI & C."

Avente la seguente sede territoriale: Dall'intersezione dei fiumi Montone e Rabbi, linea immaginaria lungo il fiume Rabbi sino all'intersezione con via Pontirola, linea immaginaria sino all'intersezione tra via Bovarina e via Veclezio, via Bovarina, tratto di via Tomba sino al confine con il comune di Castrocaro, linea immaginaria lungo il confine con Castrocaro sino all'intersezione con il fiume Montone, linea immaginaria lungo il fiume Montone sino all'intersezione con il fiume Rabbi.

SEDE FARMACEUTICA NR. 29 - URBANA

ISTITUITA CON CRITERIO: DEMOGRAFICO

STATO:

- aperta : PUBBLICA

Ubicata NEL CAPOLUOGO

In Via E. Piolanti - Numero civico 20

Denominata **Farmacia COMUNALE 7 BUSSECCHIO**

Cod. identificativo 40012179

Della quale è titolare: COMUNE DI FORLI'

Avente la seguente sede territoriale: Tratto di via Cerchia, numeri dispari dall'intersezione con via Camporesi Eolo sino all'intersezione con via Verzocchi Giuseppe, via Verzocchi Giuseppe, numeri pari e linea immaginaria del suo prolungamento sino all'intersezione con via Seganti Carlo, via Seganti Carlo numeri pari sino all'intersezione con via Baracca Francesco, tratto di via Baracca Francesco numeri pari sino all'intersezione con via Vassura Giannetto, via Vassura Giannetto numeri pari, linea immaginaria di collegamento con via Seganti Carlo, tratto di via Seganti Carlo sino a via Fontanelle, via Fontanelle, numeri dispari, linea immaginaria di prolungamento di via Fontanelle sino all'intersezione con via De Nobili Antonio, via De Nobili Antonio, numeri dispari, linea immaginaria sino all'intersezione tra via Bernardi Biagio e via Valmaggi Aurelio, via Valmaggi Aurelio, numeri pari, linea immaginaria di prolungamento sino a Via Romagnoli Pietro, tratto di via Romagnoli Pietro, numeri pari, sino all'intersezione con via Cerchia.

SEDE FARMACEUTICA NR. 30 - RURALE

ISTITUITA CON CRITERIO: DEMOGRAFICO

STATO:

- aperta : PRIVATA

Ubicata NEL CAPOLUOGO - LOCALITA' CARPENNA

In Via Brando Brandi - Numero civico 54

Denominata Farmacia **Farmacia CARPENA**

Cod. identificativo 40012235

Della quale è titolare: SOCIETA' A RESPONSABILITA' LIMITATA "FARMACIA CARPENA S.R.L."

Avente la seguente sede territoriale: Via Piretta compresa, linea immaginaria sino all'intersezione con la pista dell'aeroporto, linea immaginaria lungo la pista dell'aeroporto sino all'intersezione con via Mamini, linea immaginaria sino al confine con il comune di Forlimpopoli, linea immaginaria sul confine con il comune di Forlimpopoli, linea immaginaria sul confine con il comune di Bertinoro, linea immaginaria sul confine con il comune di Meldola sino all'intersezione con via Strada della Collina, via Strada della Collina, tratto di via La Scagna, numeri pari sino all'intersezione con via Monda, tratto di via Monda numeri dispari sino all'intersezione con via Cavalletto, via Cavalletto numeri pari sino al civico 2F, linea immaginaria sino all'intersezione con via Crocetta al civico 20M, tratto di via Crocetta sino al civico 3, linea immaginaria sino all'intersezione tra via Piretta e via Decio Raggi.

SEDE FARMACEUTICA NR. 31 - RURALE

ISTITUITA CON CRITERIO: DEMOGRAFICO

STATO:

- aperta : PRIVATA

Ubicata NEL CAPOLUOGO - LOCALITA' RONCADELLO

In Largo Roccatella - Numero civico 6/d

Denominata **Farmacia RONCADELLO**

Cod. identificativo 40012234

Della quale sono Co-titolari: DOTT.SSE CARLA CONTI E SANDRA ROSSI

Avente la seguente sede territoriale: Dall'intersezione tra via Minarda e il confine con il comune di Ravenna, linea immaginaria sul confine con il comune di Ravenna sino all'intersezione con il Canale di Ravaldino, linea immaginaria lungo il Canale di Ravaldino sino all'intersezione con via Ca' Bertini, linea immaginaria sino all'intersezione tra via La Carlina e via Due Ponti, tratto di via La Carlina numeri dispari sino all'intersezione con via Galant, via Galant numeri pari, sino all'intersezione con via del Grano, tratto di via del Grano numeri pari sino all'intersezione con via Barona, tratto di via Barona numeri pari sino all'intersezione con via Minarda, tratto via Minarda, numeri pari sino all'intersezione con il confine con il comune di Ravenna.

SEDE FARMACEUTICA NR. 32 - RURALE

ISTITUITA CON CRITERIO: DEMOGRAFICO

STATO:

- aperta : PUBBLICA

Ubicata NEL CAPOLUOGO - IN LOCALITA' VILLANOVA

In Viale Bologna n. 310/A

Denominata **Farmacia COMUNALE VILLANOVA**

Cod. identificativo 40012237

Della quale è titolare: COMUNE DI FORLI'

Avente la seguente sede territoriale: Dall'intersezione del fiume Montone con il confine del comune di Faenza, linea immaginaria lungo il fiume Montone sino all'intersezione con il prolungamento di via Zignola, tratto di via Zignola numeri dispari, sino all'intersezione con viale Bologna, tratto di viale Bologna numeri pari, sino all'intersezione con via San Lazzaro, via San Lazzaro numeri pari, tratto di via Cavallina numeri dispari sino all'intersezione con via del Braldo, tratto di via del Braldo numeri pari, sino all'intersezione con via Bassetta, tratto di via Bassetta numeri dispari sino all'intersezione con via Facchina, tratto di via Facchina numeri pari e suo prolungamento sino a via Rio Bolzanino, tratto di via Rio Bolzanino numeri dispari sino all'intersezione con via Bassetta, linea immaginaria sino all'intersezione con il confine con il comune di Faenza, linea immaginaria lungo il confine con il comune di Faenza sino all'intersezione con il fiume Montone.

SEDE FARMACEUTICA NR. 33 - RURALE

ISTITUITA CON CRITERIO: DEMOGRAFICO

STATO:

- vacante

Ubicata IN LOCALITA' VILLA ROVERE/VILLA GRAPPA

In VIA ____ da definire ____

Denominata Farmacia ____ da definire ____

Cod. identificativo 40012238

Della quale è titolare: ____ da definire ____

Avente la seguente sede territoriale: Dall'intersezione tra la via Cava e via Cavallina, tratto di via Cavallina sino all'intersezione con via Euclide, via Euclide esclusa, linea immaginaria sino all'intersezione tra via Ossi e via dei Gemelli, tratto di via dei Gemelli numeri pari, linea immaginaria sino all'intersezione tra via delle Chiaviche e via del Quattro, linea immaginaria di prolungamento di via del Quattro sino all'intersezione con via delle Sette Marie, tratto di via delle Sette Marie, numeri dispari, sino all'intersezione con via Firenze, tratto di via Firenze sino all'intersezione con via delle Vigne, linea immaginaria sino all'intersezione con il fiume Montone, linea immaginaria lungo il fiume Montone fino all'intersezione con il confine del comune di Castrocaro, linea immaginaria sul confine del comune di Castrocaro, linea immaginaria sul confine del comune di Brisighella, linea immaginaria sul confine del comune di Faenza sino all'intersezione con via Rio Cosina civico 7, linea immaginaria sino all'intersezione con via Rio Bolzanino, tratto di via Rio Bolzanino sino all'intersezione con il prolungamento di via Facchina, tratto di via Facchina numeri dispari sino all'intersezione con via Bassetta, tratto di via Bassetta sino all'intersezione con via del Braldo, tratto di via Del Braldo numeri dispari sino all'intersezione con via Cavallina, via Cavallina numeri pari.

SEDE FARMACEUTICA NR. 34 - RURALE

ISTITUITA CON CRITERIO: DEMOGRAFICO

STATO:

- vacante

Ubicata IN LOCALITA' SAN LORENZO IN NOCETO

In VIA ____ da definire ____

Denominata Farmacia ____ da definire ____

Cod. identificativo 40012239

Della quale è titolare: ____ da definire ____

Avente la seguente sede territoriale: Tratto di via Monda numeri pari da via Malguaia sino all'intersezione con via la Scagna, tratto di via la Scagna, sino all'intersezione con via Strada della Collina, via Strada della Collina, linea immaginaria lungo il confine con il comune di Meldola, linea immaginaria sul confine del comune di Predappio, linea immaginaria sul confine del comune di Castrocara sino all'intersezione con via Borsano, linea immaginaria sino all'intersezione con via Boverina e via Tomba, via Boverina esclusa, linea immaginaria sino all'intersezione tra via Pontirolo e il fiume Rabbi, linea immaginaria sul fiume Rabbi sino all'intersezione tra viale dell'Appennino e il prolungamento di viale della Costituzione, tratto di viale della Costituzione numeri pari, sino all'intersezione con via Malguaia, via Malguaia numeri pari sino all'intersezione con via Monda.

SEDE FARMACEUTICA NR. 35 - RURALE

ISTITUITA CON CRITERIO: DEMOGRAFICO

STATO:

- aperta : PUBBLICA

Ubicata NEL CAPOLUOGO - IN LOCALITA' SAN LEONARDO

In Via Del Bosco n. 40/C

Denominata Farmacia **COMUNALE SAN LEONARDO**

Cod. identificativo 40012240

Della quale è titolare: COMUNE DI FORLI'

Avente la seguente sede territoriale: Tratto di ferrovia Bologna-Ancona dall'intersezione con il confine del comune di Forlimpopoli sino all'intersezione con il fiume Ronco, linea immaginaria lungo il fiume Ronco sino all'intersezione con lo scolo AUSA, linea immaginaria sullo scolo AUSA sino all'intersezione con via Bianco da Durazzo, tratto di via Bianco da Durazzo numeri dispari sino all'intersezione con via Paglierana, via Paglierana numeri pari, tratto di via del Bosco, numeri dispari, sino all'intersezione con il prolungamento di via Schiova, tratto via Schiova numeri pari sino all'intersezione con via Armelino, tratto di via Armelino sino all'intersezione con via Fiumazzo, linea immaginaria di collegamento all'autostrada A14, linea immaginaria lungo l'autostrada A14 sino all'intersezione con via Erbosa, tratto di via Erbosa numeri pari, sino all'intersezione con via Gregorini, via Gregorini sino all'intersezione con il confine del comune di Bertinoro, linea immaginaria sul confine del comune di Bertinoro, linea immaginaria sul confine del comune di Forlimpopoli, sino

all'intersezione con la ferrovia Bologna-Ancona.

Si Allega elenco, indicante eventuali farmacie aggiuntive istituite dalla Regione nei luoghi ad alto transito ai sensi dell'art. 7 della L.R. 2/2016, dispensari farmaceutici permanenti, dispensari farmaceutici stagionali e farmacie succursali ubicati nel territorio comunale:

Tipologia Esercizio (*)	Denominazione	Ubicazione	Cod. identificativo
Farmacia aggiuntiva istituita con DGR n. 2175/2017 in attuazione dell'art. 7 della L.R. 2/2016, sulla quale il Comune di Forlì, con deliberazione di Giunta Comunale n. 61/2018, ha esercitato il diritto di prelazione e, con deliberazione di Giunta Comunale n. 283/2018, ha affidato la gestione alla Società Forlifarma S.p.A. a socio unico	Farmacia COMUNALE PUNTA DI FERRO	c/o Centro commerciale "Punta di Ferro", Piazzale della Cooperazione n. 2/3 - località Pieveacquedotto	40012243

(*) Specificare se farmacia aggiuntiva, se dispensario permanente,
se dispensario stagionale, se farmacia succursale.

COMUNE DI LUGAGNANO VAL D'ARDA (PIACENZA)

COMUNICATO

Revisione biennale della Pianta organica delle farmacie del Comune di Lugagnano Val d'Arda per l'anno 2024

Il Comune di Lugagnano Val d'Arda (PC) informa che, ai sensi dell'art. 4, comma 7, lett. b), della L.R. 3 marzo 2016, n. 2, con Deliberazione di Giunta Comunale n. 60 del 12.11.2024 è stata adottata la pianta organica delle farmacie nel territorio comunale per l'anno 2024, che si allega.

Il suddetto provvedimento è stato pubblicato all'albo pretorio on- line del Comune per 15 giorni consecutivi dal 15.11.2024 al 30.11.2024 ed è consultabile sul sito istituzionale del Comune al seguente link:

<http://www.comune.lugagnano.pc.it>

Il Responsabile Area Amministrativa

Luna Baudini

ALLEGATO A)

LA PIANTA ORGANICA DELLE FARMACIE DEL COMUNE DI LUGAGNANO VAL D'ARDA

Con popolazione di n. 3904 abitanti (dati ISTAT al 01/1/2023) e con n. 2 sedi farmaceutiche (totale) Azienda USL di Piacenza, Distretto di Levante

E' stabilita come segue:

SEDE FARMACEUTICA N. 1 PRIVATA RURALE

Azienda USL di Piacenza Distretto di Levante

Ubicata nel Capoluogo

In Piazza IV novembre n. 19

Denominata Farmacia Sozzi s.r.l.

Cod. identificativo 33026057

Della quale è titolare il dottor ROSANGELA SOZZI

Avente la seguente sede territoriale:

CONFINI CON I COMUNI DI GROPPARELLO, CARPANETO PIACENTINO, CASTELL'ARQUATO E VERNASCA FINO AD INCONTRARE UNA LINEA RETTA IMMAGINARIA CHE, PASSANDO SUGLI ABITANTI DI ARCONI E DI ANTOGNANO, RAGGIUNGE I CONFINI CON IL COMUNE DI GROPPARELLO.

SEDE FARMACEUTICA N. 2 PRIVATA RURALE

Azienda USL di Piacenza Distretto Levante

Ubicata nella frazione di Rustigazzo

In via Veleia n. 3

Denominata Farmacia S. Francesco

Cod. Identificativo 330026084

Della quale è titolare il dottor. Sophie Vlachou

Avente la seguente sede territoriale:

CONFINI CON I COMUNI DI GROPPARELLO, MORFASSO, VERNASCA FINO AD INCONTRARE UNA LINEA RETTA IMMAGINARIA CHE, PASSANDO SUGLI ABITANTI DI ARCONI E DI ANTOGNANO RAGGIUNGE I CONFINI CON IL COMUNE DI GROPPARELLO

COMUNE DI MEDESANO (PARMA)

COMUNICATO

Revisione biennale della Pianta Organica delle farmacie del Comune di Medesano per l'anno 2024

Il Comune di MEDESANO (PR) informa che, ai sensi dell'art. 4, comma 7, lett. b), della L.R. 3 marzo 2016, n. 2, con deliberazione di Giunta Comunale n. 70 del 23/05/2024 è stata adottata la pianta organica delle farmacie nel territorio comunale per l'anno 2024, che si allega.

Il suddetto provvedimento è stato pubblicato all'albo pretorio on-line del Comune ed è consultabile sul sito istituzionale del Comune di Medesano <https://medesano.trasparenza-valutazione-merito.it/web/trasparenza/albo-pretorio>

Da allegare

- Pianta Organica in formato PDF priva dell'allegato cartografico

La Responsabile del Settore Affari Generali - Servizi alla Persona

Sabrina Acquistapace

ALLEGATO 1 - SCHEMA DI PIANTA ORGANICA

LA PIANTA ORGANICA DELLE FARMACIE DEL COMUNE DI MEDESANO

con popolazione di nr. 10723 abitanti (dati ISTAT al 01/01/2023) e
con nr. 3 sedi farmaceutiche (totale)

Azienda USL di Parma Distretto VALLI TARO E CENO

è stabilita come segue:

SEDE FARMACEUTICA NR. 1 RURALE

STATO:

▫ aperta PRIVATA

Ubicata nel CAPOLUOGO

In PIAZZA ITALIA Numero civico 5

Denominata FARMACIA PETTENATI DI GHIRELLI DOTT. PARIDE E C. S.A.S

Cod. identificativo 34020049

Della quale è titolare: FARMACIA PETTENATI DI GHIRELLI DOTT.
PARIDE E C. S.A.S

Avente la seguente sede territoriale:

LINEA RETTA IMMAGINARIA CHE, PASSANTE SULLE CIME DEI MONTI INVERNO
E CASTELLARO, RAGGIUNGE IL CONFINE CON IL COMUNE DI COLLECCHIO DA
UN LATO ED IL COMUNE DI PELLEGRINO PARMENSE DALL'ALTRO LATO;
CONFINI CON I COMUNI DI PELLEGRINO PARMENSE, SALSOMAGGIORE,
FIDENZA, NOCETO, COLLECCHIO FINO A RAGGIUNGERE LA LINEA RETTA
IMMAGINARIA SOPRA DESCRITTA.

SEDE FARMACEUTICA NR. 2 RURALE

ISTITUITA CON CRITERIO: DEMOGRAFICO

STATO:

▫ aperta : PRIVATA

Ubicata nella FRAZIONE RAMIOLA

In VIA SOLFERINO Numero civico 68/A

Denominata FARMACIA DENEGRÌ

Cod. identificativo 34020051

Della quale è titolare: D.SSA ANTONELLA DENEGRÌ

Avente la seguente sede territoriale:

LINEA RETTA IMMAGINARIA CHE, PASSANTE SULLE CIME DEI MONTI INVERNO E CASTELLARO, RAGGIUNGE IL CONFINE CON IL COMUNE DI COLLECCHIO DA UN LATO ED CONFINE CON IL COMUNE DI PELLEGRINO PARMENSE DALL'ALTRO LATO; DETTA LINEA IMMAGINARIA FINO AD INTERSECARE UNA SECONDA LINEA RETTA IMMAGINARIA CHE, PARTENDO DALL'INCROCIO TRA LA STRADA DELLE MILANE E LA STRADA DI MIANO, RAGGIUNGE IL PUNTO IN CUI LA FERROVIA FIDENZA-FORNOVO TARO INTERSECA IL CONFINE CON IL COMUNE DI FORNOVO TARO; QUEST'ULTIMA LINEA IMMAGINARIA FINO AL CONFINE CON IL COMUNE DI PELLEGRINO PARMENSE; CONFINI CON I COMUNI DI FORNOVO DI TARO, VARANO DE' MELEGARI E PELLEGRINO PARMENSE

SEDE FARMACEUTICA NR. 3 RURALE

ISTITUITA CON CRITERIO: TOPOGRAFICO

STATO:

□ aperta : PRIVATA

Ubicata nella FRAZIONE FELEGARA

In VIA REPUBBLICA Numero civico 17

Denominata FARMACIA PIAZZA

Cod. identificativo 34020127

Della quale è titolare: DOTT. FABRIZIO PIAZZA

Avente la seguente sede territoriale:

PUNTO IN CUI LA FERROVIA FIDENZA-FORNOVO TARO INTERSECA IL CONFINE CON IL COMUNE DI FORNOVO TARO; DA QUESTO PUNTO LINEA RETTA IMMAGINARIA CHE RAGGIUNGE L'INCROCIO TRA LA STRADA DELLE MILANE E LA STRADA DI MIANO; DETTA LINEA IMMAGINARIA FINO AD INTERSECCARE UNA SECONDA LINEA RETTA IMMAGINARIA CHE, PASSANTE SULLE CIME DEI MONTI INVERNO E CASTELLARO, CONGIUNGE I CONFINI DEI COMUNI DI PELLEGRINO PARMENSE DA UN LATO E COLLECCHIO DALL'ALTRO; QUEST'ULTIMA LINEA IMMAGINARIA FINO AL CONFINE CON IL COMUNE DI COLLECCHIO; CONFINI CON I COMUNI DI COLLECCHIO E FORNOVO DI TARO

Tipologia Esercizio (*)	Denominazione	Ubicazione
Dispensario permanente	Dispensario gestito dalla Sede Farmaceutica n.3: FARMACIA PIAZZA	COMUNE DI MEDESANO Località S. ANDREA BAGNI Via Puccini n. 1/A

(*) Specificare se farmacia aggiuntiva, se dispensario permanente, se dispensario stagionale, se farmacia succursale.

COMUNE DI NOVI DI MODENA (MODENA)

COMUNICATO

Revisione biennale della Pianta Organica delle farmacie del Comune di Novi di Modena - Anno 2024

Il Comune di Novi di Modena informa che, ai sensi dell'art. 4, comma 7, lett. b), della L.R. 30 marzo 2016, n. 2, con deliberazione della Giunta Comunale n. 98 del 06/12/2024 è stata adottata la pianta organica delle farmacie nel territorio comunale per l'anno 2024 che si allega.

Il suddetto provvedimento è pubblicato all'Albo pretorio per 15 giorni consecutivi ed è consultabile sul sito istituzionale del Comune di Novi di Modena in Amministrazione Trasparente.

Il Responsabile di Servizio
Mara Pivetti

LA PIANTA ORGANICA DELLE FARMACIE DEL COMUNE DI **NOVI DI MODENA**
con popolazione di **nr. 10.109 abitanti** (dati ISTAT al 1/1/2023) e con **nr. 3 sedi farmaceutiche**
(totale) Azienda USL di MODENA Distretto di CARPI

è stabilita come segue:

SEDE FARMACEUTICA **NR. 1 - URBANA**
ISTITUITA CON CRITERIO **DEMOGRAFICO**

STATO:

- aperta: PRIVATA

Ubicata NEL CAPOLUOGO: **Novi di Modena**

In VIA **R. Sanzio** Numero civico **24**

Denominata

FARMACIA CASARI DEL DOTTOR CASARI PIETRO & C. S.A.S.

Cod. identificativo **36028074**

Della quale è titolare la **società FARMACIA CASARI DEL DR. CASARI PIETRO & C. S.A.S.**

Avente la seguente sede territoriale (circostrizione):

CONFINA CON IL COMUNE DI CARPI FINO AD INTERSECCARE VIA DON MINZONI; DA VIA DON MINZONI FINO AL CONFINE CON IL COMUNE DI CONCORDIA SULLA SECCHIA; CONFINA CON IL TERRITORIO DEI COMUNI DI CONCORDIA SULLA SECCHIA, CARPI, ROLO E CON QUELLO DELLA PROVINCIA DI MANTOVA.

SEDE FARMACEUTICA **NR. 2 - RURALE**
ISTITUITA CON CRITERIO **DEMOGRAFICO**

STATO:

- aperta: PRIVATA

Ubicata IN FRAZIONE: **Rovereto Sulla Secchia**

In VIA **Curiel** Numero civico **3**

Denominata

FARMACIA SGARBI DI SGARBI ANGELO

Cod. identificativo **36028075**

Della quale è titolare **SGARBI ANGELO**

Avente la seguente sede territoriale (circoscrizione):

CONFINA CON IL COMUNE DI CARPI FINO AD INTERSECCARE VIA XXV APRILE (STRADA COMUNALE); DA VIA XXV APRILE FINO AD INTERSECCARE LA STRADA PROVINCIALE 11 (VIA CHIESA NORD); DALLA STRADA PROVINCIALE 11 (VIA CHIESA NORD) FINO AL CONFINE CON IL COMUNE DI SAN POSSIDONIO; CONFINA CON IL TERRITORIO DEI COMUNI DI SAN POSSIDONIO, CARPI E CAVEZZO.

SEDE FARMACEUTICA NR. 3 - RURALE

ISTITUITA CON CRITERIO TOPOGRAFICO, *riassorbita nel numero delle farmacie previste dal CRITERIO DEMOGRAFICO per effetto dell'art. 11 del D.L. 1/2012, convertito in legge n. 27/2012.*

STATO:

- aperta: PRIVATA

Ubicata IN FRAZIONE: **Sant'Antonio in Mercadello**

In VIA **Sant'Antonio** Numero civico **111/113**

Denominata

FARMACIA MERCADELLO DELLE DOTT.SSE BELLOTTI ANTONELLA E BOLLINI ANNA PAOLA S.N.C.

Cod. identificativo **36028170**

Della quale è titolare la **società FARMACIA MERCADELLO DELLE DOTT.SSE BELLOTTI ANTONELLA E BOLLINI ANNA PAOLA S.N.C.**

Avente la seguente sede territoriale (circoscrizione):

CONFINA CON IL COMUNE DI CARPI FINO AD INTERSECCARE VIA DON MINZONI; DA VIA DON MINZONI FINO AL CONFINE CON IL COMUNE DI CONCORDIA SULLA SECCHIA; CONFINA CON IL TERRITORIO DEI COMUNI DI CONCORDIA SULLA SECCHIA E SAN POSSIDONIO FINO AD INTERSECCARE LA STRADA PROVINCIALE 11 (VIA CHIESA NORD); DALLA STRADA PROVINCIALE 11 (VIA CHIESA NORD) FINO AD INTERSECCARE VIA XXV APRILE E DA VIA XXV APRILE FINO AL CONFINE CON IL COMUNE DI CARPI.

COMUNE DI PIACENZA

COMUNICATO

Revisione biennale della Pianta organica delle farmacie del Comune di Piacenza per l'anno 2024

Il Comune di Piacenza (PC) informa che, ai sensi dell'art. 4, comma 7, lett. b), della L.R. 3 marzo 2016, n. 2, con delibera di Giunta Comunale n. 287 del 26/11/2024 è stata adottata la revisione della pianta organica delle farmacie nel territorio comunale per l'anno 2024, che si allega.

Il suddetto provvedimento è stato pubblicato all'albo pretorio online del Comune di Piacenza ed è consultabile sul sito istituzionale del Comune al seguente

link:<https://www.comune.piacenza.it/it/services/250>

Da allegare:

- Pianta organica delle farmacie del Comune di Piacenza

Il Dirigente Settore Pianificazione strategica
Massimo Sandoni

ALL. 1)**LA PIANTA ORGANICA DELLE FARMACIE DEL COMUNE DI PIACENZA**

con popolazione di nr. Abitanti 102.728 (dati ISTAT al 1/1/2023) e con nr. 31 sedi farmaceutiche.

Azienda USL di Piacenza –

è stabilita come segue:

SEDE FARMACEUTICA NR. 1 URBANA

STATO: APERTA – PRIVATA

Ubicata NEL CAPOLUOGO in PIAZZA CAVALLI Numero civico 29

Denominata Farmacia “FARMACIA NAVILLI SNC DI MAESTRI G. E PALOTTA E.L.”

Cod. identificativo 33032045

Della quale è titolare la società “FARMACIA NAVILLI SNC DI MAESTRI GIUSEPPE E PALOTTA ELENA LUISA”

Avente la seguente sede territoriale:

PIAZZALE MILANO, VIALE RISORGIMENTO, VIA CAVOUR, PIAZZA CAVALLI, PIAZZETTA MERCANTI, LARGO BATTISTI, CORSO GARIBALDI, VIA SANT'ULDERICO, VIA CALZOLAI, VIA POGGIALI, VIA BORGHETTO, VIA POSTA DEI CAVALLI, VICOLO IMPERATORE, VIA SAN SISTO, VIA MORSELLI, VIA BALSAMO, VIA MACULANI, PIAZZALE MILANO.

SEDE FARMACEUTICA NR. 2 URBANA

STATO: APERTA – PRIVATA

Ubicata NEL CAPOLUOGO in VIA CAVOUR Numero civico 37/d

Denominata Farmacia “FARMACIA PIU' ”

Cod. identificativo 33032042

Della quale è titolare la società SORGENTE S.R.L.

Avente la seguente sede territoriale:

PIAZZALE MILANO, VIALE SANT'AMBROGIO, VIA X GIUGNO, VIA SAN PIETRO, VIA SAN FRANCESCO, VIA XX SETTEMBRE, PIAZZA CAVALLI, PIAZZALE PLEBISCITO, VIA SOPRAMURO, VIA CHIAPPONI, VIA SANT'ANTONINO, LARGO BATTISTI, PIAZZATTA MERCANTI, PIAZZA CAVALLI, VIA CAVOUR, VIALE RISORGIMENTO, PIAZZALE MILANO.

SEDE FARMACEUTICA NR. 3 URBANA

STATO: APERTA – PRIVATA

Ubicata NEL CAPOLUOGO in VIA XX SETTEMBRE Numero civico 65

Denominata Farmacia “ANTICA FARMACIA ANTONIO CORVI S.N.C.”

Cod. identificativo 33032025

Della quale è titolare la società “ANTICA FARMACIA ANTONIO CORVI S.N.C.”

Avente la seguente sede territoriale:

VIALE S. AMBROGIO, VIA X GIUGNO, VICOLO S. PIETRO, VIA S. FRANCESCO, VIA XX SETTEMBRE, PIAZZA S. FRANCESCO, PIAZZALE PLEBISCITO, VIA SOPRAMURO, VIA F. FRASI, VIA CARDUCCI, VIA A. GENOCCHI, VIA FORNACE, VIALE S. AMBROGIO.

SEDE FARMACEUTICA NR. 4 URBANA

STATO: APERTA – PRIVATA

Ubicata NEL CAPOLUOGO in VIA GIORDANO BRUNO Numero civico 54

Denominata Farmacia “ANTICA FARMACIA DI OPERA – DR. FRANCESCO RESTA & C. SAS”

Cod. identificativo 33032026

Della quale è titolare la Società “ANTICA FARMACIA DI OPERA – DR. FRANCESCO RESTA & C. SAS”

Avente la seguente sede territoriale:

VICOLO DEL GUAZZO, VIA A. GENOCCHI, VIA CARDUCCI, VIA F. FRASI, VIA SOPRAMURO, VIA CHIAPPONI, PIAZZA DUOMO, VIA DAVERI, VIA G. BRUNO, VIA BUFFALARI, VICOLO DEL GUAZZO.

SEDE FARMACEUTICA NR. 5 URBANA

STATO: APERTA – PRIVATA

Ubicata NEL CAPOLUOGO in PIAZZA DUOMO Numero civico 41

Denominata Farmacia “FARMACIA CENTRALE PARMIGIANI DANIELA E STEFANIA S.N.C.”

Cod. identificativo 33032052

Della quale è titolare la società “FARMACIA CENTRALE Parmigiani Daniela e Stefania S.n.c.”

Avente la seguente sede territoriale:

VIA GIORDANI, PIAZZA S. ANTONINO, VIA S. ANTONINO, VIA CHIAPPONI, PIAZZA DUOMO, CHIOSTRI DUOMO, VIA PREVOSTURA, VIA GUASTAFREDDA, VICOLO S. PAOLO, VIA TORTA, VIA G. LANDI, VIA S. SIRO, VIA GIORDANI.

SEDE FARMACEUTICA NR. 6 URBANA

STATO: APERTA – PRIVATA

Ubicata NEL CAPOLUOGO in VIALE SANT'AMBROGIO Numero civico 33

Denominata Farmacia "FARMACIA ZACCONI SRL"

Cod. identificativo 33032013

Della quale è titolare la società: FARMACIA ZACCONI S.R.L

Avente la seguente sede territoriale:

VIALE S. AMBROGIO, VIA FORNACE, VICOLO DEL GUAZZO, VIA BUFFALARI, VIA G. BRUNO, VIA DAVERI, PIAZZA DUOMO, CHIOSTRI DUOMO, VIA PREVOSTURA, VIA GUASTAFREDDA, VICOLO PANTALINI, VIA ROMA, VIA ALBERONI, VIA ABBADIA, VIA GIARELLI, VIALE S. AMBROGIO.

SEDE FARMACEUTICA NR. 7 URBANA

STATO: APERTA – PRIVATA

Ubicata NEL CAPOLUOGO in VIA ROMA Numero civico 141/143

Denominata Farmacia "FARMACIA BERTUZZI DELLA DR.SSA FRANCESCA BERTUZZI"

Cod. identificativo 33032043

Della quale è titolare il BERTUZZI FRANCESCA

Avente la seguente sede territoriale:

CONFINI COMUNALI, S.S. N. 9 MILANO – PIACENZA, PIAZZALE MILANO, VIALE S. AMBROGIO, VIA GIARELLI, VIA ABBADIA, VIA ALBERONI, VIA ROMA, VIA PANTALINI, VICOLO S. PAOLO, VIA TORTA, STRADONE FARNESE, PIAZZALE LIBERTA', VIALE PATRIOTI, PIAZZALE ROMA, VIA PISONI, VIA DELLA FINARDA, LINEA RETTA CHE, PARTENDO DALL'INCROCIO DI VIA DELLA FINARDA CON VIA N. BIXIO, RAGGIUNGE IL CONFINE COMUNALE, CONFINE COMUNALE.

SEDE FARMACEUTICA NR. 8 URBANA

STATO: APERTA – PRIVATA

Ubicata NEL CAPOLUOGO in CORSO VITTORIO EMANUELE Numero civico 64/66

Denominata Farmacia "FARMACIA LANERI S.R.L."

Cod. identificativo 33032019

Della quale è titolare la società "FARMACIA LANERI S.R.L."

Avente la seguente sede territoriale:

VIA GARIBALDI, VIA CROCE VIA S. GIOVANNI, VIA DEL TEMPIO, CORSO VITTORIO EMANUELE, PIAZZALE GENOVA, VIA GENOVA, VIA CAMPO SPORTIVO VECCHIO, VIA POGGI, VIA NEGRI, VIA NASOLINI, VIA F.LLI ALBERICI, VIA GIORDANI, PIAZZA S. ANTONINO, VIA S. ANTONINO, LARGO BATTISTI, VIA GARIBALDI.

SEDE FARMACEUTICA NR. 9 URBANA

STATO: APERTA – PRIVATA

Ubicata NEL CAPOLUOGO in CORSO VITTORIO EMANUELE Numero civico 121

Denominata Farmacia "FARMACIA CORVI GIANNI DELLE DOTT.SSE CORVI DINA E CORVI LETIZIA S.N.C."

Cod. identificativo 33032024

Della quale è titolare la Società "FARMACIA CORVI GIANNI DELLE DOTT.SSE CORVI DINA E CORVI LETIZIA S.N.C." IN BREVE FARMACIA CORVI S.N.C.DI CORVI DINA E CORVI LETIZIA.

Avente la seguente sede territoriale:

VIALE BEVERORA, VIALE PALMERIO, CORSO VITTORIO EMANUELE, VIA TEMPIO, VIA S. GIOVANNI, VIALE BEVERORA.

SEDE FARMACEUTICA NR. 10 URBANA

STATO: APERTA – PRIVATA

Ubicata NEL CAPOLUOGO in VIA VITTORIO VENETO Numero civico 88

Denominata Farmacia "FARMACIA SAN GIACOMO dei Dott.ri Cagnani Stefano, Camoni Laura e C. S.n.c."

Cod. identificativo 33032068

Della quale è titolare la Società "FARMACIA S. GIACOMO dei Dott.ri Cagnani Stefano, Camoni Laura e C. S.n.c."

Avente la seguente sede territoriale:

VIA LANZA, VIA LUSIGNANI, VIA BALESTRAZZI, VIA MASSARI, BREVE TRATTO DI VIA VITTORIO VENETO, VIA SIDOLI, VIA BOSCARELLI, CANALE DIVERSIVO OVEST, STRADA AGAZZANA, STRADA REGINA, STRADA DELLA LOVINA, PROSEGUIMENTO DA VIA LOVINA A VIA LEONARDI, VIA LEONARDI, PISTA CICLABILE LOCALITA' SANTA FRANCA, VIA LANZA.

SEDE FARMACEUTICA NR. 11 URBANA

STATO: APERTA – PRIVATA

Ubicata NEL CAPOLUOGO in PIAZZA BORGO Numero civico 40

Denominata Farmacia “FARMACIA FIORANI S.R.L.”

Cod. identificativo 33032007

Della quale è titolare la Società “FARMACIA FIORANI S.R.L.”

Avente la seguente sede territoriale:

VIA MACULANI, VIA S. BARTOLOMEO, VIA CANTARANA, VIA S. SEPOLCRO, CORSO S. NAZZARO, VIA SOMAGLIA, VIA DEL CASTELLO, VIALE MALTA, VIA BEVERORA, VIA S. GIOVANNI, VIA CROCE, VIA GARIBALDI, VIA S. ULDERICO, VIA CALZOLAI, VIA POGGIALI, VIA BORGHETTO, VIA POSTA DEI CAVALLI, VICOLO IMPERATORE, VIA S. SISTO, VIA MORSELLI, VIA BALSAMO VIA MACULANI.

SEDE FARMACEUTICA NR. 12 URBANA

STATO: APERTA – PRIVATA

Ubicata NEL CAPOLUOGO in VIA TRIVIOLI Numero civico 4

Denominata Farmacia “FARMACIA SAN GIUSEPPE”

Cod. identificativo 33032020

Della quale è titolare la ZUCCHI DOTT.SSA SIMONETTA

Avente la seguente sede territoriale:

VIA SILVA, VIA BRUNO BUOZZI, VIA GORRA, LARGO ANGUISSOLA, LINEA IMMAGINARIA CHE COSTEGGIA IL LATO EST CAMPO DA RUGBY CHE PROSEGUE SUL LATO OVEST DEL CENTRO POLISPORTIVO COMUNALE IN LARGO ANGUISSOLA FINO A RAGGIUNGERE VIA VACIAGO, VIA VACIAGO, ROTATORIA TANGENZIALE SUD CORSO EUROPA, CORSO EUROPA, STRADA VAL NURE, CONFINE COMUNALE, S.S. N. 45 VAL TREBBIA, ROTATORIA TANGENZIALE SUD, STRADA BOBBIESE, VIA GIUSEPPE MANFREDI, VIA MARTIRI DELLA RESISTENZA, VIA FORESTI, VIA ARATA, VIA SAN GIUSEPPE, VIA MARTIRI DELLA RESISTENZA, VIA SILVA.

SEDE FARMACEUTICA NR. 13 URBANA

STATO: APERTA – PRIVATA

Ubicata NEL CAPOLUOGO in VIA C. COLOMBO Numero civico 124

Denominata Farmacia “FARMACIA CARDONA E CORVI del Dott. Antonio Corvi Cardona”

Cod. identificativo 33032016

Della quale è titolare il DOTT. ANTONIO CORVI CARDONA

Avente la seguente sede territoriale:

CONFINI COMUNALI, LINEA RETTA DAL CONFINE COMUNALE SINO ALL'INCROCIO DI VIA DELLA FINARDA CON VIA N. BIXIO, VIA DELLA FINARDA, VIA PISONI, VIA C. COLOMBO, VIA TRIESTE, STRADA FARNESIANA, VIA CADUTI SUL LAVORO, PIAZZALE DUCA D'AOSTA, VIA PANINI, VIA CREMONA, VIA CAORSANA, STRADA AI DOSSI DI LE MOSE FINO ALL'AUTOSTRADA DEL SOLE, AUTOSTRADA DEL SOLE, CONFINI COMUNALI.

SEDE FARMACEUTICA NR. 14 URBANA

STATO: APERTA – PRIVATA

Ubicata NEL CAPOLUOGO in VIA TAVERNA Numero civico 74

Denominata Farmacia "FARMACIA DELL'OSPEDALE"

Cod. identificativo 33032049

Della quale è titolare la DOTT.SSA AURORA PRATI

Avente la seguente sede territoriale:

CONFINI COMUNALI, VIA MEZZANINI, VIA TREBBIA, VIA XXI APRILE, PIAZZALE TORINO, VIA E. PAVESE, VIA LOCATI, VIA CERATI, VIA AGNELLI, VIA XXIV MAGGIO FINO ALLA STRADA DELLA RAFFALDA, DA QUESTO PUNTO LINEA RETTA IMMAGINARIA CHE RAGGIUNGE IL PUNTO DI INCROCIO TRA VIALE MALTA E VIA DEL CASTELLO, VIA SOMAGLIA, CORSO S. NAZZARO, VIA S. SEPOLCRO, VIA CANTARAN, VIA S. BAROLOMEO, VIA MACULANI, PIAZZALE MILANO, STRADA STATALE N. 9 (PIACENZA MILANO), CONFINI COMUNALI.

SEDE FARMACEUTICA NR. 15 URBANA

STATO: APERTA – PRIVATA

Ubicata NEL CAPOLUOGO in VIA GENOVA Numero civico 20

Denominata Farmacia "LAFARMACIA.BONORA"

Cod. identificativo 33032059

Della quale è titolare il FARMACIA VILLANOVA S.R.L.

Avente la seguente sede territoriale:

VIA MANFREDI, VIA GOBETTI, VIA CIPELLI, VIA LANZA, VIA LUSIGNANI, VIA BALESTRAZZI, VIA MASSARI, VIA VITTORIO VENETO, VIA SIDOLI, VIA BOSCARRELLI, VIA MORIGI, VIA XXIV MAGGIO, VIA GENOVA, VIA CAMPO SPORTIVO VECCHIO, VIA POGGI, VIA DANTE, VIA MANFREDI.

SEDE FARMACEUTICA NR. 16 URBANA

STATO: APERTA – PRIVATA

Ubicata NEL CAPOLUOGO in VIALE DANTE ALIGHIERI Numero civico 50

Denominata Farmacia "FARMACIA DANTE DI CORNA PAOLA E C. S.N.C."

Cod. identificativo 33032078

Della quale è titolare la Società "FARMACIA DANTE DI CORNA PAOLA E C. S.N.C."

Avente la seguente sede territoriale:

VIA IV NOVEMBRE, VIA GOBBI BELCREDI, VIA PASSERINI, VIA GARDELLA, VIA CORNELIANA, VIA VIGNOLA, VIA MORAZZONE, VIA BOSELLI, VIA DAMIANI, VIA NASOLINI, VIA IV NOVEMBRE.

SEDE FARMACEUTICA NR. 17 URBANA

STATO: APERTA – PRIVATA

Ubicata NEL CAPOLUOGO in VIA EMILIA PAVESE Numero civico 86

Denominata Farmacia "FARMACIA RAIMONDI"

Cod. identificativo 33032079

Della quale è titolare la DOTT.SSA PAOLA RAIMONDI

Avente la seguente sede territoriale:

STRADA GRAGNANA, STRADA DELLA RAFFALDA, VIA XXIV MAGGIO, VIA AGNELLI, VIA CERATI, VIA LOCATI, VIA EMILIA PAVESE, VIA I° MAGGIO, VIA EINAUDI, CANALE DIVERSIVO OVEST, STRADA GRAGNANA.

SEDE FARMACEUTICA NR. 18 URBANA

STATO: APERTA – PRIVATA

Ubicata NEL CAPOLUOGO in VIA D. ALIGHIERI Numero civico 34

Denominata Farmacia "FARMACIA DALLAVALLE."

Cod. identificativo 33032080

Della Società FARMACIA DALLAVALLE S.R.L.

Avente la seguente sede territoriale:

VIA NEGRI, VIA POGGI, VIA D. ALIGHIERI, VIA MANFREDI, VIA BOSELLI, VIA S. GIUSEPPE, VIA MARTIRI DELLA RESISTENZA, VIA DAMIANI, VIA NASOLINI VIA NEGRI.

SEDE FARMACEUTICA NR. 19 RURALE

STATO: APERTA – PUBBLICA

Ubicata NELLA FRAZIONE DI RONCAGLIA in VIA CAORSANA Numero civico 182/B

Denominata Farmacia "FARMACIA RONCAGLIA "

Cod. identificativo 33032082

Della quale è titolare il COMUNE DI PIACENZA

Avente la seguente sede territoriale:

CONFINI COMUNALI, AUTOSTRADA DEL SOLE FINO ALLA STRADA AI DOSSI DI LE MOSE, STRADA AI DOSSI DI LE MOSE, STRADA DELL'ANSELMA FINO AD INCROCIARE LA LINEA FERROVIARIA PIACENZA – BOLOGNA, LINEA FERROVIARIA PIACENZA - BOLOGNA, CONFINI COMUNALI.

SEDE FARMACEUTICA NR. 20 URBANA

STATO: APERTA – PUBBLICA

Ubicata NEL CAPOLUOGO in VIA CALCIATI Numero civico 25

Denominata Farmacia "FARMACIA EUROPA "

Cod. identificativo 33032081

Della quale è titolare il COMUNE DI PIACENZA

Avente la seguente sede territoriale:

VIA COLOMBO, VIALE PATRIOTI, VIA GOBBI BELCREDI, VIA PASSERINI, VIA GARDELLA, VIA CORNELIANA, VIA BOSELLI, VIA BEATI, STRADA FARNESIANA, VIA TRIESTE, VIA COLOMBO.

SEDE FARMACEUTICA NR. 21 URBANA

STATO: APERTA – PRIVATA

Ubicata NEL CAPOLUOGO in VIA EMILIA PAVESE Numero civico 23

Denominata Farmacia "FARMACIA RASTELLI DI GABRIELLA E GIANNI RASTELLI S.N.C."

Cod. identificativo 33032083

Della quale è titolare la Società "FARMACIA RASTELLI DI GABRIELLA E GIANNI RASTELLI S.N.C."

Avente la seguente sede territoriale:

CONFINI COMUNALI, VIA MEZZANINI, VIA TREBBIA, PIAZZALE TORINO, VIA EMILIA PAVESE, STRADA DELLA BOSELLA, LINEA FERROVIARIA PIACENZA – ALESSANDRIA, CONFINI COMUNALI.

SEDE FARMACEUTICA NR. 22 URBANA

STATO: APERTA – PRIVATA

Ubicata NEL CAPOLUOGO in VIA PIETRO CELLA Numero civico 56

Denominata Farmacia “FARMACIA PIACENZA”

Cod. identificativo 33032089

Della quale è titolare il DOTT. FILIPPO ZACCONI

Avente la seguente sede territoriale:

CANALE DIVERSIVO OVEST, STRADA GRAGNANA, STRADA DELLA RAFFALDA, DAL PUNTO D'INCONTRO DI DETTA STRADA CON VIA XXIV MAGGIO LINEA RETTA IMMAGINARIA CHE RAGGIUNGE IL PUNTO DI INCROCIO TRA VIALE MALTA E VIA DEL CASTELLO, VIALE MALTA, VIA BEVERORA, VIA PALMERIO, PIAZZALE GENOVA, VIA XXIV MAGGIO, VIA MORIGI, VIA BOSCARELLI, CANALE DIVERSIVO OVEST.

SEDE FARMACEUTICA NR. 23 URBANA

STATO: APERTA – PUBBLICA

Ubicata NEL CAPOLUOGO in VIA MANFREDI Numero civico 72/B

Denominata Farmacia “FARMACIA VIA MANFREDI ”

Cod. identificativo 33032086

Della quale è titolare il COMUNE DI PIACENZA

Avente la seguente sede territoriale:

VIA LANZA, VIA CIPELLI, VIA GOBETTI, VIA MANFREDI, VIA BOSELLI, VIA S. GIUSEPPE, VIA ARATA, VIA FORESTI, VIA MARTIRI DELLA RESISTENZA, VIA MANFREDI, STRADA BOBBIESE, ROTATORIA TANGENZIALE SUD S.S. N. 45, S.S. N. 45, STRADA REGINA, STRADA DELLA LOVINA, PROSEGUIMENTO DA VIA LOVINA A VIA LEONARDI, VIA LEONARDI, PISTA CICLABILE LOCALITA' SANTA FRANCA, VIA LANZA.

SEDE FARMACEUTICA NR. 24 URBANA

STATO: APERTA – PRIVATA

Ubicata NEL CAPOLUOGO in VIA GUERCINO Numero civico 46/50.

Denominata Farmacia “FARMACIA BOSELLI S.N.C. DI CANEVARI DAVID, CORDANI SABRINA E GAZZOLA MASSIMO”

Cod. identificativo 33032087

Della quale è titolare la Società “FARMACIA BOSELLI S.N.C. DI CANEVARI DAVID, CORDANI SABRINA E GAZZOLA MASSIMO”

Avente la seguente sede territoriale:

VIA MARTIRI DELLA RESISTENZA, VIA BOSELLI, VIA MORAZZONE, VIA VIGNOLA, VIA CORNELIANA, ROTATORIA VIA BOSELLI/CORSO EUROPA, VIA BOSELLI, VIA BUBBA, STRADA DELLA MAGNANA, PROSEGUIMENTO IN LINEA RETTA A VIA DECORATI AL VALOR CIVILE, VIA CASTELLARINO FINO AL CONFINE COMUNALE, VIA ALFIERI, S.P. N. 654 VAL NURE, CORSO EUROPA, ROTATORIA TANGENZIALE SUD CORSO EUROPA/VIA VACIAGO, LINEA RETTA IMMAGINARIA DA VIA VACIAGO CHE PROSEGUE FINO AL LATO OVEST DEL CENTRO POLISPORTIVO COMUNALE IN LARGO ANGUISSOLA E PROSEGUE COSTEGGIANDO IL LATO EST DEL CAMPO DA RUGBY, VIA GORRA, VIA BUOZZI, VIA SILVA, VIA MARTIRI DELLA RESISTENZA.

SEDE FARMACEUTICA NR. 25 URBANA

STATO: APERTA – PRIVATA

Ubicata NEL CAPOLUOGO in STRADONE FARNESE Numero civico 48

Denominata Farmacia "FARMACIA AMBROGI DEI DOTTORI FRANCO E ILARIA AMBROGI S.N.C. IN BREVE FARMACIA AMBROGI S.N.C."

Cod. identificativo 33032085

Della quale è titolare la società FARMACIA AMBROGI DEI DOTTORI FRANCO E ILARIA AMBROGI S.N.C. IN BREVE FARMACIA AMBROGI S.N.C.

Avente la seguente sede territoriale:

VIA GIORDANI, VIA F.LLI ALBERICI, VIA IV NOVEMBRE, VIALE PATRIOTI, PIAZZALE LIBERTA', STRADONE FARNESE, VIA TORTA, VIA GASPARE LANDI, VIA S. SIRO, VIA GIORDANI.

SEDE FARMACEUTICA NR. 26 URBANA

STATO: APERTA – PRIVATA

Ubicata NEL CAPOLUOGO in VIA EMILIA PARMENSE Numero civico 40

Denominata Farmacia "FARMACIA S. LAZZARO S.R.L."

Cod. identificativo 33032088

Della quale è titolare la Società "FARMACIA S. LAZZARO S.R.L."

Avente la seguente sede territoriale:

VIA DIVISIONE PARTIGIANA PIACENZA, VIA MONTELUONGO, STRADA DELLE NOVATE, STRADA DELL'ANSELMA, VIA CAORSANA, VIA CREMONA, VIA PANINI, PIAZZALE DUCA D'AOSTA, VIA CADUTI SUL LAVORO, VIA RADINI TEDESCHI, VIA DIVISIONE PARTIGIANA PIACENZA.

SEDE FARMACEUTICA NR. 27 URBANA

STATO: APERTA – PRIVATA

Ubicata NEL CAPOLUOGO in VIA FARNESIANA Numero civico 100/E

Denominata Farmacia "FARMACIA FARNESIANA DI VENERONI SILVIA, VENERONI SIMONA E MAFFI EMANUELE S.N.C."

Cod. identificativo 33032090

Della quale è titolare la Società "FARMACIA FARNESIANA DI VENERONI SILVIA, VENERONI SIMONA E MAFFI EMANUELE S.N.C."

Avente la seguente sede territoriale:

CONFINI COMUNALI, S.S. N. 9 PIACENZA – BOLOGNA, VIA GOTTIFREDI, TANGENZIALE SUD DI PIACENZA, VIA DIVISIONE PARTIGIANA PIACENZA, VIA RADINI TEDESCHI, VIA FARNESIANA, S.P. N. 6 PER CARPANETO, CONFINI COMUNALI, STRADA DEI VACCARI, S.S. N. 9 PIACENZA-BOLOGNA.

SEDE FARMACEUTICA NR. 28 URBANA

STATO: APERTA – PRIVATA

Ubicata NEL CAPOLUOGO in VIA MALASPINA Numero civico 2/A

Denominata Farmacia "FARMACIA BESURICA SNC. dei Dottori Losi Elena e Losi Luigi"

Cod. identificativo 33032091

Della quale è titolare la società "FARMACIA BESURICA SNC. dei Dottori Losi Elena e Losi Luigi".

Avente la seguente sede territoriale:

CONFINI COMUNALI, STRADA AGAZZANA, CANALE DIVERSIVO OVEST FINO ALL'INTERSEZIONE CON LA STRADA GRAGNANA, STRADA GRAGNANA, CONFINI COMUNALI.

SEDE FARMACEUTICA NR. 29 URBANA

STATO: APERTA – PRIVATA

Ubicata NEL CAPOLUOGO in VIA EMILIA PAVESE Numero civico 248

Denominata Farmacia "FARMACIA SANT'ANTONIO S.N.C. - DR.SSE OTTELLI DANILA E SECHI FRANCESCA".

Cod. identificativo 33032110

Della quale sono co-titolari la Dott.ssa Danila Ottelli e la Dott.ssa Francesca Sechi

Avente la seguente sede territoriale:

CONFINI COMUNALI, LINEA FERROVIARIA PIACENZA – ALESSANDRIA, STRADA DELLA BOSELLA, VIA EMILIA PAVESE, VIA 1° MAGGIO, VIA EINAUDI, CANALE

DIVERSIVO OVEST, STRADA GRAGNANA, CONFINI COMUNALI.

SEDE FARMACEUTICA NR. 30 URBANA

STATO: APERTA – PRIVATA

Ubicata: NEL CAPOLUOGO in STRADA FARNESIANA Numero civico 91

Denominata Farmacia: “FARMACIA NUOVA SRL”

Cod. identificativo 33032111

Della quale è titolare la FARMACIA NUOVA SRL .

Avente la seguente sede territoriale:

VIA BEATI/VIA BUBBA, VIA BEATI, VIA FARNESIANA, S.P. N. 6 PER CARPANETO, CONFINI COMUNALI, VIA CASTELLARINO, VIA DECORATI AL VALOR CIVILE, PROSEGUIMENTO IN LINEA RETTA FINO A STRADA DELLA MAGNANA, VIA BUBBA, VIA BEATI.

SEDE FARMACEUTICA NR. 31 URBANA

STATO: APERTA – PRIVATA.

Ubicata NEL CAPOLUOGO in VIA EMILIA PARMENSE Numero civico 137/139

Denominata Farmacia “FARMACIA DRMAX PIACENZA EMILIA”.

Cod. identificativo 33032107

Della quale è titolare la DR MAX S.R.L.

Avente la seguente sede territoriale:

CONFINI COMUNALI, LINEA FERROVIARIA PIACENZA – BOLOGNA FINO AD INCROCIARE STRADA DELL'ANSELMA, STRADA DELL'ANSELMA, STRADA DELLE NOVATE, TANGENZIALE SUD DI PIACENZA, VIA GOTTIFREDI, S.S. N. 9 PIACENZA – BOLOGNA, CONFINI COMUNALI.

COMUNE DI REGGIO EMILIA

COMUNICATO

Revisione biennale della Pianta organica delle farmacie del Comune di Reggio Emilia

Il Comune di Reggio Emilia informa che, ai sensi dell'art.4 comma 7, lett.b) della L.R. 3 marzo 2016 n.2, con delibera di Giunta Comunale ID n.242 del 28.11.2024, è stata adottata la pianta organica delle farmacie del territorio comunale per l'anno 2024, che si allega.

Il suddetto provvedimento è pubblicato all'albo pretorio online del Comune per il periodo dal 28/11/2024 per 15 giorni consecutivi ed è consultabile sul sito istituzionale del Comune al seguente link:

<https://openapps.comune.re.it/jattipubblicazioni/>

Il Dirigente dello Sportello Attività Produttive ed Edilizia

Lorena Belli

SCHEMA PER PIANTA ORGANICA

LA PIANTA ORGANICA DELLE FARMACIE DEL **COMUNE DI REGGIO EMILIA**

con popolazione di nr. 170.451 abitanti (dati ISTAT al 01/01/2023) e con **nr. 52** sedi farmaceutiche (totale)

Azienda USL di Reggio Emilia Distretto di Unità Sanitaria Locale di Reggio Emilia
è stabilita come segue:

SEDE FARMACEUTICA **NR 01 URBANA**

ISTITUITA CON CRITERIO: DEMOGRAFICO

STATO:

aperta : PUBBLICA FCR

Ubicata **NEL CAPOLUOGO**

In **P. ZZA PRAMPOLINI** Numero civico **3**

Denominata **Farmacia CENTRALE.**

Cod. identificativo **35033101**

Della quale è titolare: **SINDACO di REGGIO EMILIA**

Avente la seguente **sede territoriale:**

VIA A. SECCHI, VIA ROMA, TRATTO DI VIA EMILIA S. PIETRO, VIA GUIDELLI, TRATTO DI VIA TOSCHI, VIA S. CARLO, VIA DELLE QUINZANE, BREVE TRATTO DI VIA FORNACIARI, VIA DEL CRISTO, PIAZZA ROVERSI, CORSO GARIBALDI, VIA S. PIETRO MARTIRE, VIA BERTA, VIA CAGGIATI, VIA SAN ROCCO FINO ALLO SBOCCO IN PIAZZA MARTIRI DEL 7 LUGLIO, PIAZZA MARTIRI DEL 7 LUGLIO LATO EST FINO A PIAZZA DELLA VITTORIA, PIAZZA DELLA VITTORIA (LATO NORD), VIALE A. ALLEGRI, VIALE ISONZO, VIALE LEOPOLDO NOBILI, VIA SECCHI.

SCHEMA PER PIANTA ORGANICA

LA PIANTA ORGANICA DELLE FARMACIE DEL **COMUNE DI REGGIO EMILIA**

con popolazione di nr. 170.451 abitanti (dati ISTAT al 01/01/2023) e con **nr. 52 sedi** farmaceutiche (totale)

Azienda USL di Reggio Emilia Distretto di Unità Sanitaria Locale di Reggio Emilia
è stabilita come segue:

SEDE FARMACEUTICA **NR 02 RURALE**

ISTITUITA CON CRITERIO: DEMOGRAFICO

STATO:

Aperta : PUBBLICA FCR

Ubicata **NEL CAPOLUOGO**

In VIA **G. BRUNO n. 104/**

Denominata **FARMACIA CADE'.**

Cod. identificativo **35033102**

Della quale è titolare: **SINDACO di RE**

Avente la seguente sede territoriale:

CONFINI CON I COMUNI DI S. ILARIO D'ENZA E CAMPEGINE FINO ALLO SCOLO GIAROLO; DETTO SCOLO FINO A VIA GIAMBATTISTA VICO; TRATTO DI VIA GIAMBATTISTA VICO, VIA MANGANELLI FINO AL CONFINE CON IL COMUNE DI MONTECCHIO; CONFINI CON I COMUNI DI MONTECCHIO E S. ILARIO D'ENZA

SCHEMA PER PIANTA ORGANICA

LA PIANTA ORGANICA DELLE FARMACIE DEL **COMUNE DI REGGIO EMILIA**

con popolazione di nr. 170.451 abitanti (dati ISTAT al 01/01/2023) e con **nr. 52 sedi** farmaceutiche (totale)

Azienda USL di Reggio Emilia Distretto di Unità Sanitaria Locale di Reggio Emilia
è stabilita come segue:

SEDE FARMACEUTICA **NR 03 URBANA**

ISTITUITA CON CRITERIO: DEMOGRAFICO

STATO:

Aperta : PUBBLICA FCR

Ubicata **NEL CAPOLUOGO**

In VIA **PANSA N. 53 /G**

Denominata **FARMACIA DEL PARCO.**

Cod. identificativo **35033103**

Della quale è titolare: **SINDACO di REGGIO EMILIA**

Avente la seguente sede territoriale:

VIA MANFREDO FANTI FINO ALLA LINEA FERROVIARIA MILANO-BOLOGNA;DETTA LINEA FERROVIARIA, VIA MAKALLE',TRATTO DI VIALE REGINA MARGHERITA,VIA GASPARE VIGARANI FINO ALLA LINEA FERROVIARIA REGGIO-GUASTALLA; DETTA LINEA FERROVIARIA FINO ALL'ALTEZZA DELL'INCROCIO TRA LE VIE LAMA GOLESE ED ERITREA; VIA ERITREA, ATTRAVERSAMENTO VIALE PIAVE, VIA DANTE ALIGHIERI, VIA A. SECCHI,VIALE LEOPOLDO NOBILI,TRATTO DI VIALE ISONZO,VIA MANFREDO FANTI

SCHEMA PER PIANTA ORGANICA

LA PIANTA ORGANICA DELLE FARMACIE DEL **COMUNE DI REGGIO EMILIA**

con popolazione di nr. 170.451 abitanti (dati ISTAT al 01/01/2023) e con **nr. 52 sedi** farmaceutiche (totale)

Azienda USL di Reggio Emilia Distretto di Unità Sanitaria Locale di Reggio Emilia
è stabilita come segue:

SEDE FARMACEUTICA **NR 04 URBANA**

ISTITUITA CON CRITERIO: DEMOGRAFICO

STATO:

Aperta : PUBBLICA FCR

Ubicata **NEL CAPOLUOGO**

In Via **EMILIA S.PIETRO N. 12/C**

Denominata **FARMACIA DELLA VIA EMILIA**

Cod. identificativo **35033104**

Della quale è titolare: **SINDACO di REGGIO EMILIA**

Avente la seguente sede territoriale:

VIA DANTE ALIGHIERI,VIA CAMPO SAMAROTTO,VIA S. GIROLAMO,TRATTO DI VIALE MONTEGRAPPA, VIA CAMPO MARZIO,VIA S. CARLO,TRATTO DI VIA TOSCHI,VIA GUIDELLI,TRATTO DI VIA EMILIA S. PIETRO,VIA ROMA,VIA DANTE ALIGHIERI

SCHEMA PER PIANTA ORGANICA

LA PIANTA ORGANICA DELLE FARMACIE DEL **COMUNE DI REGGIO EMILIA**

con popolazione di nr. 170.451 abitanti (dati ISTAT al 01/01/2023) e con **nr. 52 sedi** farmaceutiche (totale)

Azienda USL di Reggio Emilia Distretto di Unità Sanitaria Locale di Reggio Emilia
è stabilita come segue:

SEDE FARMACEUTICA **NR 05 RURALE**

ISTITUITA CON CRITERIO: DEMOGRAFICO

STATO:

Aperta : PUBBLICA FCR

Ubicata **NEL CAPOLUOGO**

In Via **BEETHOVEN N. 35/D** (Massenzatico)

Denominata **FARMACIA QUINTA**

Cod. identificativo **35033105**

Della quale è titolare: **SINDACO di REGGIO EMILIA**

Avente la seguente sede territoriale:

**CONFINI CON IL COMUNE DI CORREGGIO, CONFINE DI FRAZIONE CON GAVASSA,
CONFINE DI FRAZIONE CON PRATOFONTANA; CONFINI CON I COMUNI DI
BAGNOLO IN PIANO E CORREGGIO.**

SCHEMA PER PIANTA ORGANICA

LA PIANTA ORGANICA DELLE FARMACIE DEL **COMUNE DI REGGIO EMILIA**

con popolazione di nr. 170.451 abitanti (dati ISTAT al 01/01/2023) e con **nr. 52 sedi** farmaceutiche (totale)

Azienda USL di Reggio Emilia Distretto di Unità Sanitaria Locale di Reggio Emilia
è stabilita come segue:

SEDE FARMACEUTICA **NR 06 URBANA**

ISTITUITA CON CRITERIO: DEMOGRAFICO

STATO:

Aperta : PUBBLICA FCR

Ubicata **NEL CAPOLUOGO**

In Via **L. ARIOSTO N. 30/A**

Denominata **FARMACIA PORTA CASTELLO**

Cod. identificativo **35033106**

Della quale è titolare: **SINDACO di REGGIO EMILIA**

Avente la seguente sede territoriale:

VIA CECATI FINO ALL'INTERSEZIONE CON VIA MAMELI, VIA MAMELI, TRATTO DI VIALE UMBERTO 1° FINO ALL'INTERSEZIONE CON VIA CASSOLI, VIA CASSOLI, VIALE RISORGIMENTO FINO AL PUNTO DI INCROCIO CON VIA SIDOLI, VIA SIDOLI, VIALE DEI MILLE, VIA TIZIANO, VIA BRAGHIROLI, VIA CAMPOMARZIO, VIA DELLE QUINZIANE, VIA DEL CRISTO, PIAZZA ROVERSI, VIA PANCIROLI, PIAZZALE FIUME.

SCHEMA PER PIANTA ORGANICA

LA PIANTA ORGANICA DELLE FARMACIE DEL **COMUNE DI REGGIO EMILIA**

con popolazione di nr. 170.451 abitanti (dati ISTAT al 01/01/2023) e con **nr. 52 sedi** farmaceutiche (totale)

Azienda USL di Reggio Emilia Distretto di Unità Sanitaria Locale di Reggio Emilia
è stabilita come segue:

SEDE FARMACEUTICA **NR 07 RURALE**

ISTITUITA CON CRITERIO: DEMOGRAFICO

STATO:

Aperta : PUBBLICA FCR

Ubicata NEL CAPOLUOGO

In VIA **F. CHITTONI N.13**

Denominata **FARMACIA CARTESIO** (Villa Bagno)

Cod. identificativo **35033107**

Della quale è titolare: **SINDACO di REGGIO EMILIA**

Avente la seguente sede territoriale:

CONFINE CON IL COMUNE DI RUBIERA; CONFINE DI FRAZIONE FRA CASTELLAZZO E MASONE (LATO EST); CONFINE DI FRAZIONE FRA MARMIROLO E MASONE (LATO EST); CONFINE DI FRAZIONE FRA RONCADELLA E MASONE SINO A VIA MANZOTTI, VIA MANZOTTI, VIA CANTU'; CONFINE CON IL COMUNE DI SCANDIANO; CONFINE CON IL COMUNE DI CASALGRANDE, CONFINE CON IL COMUNE DI RUBIERA.

SCHEMA PER PIANTA ORGANICA

LA PIANTA ORGANICA DELLE FARMACIE DEL **COMUNE DI REGGIO EMILIA**

con popolazione di nr. 170.451 abitanti (dati ISTAT al 01/01/2023) e con **nr. 52 sedi** farmaceutiche (totale)

Azienda USL di Reggio Emilia Distretto di Unità Sanitaria Locale di Reggio Emilia

è stabilita come segue:

SEDE FARMACEUTICA **NR 08 URBANA**

ISTITUITA CON CRITERIO: DEMOGRAFICO

STATO:

Aperta : PUBBLICA FCR

Ubicata **NEL CAPOLUOGO**

In **VIALE MONTE SAN MICHELE N.1/G**

Denominata **FARMACIA GABELLA**

Cod. identificativo **35033108**

Della quale è titolare: SINDACO REGGIO EMILIA

Avente la seguente sede territoriale:

VIA CAMPO SAMAROTTO, VIA S. GIROLAMO, VIALE MONTEGRAPPA, VIA CAMPO MARZIO, VICOLO BRAGHIROLI, TRATTO DI VIALE MONTEGRAPPA, VIA TIZIANO, VIALE DEI MILLE, VIA SIDOLI, VIALE RISORGIMENTO, TRATTO DI VIA PIER GIACINTO TERRACHINI, VIALE GIACOMO MATTEOTTI, PIAZZA DEL TRICOLORE (INCLUSA), VIA EMILIA ALL'OSPIZIO, VIA L. SANI, FERROVIA MILANO-BOLOGNA FINO ALL'ALTEZZA DELL'INCROCIO TRA LE VIE LAMA GOLESE ED ERITREA; TRATTO DI VIA ERITREA, ATTRAVERSAMENTO VIALE PIAVE, VIA D. ALIGHIERI, VIA CAMPO SAMAROTTO

SCHEMA PER PIANTA ORGANICA

LA PIANTA ORGANICA DELLE FARMACIE DEL COMUNE DI REGGIO EMILIA

con popolazione di nr. 170.451 abitanti (dati ISTAT al 01/01/2023) e con **nr. 52 sedi** farmaceutiche (totale)

Azienda USL di Reggio Emilia Distretto di Unità Sanitaria Locale di Reggio Emilia
è stabilita come segue:

SEDE FARMACEUTICA **NR 09 URBANA**

ISTITUITA CON CRITERIO: DEMOGRAFICO

STATO:

Aperta : PUBBLICA FCR

Ubicata **NEL CAPOLUOGO**

In **EMILIA ALL'ANGELO N. 18/B-C**

Denominata **FARMACIA ALL'ANGELO**

Cod. identificativo **35033109**

Della quale è titolare: **SINDACO di REGGIO EMILIA**

Avente la seguente sede territoriale:

PIAZZA DUCA D'AOSTA, VIALE ISONZO, VIALE ANTONIO ALLEGRI LATO SUD PIAZZA DELLA VITTORIA, LATO OVEST PIAZZA MARTIRI DEL 7 LUGLIO FINO AD ANGOLO VIA SAN ROCCO, VIA SAN ROCCO, VIA CAGGIATI, VIA BERTA, VIA S. PIETRO MARTIRE, CORSO GARIBALDI, VIA GUIDO PANCIROLI, PIAZZA FIUME, VIALE TIMAVO –FINO A INCROCIO VIA MONFENERA, VIA MONFENERA, VIA CARSO, VIA F. PAOLO TOSTI, INCROCIO VIA PAOLO TOSTI - TORRENTE CROSTOLO, TORRENTE CROSTOLO FINO A INCROCIO VIA EMILIA ALL'ANGELO, VIA EMILIA ALL'ANGELO, PIAZZA DUCA D'AOSTA.

SCHEMA PER PIANTA ORGANICA

LA PIANTA ORGANICA DELLE FARMACIE DEL **COMUNE DI REGGIO EMILIA**

con popolazione di nr. 170.451 abitanti (dati ISTAT al 01/01/2023) e con **nr. 52 sedi** farmaceutiche (totale)

Azienda USL di Reggio Emilia Distretto di Unità Sanitaria Locale di Reggio Emilia
è stabilita come segue:

SEDE FARMACEUTICA **NR 10 URBANA**

ISTITUITA CON CRITERIO: DEMOGRAFICO

STATO:

Aperta : PUBBLICA FCR

Ubicata **NEL CAPOLUOGO**

In **VIA EMILIA OSPIZIO N. 118/F**

Denominata **FARMACIA DELL' OSPIZIO**

Cod. identificativo **35033110**

Della quale è titolare: **SINDACO di REGGIO EMILIA**

Avente la seguente sede territoriale:

VIA ALBERT EINSTEIN, VIA FERIOLI, VIA GATTALUPA, VIA AMENDOLA FINO ALLA CHIESA DI S. MAURIZIO (ESCLUSA), CORSO DEL TORRENTE RODANO FINO ALL'INTERSEZIONE CON LA FERROVIA MILANO-BOLOGNA, LINEA FERROVIARIA MILANO BOLOGNA FINO AD INCONTRARE LA LINEA FERROVIARIA REGGIO-SCANDIANO; FERROVIA REGGIO-SCANDIANO FINO ALLA VIA ALBERT EINSTEIN

SCHEMA PER PIANTA ORGANICA

LA PIANTA ORGANICA DELLE FARMACIE DEL **COMUNE DI REGGIO EMILIA**

con popolazione di nr. 170.451 abitanti (dati ISTAT al 01/01/2023) e con **nr. 52 sedi** farmaceutiche (totale)

Azienda USL di Reggio Emilia Distretto di Unità Sanitaria Locale di Reggio Emilia
è stabilita come segue:

SEDE FARMACEUTICA **NR 11 URBANA**

ISTITUITA CON CRITERIO: DEMOGRAFICO

STATO:

Aperta : PUBBLICA FCR

Ubicata **NELLA FRAZIONE DI RIVALTA**

In **VIA S. AMBROGIO N. 1/I**

Denominata **FARMACIA RIVALTA**

Cod. identificativo **35033111**

Della quale è titolare: **SINDACO di REGGIO EMILIA**

Avente la seguente sede territoriale:

RIO MORENO DAL CONFINE CON IL COMUNE DI QUATTRO CASTELLA FINO A VIA TIRABASSI;
DETTA VIA, VIA O. RUOZZI FINO AL CONFINE DI FRAZIONE DI COVILO; DA QUESTO PUNTO
LINEA-IMMAGINARIA FINO A RAGGIUNGERE IL PROSEGUITO IDEALE DELLA VIA PASCAL;
VIA PASCAL FINO ALL'INCROCIO TRA VIA DELLA REPUBBLICA E VIA MARTIRI
DELLA BETTOLA, VIA MARTIRI DELLA BETTOLA FINO ALL'INCROCIO CON VIA ARDIGÒ, VIA R.
ARDIGO' FINO AL TORRENTE CROSTOLO; TORRENTE CROSTOLO FINO AL CONFINE CON IL
COMUNE DI ALBINEA; CONFINI CON I COMUNI DI ALBINEA E QUATTRO CASTELLA FINO AL RIO
MORENO.

SCHEMA PER PIANTA ORGANICA

LA PIANTA ORGANICA DELLE FARMACIE DEL **COMUNE DI REGGIO EMILIA**

con popolazione di nr. 170.451 abitanti (dati ISTAT al 01/01/2023) e con **nr. 52 sedi** farmaceutiche (totale)

Azienda USL di Reggio Emilia Distretto di Unità Sanitaria Locale di Reggio Emilia

è stabilita come segue:

SEDE FARMACEUTICA **NR 12 URBANA**

ISTITUITA CON CRITERIO: DEMOGRAFICO

STATO:

Aperta : PUBBLICA FCR

Ubicata **NEL CAPOLUOGO**

In **VIA FRATELLI CERVI, N. 7/A**

Denominata **FARMACIA VIA FRATELLI CERVI**

Cod. identificativo **35033112**

Della quale è titolare: **SINDACO di REGGIO EMILIA**

Avente la seguente sede territoriale:

PUNTO D'INTERSEZIONE DEL TORRENTE CROSTOLO CON VIA BRIGATE REGGIO, TORRENTE CROSTOLO FINO ALL'ALTEZZA DI VIA PIETRO MASCAGNI; VIA P. MASCAGNI, VIA G. DONIZETTI, PROSEGUIMENTO SU LINEA RETTA FINO A VIA GIANFERRARI, VIA GIANFERRARI, PROSEGUIMENTO SU LINEA IMMAGINARIA FINO A FERRO VIA REGGIO-CANOSSA, PROSECUZIONE PER VIA BENEDETTO MARCELLO, INDI LINEA IMMAGINARIA TRACCIATA PERPENDICOLARMENTE ALLA STESSA VIA MARCELLO FINO A RAGGIUNGERE VIA KENNEDY, DETTA VIA, VIA BRIGATE REGGIO FINO AL PUNTO DI INTERSEZIONE CON IL TORRENTE CROSTOLO

SCHEMA PER PIANTA ORGANICA

LA PIANTA ORGANICA DELLE FARMACIE DEL **COMUNE DI REGGIO EMILIA**

con popolazione di nr. 170.451 abitanti (dati ISTAT al 01/01/2023) e con **nr. 52 sedi** farmaceutiche (totale)

Azienda USL di Reggio Emilia Distretto di Unità Sanitaria Locale di Reggio Emilia
è stabilita come segue:

SEDE FARMACEUTICA **NR 13 URBANA**

ISTITUITA CON CRITERIO: DEMOGRAFICO

STATO:

Aperta : PUBBLICA FCR

Ubicata **NEL CAPOLUOGO**

In **VIA REGINA MARGHERITA N. 29/F (c/o CENTRO COMM. LE VELE).**

Denominata **FARMACIA SANTA CROCE**

Cod. identificativo **35033113**

Della quale è titolare: **SINDACO di REGGIO EMILIA**

Avente la seguente sede territoriale:

INCROCIO VIA GRAMSCI-VIA DEL CHIONSO, VIA DEL CHIONSO, VIA DELLE ORTOLANE, VIA VENERI, TRATTO DI VIALE RAMAZZINI, TRATTO DELLA FERROVIA REGGIO EMILIA-GUASTALLA FINO INCROCIO CON VIA VIGARANI, VIA VIGARIANI, TRATTO DI VIALE REGINA MARGHERITA, TRATTO DI VIA MAKALLE', TRATTO DI FERROVIA MILANO-BOLOGNA VIA PATERLINI, VIA CISALPINA, VIA ZACCHETTI, TRATTO DI VIALE REGINA MARGHERITA FINO INCROCIO VIA GRAMSCI VIA DEL CHIONSO.

SCHEMA PER PIANTA ORGANICA

LA PIANTA ORGANICA DELLE FARMACIE DEL **COMUNE DI REGGIO EMILIA**

con popolazione di nr. 170.451 abitanti (dati ISTAT al 01/01/2023) e con **nr. 52 sedi** farmaceutiche (totale)

Azienda USL di Reggio Emilia Distretto di Unità Sanitaria Locale di Reggio Emilia
è stabilita come segue:

SEDE FARMACEUTICA **NR 14 RURALE**
ISTITUITA CON CRITERIO: DEMOGRAFICO
STATO:

Aperta : PUBBLICA FCR

Ubicata **NELLA FRAZIONE CODEMONDO**

In **VIA DEL QUARESIMO N.2/F**

Denominata **FARMACIA CODEMONDO**

Cod. identificativo **35033114**

Della quale è titolare: **SINDACO di REGGIO EMILIA**

Avente la seguente sede territoriale:

CONFINE FRAZIONE DI CODEMONDO DAL CONFINE CON IL COMUNE DI CAVRIAGO FINO A RIO MORENO, RIO MORENO FINO ALL'INCROCIO CON VIA TIRABASSI, VIA TIRABASSI FINO A CONFINE FRAZIONE TRA RIVALTA E COVILO, CONFINE FRAZIONE ,FINO RIPRENDERE IL CONFINE DELLA FRAZIONE DI CODEMONDO, CONFINE FRAZIONE DI CODEMENDO FINO ALL'INTERSEZIONE CON IL CONFINE DI FRAZIONE TRA CODEMONDO E RONCINA, CONFINE FRAZIONE RONCINA FINO ALL'INTERSEZIONE CON IL TORRENTE MODOLENA, TORRENTE MODOLENA FINO ALL'ALTEZZA DI VIA G. ZANARDELLI; VIA ZANARDELLI FINO ALL'INTERSEZIONE CON RIO MORENO, RIO MORENO FINO A CONFINE FRAZIONE CODEMONDO, CONFINE FRAZIONE CODEMONDO FINO AL CONFINE CON IL COMUNE DI CAVRIAGO, CONFINI CON IL COMUNE DI CAVRIAGO

SCHEMA PER PIANTA ORGANICA

LA PIANTA ORGANICA DELLE FARMACIE DEL **COMUNE DI REGGIO EMILIA**

con popolazione di nr. 170.451 abitanti (dati ISTAT al 01/01/2023) e con **nr. 52 sedi** farmaceutiche (totale)

Azienda USL di Reggio Emilia Distretto di Unità Sanitaria Locale di Reggio Emilia
è stabilita come segue:

SEDE FARMACEUTICA **NR 15 URBANA**

ISTITUITA CON CRITERIO: DEMOGRAFICO

STATO:

Aperta : PRIVATA

Ubicata **NEL CAPOLUOGO**

In Via **M. REGINA ELENA N. 12/2**

Denominata **FARMACIA FORTI**

Cod. identificativo **35033047**

Della quale è titolare: **FARMACIA FORTI DI FORTI BARBARA E BENEDETTA S.A.S.**

Avente la seguente sede territoriale:

VIA EMILIA ALL'ANGELO, PIAZZA DUCA D'AOSTA, VIALE ISONZO, VIA MANFREDO FANTI FINO ALLA FERROVIA REGGIO-CIANO, FERROVIA REGGIO-CIANO FINO A VIA LIGABUE, VIA LIGABUE FINO A INCROCIO VIA AMPERE, VIA AMPERE, VIA F.LLI MANFREDI FINO A INCROCIO VIA FRANKLIN, VIA FRANKLIN, LINEA IMMAGINARIA FRA VIA FRANKLIN E IL CIVICO 8 DI VIA GALLIANO, FERROVIA REGGIO-CIANO TORRENTE CROSTOLO; TORRENTE CROSTOLO FINO ALLA VIA EMILIA ALL'ANGELO

SCHEMA PER PIANTA ORGANICA

LA PIANTA ORGANICA DELLE FARMACIE DEL **COMUNE DI REGGIO EMILIA**

con popolazione di nr. 170.451 abitanti (dati ISTAT al 01/01/2023) e con **nr. 52 sedi** farmaceutiche (totale)

Azienda USL di Reggio Emilia Distretto di Unità Sanitaria Locale di Reggio Emilia
è stabilita come segue:

SEDE FARMACEUTICA **NR.16 URBANA**

ISTITUITA CON CRITERIO: DEMOGRAFICO

STATO:

Aperta : PRIVATA

Ubicata **NEL CAPOLUOGO**

In VIA **EMILIA OSPIZIO N. 37**

Denominata **FARMACIA PECCHINI**

Cod. identificativo **35033046**

Della quale è titolare: **FARMACIA PECCHINI DOTT. FRANCESCO S.N.C.**

Avente la seguente sede territoriale:

VIALE GIACOMO MATTEOTTI, PIAZZA DEL TRICOLORE (ESCLUSA), VIA EMILIA ALL'OSPIZIO, VIA L. SANI, FERROVIA MILANO-BOLOGNA, FERROVIA REGGIO-SCANDIANO, VIA GIOVANNI XXIII, VIA P. G. TERRACHINI, VIALE G. MATTEOTTI

SCHEMA PER PIANTA ORGANICA

LA PIANTA ORGANICA DELLE FARMACIE DEL **COMUNE DI REGGIO EMILIA**

con popolazione di nr. 170.451 abitanti (dati ISTAT al 01/01/2023) e con **nr. 52 sedi** farmaceutiche (totale)

Azienda USL di Reggio Emilia Distretto di Unità Sanitaria Locale di Reggio Emilia
è stabilita come segue:

SEDE FARMACEUTICA **NR.17 URBANA**

ISTITUITA CON CRITERIO: **DEMOGRAFICO**

STATO:

Aperta : PRIVATA

Ubicata **NELLA FRAZIONE FOGLIANO**

In VIA **AMSTRONG N. 2/F**

Denominata **FARMACIA FOGLIANO**

Cod. identificativo **35033048**

Della quale è titolare: **FARMACIA FOGLIANO S.N.C. DOTT. ALBERTO E SILVANA SABATTINI**

Avente la seguente sede territoriale:

RIO ACQUA CHIARA "RAMO EST" DAL CONFINE CON IL COMUNE DI ALBINEA FINO VIA MARTIRI DI CERVAROLO, TRATTO DI VIA ANNA FRANK FINO A TORRENTE RODANO, TORRENTE RODANO SINO A TERMINE VIA CUGINI, RIO ACQUA CHIARA FINO ALL'INCROCIO CON VIA GATTALUPA, VIA GATTALUPA, VIA F.LLI VECCHI, VIA S. MUTI, VIA E. COMPARONI, VIA ANNA FRANK FINO ALLA VIA DEL BOSCO; VIA DEL BOSCO FINO AL CONFINE CON IL COMUNE DI SCANDIANO; CONFINI CON I COMUNI DI SCANDIANO ED ALBINEA FINO AL RIO ACQUA CHIARA "RAMO EST".

SCHEMA PER PIANTA ORGANICA

LA PIANTA ORGANICA DELLE FARMACIE DEL **COMUNE DI REGGIO EMILIA**

con popolazione di nr. 170.451 abitanti (dati ISTAT al 01/01/2023) e con **nr. 52 sedi** farmaceutiche (totale)

Azienda USL di Reggio Emilia Distretto di Unità Sanitaria Locale di Reggio Emilia
è stabilita come segue:

SEDE FARMACEUTICA **NR.18 URBANA**

ISTITUITA CON CRITERIO: DEMOGRAFICO

STATO:

Aperta : PRIVATA

Ubicata **NEL CAPOLUOGO**

In **VIA F. ROSSELLI N. 11**

Denominata **FARMACIA BENDINELLI**

Cod. identificativo **35033049**

Della quale è titolare: **FARMACIA BENDINELLI DI FEBBRANTI GIUSEPPE E C. S.N.C.**

Avente la seguente sede territoriale:

INCROCIO TRA VIA FRANCIA E VIA INGHILTERRA; VIA FRANCIA FINO AL PUNTO D'INCROCIO TRA VIA ZANICHELLI E VIA CANALINA, TORRENTE CROSTOLO FINO AD INTERSECCARE UNA LINEA RETTA IMMAGINARIA TRACCIATA SULL' ASSE DELLA VIA GIACOSA; DETTA LINEA IMMAGINARIA, VIA GIACOSA, VIA DELLA CANALINA, VIA COMPAGNONI, LINEA IMMAGINARIA FINO ALL'INTERSEZIONE CON VIA BERGONZI, VIA G. BERGONZI, VIA D. FENULLI, LINEA RETTA IMMAGINARIA TRACCIATA IN PROSECUZIONE DI VIA FENULLI VERSO VIA ASSALINI, TRATTO VIA ASSALINI, LINEA RETTA FINO AL PROLUNGAMENTO DI VIA SANNAZARO ALL'INCROCIO CON VIA INGHILTERRA, TRATTO DI VIA INGHILTERRA FINO A INCROCIO CON VIA G. D'AREZZO, VIA G. D'AREZZO FINO CONFINE AMBITO TERRITORIALE, CONFINE AMBITO TERRITORIALE TRA COVILOLO E MIGLIOLUNGO, VIA PRAGA, LINEA IMMAGINARIA CHE CONGIUNGE A VIA HONORE DE BALZAC, TRATTO DI VIA HONORE DE BALZAC, LINEA IMMAGINARIA A PROSEGUIRE FINO ALL'INCROCIO TRA VIA FRANCIA E VIA INGHILTERRA

SCHEMA PER PIANTA ORGANICA

LA PIANTA ORGANICA DELLE FARMACIE DEL **COMUNE DI REGGIO EMILIA**

con popolazione di nr. 170.451 abitanti (dati ISTAT al 01/01/2023) e con **nr. 52 sedi** farmaceutiche (totale)

Azienda USL di Reggio Emilia Distretto di Unità Sanitaria Locale di Reggio Emilia
è stabilita come segue:

SEDE FARMACEUTICA **NR 19 URBANA**

ISTITUITA CON CRITERIO: DEMOGRAFICO

STATO:

Aperta : PRIVATA

Ubicata nella **FRAZIONE DI PIEVE MODOLENA**

In Via **FRATELLI CERVI N. 59/A**

Denominata **FARMACIA PIEVE MODOLENA**

Cod. identificativo **35033050**

Della quale è titolare: **FARMACIA PIEVE MODOLENA SNC DI POPPI CINZIA & C.**

Avente la seguente sede territoriale:

DALL'INCROCIO DI VIA F.LLI CERVI CON VIA G.B. VITALI LINEA RETTA IMMAGINARIA CHE RAGGIUNGE VIA J.F. KENNEDY, DETTA VIA FINO ALL'INCROCIO CON VIA OBERDAN, DETTA VIA E SUO PROSEGUITO IN LINEA RETTA IMMAGINARIA FINO ALLA FERROVIA MILANO-BOLOGNA; TRATTO DI FERROVIA FINO AL CAVO GUAZZATOIO; CAVO GUAZZATOIO FINO ALL'ALTEZZA DEL CIVICO 103 DI VIA RINALDI, LINEA IMMAGINARIA TRACCIATA PERPENDICOLARMENTE FINO A VIA RINALDI; VIA RINALDI VERSO OVEST, LINEA IMMAGINARIA TRACCIATA PERPENDICOLARMENTE FINO A VIA FERRARONI; VIA FERRARONI FINO AL CIVICO N. 20, LINEA IMMAGINARIA TRACCIATA PERPENDICOLARMENTE A SCAVALCARE LA FERROVIA MILANO-BOLOGNA FINO ALL'INTERSEZIONE CON VIA GHISLERI; LINEA IMMAGINARIA TRACCIATA A FINO ALLA ROTATORIA SU VIA MARTIRI DI PIAZZA TIEN AN MEN, ROTATORIA TRA VIA FRATELLI CERVI E VIA DORSO, VIA DORSO, PUNTO DI INCROCIO TRA VIA DORSO CIVICO N. 18/A E TORRENTE MODOLENA; TORRENTE MODOLENA, FERROVIA REGGIO-CANOSSA FINO ALL'ALTEZZA DI VIA BENEDETTO MARCELLO; VIA BENEDETTO MARCELLO, LINEA RETTA IMMAGINARIA TRACCIATA PERPENDICOLARMENTE A DETTA VIA FINO A RAGGIUNGERE VIA MASCAGNI; VIA MASCAGNI FINO ALL'INCROCIO CON VIA VIOTTI; VIA VIOTTI, VIA F.LLI CERVI FINO ALL'INCROCIO CON VIA VITALI

SCHEMA PER PIANTA ORGANICA

LA PIANTA ORGANICA DELLE FARMACIE DEL **COMUNE DI REGGIO EMILIA**

con popolazione di nr. 170.451 abitanti (dati ISTAT al 01/01/2023) e con **nr. 52 sedi** farmaceutiche (totale)

Azienda USL di Reggio Emilia Distretto di Unità Sanitaria Locale di Reggio Emilia
è stabilita come segue:

SEDE FARMACEUTICA **NR. 20 URBANA**

ISTITUITA CON CRITERIO: DEMOGRAFICO

STATO:

Aperta : PRIVATA

Ubicata **NEL CAPOLUOGO**

In VIA **V. BISMANTOVA N. 8/D/ E**

Denominata **FARMACIA BISMANTOVA**

Cod. identificativo **35033051**

Della quale è titolare: **FARMACIA BISMANTOVA S.R.L.**

Avente la seguente sede territoriale:

VIA VASCO DE GAMA, VIA G. BERGONZI, LINEA IMMAGINARIA FINO ALL'INTERSEZIONE CON VIA COMPAGNONI, TRATTO DI VIA COMPAGNONI FINO ALL'INTERSEZIONE CON VIA DELLA CANALINA, VIA DELLA CANALINA FINO ALL'INTERSEZIONE CON VIA GIACOSA, TORRENTE CROSTOLO, TORRENTE CROSTOLO FINO A VIA MARTIRI DELLA BETTOLA; VIA MARTIRI DELLA BETTOLA FINO ALL'INTERSEZIONE CON VIA VASCO DE GAMA

SCHEMA PER PIANTA ORGANICA

LA PIANTA ORGANICA DELLE FARMACIE DEL **COMUNE DI REGGIO EMILIA**

con popolazione di nr. 170.451 abitanti (dati ISTAT al 01/01/2023) e con **nr. 52 sedi** farmaceutiche (totale)

Azienda USL di Reggio Emilia Distretto di Unità Sanitaria Locale di Reggio Emilia

è stabilita come segue:

SEDE FARMACEUTICA **NR 21 URBANA**

ISTITUITA CON CRITERIO: DEMOGRAFICO

STATO:

Aperta : **PRIVATA**

Ubicata **NELLA FRAZIONE DI SESSO**

In **VIA TIRELLI N. 5**

Denominata **Farmacia GRAZIOSI**

Cod. identificativo **35033052**

Della quale è titolare: **FARMACIA GRAZIOSI S.A.S DI CAMPARI VIRGINIA E C.**

Avente la seguente sede territoriale:

TORRENTE CROSTOLO DAL CONFINE DEL COMUNE DI CADELBOSCO DI SOPRA FINO A VIA GIOVANNI RINALDI, VIA GIOVANNI RINALDI , VIA DEI GONZAGA FINO ALL'AUTOSTRADA A1, AUTOSTRADA A1 FINO FINO ALL'ALTEZZA DEL PUNTO D'INCROCIO TRA VIA BASSI E VIA NOBEL; VIA BASSI FINO ALL'INCROCIO VIA ALLA VIA SALIMBENE DA PARMA, VIA SALIMBENE DA PARMA FINO ALL'INCROCIO CON VIA SANTE GRISANTE D'ARIA, VIA S.GRISANTE D'ARIA FINO ALL'INCROCIO CON VIA BERETTA, VIA BERETTA FINO ALLO SCOLO CANALINA; DALLO SCOLO CANALINA FINO AL CONFINE CON IL COMUNE DI BAGNOLO IN PIANO; CONFINI CON I COMUNI DI BAGNOLO IN PIANO E CADELBOSCO DI SOPRA FINO AL TORRENTE CROSTOLO

SCHEMA PER PIANTA ORGANICA

LA PIANTA ORGANICA DELLE FARMACIE DEL **COMUNE DI REGGIO EMILIA**

con popolazione di nr. 170.451 abitanti (dati ISTAT al 01/01/2023) e con **nr. 52 sedi** farmaceutiche (totale)

Azienda USL di Reggio Emilia Distretto di Unità Sanitaria Locale di Reggio Emilia
è stabilita come segue:

SEDE FARMACEUTICA **NR. 22 URBANA**

ISTITUITA CON CRITERIO: DEMOGRAFICO

STATO:

Aperta : PRIVATA

Ubicata **NEL CAPOLUOGO**

In VIA **V. MORANDI N.6 /D (C/O CENTRO COMMERCIALE ARIOSTO)**

Denominata **FARMACIA SERRI**

Cod. identificativo **35033080**

Della quale è titolare: **SERRI DI LANZI FRANCESCO e C. S.N.C.**

Avente la seguente sede territoriale:

INCROCIO VIA PETRELLA-AUTOSTRADA DEL SOLE, VIA GRAMSCI DA INCROCIO AUTOSTRADA DEL SOLE A INCROCIO VIA FILANGERI, VIA FILANGERI, INCROCIO VIA FILANGERI-VIA ALDO MORO, LINEA IMMAGINARIA FINO A INCROCIO VIA LINCOLN VIA SAMOGGIA, VIA LINCOLN COMPRESO IL CIVICO N. 2 SUL LATO SUD; ROTATORIA VIA LINCOLN-VIA MORANDI; VIA MORANDI, VIA GIULIO CESARE VANINI; INCROCIO VIA VANINI-VIA SAMOGGIA, VIA SAMOGGIA FINO A PUNTO DI INCONTRO VIA SAMOGGIA-VIALE MARTIRI DI P.ZZA TIEN AN MEN; VIALE MARTIRI DI P.ZZA TIEN AN MEN A VIA MORANDI, VIA MORANDI FINO A VIA CISALPINA; VIA CISALPINA FINO A LINEA FERROVIARIA MILANO-BOLOGNA; DA LINEA FERROVIARIA MI-BO FINO A PUNTO DI INCONTRO CON VIA PATERLINI; DA VIA PATERLINI A ROTATORIA CON VIA CISALPINA; DA TALE ROTATORIA A INCROCIO VIA CISALPINA-VIA B. ZACCHETTI, VIA B. ZACCHETTI, VIALE REGINA MARGHERITA, VIA GRAMSCI, FINO ALL'INCROCIO CON VIALE MARTIRI DI PIAZZA TIEN ANMEN; VIALE MARTIRI DI PIAZZA TIEN ANMEN FINO ALL'INCROCIO CON LO SVINCOLO NORD DI VIA MORANDI; VIA MORANDI FINO ALLA ROTATORIA CON NICHOLAS GREEN; VIA NICHOLAS GREEN FINO ALLA ROTATORIA CON VIA GRAMSCI; VIA CAVALLOTTI FINO ALLA FERROVIA REGGIO GUASTALLA; FERROVIA REGGIO GUASTALLA; INCROCIO DA VIA CAVALLOTTI A VIALE MARTIRI DI PIAZZA TIEN AN MEN; VIALE MARTIRI DI PIAZZA TIEN AN MEN DA VIA TADDEI A CONFINE DI FRAZIONE MANCASALE-GAVASSA; CONFINE DI FRAZIONE MANCASALE/GAVASSA FINO AD AUTOSTRADA DEL SOLE, DA CONFINE DI FRAZIONE MANCASALE/GAVASSA SINO AL PUNTO DI INCONTRO CON VIA PETRELLA, VIA DEL CHIONSO, VIA TADDEI, VIALE MARTIRI DI PIAZZA TIEN AN MEN, CONFINE DI FRAZIONE MANCASALE-GAVASSA FINO AD AUTOSTRADA DEL SOLE, INCROCIO AUTOSTRADA DEL SOLE-VIA PETRELLA

SCHEMA PER PIANTA ORGANICA

LA PIANTA ORGANICA DELLE FARMACIE DEL **COMUNE DI REGGIO EMILIA**

con popolazione di nr. 170.451 abitanti (dati ISTAT al 01/01/2023) e con **nr. 52 sedi** farmaceutiche (totale)

Azienda USL di Reggio Emilia Distretto di Unità Sanitaria Locale di Reggio Emilia
è stabilita come segue:

SEDE FARMACEUTICA **NR 23 URBANA**

ISTITUITA CON CRITERIO: DEMOGRAFICO

STATO:

Aperta : PUBBLICA FCR

Ubicata **NEL CAPOLUOGO**

In Via **M. CLEMENTI N. 40**

Denominata **FARMACIA DELL'OROLOGIO**

Cod. identificativo **35033117**

Della quale è titolare: **SINDACO di REGGIO EMILIA**

Avente la seguente sede territoriale:

NORD: PUNTO INTERSEZIONE VIA CHOPIN FERROVIA REGGIO-CANOSSA, LINEA IMMAGINARIA CHE CONGIUNGE DETTO PUNTO CON VIA GIANFERRARI, TRATTO DI VIA GIANFERRARI FINO AD INTERSEZIONE CON VIA SCARLATTI, VIA SCARLATTI FINO A VIA ALFANO, TRATTO IMMAGINARIO DA DETTO PUNTO FINO A VIA CHOPIN

SUD: PUNTO DI INCROCIO VIA FRANCIA VIA BIXIO, TRATTO DI VIA FRANCIA FINO A VIA INGHILTERRA, TRATTO DI VIA INGHILTERRA COMPRESA ROTONDA FINO A VIA PREMUDA, TRATTO DI VIA PREMUDA FINO AD INTERSEZIONE CON VIA BIXIO, VIA NINO BIXIO.

SCHEMA PER PIANTA ORGANICA

LA PIANTA ORGANICA DELLE FARMACIE DEL **COMUNE DI REGGIO EMILIA**

con popolazione di nr. 170.451 abitanti (dati ISTAT al 01/01/2023) e con **nr. 52 sedi** farmaceutiche (totale)

Azienda USL di Reggio Emilia Distretto di Unità Sanitaria Locale di Reggio Emilia
è stabilita come segue:

SEDE FARMACEUTICA **NR. 24 URBANA**

ISTITUITA CON CRITERIO: DEMOGRAFICO

STATO:

Aperta : PUBBLICA FCR

Ubicata **NEL CAPOLUOGO**

In **VIALE L. MANARA N. 18/A**

Denominata **FARMACIA ROSTA NUOVA**

Cod. identificativo **35033118**

Della quale è titolare: **SINDACO DI REGGIO EMILIA**

Avente la seguente sede territoriale:

VIA MARTIRI DI CERVAROLO FINO ALL'ALTEZZA DI VIA F.LLI RUFFINI; VIA F.LLI RUFFINI, VIA MEDAGLIE D'ORO DELLA RESISTENZA, VIA MUTILATI DEL LAVORO, VIA MUSSINI, VIA CAPRIOLI, VIA L. PASINI, VIA P. G. TERRACHINI, VIALE RISORGIMENTO, VIA MARTIRI DI CERVAROLO

SCHEMA PER PIANTA ORGANICA

LA PIANTA ORGANICA DELLE FARMACIE DEL **COMUNE DI REGGIO EMILIA**

con popolazione di nr. 170.451 abitanti (dati ISTAT al 01/01/2023) e con **nr. 52 sedi** farmaceutiche (totale)

Azienda USL di Reggio Emilia Distretto di Unità Sanitaria Locale di Reggio Emilia
è stabilita come segue:

SEDE FARMACEUTICA **NR. 25 URBANA**

ISTITUITA CON CRITERIO: DEMOGRAFICO

STATO:

Aperta : PUBBLICA FCR

Ubicata **NEL CAPOLUOGO**

In **VIALE RISORGIMENTO N. 57/A**

Denominata **FARMACIA OSPEDALE H24**

Cod. identificativo **35033115**

Della quale è titolare: **SINDACO DI REGGIO EMILIA**

Avente la seguente sede territoriale:

VIA GUIDO DA BAISO, VIA CECATI, FINO ALL'INTERSEZIONE DI VIA MAMELI, VIA MAMELI, VIALE UMBERTO 1° FINO ALL'INTERSEZIONE CON VIA CASSOLI, VIA CASSOLI, TRATTO DI V.LE RISORGIMENTO FINO A VIALE MARTIRI DI CERVAROLO, V.LE MARTIRI DI CERVAROLO FINO A VIA 4 GIORNATE DI NAPOLI, DETTA VIA, VIA VILAFRANCA, VIA C. BECCARIA, VIA G.MARRADI, VIA B. CROCE, VIA MAGATI, V.LE UMBERTO 1° FINO AD INCONTRARE IL TORRENTE CROSTOLO; TORRENTE CROSTOLO FINO ALL'AL TEZZA DI VIA GUIDO DA BAISO

SCHEMA PER PIANTA ORGANICA

LA PIANTA ORGANICA DELLE FARMACIE DEL **COMUNE DI REGGIO EMILIA**

con popolazione di nr. 170.451 abitanti (dati ISTAT al 01/01/2023) e con **nr. 52 sedi** farmaceutiche (totale)

Azienda USL di Reggio Emilia Distretto di Unità Sanitaria Locale di Reggio Emilia
è stabilita come segue:

SEDE FARMACEUTICA **NR 26 URBANA**

ISTITUITA CON CRITERIO: DEMOGRAFICO

STATO:

Aperta : PUBBLICA FCR

Ubicata **NEL CAPOLUOGO**

In **Via MAIELLA N. 63**

Denominata **FARMACIA PAPPAGNOCCA**

Cod. identificativo **35033116**

Della quale è titolare: **SINDACO di REGGIO EMILIA**

Avente la seguente sede territoriale:

PUNTO DI INTERSEZIONE DI VIA MARTIRI DI CERVAROLO CON VIALE DEL PARTIGIANO, VIA MARTIRI DI CERVAROLO FINO ALL'INTERSEZIONE CON VIA BENEDETTO CROCE, VIA BENEDETTO CROCE FINO A VIA MARRADI, VIA G. MARRADI, VIA BECCARIA, VIA VILLAFRANCA E PROSECUZIONE FINO A VIA 4 GIORNATE DI NAPOLI, TRATTO DI VIA MARTIRI DI CERVAROLO FINO ALL'ALTEZZA DI VIA F.LLI RUFFINI, VIA F.LLI RUFFINI, VIA MEDAGLIE D'ORO DELLA RESISTENZA, VIA A. DE GASPERI FINO AL PUNTO DI INTERSEZIONE CON VIA LUMUMBA, VIA LUMUMBA FINO A VIA MARTIRI DI CERVAROLO, VIA MARTIRI DI CERVAROLO FINO A INTERSEZIONE CON VIA DEL PARTIGIANO

SCHEMA PER PIANTA ORGANICA

LA PIANTA ORGANICA DELLE FARMACIE DEL **COMUNE DI REGGIO EMILIA**

con popolazione di nr. 170.451 abitanti (dati ISTAT al 01/01/2023) e con **nr. 52 sedi** farmaceutiche (totale)

Azienda USL di Reggio Emilia Distretto di Unità Sanitaria Locale di Reggio Emilia

è stabilita come segue:

SEDE FARMACEUTICA **NR. 27 URBANA**

ISTITUITA CON CRITERIO: **DEMOGRAFICO**

STATO:

Aperta : PUBBLICA FCR

Ubicata **NELLA FRAZIONE DI VILLA CELLA**

In **VIA G.B.VICO N. 21**

Denominata **FARMACIA VILLA CELLA**

Cod. identificativo **35033119**

Della quale è titolare: **SINDACO DI REGGIO EMILIA**

Avente la seguente sede territoriale:

INCROCIO FERROVIA MILANO-BOLOGNA TORRENTE MODOLENA, FERROVIA MILANO-BOLOGNA FINO INCROCIO RIO DELLA TORRETTA, RIO DELLA TORRETTA FINO A CONFINE COMUNALE CON CAVRIAGO, CONFINI CON I COMUNI DI CAVRIAGO E MONTECCHIO FINO ALLA VIA B. MANGANELLI; VIA B. MANGANELLI, TRATTO DI VIA GIAMBATTISTAVICO, SCOLO GIAROLO FINO AL CONFINE CON IL COMUNE DI CAMPEGINE; CONFINI CON DETTO COMUNE FINO AL TORRENTE MODOLENA; TORRENTE MODOLENA FINO ALL'ALTEZZA DELLA FERROVIA MILANO-BOLOGNA

SCHEMA PER PIANTA ORGANICA

LA PIANTA ORGANICA DELLE FARMACIE DEL **COMUNE DI REGGIO EMILIA**

con popolazione di nr. 170.451 abitanti (dati ISTAT al 01/01/2023) e con **nr. 52 sedi** farmaceutiche (totale)

Azienda USL di Reggio Emilia Distretto di Unità Sanitaria Locale di Reggio Emilia
è stabilita come segue:

SEDE FARMACEUTICA **NR 28 URBANA**

ISTITUITA CON CRITERIO: DEMOGRAFICO

STATO:

Aperta : **PUBBLICA FCR**

Ubicata **NEL CAPOLUOGO**

In **VIA TIMAVO, N. 35 (C/O Centro Commerciale Esselunga)**

Denominata **FARMACIA GATTAGLIO**

Cod. identificativo **35033120**

Della quale è titolare: **SINDACO di REGGIO EMILIA**

Avente la seguente sede territoriale:

VIALE TIMAVO INCROCIO CON VIA MONFENERA, TRATTO DI VIALE TIMAVO FINO ALL'INTERSEZIONE CON VIA CECATI, VIA CECATI, VIA G. DA BAISO, PONTE SUL FIUME CROSTOLO FINO A VIA FRANCIA, VIA FRANCIA FINO AL PUNTO D'INCROCIO DELLA LINEA IMMAGINARIA CHE RAGGIUNGE VIA N. BIXIO, VIA N. BIXIO, VIA PREMUDA, TORRENTE CROSTOLO FINO AD INCONTRARE VIA TOSTI, VIA TOSTI, VIA MONFENERA

SCHEMA PER PIANTA ORGANICA

LA PIANTA ORGANICA DELLE FARMACIE DEL **COMUNE DI REGGIO EMILIA**

con popolazione di nr. 170.451 abitanti (dati ISTAT al 01/01/2023) e con **nr. 52 sedi** farmaceutiche (totale)

Azienda USL di Reggio Emilia Distretto di Unità Sanitaria Locale di Reggio Emilia
è stabilita come segue:

SEDE FARMACEUTICA **NR. 29 URBANA**

ISTITUITA CON CRITERIO: DEMOGRAFICO

STATO:

Aperta : PUBBLICA FCR

Ubicata **NEL CAPOLUOGO**

In **VIA M.K.GHANDHI N. 3F/G**

Denominata **FARMACIA CANALINA** .

Cod. identificativo **35033121**

Della quale è titolare: **SINDACO di REGGIO EMILIA**

Avente la seguente sede territoriale:

TORRENTE CROSTOLO ALL'ALTEZZA DI VIA MARTIRI DELLA BETTOLA, DETTO TORRENTE FINO, VIA P. ARETINO, VIA P. ARETINO INTERSEZIONE CON VIA GOZZANO E VIA MARTIRI DELLA BETTOLA PROSEGUENDO SINO A VIA PORTELLA DELLE GINESTRE, PROSECUZIONE IMMAGINARIA DI VIA PORTELLA DELLE GINESTRE FINO VIA IACOPO SANNAZARO, DETTA VIA, LINEA IMMAGINARIA FINO ALL'INTERSEZIONE CON VIA FENUILLI, DETTA VIA FINO ALL'INTERSEZIONE CON VIA DELLA CANALINA, VIA VASCO DE GAMA, VIA MARTIRI DELLA BETTOLA FINO AL TORRENTE CROSTOLO

SCHEMA PER PIANTA ORGANICA

LA PIANTA ORGANICA DELLE FARMACIE DEL **COMUNE DI REGGIO EMILIA**

con popolazione di nr. 170.451 abitanti (dati ISTAT al 01/01/2023) e con **nr. 52 sedi** farmaceutiche (totale)

Azienda USL di Reggio Emilia Distretto di Unità Sanitaria Locale di Reggio Emilia
è stabilita come segue:

SEDE FARMACEUTICA **NR. 30 URBANA**

ISTITUITA CON CRITERIO: **DEMOGRAFICO**

STATO:

- **Aperta: PRIVATA**

Ubicata **NEL CAPOLUOGO**

In **VIA TOLSTOJ, N. 1**

Denominata **FARMACIA RONZONI**

“

Cod. identificativo **35033088**

Della quale è titolare: **RONZONI ANTONELLA**

Avente la seguente sede territoriale:

CONFINE CON IL COMUNE DI ALBINEA FINO A RIO ACQUA CHIARA RAMO EST, DETTO RIO FINO AD INTERSECCARE VIA MARTIRI DI CERVAROLO, LINEA IMMAGINARIA TRA TALE INCROCIO E ISTITUTI PENITENZIARI E VIA SETTEMBRINI, DETTA VIA FINO ALL'INTERSEZIONE CON VIA ROTA, VIA ROTA, LINEA IMMAGINARIA TRA VIA ROTA E PUNTO DI INCROCIO CON VIA ADA NEGRI, VIA ADA NEGRI, LINEA IMMAGINARIA SINO A INCROCIO VIA TASSONI – VIA DE SANCTIS, VIA DE SANCTIS SINO A TORRENTE CROSTOLO, TORRENTE CROSTOLO FINO AL CONFINE CON IL COMUNE DI ALBINEA

SCHEMA PER PIANTA ORGANICA

LA PIANTA ORGANICA DELLE FARMACIE DEL **COMUNE DI REGGIO EMILIA**

con popolazione di nr. 170.451 abitanti (dati ISTAT al 01/01/2023) e con **nr. 52 sedi** farmaceutiche (totale)

Azienda USL di Reggio Emilia Distretto di Unità Sanitaria Locale di Reggio Emilia

è stabilita come segue:

SEDE FARMACEUTICA **NR. 31 RURALE**

ISTITUITA CON CRITERIO: **DEMOGRAFICO**

STATO:

Aperta : PUBBLICA FCR

Ubicata **NELLA FRAZIONE DI GAVASSETO**

In **VIA COMPARONI, N. 34/AB**

Denominata **FARMACIA GAVASSETO**

Cod. identificativo **35033123**

Della quale è titolare: **SINDACO DI REGGIO EMILIA**

Avente la seguente sede territoriale:

INCROCIO VIA GATTALUPA-CANALETTO DI SAN MAURIZIO, CONFINE DI FRAZIONE DA TALE PUNTO FINO A INCROCIO VIA PRATI-VIA COMPARONI COMPRESO, CONFINE DI FRAZIONE DA TALE PUNTO FINO A VIA CANTU', VIA CANTU', CONFINE CON IL COMUNE DI SCANDIANO, VIA DEL BOSCO, VIA FRANK, VIA COMPARONI, VIA S. MUTI, VIA F.LLI VECCHI, TRATTO DI VIA GATTALUPA, INCROCIO VIA GATTALUPA-CANALETTO DI SAN MAURIZIO

SCHEMA PER PIANTA ORGANICA

LA PIANTA ORGANICA DELLE FARMACIE DEL **COMUNE DI REGGIO EMILIA**

con popolazione di nr. 170.451 abitanti (dati ISTAT al 01/01/2023) e con **nr. 52 sedi** farmaceutiche (totale)

Azienda USL di Reggio Emilia Distretto di Unità Sanitaria Locale di Reggio Emilia
è stabilita come segue:

SEDE FARMACEUTICA **NR. 32 URBANA**

ISTITUITA CON CRITERIO: **DEMOGRAFICO**

STATO:

Aperta : PUBBLICA FCR

Ubicata **NEL CAPOLUOGO**

In **VIA PAPA GIOVANNI XXIII, N. 21**

Denominata **FARMACIA PAPA GIOVANNI XXIII**

Cod. identificativo **35033122**

Della quale è titolare: **SINDACO DI REGGIO EMILIA**

Avente la seguente sede territoriale:

VIA PASINI, VIA TERRACHINI, VIA PAPA GIOVANNI XXIII, LINEA FERROVIARIA REGGIO-SCANDIANO FINO A RECINZIONE ABITAZIONI VIA GARAGNANO ESCLUSA VIA FONTE ACQUA CHIARA, VIA CUGINI, TRATTO DI VIA MARTIRI DI CERVAROLO, VIA LUMUMBA, VIA A. DE GASPERI, VIA MEDAGLIE D'ORO DELLA RESISTENZA, VIA MUTILATI DEL LAVORO, VIA MUSSINI, VIA CAPRIOLI, VIA PASINI

SCHEMA PER PIANTA ORGANICA

LA PIANTA ORGANICA DELLE FARMACIE DEL **COMUNE DI REGGIO EMILIA**

con popolazione di nr. 170.451 abitanti (dati ISTAT al 01/01/2023) e con **nr. 52 sedi** farmaceutiche (totale)

Azienda USL di Reggio Emilia Distretto di Unità Sanitaria Locale di Reggio Emilia
è stabilita come segue:

SEDE FARMACEUTICA **NR 33 URBANA**

ISTITUITA CON CRITERIO: DEMOGRAFICO

STATO:

Aperta : PRIVATA

Ubicata **NEL CAPOLUOGO**

In **Via KENNEDY N. 31/G** (c/o Centro Comm. La Meridiana)

Denominata **Farmacia MERIDIANA**

Cod. identificativo **35033092**

Della quale è titolare: **FARMACIA MERIDIANA SRL**

Avente la seguente sede territoriale:

PUNTO D'INTERSEZIONE DEL TORRENTE CROSTOLO CON VIA BRIGATA REGGIO, VIA BRIGATA REGGIO FINO A VIA KENNEDY, VIA KENNEDY FINO ALL'INCROCIO CON VIA OBERDAN, VIA OBERDAN E SUO PROSEGUIMENTO IN LINEA IMMAGINARIA FINO ALLA FERROVIA MILANO-BOLOGNA; FERROVIA MILANO-BOLOGNA FINO AL TORRENTE CROSTOLO, TORRENTE CROSTOLO FINO ALL'INTERSEZIONE CON VIA BRIGATA REGGIO

SCHEMA PER PIANTA ORGANICA

LA PIANTA ORGANICA DELLE FARMACIE DEL **COMUNE DI REGGIO EMILIA**

con popolazione di nr. 170.451 abitanti (dati ISTAT al 01/01/2023) e con **nr. 52 sedi** farmaceutiche (totale)

Azienda USL di Reggio Emilia Distretto di Unità Sanitaria Locale di Reggio Emilia

è stabilita come segue:

SEDE FARMACEUTICA **NR 34 URBANA**

ISTITUITA CON CRITERIO: DEMOGRAFICO

STATO:

Aperta : PUBBLICA FCR

Ubicata **NEL CAPOLUOGO**

In **V.LE R. LUXEMBURG, 1/A**

Denominata **FARMACIA COMUNALE V.LE LUXEMBURG.**

Cod. identificativo **35033125**

Della quale è titolare: **SINDACO di REGGIO EMILIA**

Avente la seguente sede territoriale:

PUNTO DI INTERSEZIONE FRA VIA MARTIRI DI CERVAROLO E VIA CUGINI, VIA CUGINI FINO ALL'INTERSEZIONE CON VIA D. DA TORRICELLA, VIA D. DA TORRICELLA, VIALE VELMORE DAVOLI, VIALE CADUTI IN MISSIONE DI PACE, LINEA IMMAGINARIA FINO A VIALE O. PIACENTINI, VIALE O. PIACENTINI, TRATTO DI VIALE L. BASSO, LINEA IMMAGINARIA FINO INTERSEZIONE CON VIA BENEDETTO CROCE, VIA BENEDETTO CROCE FINO INTERSEZIONE CON VIA MARTIRI DI CERVAROLO, VIA MARTIRI DI CERVAROLO FINO ALL'INTERSEZIONE CON VIA CUGINI;

INTERSEZIONE FERROVIA REGGIO SCANDIANO CON VIA CUGINI, DETTA FERROVIA FINO ALL'INCROCIO CON VIA EINSTEIN, VIA EINSTEIN FINO ALL'INCROCIO CON VIA GATTALUPA, VIA GATTALUPA FINO ALL'INCROCIO CON RIO ACQUA CHIARA, RIO ACQUA CHIARA FINO AL PUNTO DI INTERSEZIONE CON VIA CUGINI, VIA CUGINI FINO ALL'INTERSEZIONE CON FERROVIA REGGIO-SCANDIANO

SCHEMA PER PIANTA ORGANICA

LA PIANTA ORGANICA DELLE FARMACIE DEL **COMUNE DI REGGIO EMILIA**

con popolazione di nr. 170.451 abitanti (dati ISTAT al 01/01/2023) e con **nr. 52 sedi** farmaceutiche (totale)

Azienda USL di Reggio Emilia Distretto di Unità Sanitaria Locale di Reggio Emilia
è stabilita come segue:

SEDE FARMACEUTICA **NR. 35 URBANA**

ISTITUITA CON CRITERIO: DEMOGRAFICO

STATO:

Aperta : PRIVATA

Ubicata **FRAZIONE CASALE DI RIVALTA**

In **VIA TENNI N. 39/G**

Denominata **FARMACIA BARAGALLA**

Cod. identificativo **35033095**

Della quale è titolare: **FARMACIA BARAGALLA DEL DR. BERTOLANI STEFANO & C. S.A.S.**

Avente la seguente sede territoriale:

PARTENDO DAL TORRENTE CROSTOLO, VIA P. ARETINO, INTERSEZIONE CON VIA GOZZANO E VIA MARTIRI DELLA BETTOLA, PROSEGUENDO SINO A VIA PORTELLA DELLE GINESTRE, PROSECUZIONE IMMAGINARIA DI VIA PORTELLA DELLE GINESTRE FINO VIA IACOPO SANNAZARO, DETTA VIA, TRATTO DI VIA INGHILTERRA FINO INTERSEZIONE CON VIA G. D'AREZZO, VIA G. D'AREZZO FINO AI CONFINI STORICI DELLA FRAZIONE, SEGUE I CONFINI DI FRAZIONE FINO A VIA ROSSELLI, DA QUESTO PUNTO LINEA RETTA IMMAGINARIA FINO A RAGGIUNGERE VIA PASCAL, VIA PASCAL FINO ALL'INCROCIO TRA VIA DELLA REPUBBLICA E VIA MARTIRI DELLA BETTOLA, VIA MARTIRI DELLA BETTOLA FINO ALL'INCROCIO CON VIA ARDIGÒ, VIA ARDIGÒ FINO AL TORRENTE CROSTOLO, LINEA TORRENTE CROSTOLO FINO A VIA ARETINO.

SCHEMA PER PIANTA ORGANICA

LA PIANTA ORGANICA DELLE FARMACIE DEL **COMUNE DI REGGIO EMILIA**

con popolazione di nr. 170.451 abitanti (dati ISTAT al 01/01/2023) e con **nr. 52 sedi** farmaceutiche (totale)

Azienda USL di Reggio Emilia Distretto di Unità Sanitaria Locale di Reggio Emilia
è stabilita come segue:

SEDE FARMACEUTICA **NR. 36 URBANA**

ISTITUITA CON CRITERIO: DEMOGRAFICO

STATO:

Aperta : PUBBLICA

Ubicata **NEL CAPOLUOGO (ZONA - RONCINA)**

In **VIA TITO N. 16**

Denominata **FARMACIA RONCINA**

Cod. identificativo **35033127**

Della quale è titolare: **SINDACO DI REGGIO EMILIA**

Avente la seguente sede territoriale:

PUNTO DI INCROCIO DI VIA FRANCIA CON VIA INGHILTERRA , TRATTO DI VIA INGHILTERRA , VIA CHOPIN FINO AL PUNTO DI INCROCIO CON LA FERROVIA REGGIO - CANOSSA, TRATTO DI FERROVIA FINO AL PUNTO DI INCONTRO DEL TORRENTE MODOLENA, TRATTO DEL TORRENTE , LINEA IMMAGINARIA FINO A VIA PRAGA , TRATTO DI VIA PRAGA, DA QUI PROLUNGAMENTO IMMAGINARIO FINO AL PUNTO DI INCROCIO TRA VIA FRANCIA E VIA INGHILTERRA

SCHEMA PER PIANTA ORGANICA

LA PIANTA ORGANICA DELLE FARMACIE DEL **COMUNE DI REGGIO EMILIA**

con popolazione di nr. 170.451 abitanti (dati ISTAT al 01/01/2023) e con **nr. 52 sedi** farmaceutiche (totale)

Azienda USL di Reggio Emilia Distretto di Unità Sanitaria Locale di Reggio Emilia
è stabilita come segue:

SEDE FARMACEUTICA **NR. 37 URBANA**
ISTITUITA CON CRITERIO: **DEMOGRAFICO**
STATO:

- **aperta : PRIVATA**

Ubicata **NEL CAPOLUOGO ZONA NORD DI REGGIO**

In VIA **SAMOGGIA N. 19/C**

Denominata **FARMACIA SAN PROSPERO**

Cod. identificativo **35033096**

Della quale è titolare: **FARMACIA SAN PROSPERO S.N.C. DEI DOTT. DE NARDO CRISTINA, DIDONNA EMILIANO, MANCUSO ELENA E PARISE VIRGINIA**

Avente la seguente sede territoriale:

DA VIA SANTI GRISANTE E DARIA FINO AL PUNTO D'INCROCIO CON VIA MORO; VIA MORO, VIA SAMOGGIA; DA VIA SAMOGGIA TRATTO DI VIA LINCOLN FINO A VIA MORANDI; DA VIA MORANDI A VIA VANINI GIULIO CESARE; DA VIA VANINI GIULIO CESARE FINO A VIA SAMOGGIA; VIA SAMOGGIA FINO A VIALE MARTIRI DI PIAZZA TIEN AN MEN, DA VIALE MARTIRI DI PIAZZA TIEN AN MEN A VIA MORANDI, DA VIA MORANDI A VIA CISALPINA FINO A LINEA FERROVIARIA MILANO BOLOGNA FINO A TORRENTE CROSTOLO; TORRENTE CROSTOLO FINO A VIA RINALDI; VIA RINALDI, VIA DEI GONZAGA FINO ALL'AUTOSTRADA DEL SOLE; TRATTO DELL'AUTOSTRADA DEL SOLE FINO AL PUNTO DI INCROCIO TRA VIA BASSI E VIA NOBEL; VIA BASSI FINO AL PUNTO DI INCROCIO CON VIA SALIMBENE DA PARMA; VIA SALIMBENE DA PARMA FINO A VIA S.S. GRISANTE D'ARIA; VIA S.S. GRISANTE D'ARIA FINO ALLO SCOLO CANALINA.

SCHEMA PER PIANTA ORGANICA

LA PIANTA ORGANICA DELLE FARMACIE DEL **COMUNE DI REGGIO EMILIA**

con popolazione di nr. 170.451 abitanti (dati ISTAT al 01/01/2023) e con **nr. 52 sedi** farmaceutiche (totale)

Azienda USL di Reggio Emilia Distretto di Unità Sanitaria Locale di Reggio Emilia
è stabilita come segue:

SEDE FARMACEUTICA **NR. 38 URBANA**
ISTITUITA CON CRITERIO: **DEMOGRAFICO**
STATO:

- **Aperta PRIVATA**

Ubicata **NELLA FRAZIONE SAN MAURIZIO -MASONE**

In VIA **ALBERTO FERIOLI N. 11/52**

Denominata **FARMACIA SAN MAURIZIO - FARMABAR-**

Cod. identificativo **35033216**

Della quale è titolare: **FARMABAR S.R.L.** (Rappr.Leg. **Riccardo Lino CHIRIATTI**)

Avente la seguente sede territoriale:

PUNTO DI INCONTRO TRA FERROVIA MILANO-BOLOGNA E TORRENTE RODANO, VIA AMENDOLA (CHIESA DI SAN MAURIZIO INCLUSA), INCROCIO VIA AMENDOLA-VIA GATTALUPA, VIA GATTALUPA, VIA FERIOLI, VIA EINSTEIN, VIA GATTALUPA, INCROCIO VIA GATTALUPA-CANALETTO DI SAN MAURIZIO, CONFINE DI FRAZIONE DA TALE PUNTO FINO A INCROCIO VIA PRATI-VIA COMPARONI COMPRESO, CONFINE DI FRAZIONE DA TALE PUNTO FINO AL CONFINE DI FRAZIONE DI RONCADELLA, CONFINE DI FRAZIONE FRA SAN MAURIZIO E RONCADELLA, CONFINE DI FRAZIONE TRA SAN MAURIZIO E MASONE, CONFINE DI FRAZIONE FRA SAN MAURIZIO E GAVASSA, CONFINE FRA SAN MAURIZIO E SANTA CROCE (AEROPORTO LATO EST A VILLA CURTA) TORRENTE RODANO, PUNTO DI INCONTRO FRA LA FERROVIA MILANO-BOLOGNA E IL TORRENTE RODANO.

SCHEMA PER PIANTA ORGANICA

LA PIANTA ORGANICA DELLE FARMACIE DEL **COMUNE DI REGGIO EMILIA**

con popolazione di nr. 170.451 abitanti (dati ISTAT al 01/01/2023) e con **nr. 52 sedi** farmaceutiche (totale)

Azienda USL di Reggio Emilia Distretto di Unità Sanitaria Locale di Reggio Emilia
è stabilita come segue:

SEDE FARMACEUTICA **NR. 39 URBANA**
ISTITUITA CON CRITERIO: **DEMOGRAFICO**
STATO:

- **aperta : PRIVATA**

Ubicata **NELLA FRAZIONE GAVASSA**

In VIA **DON LUIGI MESSORI N. 2/D**

Denominata **FARMACIA GAVASSA**

Cod. identificativo **35033205**

Della quale è titolare: **FARMACIA GAVASSA DI VANDELLI E ZAFFAGNINI SNC**

Avente la seguente sede territoriale:

CONFINE CON IL COMUNE DI CORREGGIO, CONFINE DI FRAZIONE GAVASSA-MANCASALE, VIALE MARTIRI DI PIAZZA TIEN AN MEN FINO AL TORRENTE RODANO (COMPRESO SVINCOLO 3 DELLA TANGENZIALE NORD), CONFINE DI FRAZIONE GAVASSA SAN MAURIZIO, CONFINE DI FRAZIONE GAVASSA-MASONE, CONFINE CON IL COMUNE DI CORREGGIO.

SCHEMA PER PIANTA ORGANICA

LA PIANTA ORGANICA DELLE FARMACIE DEL COMUNE DI REGGIO EMILIA

con popolazione di nr. 170.451 abitanti (dati ISTAT al 01/01/2023) e con **nr. 52 sedi** farmaceutiche (totale)

Azienda USL di Reggio Emilia Distretto di Unità Sanitaria Locale di Reggio Emilia
è stabilita come segue:

SEDE FARMACEUTICA **NR. 40 URBANA**
ISTITUITA CON CRITERIO: DEMOGRAFICO
STATO:

- **APERTA: PUBBLICA FCR**

Ubicata **NELLA FRAZIONE di PRATO FONTANA_ MANCASALE NORD**

In **VIA CARLO CALVI DI COENZO, 6/C-D**

Denominata **FARMACIA C. "MANCASALE"**

Cod. identificativo **35033217**

Della quale è titolare: **SINDACO DI REGGIO EMILIA**

Avente la seguente sede territoriale:

CONFINE CON IL COMUNE DI BAGNOLO IN PIANO, CANALINA DI SAN MICHELE, VIA BERETTA, VIA SANTI GRISANTE E DARIA, VIA ALDO MORO, VIA FILANGERI, VIA GRAMSCI, AUTOSTRADA DEL SOLE FINO AL PUNTO DI INCONTRO CON IL TORRENTE RODANO, CONFINE DI FRAZIONE PRATOFONTANA -MASSENZATICO, CONFINE CON IL COMUNE DI BAGNOLO IN PIANO.

SCHEMA PER PIANTA ORGANICA

LA PIANTA ORGANICA DELLE FARMACIE DEL **COMUNE DI REGGIO EMILIA**

con popolazione di nr. 170.451 abitanti (dati ISTAT al 01/01/2023) e con **nr. 52 sedi** farmaceutiche (totale)

Azienda USL di Reggio Emilia Distretto di Unità Sanitaria Locale di Reggio Emilia
è stabilita come segue:

SEDE FARMACEUTICA **NR. 41 URBANA**

ISTITUITA CON CRITERIO: **DEMOGRAFICO**

STATO:

- **PRIVATA**

Ubicata **NELLA ZONA ACQUE CHIARE/ BUCO DEL SIGNORE- SUD**

In **VIA Aristotele n. 6/A**

Denominata Farmacia **"ACQUE CHIARE"**

Cod. identificativo **35033218**

Della quale è titolare: **FARMACIA ACQUE CHIARE S.A.S. DELLA DR.SSA DIANA MARIA IMMACOLATA & C.**

Avente la seguente sede territoriale:

PUNTO DI INCROCIO DI VIA MARTIRI DI CERVAROLO CON VIA ANNA FRANK, VIA ANNA FRANK SINO A TORRENTE RODANO, TORRENTE RODANO SINO A TERMINE VIA CUGINI, VIA CUGINI SINO A FERROVIA REGGIO-SASSUOLO, RECINZIONE ABITAZIONI DI VIA GARAGNANI (COMPRESA), VIA FONTE ACQUA CHIARA, VIA D. DA TORRICELLA, V.LE VELMORE DAVOLI, V.LE CADUTI IN MISSIONE DI PACE, LINEA IMMAGINARIA SINO A V.LE OSVALDO PIACENTINI, PUNTO DI INCROCIO DI V.LE OSVALDO PIACENTINI CON V.LE OSVALDO SALVARANI SINO AL NUMERO CIVICO 12 (COMPRESO) DI VIA ADA NEGRI, VIA ADA NEGRI, LINEA IMMAGINARIA TRA VIA ADA NEGRI E PUNTO DI INCROCIO VIA SETTEMBRINI-VIA ROTA, LINEA IMMAGINARIA TRA TALE INCROCIO E ISTITUTI PENITENZIARI SINO A RIO ACQUE CHIARE, PUNTO DI INCROCIO FRA RIO ACQUE CHIARE E VIA MARTIRI DI CERVAROLO, VIA MARTIRI DI CERVAROLO, PUNTO DI INCROCIO TRA VIA MARTIRI DI CERVAROLO E VIA ANNA FRANK.

SCHEMA PER PIANTA ORGANICA

LA PIANTA ORGANICA DELLE FARMACIE DEL **COMUNE DI REGGIO EMILIA**

con popolazione di nr. 170.451 abitanti (dati ISTAT al 01/01/2023) e con **nr. 52 sedi** farmaceutiche (totale)

Azienda USL di Reggio Emilia Distretto di Unità Sanitaria Locale di Reggio Emilia
è stabilita come segue:

SEDE FARMACEUTICA **NR. 42 URBANA**

ISTITUITA CON CRITERIO: **DEMOGRAFICO**

STATO:

- **aperta : PRIVATA**

Ubicata **CAPOLUOGO NELLA ZONA REGINA PACIS**

In VIA **GORIZIA N. 2/D**

Denominata **FARMACIA REGINA PACIS**

Cod. identificativo **35033219**

Della quale è titolare: **FARMACIA REGINA PACIS S.N.C. DELLE DR.SSE AMOROSO KATIA, CAROZZA MANUELA E MENGOLI CHIARA.**

Avente la seguente sede territoriale:

PUNTO DI INCROCIO VIA PREMUDA-TORRENTE CROSTOLO, TORRENTE CROSTOLO, PUNTO DI INCROCIO TORRENTE CROSTOLO-VIA MASCAGNI, VIA MASCAGNI, VIA DONIZETTI, LINEA IMMAGINARIA FRA INCROCIO VIA DONIZETTI-VIA BORELLI E VIA GIANFERRARI E VIA SCARLATTI, VIA SCARLATTI, VIA ALFANO COMPRESA, PARCO DEL GELSO, PUNTO DI INCROCIO VIA CHOPIN – VIA GORIZIA, RONDO' DI VIA GORIZIA (ESCLUSO) SINO A VIA PREMUDA, VIA PREMUDA, PUNTO DI INCROCIO VIA PREMUDA – TORRENTE CROSTOLO.

SCHEMA PER PIANTA ORGANICA

LA PIANTA ORGANICA DELLE FARMACIE DEL **COMUNE DI REGGIO EMILIA**

con popolazione di nr. 170.451 abitanti (dati ISTAT al 01/01/2023) e con **nr. 52 sedi** farmaceutiche (totale)

Azienda USL di Reggio Emilia Distretto di Unità Sanitaria Locale di Reggio Emilia
è stabilita come segue:

SEDE FARMACEUTICA **NR. 43 URBANA**

ISTITUITA CON CRITERIO: **DEMOGRAFICO**

STATO:

- **aperta : PRIVATA**

Ubicata **CAPOLUOGO** **NELLA ZONA SAN PELLEGRINO**

In **VIALE UMBERTO 1° N. 52/A**

Denominata **FARMACIA SAN PELLEGRINO**

Cod. identificativo **35033220**

Della quale è titolare: **FARMACIA SAN PELLEGRINO DEI DR. SANTORO LUIGI E DE MARE ELISABETTA ANNA S.N.C.**

Avente la seguente sede territoriale:

PUNTO DI INCROCIO TORRENTE CROSTOLO – V.LE UMBERTO 1° (P.ZZA LEPANTO-PONTE S. PELLEGRINO), V.LE UMBERTO 1° , PUNTO DI INCROCIO V.LE UMBERTO 1° - VIA MAGATI, VIA B. CROCE SINO A RECINZIONE ABITAZIONI VIA TELESIO (COMPRESA), LINEA IMMAGINARIA SINO A PUNTO DI INCROCIO VIA LELIO BASSO – VIA LUXEMBOURG, VIALE OSVALDO PIACENTINI SINO A CIVICO N. 10 DI VIA ADA NEGRI, LINEA IMMAGINARIA SINO A INCROCIO VIA TASSONI – VIA DE SANCTIS, VIA DE SANCTIS SINO A TORRENTE CROSTOLO, TORRENTE CROSTOLO SINO A RECINZIONE ABITAZIONI VIA ALFIERI (ESCLUSA) E RECINZIONE ABITAZIONI VIA MONTE CISA (ESCLUSA), TORRENTE CROSTOLO SINO A PUNTO DI INCROCIO TORRENTE CROSTOLO V.LE UMBERTO 1°.

SCHEMA PER PIANTA ORGANICA

LA PIANTA ORGANICA DELLE FARMACIE DEL **COMUNE DI REGGIO EMILIA**

con popolazione di nr. 170.451 abitanti (dati ISTAT al 01/01/2023) e con **nr. 52 sedi** farmaceutiche (totale)

Azienda USL di Reggio Emilia Distretto di Unità Sanitaria Locale di Reggio Emilia
è stabilita come segue:

SEDE FARMACEUTICA **NR .44 URBANA**
ISTITUITA CON CRITERIO: **DEMOGRAFICO**
STATO:

- **aperta : PRIVATA**

Ubicata **NELLA ZONA SANTA CROCE CHIESA**

In VIA **DELL'AERONAUTICA N. 12**

Denominata **FARMACIA LE REGGIANE**

Cod. identificativo **35033221**

Della quale è titolare: **FARMACIA LE REGGIANE DEI DOTT.RI A. ALBANESE E VIRGA A. S.N.C.**

Avente la seguente sede territoriale:

PUNTO DI INCROCIO V.LE RAMAZZINI FERROVIA REGGIO-GUASTALLA, V.LE RAMAZZINI, VIA VENERI, VIA DELLE ORTOLANE, V.LE S. TADDEI, V.LE MARTIRI DI P.ZZA TIEN AN MEN (TANGENZIALE NORD), USCITA N. 3 SUD DELLA TANGENZIALE, VIA VERTOIBA, CANALE DI REGGIO SINO A TORRENTE RODANO, TORRENTE RODANO (ESCLUSA VIA MONTAGNANI MARELLI), FERROVIA MILANO-BOLOGNA, FERROVIA REGGIO-GUASTALLA, PUNTO DI INCROCIO V.LE RAMAZZINI FERROVIA REGGIO-GUASTALLA.

SCHEMA PER PIANTA ORGANICA

LA PIANTA ORGANICA DELLE FARMACIE DEL **COMUNE DI REGGIO EMILIA**

con popolazione di nr. 170.451 abitanti (dati ISTAT al 01/01/2023) e con **nr. 52 sedi** farmaceutiche (totale)

Azienda USL di Reggio Emilia Distretto di Unità Sanitaria Locale di Reggio Emilia
è stabilita come segue:

SEDE FARMACEUTICA **NR. 45 URBANA**

ISTITUITA CON CRITERIO: **DEMOGRAFICO**

STATO:

APERTA - PRIVATA

Ubicata **NELLA ZONA TONDO**

In VIA **LARGO M. GERRA N.2/G**

Denominata **FARMACIA FORO BOARIO**

Cod. identificativo **35033222**

Della quale è titolare: **FARMACIA FORO BOARIO S.R.L.**

(AMMINISTRAT. UNICO CHINDAMO ANTONINO)

Avente la seguente sede territoriale:

PUNTO DI INCROCIO TORRENTE CROSTOLO FERROVIA REGGIO-CIANO, FERROVIA REGGIO-CIANO, VIA GALLIANO, LINEA IMMAGINARIA FRA PUNTO DI INCROCIO CIVICO N. 8 DI VIA GALLIANO E INCROCIO VIA FRANKLIN-VIA F.LLI MANFREDI, VIA F.LLI MANFREDI FINO A VIA AMPERE, VIA AMPERE, VIA LIGABUE SINO A FERROVIA REGGIO-CIANO, FERROVIA REGGIO-CIANO, FERROVIA MILANO-BOLOGNA FINO A PUNTO DI INCROCIO CON TORRENTE CROSTOLO, TORRENTE CROSTOLO, PUNTO DI INCROCIO TORRENTE CROSTOLO FERROVIA REGGIO-CIANO.

SCHEMA PER PIANTA ORGANICA

LA PIANTA ORGANICA DELLE FARMACIE DEL **COMUNE DI REGGIO EMILIA**

con popolazione di nr. 170.451 abitanti (dati ISTAT al 01/01/2023) e con **nr. 52 sedi** farmaceutiche (totale)

Azienda USL di Reggio Emilia Distretto di Unità Sanitaria Locale di Reggio Emilia
è stabilita come segue:

SEDE FARMACEUTICA **NR. 46 RURALE**

ISTITUITA CON CRITERIO: DEMOGRAFICO

STATO:

- **VACANTE - PRIVATA**

Ubicata **NELLA FRAZIONE CAVAZZOLI**

In VIA

Denominata

Cod. identificativo **35033223**

Della quale è titolare:

Avente la seguente sede territoriale:

I LIMITI TERRITORIALI CORRISPONDONO AI CONFINI STORICI DELLA FRAZIONE. CONFINA A SUD CON IL QUARTIERE CARROZZONE E LA FRAZIONE DI PIEVE MODOLENA, A EST CON LE FRAZIONI DI SAN PROSPERO STRINATI E SESSO, A NORD CON LE FRAZIONI DI SESSO E RONCOCESI E A OVEST CON LE FRAZIONI DI RONCOCESI E PIEVE MODOLENA.

SCHEMA PER PIANTA ORGANICA

LA PIANTA ORGANICA DELLE FARMACIE DEL **COMUNE DI REGGIO EMILIA**

con popolazione di nr. 170.451 abitanti (dati ISTAT al 01/01/2023) e con **nr. 52 sedi** farmaceutiche (totale)

Azienda USL di Reggio Emilia Distretto di Unità Sanitaria Locale di Reggio Emilia
è stabilita come segue:

SEDE FARMACEUTICA **NR. 47 RURALE**

ISTITUITA CON CRITERIO: **DEMOGRAFICO**

STATO:

- **aperta : PRIVATA**

Ubicata **NELLA ZONA COVIOLO**

In VIA **F.LLI ROSSELLI, N. 42/A**

Denominata **FARMACIA COVIOLO**

Cod. identificativo **35033224**

Della quale è titolare: **FARMACIA COVIOLO S.N.C. DEI DOTT. FRANZESE SERGIO E MENGHINI ANGELO**

Avente la seguente sede territoriale:

I LIMITI TERRITORIALI CORRISPONDONO AI CONFINI STORICI DELLA FRAZIONE. CONFINA A SUD CON RIVALTA E BARAGALLA, A EST CON BARAGALLA, BELVEDERE E MIGLIOLUNGO, A NORD CON BELL'ALBERO E RONCINA, A OVEST CON CODEMONDO E RIVALTA.

SCHEMA PER PIANTA ORGANICA

LA PIANTA ORGANICA DELLE FARMACIE DEL **COMUNE DI REGGIO EMILIA**

con popolazione di nr. 170.451 abitanti (dati ISTAT al 01/01/2023) e con **nr. 52 sedi** farmaceutiche (totale)

Azienda USL di Reggio Emilia Distretto di Unità Sanitaria Locale di Reggio Emilia
è stabilita come segue:

SEDE FARMACEUTICA **NR. 48 RURALE**
ISTITUITA CON CRITERIO: **DEMOGRAFICO**
STATO:

- **aperta : PRIVATA**

Ubicata NELLA ZONA **RONCOCESI**

In VIA **CARLO MARX, N. 73/B**

Denominata **FARMACIA RONCOCESI**

Cod. identificativo **35033225**

Della quale è titolare: **FARMACIA RONCOCESI DI DISTEFANO MARIA ANTONELLA S.N.C.**

Avente la seguente sede territoriale:

I LIMITI TERRITORIALI CORRISPONDONO AI CONFINI STORICI DELLA FRAZIONE. CONFINA A SUD CON PIEVE MODOLENA, A EST CON PIEVE MODOLENA, CAVAZZOLI E SESSO, A NORD CON IL COMUNE DI CADELBOSCO SOPRA, A OVEST CON CELLA.

SCHEMA PER PIANTA ORGANICA

LA PIANTA ORGANICA DELLE FARMACIE DEL COMUNE DI REGGIO EMILIA

con popolazione di nr. 170.451 abitanti (dati ISTAT al 01/01/2023) e con **nr. 52 sedi** farmaceutiche (totale)

Azienda USL di Reggio Emilia Distretto di Unità Sanitaria Locale di Reggio Emilia
è stabilita come segue:

SEDE FARMACEUTICA **NR.49 RURALE**
ISTITUITA CON CRITERIO: **DEMOGRAFICO**
STATO:

- **APERTA - PRIVATA**

Ubicata NELLA ZONA SAN BARTOLOMEO

In VIA APREA N. 4

Denominata FARMACIA SAN BARTOLOMEO

Cod. identificativo **35033226**

Della quale è titolare: **FARMACIA SAN BARTOLOMEO S.N.C. DI RONDINI MERIS E C.**

Avente la seguente sede territoriale:

I LIMITI TERRITORIALI CORRISPONDONO AI CONFINI STORICI DELLA FRAZIONE. CONFINA A SUD CON IL COMUNE DI QUATTRO CASTELLA A EST CON RIVALTA, A NORD CON CODEMONDO E IL COMUNE DI CAVRIAGO, A OVEST CON IL COMUNE DI CAVRIAGO E IL COMUNE DI BIBBIANO.

SCHEMA PER PIANTA ORGANICA

LA PIANTA ORGANICA DELLE FARMACIE DEL **COMUNE DI REGGIO EMILIA**

con popolazione di nr. 170.451 abitanti (dati ISTAT al 01/01/2023) e con **nr. 52 sedi** farmaceutiche (totale)

Azienda USL di Reggio Emilia Distretto di Unità Sanitaria Locale di Reggio Emilia
è stabilita come segue:

SEDE FARMACEUTICA **NR. 50 RURALE**
ISTITUITA CON CRITERIO: **DEMOGRAFICO**
STATO

- **VACANTE - PRIVATA**

Ubicata **NELLA ZONA MASONE**

In VIA

Denominata

Cod. identificativo **35033227**

Della quale è titolare:

Avente la seguente sede territoriale:

I LIMITI TERRITORIALI CORRISPONDONO AI CONFINI STORICI DELLA FRAZIONE UNITI A QUELLI DELLE FRAZIONI DI RONCADELLA, MARMIROLO E CASTELLAZZO. CONFINA A SUD CON LE FRAZIONI DI GAVASSETO E SABBIONE E LA FRAZIONE DI CACCIOLA NEL COMUNE DI SCANDIANO, A EST CON LA FRAZIONE DI BAGNO E I COMUNI DI RUBIERA E S. MARTINO IN RIO, A NORD CON I COMUNI DI S. MARTINO IN RIO (FRAZ. GAZZATA), CORREGGIO (FRAZ. PRATO), E LA FRAZIONE DI GAVASSA, A OVEST CON LE FRAZIONI DI GAVASSA, SAN MAURIZIO E GAVASSETO.

SCHEMA PER PIANTA ORGANICA

LA PIANTA ORGANICA DELLE FARMACIE DEL **COMUNE DI REGGIO EMILIA**

con popolazione di nr. 170.451 abitanti (dati ISTAT al 01/01/2023) e con nr. **52 sedi** farmaceutiche (totale)

Azienda USL di Reggio Emilia Distretto di Unità Sanitaria Locale di Reggio Emilia

è stabilita come segue:

SEDE FARMACEUTICA **NR. 51 RURALE**

ISTITUITA CON CRITERIO: DEMOGRAFICO

STATO:

Aperta : PUBBLICA FCR

Ubicata **NELLA ZONA IND. CORTE TEGGE (LOC. CELLA)**

In **VIA GARONNA, 17/A**

Denominata **FARMACIA C. "CORTE TEGGE"**

Cod. identificativo **35033228**

Della quale è titolare: **SINDACO di REGGIO EMILIA**

Avente la seguente sede territoriale:

PUNTO DI INCROCIO RIO DELLA TORRETTA-FERROVIA MILANO-BOLOGNA, FERROVIA MILANOBOLOGNA FINO A TORRENTE MODOLENA, TORRENTE MODOLENA VERSO NORD, LINEA IMMAGINARIA FINO A VIA CARLO MARX CIVICO 14, VIA CARLO MARX FINO A VIA ERBOSO, VIA ERBOSO FINO A CANALE FOSSETTA DI RONCOCESI, CANALE FOSSETTA DI RONCOCESI VERSO NORD E LINEA IMMAGINARIA PERPENDICOLARE FINO A VIA FERRARONI, LINEA IMMAGINARIA TRACCIATA PERPENDICOLARMENTE A SCAVALCARE LA FERROVIA MILANOBOLOGNA FINO ALL'INTERSEZIONE CON VIA GHISLERI; LINEA IMMAGINARIA TRACCIATA A FINO ALLA ROTATORIA SU VIA MARTIRI DI PIAZZA TIEN AN MEN, ROTATORIA TRA VIA FRATELLI CERVI E VIA DORSO, VIA DORSO, PUNTO DI INCROCIO TRA VIA DORSO CIVICO N. 18/A E TORRENTE MODOLENA; TORRENTE MODOLENA FINO A INCROCIO VIA ZANARDELLI, VIA ZANARDELLI SINO A FINE STRADA (LATO NORD), RIO MORENO, LINEA IMMAGINARIA FRA RIO MORENO E CIVICO N. 24 DI VIA ORSINI, VIA ORSINI, PUNTO DI INCROCIO FRA IL CIVICO N. 7 DI VIA ORSINI E IL CONFINE CON IL COMUNE DI CAVRIAGO, CONFINE COMUNALE DI CAVRIAGO, RIO DELLA TORRETTA, PUNTO DI INCROCIO RIO DELLA TORRETTA-FERROVIA MILANO-BOLOGNA

SCHEMA PER PIANTA ORGANICA

LA PIANTA ORGANICA DELLE FARMACIE DEL **COMUNE DI REGGIO EMILIA**

con popolazione di nr. 170.451 abitanti (dati ISTAT al 01/01/2023) e con **nr. 52 sedi** farmaceutiche (totale)

Azienda USL di Reggio Emilia Distretto di Unità Sanitaria Locale di Reggio Emilia
è stabilita come segue:

SEDE FARMACEUTICA **NR 52 URBANA**
ISTITUITA CON CRITERIO: DEMOGRAFICO
STATO:

- **APERTA : Pubblica FCR**

Ubicata **NEL CAPOLUOGO**

In **VIA GRAMSCI n. 54/C**

Denominata "**FARMACIA VIA GRAMSCI**"

Cod. identificativo **35033128**

Della quale è titolare: **Sindaco di Reggio Emilia**

Avente la seguente sede territoriale:

PUNTO DI INCONTRO VIA GRAMSCI- VIALE MARTIRI DI PIAZZA TIEN AN MEN, VIALE MARTIRI DI PIAZZA TIEN AN MEN FINO A INTERSEZIONE- FERROVIA REGGIO GUASTALLA; FERROVIA REGGIO GUASTALLA DA INTERSEZIONE VIALE MARTIRI DI PIAZZA TIEN AN MEN FINO A INTERSEZIONE VIA CAVALLOTTI- FERROVIA REGGIO GUASTALLA; VIA CAVALLOTTI DA INTERSEZIONE FERROVIA REGGIO GUASTALLA A INCROCIO VIA CAVALLOTTI – VIA GRAMSCI; VIA GRAMSCI DA INCROCIO VIA CAVALLOTTI – VIA GRAMSCI A ROTATORIA VIA GRAMSCI – NICHOLAS GREEN; VIA NICHOLAS GREEN DA ROTATORIA VIA GRAMSCI – VIA NICOLAS GREEN A ROTATORIA VIA MORANDI – VIA LINCOLN; VIA MORANDI DA ROTATORIA VIA MORANDI VIA LINCOLN A ROTATORIA VIA MORANDI -SVINCOLO NORD DI VIA MORANDI (TANGENZIALE); V.LE MARTIRI DI PIAZZA TIEN AN MEN DA SVINCOLO NORD VIA MORANDI (TANGENZIALE) A PUNTO DI INCONTRO VIA GRAMSCI- VIALE MARTIRI DI PIAZZA TIEN AN MEN.

FARMACIA AD ALTO TRANSITO**SEDE FARMACEUTICA -AGGIUNTIVA- FUORI P.O. -URBANA**Ubicata: **P/O LA STAZIONE FERROVIARIA -ALTA VELOCITA' MEDIOPADANA-**

Stato:

Aperta : PUBBLICA F.C.R.

TIPOLOGIA ESERCIZIO	DENOMINAZIONE	UBICAZIONE
FARMACIA AGGIUNTIVA	FARMACIA COMUNALE MEDIOPADANA	VIA CITTA' DEL TRICOLORE n. 1/B

Cod. identificativo

Della quale è titolare: **SINDACO di REGGIO EMILIA**

Avente la seguente sede territoriale:

AGGIUNTIVA

FUORI P.O.

COMUNE DI SALUDECIO (RIMINI)

COMUNICATO

Revisione biennale della Pianta organica delle farmacie del comune di Saludecio (RN) per l'anno 2024

Il Comune di Saludecio (RN) informa che, ai sensi dell'art.4, comma 7, lett.b), della L.R. 3 marzo 2016, n.2, con deliberazione della Giunta Comunale n.65 in data 09/10/2024 è stata riconfermata la Pianta Organica delle Farmacie nel territorio comunale per il biennio 2024-2025, come di seguito riportato:

COMUNE DI SALUDECIO

con popolazione di n.3.083 abitanti (dati ISTAT al 1/1/2023 pervenuti dalla R.E.R. con nota PROT.09/01/2024.0013098.U del 10-01-2024) e con n. 1 sede farmaceutica Azienda USL della Romagna – Area Rimini – Distretto di Riccione:

SEDE FARMACEUTICA NR.1 RURALE PRIVATA

ISTITUITA CON CRITERIO: DEMOGRAFICO

STATO: APERTA PRIVATA

UBICATA: nel Centro Storico del Capoluogo - Via Roma, n.1

DENOMINATA: Farmacia Beato Amato -

CODICE IDENTIFICATIVO: 099015093

Della quale è titolare: Società M.C. Pharma s.r.l.

Avente la seguente sede territoriale: Intero territorio del Comune di Saludecio

Il suddetto provvedimento è stato pubblicato all'Albo Pretorio on-line del Comune per 15 giorni consecutivi dal 22/10/2024 al 06/11/2024, ed è consultabile sul sito istituzionale del Comune al seguente link:
<http://comunesaludecio.it>.

IL RESPONSABILE DEL SETTORE AMM.VO/AA.GG.

Oscar Bergnesi

COMUNE DI SAN LAZZARO DI SAVENA (BOLOGNA)

COMUNICATO

Conferma Pianta Organica Farmacie biennio 2024-2025 – Approvazione del Comune di San Lazzaro di Savena (BO)

Il Comune di San Lazzaro di Savena (BO) informa che, ai sensi dell'art. 4, comma 7, lett. b), della L.R. 3 marzo 2016, n. 2, con delibera di Giunta Comunale n. 157 del 06/11/2024 è stata approvata la Pianta Organica delle farmacie nel territorio comunale per il biennio 2024-25, che si allega.

Il suddetto provvedimento è stato pubblicato all'Albo Pretorio on – line del Comune per 15 giorni consecutivi dal 08/11/2024.

La Responsabile del procedimento

Cinzia Brandoli



Allegato 1

ELENCO DELLE SEDI FARMACEUTICHE DEL COMUNE DI SAN LAZZARO DI SAVENA

popolazione di nr. 32.662 abitanti (dati ISTAT al 1/1/2023)
sedi farmaceutiche nr. 9 (totale) Azienda USL di BOLOGNA Distretto di SAN LAZZARO DI SAVENA

La pianta organica è stabilita come segue:

SEDE FARMACEUTICA NR. 1 PRIVATA URBANA
ISTITUITA CON CRITERIO: **DEMOGRAFICO**
STATO: **aperta PRIVATA**
Ubicata nel **CAPOLUOGO**
In via: **Emilia Levante** Numero civico: **237**
Denominata: **FARMACIA "DELLA CICOGNA"**
Cod. identificativo **37 054 119**
Della quale è titolare: **Società Farmacia della Cicogna s.r.l.**

Avente la seguente sede territoriale:
CONFINI CON IL COMUNE DI BOLOGNA FINO AD INTERSECCARE UNA LINEA RETTA IMMAGINARIA TRACCIATA SULL'ASSE DI VIA SPERANZA; DETTA LINEA IMMAGINARIA, VIA SPERANZA, VIA CASELLE, VIA EMILIA, VIA CASTIGLIA, VIA RUSSO, VIA RISTORONE FINO AL TORRENTE IDICE; DETTO TORRENTE FINO AL CONFINE CON IL COMUNE DI CASTENASO; CONFINI CON I COMUNI DI CASTENASO E BOLOGNA

SEDE FARMACEUTICA NR. 2 PRIVATA RURALE
ISTITUITA CON CRITERIO: **DEMOGRAFICO**
STATO: **aperta PRIVATA**
Ubicata nella **FRAZIONE IDICE**
In via: **Emilia** Numero civico: **406/B**
Denominata: **FARMACIA "HOST"**
Cod. identificativo **37 054 192**
Della quale è titolare: **Farmacia Host del Dott. Host Giovanni e C. s.a.s.**

Avente la seguente sede territoriale:
CONFINE CON I COMUNI DI PIANORO ED OZZANO DELL'EMILIA, VIA EMILIA, ALL'ALTEZZA DEL CENTRO CIVICO SVOLTA A DESTRA SINO AL CIVICO N. 367 DELLA STESSA VIA EMILIA. LINEA RETTA IMMAGINARIA DIREZIONE OVEST SINO AD INCROCIARE VIA CASTIGLIA, VIA CASTIGLIA, TRATTO DI VIA EMILIA, VIA FONDE', TORRENTE ZENA FINO AL CONFINE CON IL COMUNE DI PIANORO.

SEDE FARMACEUTICA NR. 3 PRIVATA RURALE
ISTITUITA CON CRITERIO: **DEMOGRAFICO**
STATO: **aperta PRIVATA**
Ubicata nella **FRAZIONE PONTICELLA**
In via: **Brizzi** Numero civico: **9**
Denominata: **FARMACIA "DEL SAVENA"**
Cod. identificativo **37 054 198**
Della quale è titolare: **Società Farmacie Associate Bolognesi del dr. Valerio Cantergiani & c. s.a.s**

Avente la seguente sede territoriale:
CONFINI CON IL COMUNE DI BOLOGNA, VIA MARTIRI DI PIZZOCALVO, VIA CROARA, CONFINI COMUNALI-FINO AL PUNTO DI PARTENZA.

SEDE FARMACEUTICA NR. 4 PUBBLICA URBANA
ISTITUITA CON CRITERIO: **DEMOGRAFICO**
STATO: **aperta PUBBLICA**



Ubicata nel **CAPOLUOGO**

In via: **C. Iussi** Numero civico: **56**

Denominata: **FARMACIA "COMUNALE IUSSI"**

Cod. identificativo **37 054 201**

Della quale è titolare: **Sindaco del Comune di San Lazzaro di Savena**

Avente la seguente sede territoriale:

INCROCIO TRA VIA MODENA E VIA VENEZIA; VIA VENEZIA, VIA CARLO JUSSI FINO ALL'INCROCIO CON VIA BELLARIA; BREVE TRATTO DI QUEST'ULTIMA VIA; VIA MARTIRI DI PIZZOCALVO FINO ALL'INCROCIO CON VIA DON MINZONI; DA QUESTO PUNTO LINEA RETTA IMMAGINARIA CHE RAGGIUNGE VIA JUSSI ALL'INCROCIO CON VIA GALLETTA; VIA GALLETTA, VIA SCUOLE DEL FARNETO, VIA PALAZZETTI, VIA GIOVANNI XXIII, VIA MEZZINI, VIA MODENA FINO ALL'INCROCIO CON VIA VENEZIA

SEDE FARMACEUTICA NR. 5 PUBBLICA URBANA

ISTITUITA CON CRITERIO: **DEMOGRAFICO**

STATO: **aperta PUBBLICA**

Ubicata nel **CAPOLUOGO**

In via: **G. Di Vittorio** Numero civico: **32**

Denominata: **FARMACIA "COMUNALE DI VITTORIO"**

Cod. identificativo **37 054 215**

Della quale è titolare: **Sindaco del Comune di San Lazzaro di Savena**

Avente la seguente sede territoriale:

INCROCIO TRA LA VIA EMILIA E LA VIA S. LAZZARO; VIA S. LAZZARO, VIA REPUBBLICA, VIA VENEZIA, VIA MODENA VIA MEZZINI, VIA GIOVANNI XXIII, VIA PALAZZETTI, VIA FANTINI; LINEA RETTA IMMAGINARIA TRACCIATA SULL'ASSE ED IN PROSECUZIONE DI VIA FANTINI FINO A RAGGIUNGERE VIA FONDE'; VIA FONDE', VIA EMILIA FINO ALL'INCROCIO CON VIA SAN LAZZARO.

SEDE FARMACEUTICA NR. 6 PUBBLICA URBANA

ISTITUITA CON CRITERIO: **DEMOGRAFICO**

STATO: **aperta PUBBLICA**

Ubicata nel **CAPOLUOGO**

In via: **della Repubblica** Numero civico: **52**

Denominata: **FARMACIA "COMUNALE REPUBBLICA"**

Cod. identificativo **37 054 233**

Della quale è titolare: **Sindaco del Comune di San Lazzaro di Savena**

Avente la seguente sede territoriale:

CONFINE CON IL COMUNE DI BOLOGNA, VIA BELLARIA FINO ALL'INCROCIO CON VIA C. JUSSI, VIA C. JUSSI, VIA REGGIO EMILIA, VIA VENEZIA, VIA REPUBBLICA, VIA S. LAZZARO, VIA EMILIA, VIA CASELLE FINO ALL'INCROCIO CON VIA SPERANZA, VIA SPERANZA INDI LINEA RETTA IMMAGINARIA TRACCIATA SULL'ASSE DI VIA SPERANZA CHE RAGGIUNGE IL CONFINE CON IL COMUNE DI BOLOGNA

SEDE FARMACEUTICA NR. 7 PRIVATA RURALE

ISTITUITA CON CRITERIO: **DEMOGRAFICO**

STATO: **aperta PRIVATA**

Ubicata nella **FRAZIONE CICOGNA**

In via: **Calindri** Numero civico: **14**

Denominata: **FARMACIA "STELLA"**

Cod. identificativo **37 054 234**

Della quale è titolare: **Società Farmacia Stella della Dott.ssa Falcone Annamaria & C. s.a.s**

Avente la seguente sede territoriale:



DA VIA PALAZZETTI ANGOLO VIA FANTINI FINO AD ARRIVARE ALL'INCROCIO CON VIA FONDE'; DETTA VIA DIREZIONE VIE EMILIA 100 MT. PRIMA DELL'INCROCIO FINO AD INTERSECCARE UNA LINEA RETTA IMMAGINARIA TRACCIATA SULL'ASSE ED IN PROSECUZIONE DI VIA FANTINI; DETTA LINEA IMMAGINARIA, VIA FANTINI, VIA PALAZZETTI FINO ALL'INCROCIO CON VIA FONDE'.

SEDE FARMACEUTICA NR. 8 PRIVATA RURALE

ISTITUITA CON CRITERIO: **DEMOGRAFICO**

STATO: **aperta PRIVATA**

Ubicata nella **FRAZIONE MURA SAN CARLO**

In via: **Galletta** Numero civico: **56**

Denominata: **FARMACIA "MURA SAN CARLO"**

Cod. identificativo **37 054 353**

Della quale è titolare: **Società Farmacia Mura San Carlo s.a.s. della Dott.ssa Vinci Vera**

Avente la seguente sede territoriale:

CONFINI CON IL COMUNE DI PIANORO; TORRENTE ZENA FINO ALL'INCROCIO CON VIA FONDE'; VIA FONDE', VIA PALAZZETTI, VIA SCUOLE DEL FARNETO, VIA GALLETTA; DALL'INCROCIO DI VIA GALLETTA SINO ALLA ROTONDA C.MALTONI UNA RETTA IMMAGINARIA CHE RAGGIUNGE VIA MARTIRI DI PIZZOCALVO ALL'INCROCIO CON VIA DON MINZONI; VIA MARTIRI DI PIZZOCALVO, VIA CROARA FINO AL CONFINE CON IL COMUNE DI PIANORO; CONFINI CON IL COMUNE DI PIANORO FINO AD INCONTRARE IL TOR.ZENA.

SEDE FARMACEUTICA NR. 9 RURALE

ISTITUITA CON CRITERIO: **DEMOGRAFICO**

STATO: **VACANTE**

Ubicata nella **FRAZIONE COLUNGA**

In via: ----- Numero civico: -----

Denominata: -----

Cod. identificativo 37 054 354

Della quale è titolare: -----

Avente la seguente sede territoriale:

DALLA VIA EMILIA, LOC. CAMPANA A CONFINE CON IL COMUNE DI OZZANO DELL'EMILIA E CASTENASO SINO AL TORRENTE IDICE SINO ALL'INCROCIO CON VIA ZUCCHI ANTONIO. VIA ZUCCHI, VIA RUSSO, VIA CASTIGLIA, LINEA RETTA IMMAGINARIA DIREZIONE OVEST – EST PERPENDICOLARE CHE COLLEGA IL CIVICO N. 367 DI VIA EMILIA. VIA EMILIA SINO AL CENTRO CIVICO DI IDICE. VIA EMILIA SINO ALLA LOC. CAMPANA AL CONFINE CON IL COMUNE DI OZZANO DELL'EMILIA.

COMUNE DI SOLIERA (MODENA)

COMUNICATO

Revisione biennale della Pianta organica delle farmacie del Comune di Soliera per l'anno 2024 - Conferma precedente pianta organica

Il Comune di Soliera (MO) informa che, ai sensi dell' art. 4, comma 7, lett. b), della L.R. 3 marzo 2016, n. 2, con Delibera di Giunta Comunale n. 116 del 21/11/2024 è stata adottata la pianta organica delle farmacie nel territorio comunale per l'anno 2024, con conferma della precedente pianta organica.

Il suddetto provvedimento è stato pubblicato all'albo pretorio on-line del Comune per 15 giorni consecutivi dal 28/11/2024 al 13/12/2024 ed è consultabile sul sito istituzionale del Comune al seguente link:
www.comune.soliera.mo.it

Il Responsabile del Settore Pianificazione e Sviluppo del Territorio
Salvatore Falbo

LA PIANTA ORGANICA DELLE FARMACIE DEL COMUNE DI SOLIERA (MO)

con popolazione di n.15.489 abitanti (dati ISTAT al 01/01/2023) e con n. 4 sedi farmaceutiche (totale)

Azienda USL di Modena Distretto di Carpi

e' stabilita come segue:

- SEDE FARMACEUTICA N. 1 URBANA

ISTITUITA CON CRITERIO: DEMOGRAFICO

STATO: aperta PRIVATA

Ubicata nel CAPOLUOGO

In via MARCONI numero civico 170

Denominata **FARMACIA LODI**

Cod.identificativo 36044092

Della quale è titolare la societa': FARMACIA LODI DEL DR. GRAZIANO LODI & C. S.A.S.

Avente la seguente sede territoriale:

OVEST E SUD CONFINE CON I COMUNI DI MODENA E CARPI; NORD DA VIA GAMBISA, TRATTO VIA I MAGGIO, VIA MARCONI; EST VIA ARGINETTO, CAVO ARGINETTO, VIA MORELLO MEZZO, VIA MICHELE FINO AD INCONTRARE IL CONFINE CON MODENA.

LA PIANTA ORGANICA DELLE FARMACIE DEL COMUNE DI SOLIERA(MO)

con popolazione di n.15.489 abitanti (dati ISTAT al 01/01/2023) e con n. 4 sedi

farmaceutiche(totale)

Azienda USL di Modena Distretto di Carpi

e' stabilita come segue:

- SEDE FARMACEUTICA N. 2 RURALE

ISTITUITA CON CRITERIO: DEMOGRAFICO

STATO: aperta PRIVATA

Ubicata nella FRAZIONE DI LIMIDI

In via G. DI VITTORIO numero civico 9

Denominata **FARMACIA SANT'ANTONIO**

Cod. identificativo 36044092

Della quale è titolare la societa': FARMACIA S. ANTONIO DI LUPPI M.GRAZIA & C. SNC

Avente la seguente sede territoriale:

OVEST E NORD CONFINE CON IL COMUNE DI CARPI; EST CONFINE CON CAVOGHERARDO, SCOLO SAN MICHELE, TRATTO VIA CARPI RAVARINO, VIA PRATIVACCHERIA, TRATTO VIA VACCHERIA SINO ALL'INTERSEZIONE DI VIA SANTAMARIA; SUD VIA MAGNAVACCA, TRATTO VIA LIMIDI, VIA TRADELLO CONFINE, TRATTO VIA GAMBISA, TRATTO VIA VACCHERIA, TRATTO VIA SOLIERA CAVEZZO, TRATTO VIA SANTA MARIA.

LA PIANTA ORGANICA DELLE FARMACIE DEL COMUNE DI SOLIERA (MO)

con popolazione di n.15.489 abitanti (dati ISTAT al 01/01/2023) e con n. **4** sedi farmaceutiche(totale)

Azienda USL di Modena Distretto di Carpi

e' stabilita come segue:

- SEDE FARMACEUTICA N. **3** URBANA

ISTITUITA CON CRITERIO: DEMOGRAFICO

STATO: aperta PUBBLICA

Ubicata nel CAPOLUOGO

In via GRANDI numero civico 155/159

Denominata **FARMACIA COMUNALE DI SOLIERA**

Cod.identificativo 36044092

Della quale è titolare: COMUNE DI SOLIERA

Avente la seguente sede territoriale:

OVEST VIA GAMBISA, TRATTO VIA I MAGGIO, VIA MARCONI, VIA ARGINETTO, CAVO ARGINETTO;
SUD VIA MORELLO MEZZO, VIA S. MICHELE, VIA MORELLO CONFINE; EST FIUME SECCHIA;
NORD:VIA STRADELLO ROTTA, VIA PONTEROTTO, VIA IMPERIALE, VIA S.MARIA, TRATTO VIA SOLIERA CAVEZZO, VIA VACCHERIA FINO A VIA GAMBISA.

LA PIANTA ORGANICA DELLE FARMACIE DEL COMUNE DI SOLIERA(MO)

con popolazione di n.15.489 abitanti (dati ISTAT al 01/01/2023) e con n. **4** sedi farmaceutiche(totale)

Azienda USL di Modena Distretto di Carpi

e' stabilita come segue:

- SEDE FARMACEUTICA N. **4** RURALE

ISTITUITA CON CRITERIO: DEMOGRAFICO

STATO: aperta PRIVATA

Ubicata nella FRAZIONE DI SOZZIGALLI

In via CARPI-RAVARINO numero civico 1798

Denominata **FARMACIA S. BARTOLOMEO & C. SNC**

Cod. identificativo 36044212

Della quale sono titolari: LE DR.SSE BENZI BARBARA, MORINI ILENIA E PO CARLOTTA

Avente la seguente sede territoriale:

NORD CONFINE CON IL COMUNE DI CARPI; EST CONFINE CON IL FIUME SECCHIA;SUD DALL'INERSEZIONE CON VIA VACCHERIA, TRATTO VIA SANTA MARIA,TRATTO VIA IMPERIALE, VIA PONTEROTTO, VIA STRADELLO ROTTA SINO AL FIUME SECCHIA; OVEST CONFINE CON IL CAVO GHERARDO, SCOLO SAN MICHELE,TRATTO VIA CARPI RAVARINO, VIA PRATI VACCHERIA, TRATTO VIA VACCHERIA SINO ALL'INTERSEZIONE DI VIA SANTAMARIA

COMUNE DI SORAGNA (PARMA)

COMUNICATO

Pianta Organica delle farmacie del territorio comunale di Soragna. Conferma

Con delibera di Giunta Comunale n. 110 del 28/10/2024 si è provveduto alla conferma della Pianta Organica delle Farmacie del territorio di Soragna.

Il presente provvedimento è soggetto all'obbligo della pubblicazione ai sensi dell'art. 26 del D.Lgs n. 33/2013, pertanto è consultabile nel sito Web del Comune di Soragna, nella sezione "Amministrazione Trasparente" provvedimenti degli organi di indirizzo politico.

Il Responsabile del Settore
Elisa Pisaroni

ALLEGATO A - SCHEMA DI PIANTA ORGANICA**LA PIANTA ORGANICA DELLE FARMACIE DEL COMUNE DI SORAGNA**

con popolazione di nr. **4.748 abitanti** (dati ISTAT al 01/01/2023) e

con nr. 2 sedi farmaceutiche (totale)

Azienda USL di Parma – Distretto di Fidenza

è stabilita come segue:

SEDE FARMACEUTICA NR. 1 - RURALE

Stato:

- Aperta privata

Ubicata nel CAPOLUOGO

PIAZZA Garibaldi, Numero civico 26

Denominata: Farmacia PELIZZA

Cod. identificativo **34036071**

Della quale è titolare: Dott.ssa Linda Arfini

Avente la seguente sede territoriale: Confini con il comune di Fontanellato fino all'altezza della strada Vecchia di Carzeto; strada Vecchia di Carzeto, Strada provinciale di Carzeto, Strada Ruzza, Strada provinciale di Samboseto fino ai confini con il comune di Busseto; confini con i comuni di Busseto, Fidenza, Fontanellato.

SEDE FARMACEUTICA NR. 2 - RURALE

Stato:

- Aperta privata

Ubicata nella frazione di Carzeto

Strada comunale di Carzeto, Numero civico 23/A

Denominata: Farmacia BALDI

Cod. identificativo **34036130**

Della quale è titolare: Dott.ssa Maria Baldi

Avente la seguente sede territoriale: Confini con il comune di Fontanellato fino all'altezza della strada Vecchia di Carzeto; strada Vecchia di Carzeto, Strada provinciale di Carzeto, Strada Ruzza, Strada provinciale di Samboseto fino ai confini con il comune di Busseto; confini con i comuni di Busseto, Polesine e Zibello, Roccabianca, San Secondo Parmense e Fontanellato.

REGIONE EMILIA-ROMAGNA

AGENZIA REGIONALE PER LA SICUREZZA TERRITORIALE E LA PROTEZIONE CIVILE - SETTORE SICUREZZA TERRITORIALE E PROTEZIONE CIVILE EMILIA

Comunicazione ex dell'art. 23, comma 5, del DPR n. 327/2001 - PNRR - Missione 2 - Componente 4 - sub-investimento 2.1B. - cod. 17750 – “Primi interventi di riduzione del rischio di esondazione dei torrenti Chero e Chiavenna nel nodo idraulico di Roveleto di Cadeo (PC)” - CUP: F58H22000370006 - CIG derivato A0542F6CED – CIG Accordo Quadro 9492599481. Decreto di esproprio n. 1/2024 UT PC del 25 novembre 2024

Il Responsabile dell'Ufficio Territoriale di Piacenza dell'Agenzia Regionale per la Sicurezza Territoriale e la Protezione Civile, nonché Responsabile Unico del Procedimento dell'opera in oggetto, ai sensi dell'art. 23, comma 5 del vigente D.P.R. 327/2001, avvisa che è stato disposto il trasferimento del diritto di proprietà a favore del DEMANIO PUBBLICO DELLO STATO - RAMO IDRICO con sede in Roma (RM) – C.F. 97905270589 dei beni siti nel Comune di Cadeo di seguito elencati, espropriati per i lavori di realizzazione dell'opera di pubblica utilità denominata “PNRR - Missione 2 - Componente 4 - sub-investimento 2.1B. - cod. 17750 – Primi interventi di riduzione del rischio di esondazione dei torrenti Chero e Chiavenna nel nodo idraulico di Roveleto di Cadeo (PC)”:

DITTA 1

Terreni censiti al catasto terreni del Comune di Cadeo al foglio 30 particelle n. 1020 (ex n. 806) di mq 23 e n. 1021 (ex n. 322) di mq 156.

DITTA 2

Terreni censiti al catasto terreni del Comune di Cadeo al foglio 27 particelle n. 8519 (ex n. 96) di mq 174 e n. 1598 di mq 410.

DITTA 3

Terreni censiti al catasto terreni del Comune di Cadeo al foglio 27 particelle n. 1597 di mq 1060, n. 8518 (ex n. 1586) di mq 81, n. 8516 (ex n. 1588) di mq 198, n. 1599 di mq 90, n. 1600 di mq 90, n. 8514 (ex n. 1589) di mq 182, n. 8512 (ex n. 1590) di mq 169, n. 1601 di mq 100, n. 8510 (ex n. 1591) di mq 151, n. 1602 di mq 130, n. 8508 (ex n. 1592) di mq 9, n. 1603 di mq 150, n. 8506 (ex n. 1604) di mq 137, n. 8504 (ex n. 1605) di mq 117, n. 1593 di mq 160, n. 1594 di mq 160, n. 1595 di mq 220, n. 8502 (ex n. 1606) di mq 111, n. 8500 (ex n. 1607) di mq 98, n. 8496 (ex n. 1596) di mq 617 e n. 8498 (ex n. 1608) di mq 53.

DITTA 4

Terreno censito al catasto terreni del Comune di Cadeo al foglio 27 particella n. 1118 di mq 1060.

DITTA 5

Terreni censiti al catasto terreni del Comune di Cadeo al foglio 27 particelle nn. 8475-8477 (ex n. 51) di mq 273 e n. 8473 (ex n. 52) di mq 940.

DITTA 6

Terreni censiti al catasto terreni del Comune di Cadeo al foglio 27 particelle n. 8525 (ex n. 1223) di mq 97 e n. 8523 (ex n.1222) di mq 10.

DITTA 7

Terreno censito al catasto terreni del Comune di Cadeo al foglio 27 particella n. 8493 (ex n. 1246) di mq 76.

DITTA 8

Terreno censito al catasto terreni del Comune di Cadeo al foglio 27 particella n. 8488 (ex n. 8356) di mq 269.

DITTA 9

Terreno censito al catasto terreni del Comune di Cadeo al foglio 27 particella n. 8487 (ex n. 1249) di mq 264.

Avvisa altresì che nelle date del 05/03/2024, 06/03/2024, 07/03/2024, 08/03/2024, sono stati sottoscritti i verbali di Stato di Consistenza e Immissione in Possesso e in tale circostanza le ditte espropriate hanno dichiarato di aver ricevuto per intero l'indennità accettata loro spettante e di non avanzare alcuna ulteriore pretesa.

Il presente avviso viene pubblicato ai sensi dell'art. 23, comma 5 del vigente D.P.R. 327/2001. Il termine per la formulazione di eventuali opposizioni da parte dei Soggetti aventi titolo per le motivazioni previste dal citato art. 23 è di trenta (30) giorni.

IL RESPONSABILE UNICO DEL PROCEDIMENTO
Cristian Ferrarini

COMUNE DI CASTELNOVO DI SOTTO (REGGIO EMILIA)

DETERMINAZIONE DEL RESPONSABILE DELL'AREA LAVORI PUBBLICI E PATRIMONIO N. 137 DEL 27/11/2024

Lavori di realizzazione di una pista ciclopedonale in Via Prato Bovino in comune di Castelnuovo di Sotto dal Capoluogo alla Frazione di Meletole - CUP: B81B21004520006. Determinazione dell'ordine di pagamento diretto dell'acconto dell'80% ovvero di deposito presso il Ministero dell'Economia e delle Finanze - Regione Territoriale dello Stato delle indennità di espropriazione e occupazione temporanea ai sensi degli articoli 22-bis comma 3 e 26 del D.P.R. n. 327/2001."

Il Responsabile dell'Area

(omissis)

VISTI:

il D.P.R. 08.06.2001 n. 327 (Testo Unico delle disposizioni legislative e regolamentari in materia di espropriazione per pubblica utilità);

(omissis)

il Decreto del Presidente dell'Unione Terra di Mezzo n. 6 del 17 febbraio 2024;

determina

(omissis)

DI ORDINARE ed autorizzare, ai sensi e per gli effetti degli art. 26 e 22-bis, comma 3, D.P.R. 8 giugno 2001 n. 327 e s.m.i., il pagamento diretto dell'acconto dell'80% dell'indennità di esproprio e occupazione temporanea, determinate ai sensi dell'art. 22-bis del D.P.R. 327/2001 e s.m.i., a favore delle seguenti ditte intestatarie, così come definito nell'allegato 1 che costituisce parte integrante e sostanziale della presente determinazione:

- N.P.P. 1 - G.M.C. S.N.C. di Mazza Carlo e C.;
- N.P.P. 2 – Scaravelli Paolo (già Scaravelli Carlo);
- N.P.P. 3 - Donelli Vittorio;
- N.P.P. 4 - Falbo Domenico (già Bartoli Mara);
- N.P.P. 5 - Ferroni Secondo;
- N.P.P. 6 - Cantarelli Augusta, Cantarelli Livia;
- N.P.P. 7 - Aitzahra Amal;
- N.P.P. 8 - Alberici Renato;
- N.P.P. 9 - Bini Cristiano, Negrini Silvio, Davoli Silvio;
- N.P.P. 10 - Ferrarini Silvana, Ori Renzo;
- N.P.P. 11 - Ferrarini Silvana;
- N.P.P. 12 - Kaur Manpreet e Kaur Sarbjit;
- N.P.P. 14 - Cantarelli Barbara;
- N.P.P. 15 - Conti Graziano;
- N.P.P. 16 - Conti Augustino;
- N.P.P. 17 - Paterlini Renzo;
- N.P.P. 18 - Coco Antonino e Sciacca Salvatrice;
- N.P.P. 19 - Davoli Gaetano;
- N.P.P. 20 - Davoli Aldo;
- N.P.P. 21 - Alberici Luciana;
- N.P.P. 22 - Lotti Lorena;
- N.P.P. 23 - Bacchi Patrizia, Bacchi Roberto;
- N.P.P. 24 - Bacchi Giuliana, Bacchi Mario;
- N.P.P. 25 - Ferroni Fausto, Ferroni Tilde, Magnani Nara;
- N.P.P. 26 - Meschiari Simona, Rizzi Alberto, Rizzi Marco, Truzzi Rita;
- N.P.P. 27 - Luppi Antonella;
- N.P.P. 28 e 30 - Manghi Carmelo, Manghi Eros, Manghi Telesforo;
- N.P.P. 29 - Manghi Rossano;
- N.P.P. 31 - Ferroni Angelo, Miari Mara;
- N.P.P. 32 - Magnani Giuseppe;

N.P.P. 33 - Davoli Nella;

DI ORDINARE ed autorizzare, inoltre, il pagamento diretto dell'acconto dell'80% delle indennità aggiuntive spettanti agli affittuari, ai sensi e per gli effetti dell'art. 42 del D.P.R. 327/2001 e s.m.i., determinate ai sensi dell'art. 40, comma 4, del D.P.R. 327/2001 e s.m.i., a favore delle seguenti ditte, così come definito nell'allegato 1 che costituisce parte integrante e sostanziale della presente determinazione, previo riscontro dell'effettiva sussistenza dei presupposti di legge, a favore degli aventi diritto:

N.P.P. 2 (affittuario) - Alberici Renato;

N.P.P. 26 (affittuario) - Soncini Lidia;

N.P.P. 31 (affittuario) - Soncini Lidia;

N.P.P. 32 (affittuario) - Società Agricola Fava Dino, Lino e Figli S.S.;

DI ORDINARE ed autorizzare, al contempo, il deposito delle somme di cui sopra presso il Ministero dell'Economia e delle Finanze-Ragioneria Territoriale dello Stato competente (già Cassa Depositi e Prestiti), da effettuarsi, in caso di mancato rilascio della autorizzazione da parte di creditori ipotecari, di assenza delle autorizzazioni prescritte dalla legge, di opposizione al pagamento da parte di terzi;

DI AUTORIZZARE, in particolare, il pagamento anzidetto, subordinatamente alla presenza delle dichiarazioni ed autorizzazioni prescritte dalla legge ed in assenza di opposizione di terzi al pagamento medesimo – o il deposito presso il Ministero dell'Economia e delle Finanze – Ragioneria Territoriale dello Stato competente (già Cassa Depositi e Prestiti) da effettuarsi nei casi sopra specificati e di cui in premessa - a favore degli aventi diritto dell'indennità dopo il decorso di trenta giorni dalla pubblicazione del relativo avviso nel B.U.R. (art. 26, comma 7 e 8 del D.P.R. 327/2001);

DI IMPUTARE la somma complessiva di € 97.268,92, nell'esercizio in cui l'obbligazione diviene esigibile, alla Missione 10, Programma 05, Titolo 2, Macroaggregato 02 del bilancio 2024-2026, annualità 2024, e al Capitolo 977/0 denominato: "Pista ciclopedonale Via Prato Bovino (Capoluogo - Meletole)" del PEG 2024-2026, annualità 2024, Impegno n. 429/2022, Sub-Impegno n. 315/2023 sulle risorse destinate ad "Acquisizione aree, indennizzi";

DI PUBBLICARE, in estratto, il presente provvedimento sul Bollettino Ufficiale della Regione Emilia-Romagna, considerato che, ai sensi del combinato disposto dei commi 1, 7 e 8 dell'art. 26 del D.P.R. 327/2001, l'efficacia dell'ordine al pagamento diretto o al deposito delle indennità è subordinata alla decorrenza del termine di trenta giorni dalla suddetta pubblicazione;

DI DARE ATTO che avverso il presente provvedimento può essere proposto ricorso all'Autorità competente nei termini di legge.

IL RESPONSABILE DELL'AREA

Roberto Ramolini

COMUNE DI CESENA (FORLÌ-CESENA)

COMUNICATO

Procedimento Unico di cui all'art.53 della Legge Regionale Emilia-Romagna 21 dicembre 2017, n.24 finalizzato all'approvazione del progetto di fattibilità tecnico economica del progetto denominato "Bicipolitana: completamento pista ciclabile Cesuola", comportante localizzazione dell'opera in variante allo strumento urbanistico del Comune di Cesena costituito dal PUG approvato con Delibera di Consiglio Comunale n.2 del 16/02/2023, apposizione di vincolo preordinato all'esproprio, dichiarazione di pubblica utilità. Avviso di deposito atti

Si rende noto che, ai sensi dell'art. 53 della L.R. n.24 del 21 dicembre 2017, in data 18/12/2024 è stato avviato Procedimento Unico finalizzato all'approvazione del progetto di fattibilità tecnico-economica dell'opera pubblica in oggetto comportante localizzazione dell'opera in variante allo strumento urbanistico del Comune di Cesena costituito dal PUG adottato con Delibera di Consiglio Comunale n.2 del 16/02/2023, apposizione di vincolo preordinato all'esproprio, dichiarazione di pubblica utilità.

L'intervento in esame prevede realizzazione del secondo stralcio della pista ciclabile in località Ponte Abbadesse, in continuità con il primo stralcio già realizzato nel 2018. Il progetto consiste nel proseguire il tracciato del percorso ciclopedonale esistente lungo la via Sorrivoli per poi deviarlo verso il Rio Falconara passando attraverso la zona attualmente occupata dalle aree esterne della scuola materna e proseguire poi con un tracciato parallelo alla sponda del corso d'acqua. Il percorso è stato progettato in modo da integrarsi con le infrastrutture già esistenti e tale da supportare gli spostamenti locali e di tipo turistico, inserendosi in senso più ampio nel progetto di recupero e riqualificazione dei percorsi delle prime colline cesenati che circondano l'abitato di Ponte Abbadesse. Costruttivamente la pista avrà dimensioni ridotte e sarà realizzata con una pavimentazione in calcestruzzo drenante; saranno inoltre necessarie due passerelle in acciaio per oltrepassare in due punti il corso d'acqua Rio Falconara.

L'Autorità procedente, Comune di Cesena, nell'ambito del Procedimento Unico in oggetto, procede al deposito esclusivamente in formato elettronico degli elaborati di progetto, i quali resteranno depositati per 60 giorni naturali e consecutivi dalla data di pubblicazione sul BURERT e quindi dal giorno 18/12/2024 al giorno 16/02/2025.

L'approvazione del progetto, conformemente al comma 2 dell'art.53, della L.R. 24/2017 determina:

- acquisizione di tutte le autorizzazioni comunque denominate per la realizzazione dell'opera;
- approvazione della localizzazione dell'opera pubblica in variante allo strumento urbanistico del Comune di Cesena costituito dal Piano Urbanistico Generale, approvato con Delibera di C.C. n. 2 del 16/02/2023;
- apposizione di vincolo espropriativo ai sensi e per gli effetti degli artt. 11 e 16 della L.R. n.37/2002 e dichiarazione di pubblica utilità.

Ai fini della L.R. 37/2002 artt. 8,11,16 e 18, il progetto è corredato da elaborati in cui sono elencate le aree, occorrenti alla realizzazione dell'opera, interessate dal vincolo espropriativo e i nominativi di coloro che risultano proprietari secondo le risultanze dei registri catastali.

Del presente avviso è data notizia su un quotidiano a diffusione locale ai sensi dell'art. 11 comma 2, L.R. 37/2002.

Copia del presente avviso verrà inviata personalmente ai proprietari dei beni interessati dalla procedura espropriativa, i quali potranno prendere visione degli atti e/o presentare osservazioni dal ricevimento ed entro il giorno 16/02/2025. Possono prendere visione e/o presentare osservazioni anche coloro che pur non essendo proprietari dei beni interessati, possano subire un pregiudizio dall'atto di cui all'art. 53 in argomento, entro 60 giorni dalla pubblicazione del presente avviso sul BURERT e pubblicazione su un quotidiano locale.

Ai sensi dell'art.53 comma 6 della L.R. 24/2017, dell'art. 14 comma 2 del D.Lgs. 152/2006 e dell'art. 10 comma 3 della L.R. 4/2018, al fine di soddisfare le procedure di consultazione degli atti e documenti afferenti al progetto di fattibilità tecnico-economica dell'opera ed alla variante alla pianificazione territoriale ed urbanistica, il presente avviso è pubblicato all'Albo pretorio comunale, sul sito WEB istituzionale del Comune di Cesena e nel Bollettino Ufficiale della Regione Emilia-Romagna.

La visione del progetto – depositata esclusivamente in formato elettronico – potrà avvenire consultando i siti web istituzionali:

- del Comune di Cesena ai seguenti indirizzi:

<https://sitematici.comune.cesena.fc.it/flex/cm/pages/ServeBLOB.php/L/IT/IDPagina/54738>

- della Provincia di Forlì-Cesena al seguente indirizzo:

<https://www.provincia.fc.it/it/page/pianificazione-avvisi-e-bandi-1>

La visione del progetto – depositata esclusivamente in formato elettronico – potrà avvenire, ai fini del procedimento espropriativo, anche presso il Servizio Patrimonio - Espropri e Partecipazione del Comune di Cesena.

Chiunque potrà formulare osservazioni entro il termine perentorio di 60 (sessanta) giorni naturali e consecutivi dalla pubblicazione, che avverrà il giorno 18/12/2024.

Le osservazioni dovranno pervenire entro il giorno 16/02/2025 al Comune di Cesena, in carta semplice, con istanza che potrà essere consegnata allo Sportello Facile – Punto informativo e accoglienza (da lunedì a sabato dalle ore 8:00 alle ore 13:00, giovedì orario continuato fino alle ore 17:00) con allegata copia fronte retro del documento di identità del sottoscrittore oppure inviato via PEC, in formato “pdf”, all’indirizzo protocollo@pec.comune.cesena.fc.it con allegata copia fronte retro del documento di identità del sottoscrittore qualora non firmato digitalmente.

Le osservazioni saranno valutate prima della conclusione della conferenza dei servizi del Procedimento Unico ai sensi dell'art. 53 comma 9 della L.R. 24/2017.

L'approvazione del Procedimento Unico, che avverrà con le modalità della Conferenza di Servizi di cui all'art. 14 e ss. della Legge 241/1990, si concluderà con la pubblicazione nel Bollettino Ufficiale della Regione della determinazione motivata di conclusione ai sensi del comma 9 dell'art. 53 della L.R. 24/2017.

La determinazione motivata di conclusione positiva della conferenza comporterà l'approvazione del progetto e produrrà gli effetti di cui al comma 2 dell'art. 53 della Legge Regionale citata e, in particolare, gli effetti di apposizione del vincolo preordinato all'esproprio nonché dichiarazione di pubblica utilità.

Il Responsabile Unico del Procedimento è il Coordinatore del Servizio Infrastrutture Progettazione e Titolare di E.Q. Geom. Massimo Crudeli.

Il Garante della comunicazione e della partecipazione è la dott.ssa Silvia Canali.

I referenti per informazioni relative al progetto dell'opera sono: arch. Virginia Gualazzi del Servizio Infrastrutture Progettazione (tel. 0547 356569 – gualazzi_v@comune.cesena.fc.it) e geom. Milena Ugolini del Servizio Arredo Urbano e Verde Pubblico (tel. 0547 356389 – ugolini_m@comune.cesena.fc.it).

Il referente per informazioni relative alla procedura espropriativa è il dott. Urbano Valentini dell'Ufficio Espropri (tel. 0547 356491 – valentini_u@comune.cesena.fc.it).

IL DIRIGENTE
Andrea Montanari

COMUNE DI COLLECCHIO (PARMA)

COMUNICATO

PR-FESR Emilia-Romagna 2021-2027 Azione 2.7.2 “Interventi per la conservazione della biodiversità” – Avviso di avvenuto deposito del progetto di fattibilità tecnico economica per la realizzazione di “Ecodotto attraverso la S.S. 62 della CISA in località Bettola di Collecchio (PR)” – Avvio Procedimento Unico di cui all’articolo 53 della Legge regionale 21 dicembre 2017 n. 24 finalizzato alla localizzazione dell’intervento, all’apposizione del vincolo espropriativo ed alla dichiarazione di pubblica utilità dell’opera

In forza di apposito accordo fra pubbliche amministrazioni (di cui all’articolo 15 Legge 07 agosto 1990 n. 241), approvato dai Comuni di Collecchio e Sala Baganza e dall’Ente di Gestione per i parchi e la biodiversità Emilia Occidentale, sono state assegnate al Comune di Collecchio le funzioni quale autorità procedente in previsione dell’attivazione di “Procedimento unico” disciplinato dall’articolo 53 della Legge Regionale 21 dicembre 2017 n. 24 fra l’altro finalizzato a pervenire alla dichiarazione della pubblica utilità dell’intervento in oggetto al fine di permettere il più celere espletamento degli adempimenti amministrativi propedeutici alla realizzazione del medesimo.

Si comunica che presso gli Uffici Tecnici dei Comuni di Collecchio (Viale Libertà n. 3, Collecchio - PR) e Sala Baganza (Via Vittorio Emanuele II n. 34, Sala Baganza - PR), oltre che presso l’Ente di Gestione per i parchi e la biodiversità Emilia Occidentale (Strada Giarola n. 11, Collecchio - PR), è depositato, per sessanta giorni dalla data di pubblicazione del presente avviso, il progetto di fattibilità tecnico economica dell’opera pubblica di cui in epigrafe, al fine di procedere alla sua approvazione mediante procedimento unico di cui all’articolo 53 della L.R. 21 dicembre 2017 n. 24, previa effettuazione di conferenza di servizi.

I lavori sono finalizzati alla realizzazione di un manufatto sotto la Strada Statale n° 62 “della Cisa” volto a permettere l’attraversamento della stessa alle variegate specie faunistiche presenti senza interferire con il traffico veicolare, nonché di aree di riqualificazione ecologica in adiacenza, su entrambi i lati della strada, con effettuazione altresì di scavo che permetta l’accesso al costruendo manufatto dalla superficie di monte oltre che di una zona umida a valle, al piede della scarpata stradale, strutturando in tal modo sotto il profilo della tutela della biodiversità un corridoio ecologico di collegamento fra il parco regionale dei Boschi di Carrega ed il parco fluviale regionale del Taro.

A detto progetto – conforme rispetto gli strumenti pianificatori delle due municipalità interessate - è allegato un elaborato indicante le aree da espropriare - insistenti nei Comuni censuari di Collecchio e Sala Baganza - nonché i nominativi di coloro che ne risultano proprietari secondo le risultanze dei registri catastali, a mente degli articoli 11 (comma 1) e 16 (comma 1), della Legge Regionale 19 dicembre 2002 n. 37.

Ad avvenuta conclusione della conferenza di servizi l’efficacia dell’atto di approvazione del progetto dell’opera pubblica in questione comporterà fra l’altro - ai sensi dell’articolo 53, comma 2 lettere b) e c), della Legge Regionale 21 dicembre 2017 n. 24 - la localizzazione dell’intervento, l’apposizione del vincolo preordinato all’esproprio e la dichiarazione di pubblica utilità dell’opera.

Entro la scadenza del termine di deposito è possibile prendere visione degli elaborati, ottenere informazioni, nonché formulare proposte ed osservazioni da indirizzarsi a “Comune di Collecchio - Viale Libertà n. 3, 43044 Collecchio (PR)” all’attenzione del sottoscritto Responsabile del Procedimento per lo svolgimento del procedimento unico di cui all’articolo 53 della L.R. 21 dicembre 2017 n. 24, inoltrandole tramite Posta Elettronica Certificata all’indirizzo protocollo@postacert.comune.collecchio.pr.it ovvero inviandole mediante il servizio postale o consegnandole presso l’ufficio protocollo del Comune medesimo.

Si precisa che la presente pubblicazione – visto l’articolo 19, commi 1 e 2, della Legge Regionale 19 dicembre 2002 n. 37 - prende luogo della comunicazione individuale con riferimento ai proprietari risultanti dai registri catastali ma irreperibili, assenti o defunti.

Soggetto proponente l’intervento è l’Ente di gestione per i parchi e la biodiversità Emilia Occidentale

Responsabile del procedimento per la realizzazione dell’opera è il Dott. Emanuele Fior (Ente Parchi)

Responsabile del procedimento espropriativo è il Dott. Stefano Salsi (Ente Parchi).

IL RESPONSABILE DEL PROCEDIMENTO

Lorenzo Gherri

COMUNE DI FIDENZA (PARMA)

COMUNICATO

Opere sostitutive dei P.L. ai KM 33+408 e P.L. privato al KM 33+276 della linea ferroviaria Fidenza-Cremona in comune di Fidenza. Emanazione decreto di occupazione d'urgenza preordinata all'espropriazione ai sensi dell'art. 22bis del D.P.R. 8/6/2001, n. 327. Determinazione delle indennità provvisorie di espropriazione e di occupazione temporanea

Il Dirigente in ottemperanza al disposto dell'art. 23 comma 5 del D.P.R. 8 giugno 2001, n. 327 avvisa che con determinazione dirigenziale n. 1062 del 15/11/2024 è stata disposta (ai sensi dell'art. 22bis del Decreto del Presidente della Repubblica 8 giugno 2001 n. 327) a favore del Comune di Fidenza l'occupazione d'urgenza preordinata all'espropriazione degli immobili distinti catastalmente come da piano particellare di esproprio, interessati dai lavori di realizzazione di "OPERE SOSTITUTIVE DEI P.L. AI KM 33+408 E P.L. PRIVATO AL KM 33+276 DELLA LINEA FERROVIARIA FIDENZA-CREMONA":

Ditta catastale n. 1-9, Catasto fabbricati del Comune di Fidenza foglio 44 particelle 480 e 433

Ditta Catastale n. 2, Catasto Terreni del Comune di Fidenza al foglio 44 con particella 18

Ditta Catastale n. 3-13, Catasto Terreni del Comune di Fidenza al foglio 44 con particella 33

Ditta Catastale n. 4, Catasto Fabbricati del Comune di Fidenza al foglio 44 con particella 66

Ditta catastale n. 5, Catasto Fabbricati del Comune di Fidenza al foglio 44 con particella 404 sub 22-2

Ditta Catastale n. 6, Catasto Fabbricati del Comune di Fidenza al foglio 44 con particella 416

Ditta Catastale n. 7, Catasto Fabbricati del Comune di Fidenza al foglio 44 con particella 83

Ditta Catastale n. 8, Catasto Fabbricato del Comune di Fidenza al foglio 44 con particella 413

Ditta Catastale n. 10, Catasto Terreni del Comune di Fidenza al foglio 44 con particella 799

Ditta Catastale n. 11-12, Catasto Fabbricati del Comune di Fidenza al foglio 44 con particelle 41

Ai sensi dell'art. 23 comma 5 D.P.R. 327/2001, la opposizione del terzo è proponibile entro i trenta giorni successivi alla pubblicazione del presente estratto.

IL DIRIGENTE

Filippo Botti

COMUNE DI IMOLA (BOLOGNA)

COMUNICATO

Deposito Progetto di Fattibilità Tecnico Economica per il "Nuovo collegamento ciclo-pedonale tra il centro urbano di Imola, la "Curva Rivazza" dell'autodromo e la frazione di Zello, funzionale ai Grandi eventi", comportante espropriazione di terreni per pubblica utilità ai sensi degli artt. 16 e 16-bis della L.R. 37/2002

Si avvisa che, ai sensi degli artt. 16 e 16-bis della L.R. n. 37 del 19/12/2002 e ss.mm.ii, dal 18/12/2024 sono depositati presso il Servizio Tecnico Pianificazione, Edilizia privata e Ambiente del Comune di Imola, in visione a chi vi abbia interesse:

- il Progetto di Fattibilità Tecnico Economica per i lavori del "Nuovo collegamento ciclo-pedonale tra il centro urbano di Imola, la Curva Rivazza dell'autodromo e la frazione di Zello, funzionale ai Grandi Eventi", consistente nella realizzazione di due rotoatorie e di una pista ciclopedonale sulla via Emilia Levante, dal centro abitato alla via Gratusa

- l'elenco dei terreni da espropriare e dei soggetti che risultano proprietari secondo le risultanze dei registri catastali

Si avvisa inoltre che:

- l'approvazione del progetto di fattibilità tecnico economica comporterà la dichiarazione di pubblica utilità dell'opera, apposizione del vincolo preordinato all'esproprio, indifferibilità e urgenza delle opere

- il presente avviso ha valore di comunicazione dell'avvio del procedimento espropriativo, dell'avvio del procedimento di approvazione del progetto di fattibilità tecnico economica e dell'avvenuto deposito del medesimo

- ai proprietari dei terreni interessati dall'opera viene inviata comunicazione mediante raccomandata A.R. o pec dell'avvio del procedimento di approvazione del progetto, con l'indicazione dell'avvenuto deposito. Gli stessi potranno prendere visione del progetto nei 20 giorni successivi al ricevimento dell'avviso e negli ulteriori 20 giorni potranno formulare osservazioni al Comune di Imola, autorità competente all'approvazione del progetto

- nei 20 giorni successivi alla scadenza del termine di deposito potranno formulare osservazioni coloro ai quali, pur non essendo proprietari, possa derivare un pregiudizio diretto dall'atto che comporta dichiarazione di pubblica utilità

I documenti del progetto di fattibilità tecnico economica, con il piano particellare di esproprio oscurato ai fini della tutela della privacy, sono pubblicati sul sito web del Comune di Imola nella sezione Espropri, al seguente indirizzo: <https://temi.comune.imola.bo.it/sportello-unico-edilizia/pianificazione>

Sono inoltre visionabili, previo appuntamento, presso il Servizio Tecnico Pianificazione, Edilizia Privata e Ambiente del Comune di Imola, via Cogne 2 (primo piano) nei giorni di martedì ore 9.00-13.00 e 15.00-17.00 e di giovedì ore 9.00-13.00.

IL DIRIGENTE
Alessandro Bettio

ANAS S.P.A.

COMUNICATO

S.S. 9 “Via Emilia”. Lavori di prolungamento della SS 9 Tangenziale Nord di Reggio Emilia nel tratto da S. Prospero Strinati a Corte Tegge - 1° e 2° stralcio - Dispositivo di svincolo dell’indennità di esproprio

Ditta NP128 – BRUGELLIS Antonio e BRUGELLIS Domenico.

Dati catastali: Catasto Terreni Comune di Reggio Emilia, foglio 41, mappale 299 (ex 190).

Dispositivo di svincolo dell’indennità di esproprio, già depositata presso il Ministero dell’Economia delle Finanze - Ragioneria Territoriale dello Stato di Bologna

(ai sensi del Testo Unico DPR 327/2001 e ss.mm.ii.)

IL RESPONSABILE STRUTTURA TERRITORIALE

Visto:

- La circolare ministeriale n. N/4124/3 datata 22/03/2001 relativa alla competenza sullo svincolo delle somme depositate presso la Cassa Depositi e Prestiti in materia di espropriazioni per pubblica utilità;
- Il DPR n. 327/2001 modificato e integrato con D.lgs. 302/02;
- Il Dispositivo del Presidente dell’ANAS S.p.A. prot. n. CDG-0611980-I del 01/12/2017 di approvazione del progetto definitivo dei lavori di cui all’oggetto, con il quale è stata dichiarata la pubblica utilità dell’opera;
- Il dispositivo prot. n. CDG-0445701-I del 14/07/2021 di deposito dell’indennità di espropriazione presso il MEF - Ragioneria Territoriale dello Stato di Bologna (già Cassa DD.PP.);
- Il Decreto di Esproprio prot. n. CDG-0191397-I del 25/03/2022;
- Il deposito definitivo n. naz. 1387481 - n. prov. 1472968 del 24/03/2023 con cui Anas S.p.A. ha effettuato il deposito amministrativo dell’indennità di esproprio presso il MEF - Ragioneria Territoriale Dello Stato di Bologna (già Cassa DD.PP.) a favore di Brugellis Antonio;
- Il deposito definitivo n. naz. 1387490 - n. prov. 1472969 del 24/03/2023 con cui Anas S.p.A. ha effettuato il deposito amministrativo dell’indennità di esproprio presso il MEF - Ragioneria Territoriale Dello Stato di Bologna (già Cassa DD.PP.) a favore di Brugellis Domenico;
- L’istanza prot. n. CDG-1017876-I del 22/11/2024 con cui i Sigg. Brugellis Antonio e Brugellis Domenico, hanno chiesto lo svincolo delle suddette somme depositate presso il Ministero dell’Economia e delle Finanze - Ragioneria Territoriale dello Stato di Bologna già Cassa DD.PP.;

Considerato:

- Che è stata accertata direttamente la piena e libera proprietà dei beni espropriati nonché la mancanza di iscrizioni e trascrizioni pregiudizievoli, ovvero di pesi, ipoteche, vincoli e/o gravami di sorta a carico dei beni al momento dell’espropriazione;
- Che è stata acquisita agli atti la dichiarazione dei proprietari in cui gli stessi, ai sensi dell’art. 26 comma 6 del DPR 327/2001, assumono ogni responsabilità in ordine ad eventuali diritti dei terzi;
- Che non è stato redatto un “piano di riparto” per la restituzione del deposito interessato in quanto è stato concluso tra tutte le parti interessate l’accordo per la distribuzione dell’indennità;
- Che l’istanza dei Sigg. Brugellis Antonio e Brugellis Domenico, può essere accolta;

DISPONE

- Di dare atto che non deve essere operata la ritenuta a titolo d’imposta del 20%, prevista dall’art. II, commi 5 e 7 della Legge 30 Dicembre 1991, n° 413 in quanto trattasi di zona in Ambito agricolo ad alta vocazione produttiva;

Che nulla osta allo svincolo e quindi al pagamento dell'indennità, ai sensi dell'art. 28 comma 1 del DPR 327/2001, a favore dei Sigg. Brugellis Antonio con deposito definitivo n. 1387481 (n. prov. 1472968) del 24/03/2023, Brugellis Domenico con deposito definitivo n. 1387490 (n. prov. 1472969) del 24/03/2023 e di esonerare il Ministero dell'Economia e delle Finanze - Ragioneria Territoriale dello Stato di Bologna da ogni responsabilità dipendente dal pagamento di cui trattasi.

IL RESPONSABILE STRUTTURA TERRITORIALE
Aldo Castellari

CONSORZIO DI BONIFICA PIANURA DI FERRARA - FERRARA

COMUNICATO

ESTRATTO DI DECRETO DI ESPROPRIO E DI ASSERVIMENTO N° 31 del 03/12/2024 (ex art.23 comma 5 del D.P.R. 8 giugno 2001 n. 327) OC41 – Piano Nazionale di Ripresa e Resilienza (PNRR) - Missione 2 Componente 4 (M2C4) - Investimento 4.3 – Codice Progetto 08-05-5704-944 - Progetto per il “Recupero adeguamento e miglioramento funzionale del sistema irriguo di Valle Pega” in Comune di Comacchio e Ostellato (FE) - CUP: J57B16000340001 - Decreto MIPAAF n. 0484456 del 30/09/2022

Il Consorzio di Bonifica Pianura di Ferrara, con decreto n° 31 – Rep. 459 del 03/12/2024, pronuncia:
a favore del DEMANIO PUBBLICO DELLO STATO – RAMO BONIFICA
contro la Ditta n° 21-118 BELTRAMI MARIA TERESA - CAVALIERI ANGELA - CAVALIERI MARA
- l'espropriazione, disponendo il passaggio del diritto di proprietà dei beni immobili così di seguito catastalmente censiti:

Comune di Comacchio (FE)

Foglio 54 Mappali 199-201-218-220 per complessivi mq 2.425

- l'asservimento, disponendo la costituzione del diritto di servitù di acquedotto sull'area occupata dalla condotta per tutta la sua lunghezza, sui beni immobili così di seguito catastalmente identificati:

Comune di Comacchio (FE)

Foglio 54 Mappali 107-198-108-181-217-109

L'indennità è stata convenuta e accettata in complessivi Euro 18.629,63 .

Il decreto sarà trascritto e volturato in catasto e nei libri censuari e notificato ai proprietari nelle forme degli atti processuali civili.

L'opposizione del terzo è proponibile entro trenta giorni successivi alla pubblicazione del presente estratto.

IL RESPONSABILE UFFICIO ESPROPRI
Mauro Monti

CONSORZIO DI BONIFICA PIANURA DI FERRARA - FERRARA

COMUNICATO

ESTRATTO DI DECRETO DI ASSERVIMENTO N° 32 del 03/12/2024 (ex art.23 comma 5 del D.P.R. 8 giugno 2001 n. 327) OC41 – Piano Nazionale di Ripresa e Resilienza (PNRR) - Missione 2 Componente 4 (M2C4) - Investimento 4.3 – Codice Progetto 08-05-5704-944 - Progetto per il “Recupero adeguamento e miglioramento funzionale del sistema irriguo di Valle Pega” in Comune di Comacchio e Ostellato (FE) - CUP: J57B16000340001 - Decreto MIPAAF n. 0484456 del 30/09/2022

Il Consorzio di Bonifica Pianura di Ferrara, con decreto n° 32 – Rep. 460 del 03/12/2024, pronuncia:
a favore del DEMANIO PUBBLICO DELLO STATO – RAMO BONIFICA
contro la Ditta n° 121 SANAVIA DELFINO

- l'asservimento, disponendo la costituzione del diritto di servitù di acquedotto sull'area occupata dalla condotta per tutta la sua lunghezza, sui beni immobili così di seguito catastalmente identificati:

Comune di Comacchio (FE)

Foglio 64 Mappale 44

Foglio 65 Mappali 311-76-310

Foglio 54 Mappale 112

L'indennità è stata convenuta e accettata in complessivi Euro 7.334,75 .

Il decreto sarà trascritto e volturato in catasto e nei libri censuari e notificato ai proprietari nelle forme degli atti processuali civili.

L'opposizione del terzo è proponibile entro trenta giorni successivi alla pubblicazione del presente estratto.

IL RESPONSABILE UFFICIO ESPROPRI
Mauro Monti

CONSORZIO DI BONIFICA PIANURA DI FERRARA - FERRARA

COMUNICATO

ESTRATTO DI DECRETO DI ASSERVIMENTO N° 33 del 03/12/2024 (ex art.23 comma 5 del D.P.R. 8 giugno 2001 n. 327) OC41 – Piano Nazionale di Ripresa e Resilienza (PNRR) - Missione 2 Componente 4 (M2C4) - Investimento 4.3 – Codice Progetto 08-05-5704-944 - Progetto per il “Recupero adeguamento e miglioramento funzionale del sistema irriguo di Valle Pega” in Comune di Comacchio e Ostellato (FE) - CUP: J57B16000340001 - Decreto MIPAAF n. 0484456 del 30/09/2022

Il Consorzio di Bonifica Pianura di Ferrara, con decreto n° 33 – Rep. 461 del 03/12/2024, pronuncia:

a favore del DEMANIO PUBBLICO DELLO STATO – RAMO BONIFICA

contro la Ditta n° 123 SOCIETA' AGRICOLA SANTINA S.S. DI ZORZO ROBERTO

- l'asservimento, disponendo la costituzione del diritto di servitù di acquedotto sull'area occupata dalla condotta per tutta la sua lunghezza, sui beni immobili così di seguito catastalmente identificati:

Comune di Comacchio (FE)

Foglio 54 Mappali 116-177-176-124

Foglio 55 Mappali 232-264

L'indennità è stata convenuta e accettata in complessivi Euro 8.983,52 .

Il decreto sarà trascritto e volturato in catasto e nei libri censuari e notificato ai proprietari nelle forme degli atti processuali civili.

L'opposizione del terzo è proponibile entro trenta giorni successivi alla pubblicazione del presente estratto.

IL RESPONSABILE UFFICIO ESPROPRI
Mauro Monti

CONSORZIO DI BONIFICA PIANURA DI FERRARA - FERRARA

COMUNICATO

ESTRATTO DI DECRETO DI ASSERVIMENTO N° 34 del 03/12/2024 (ex art.23 comma 5 del D.P.R. 8 giugno 2001 n. 327) OC41 – Piano Nazionale di Ripresa e Resilienza (PNRR) - Missione 2 Componente 4 (M2C4) - Investimento 4.3 – Codice Progetto 08-05-5704-944 - Progetto per il “Recupero adeguamento e miglioramento funzionale del sistema irriguo di Valle Pega” in Comune di Comacchio e Ostellato (FE) - CUP: J57B16000340001 - Decreto MIPAAF n. 0484456 del 30/09/2022

Il Consorzio di Bonifica Pianura di Ferrara, con decreto n° 34 – Rep. 462 del 03/12/2024, pronuncia:

a favore del DEMANIO PUBBLICO DELLO STATO – RAMO BONIFICA

contro la Ditta n° 124 SOCIETA' AGRICOLA ALICE S.S. DI BORELLA ISEO

- l'asservimento, disponendo la costituzione del diritto di servitù di acquedotto sull'area occupata dalla condotta per tutta la sua lunghezza, sui beni immobili così di seguito catastalmente identificati:

Comune di Comacchio (FE)

Foglio 55 Mappali 265-479-480-266

L'indennità è stata convenuta e accettata in complessivi Euro 7.151,76 .

Il decreto sarà trascritto e volturato in catasto e nei libri censuari e notificato ai proprietari nelle forme degli atti processuali civili.

L'opposizione del terzo è proponibile entro trenta giorni successivi alla pubblicazione del presente estratto.

IL RESPONSABILE UFFICIO ESPROPRI
Mauro Monti

CONSORZIO DI BONIFICA PIANURA DI FERRARA - FERRARA

COMUNICATO

ESTRATTO DI DECRETO DI ASSERVIMENTO N° 35 del 03/12/2024 (ex art.23 comma 5 del D.P.R. 8 giugno 2001 n. 327) OC41 – Piano Nazionale di Ripresa e Resilienza (PNRR) - Missione 2 Componente 4 (M2C4) - Investimento 4.3 – Codice Progetto 08-05-5704-944 - Progetto per il “Recupero adeguamento e miglioramento funzionale del sistema irriguo di Valle Pega” in Comune di Comacchio e Ostellato (FE) - CUP: J57B16000340001 - Decreto MIPAAF n. 0484456 del 30/09/2022

Il Consorzio di Bonifica Pianura di Ferrara, con decreto n° 35 – Rep. 463 del 03/12/2024, pronuncia:

a favore del DEMANIO PUBBLICO DELLO STATO – RAMO BONIFICA

contro la Ditta n° 128 NALDI ALICE - ROCCHI NINO

- l'asservimento, disponendo la costituzione del diritto di servitù di acquedotto sull'area occupata dalla condotta per tutta la sua lunghezza, sui beni immobili così di seguito catastalmente identificati:

Comune di Comacchio (FE)

Foglio 65 Mappali 290-136-137

L'indennità è stata convenuta e accettata in complessivi Euro 8.093,94 .

Il decreto sarà trascritto e volturato in catasto e nei libri censuari e notificato ai proprietari nelle forme degli atti processuali civili.

L'opposizione del terzo è proponibile entro trenta giorni successivi alla pubblicazione del presente estratto.

IL RESPONSABILE UFFICIO ESPROPRI

Mauro Monti

CONSORZIO DI BONIFICA PIANURA DI FERRARA - FERRARA

COMUNICATO

ESTRATTO DI DECRETO DI ASSERVIMENTO N° 36 del 03/12/2024 (ex art.23 comma 5 del D.P.R. 8 giugno 2001 n. 327) OC41 – Piano Nazionale di Ripresa e Resilienza (PNRR) - Missione 2 Componente 4 (M2C4) - Investimento 4.3 – Codice Progetto 08-05-5704-944 - Progetto per il “Recupero adeguamento e miglioramento funzionale del sistema irriguo di Valle Pega” in Comune di Comacchio e Ostellato (FE) - CUP: J57B16000340001 - Decreto MIPAAF n. 0484456 del 30/09/2022

Il Consorzio di Bonifica Pianura di Ferrara, con decreto n° 36 – Rep. 464 del 03/12/2024, pronuncia:

a favore del DEMANIO PUBBLICO DELLO STATO – RAMO BONIFICA

contro la Ditta n° 130 SOCIETA' AGRICOLA ISIPETO S.S.

- l'asservimento, disponendo la costituzione del diritto di servitù di acquedotto sull'area occupata dalla condotta per tutta la sua lunghezza, sui beni immobili così di seguito catastalmente identificati:

Comune di Comacchio (FE)

Foglio 65 Mappali 141-292-158-317-159-165-296-166-122

L'indennità è stata convenuta e accettata in complessivi Euro 19.176,98 .

Il decreto sarà trascritto e volturato in catasto e nei libri censuari e notificato ai proprietari nelle forme degli atti processuali civili.

L'opposizione del terzo è proponibile entro trenta giorni successivi alla pubblicazione del presente estratto.

IL RESPONSABILE UFFICIO ESPROPRI

Mauro Monti

CONSORZIO DI BONIFICA PIANURA DI FERRARA - FERRARA

COMUNICATO

ESTRATTO DI DECRETO DI ASSERVIMENTO N° 37 del 03/12/2024 (ex art.23 comma 5 del D.P.R. 8 giugno 2001 n. 327) OC41 – Piano Nazionale di Ripresa e Resilienza (PNRR) - Missione 2 Componente 4 (M2C4) - Investimento 4.3 – Codice Progetto 08-05-5704-944 - Progetto per il “Recupero adeguamento e miglioramento funzionale del sistema irriguo di Valle Pega” in Comune di Comacchio e Ostellato (FE) - CUP: J57B16000340001 - Decreto MIPAAF n. 0484456 del 30/09/2022

Il Consorzio di Bonifica Pianura di Ferrara, con decreto n° 37 – Rep. 465 del 03/12/2024, pronuncia:

a favore del DEMANIO PUBBLICO DELLO STATO – RAMO BONIFICA

contro la Ditta n° 132 AZIENDA AGRICOLA PITTARELLO DANIELA S.A.S.

- l’asservimento, disponendo la costituzione del diritto di servitù di acquedotto sull’area occupata dalla condotta per tutta la sua lunghezza, sui beni immobili così di seguito catastalmente identificati:

Comune di Comacchio (FE)

Foglio 65 Mappali 284-163-164

L’indennità è stata convenuta e accettata in complessivi Euro 8.101,22 .

Il decreto sarà trascritto e volturato in catasto e nei libri censuari e notificato ai proprietari nelle forme degli atti processuali civili.

L’opposizione del terzo è proponibile entro trenta giorni successivi alla pubblicazione del presente estratto.

IL RESPONSABILE UFFICIO ESPROPRI
Mauro Monti

CONSORZIO DI BONIFICA PIANURA DI FERRARA - FERRARA

COMUNICATO

ESTRATTO DI DECRETO DI ASSERVIMENTO N° 38 del 03/12/2024 (ex art.23 comma 5 del D.P.R. 8 giugno 2001 n. 327) OC41 – Piano Nazionale di Ripresa e Resilienza (PNRR) - Missione 2 Componente 4 (M2C4) - Investimento 4.3 – Codice Progetto 08-05-5704-944 - Progetto per il “Recupero adeguamento e miglioramento funzionale del sistema irriguo di Valle Pega” in Comune di Comacchio e Ostellato (FE) - CUP: J57B16000340001 - Decreto MIPAAF n. 0484456 del 30/09/2022

Il Consorzio di Bonifica Pianura di Ferrara, con decreto n° 38 – Rep. 466 del 03/12/2024, pronuncia:

a favore del DEMANIO PUBBLICO DELLO STATO – RAMO BONIFICA

contro la Ditta n° 133 TRENTIN SILVIA

- l’asservimento, disponendo la costituzione del diritto di servitù di acquedotto sull’area occupata dalla condotta per tutta la sua lunghezza, sui beni immobili così di seguito catastalmente identificati:

Comune di Comacchio (FE)

Foglio 65 Mappali 121-282-120-313-119

L’indennità è stata convenuta e accettata in complessivi Euro 9.018,22 .

Il decreto sarà trascritto e volturato in catasto e nei libri censuari e notificato ai proprietari nelle forme degli atti processuali civili.

L’opposizione del terzo è proponibile entro trenta giorni successivi alla pubblicazione del presente estratto.

IL RESPONSABILE UFFICIO ESPROPRI
Mauro Monti

CONSORZIO DI BONIFICA PIANURA DI FERRARA - FERRARA

COMUNICATO

ESTRATTO DI DECRETO DI ASSERVIMENTO N° 39 del 03/12/2024 (ex art.23 comma 5 del D.P.R. 8 giugno 2001 n. 327) OC41 – Piano Nazionale di Ripresa e Resilienza (PNRR) - Missione 2 Componente 4 (M2C4) - Investimento 4.3 – Codice Progetto 08-05-5704-944 - Progetto per il “Recupero adeguamento e miglioramento funzionale del sistema irriguo di Valle Pega” in Comune di Comacchio e Ostellato (FE) - CUP: J57B16000340001 - Decreto MIPAAF n. 0484456 del 30/09/2022

Il Consorzio di Bonifica Pianura di Ferrara, con decreto n° 39 – Rep. 467 del 03/12/2024, pronuncia:

a favore del DEMANIO PUBBLICO DELLO STATO – RAMO BONIFICA

contro la Ditta n° 136 GOBBO BRUNO

- l'asservimento, disponendo la costituzione del diritto di servitù di acquedotto sull'area occupata dalla condotta per tutta la sua lunghezza, sui beni immobili così di seguito catastalmente identificati:

Comune di Comacchio (FE)

Foglio 65 Mappali 172-272-264-273-265

L'indennità è stata convenuta e accettata in complessivi Euro 6.690,34 .

Il decreto sarà trascritto e volturato in catasto e nei libri censuari e notificato ai proprietari nelle forme degli atti processuali civili.

L'opposizione del terzo è proponibile entro trenta giorni successivi alla pubblicazione del presente estratto.

IL RESPONSABILE UFFICIO ESPROPRI
Mauro Monti

CONSORZIO DI BONIFICA PIANURA DI FERRARA - FERRARA

COMUNICATO

ESTRATTO DI DECRETO DI ASSERVIMENTO N° 40 del 03/12/2024 (ex art.23 comma 5 del D.P.R. 8 giugno 2001 n. 327) OC41 – Piano Nazionale di Ripresa e Resilienza (PNRR) - Missione 2 Componente 4 (M2C4) - Investimento 4.3 – Codice Progetto 08-05-5704-944 - Progetto per il “Recupero adeguamento e miglioramento funzionale del sistema irriguo di Valle Pega” in Comune di Comacchio e Ostellato (FE) - CUP: J57B16000340001 - Decreto MIPAAF n. 0484456 del 30/09/2022

Il Consorzio di Bonifica Pianura di Ferrara, con decreto n° 40 – Rep. 468 del 03/12/2024, pronuncia:

a favore del DEMANIO PUBBLICO DELLO STATO – RAMO BONIFICA

contro la Ditta n° 137 GARBIN SERGIO

- l'asservimento, disponendo la costituzione del diritto di servitù di acquedotto sull'area occupata dalla condotta per tutta la sua lunghezza, sui beni immobili così di seguito catastalmente identificati:

Comune di Comacchio (FE)

Foglio 65 Mappali 263-148

L'indennità è stata convenuta e accettata in complessivi Euro 2.288,10 .

Il decreto sarà trascritto e volturato in catasto e nei libri censuari e notificato ai proprietari nelle forme degli atti processuali civili.

L'opposizione del terzo è proponibile entro trenta giorni successivi alla pubblicazione del presente estratto.

IL RESPONSABILE UFFICIO ESPROPRI
Mauro Monti

ARPAE-SAC FERRARA

COMUNICATO

Avviso di emessa autorizzazione unica alla costruzione ed esercizio dell'impianto fotovoltaico di potenza pari a 8,6 MW, collegato alla RTN, in comune di Riva del Po 44033 (FE) Via Madonnina NCT del Comune di Riva del Po: Foglio 20 Particelle 117-341-343-530-566-673

Arpae - Servizio Autorizzazioni e Concessioni – Unità Autorizzazioni complesse ed Energia - rende noto che in data 27/11/2024 ha rilasciato l’Autorizzazione Unica n. DET-AMB-2024-6603, ai sensi del D.Lgs. 387/2003, alla realizzazione ed esercizio dell’impianto a terra per la produzione di energia elettrica da fonte rinnovabile – solare di potenza elettrica nominale pari a 8,6 Mwp, collegato alla RTN, alla Società OPR SUN 15 Srl – Sede legale in Comune di Milano (MI) 20154 – Via Ceresio, 7 – C.F. e P.IVA 12693200961.

L’impianto fotovoltaico verrà realizzato su un’area censita al C.T. di Riva del Po - Foglio 20 Particelle 117-341-343-530-566-673.

A i sensi dell’art.12, comma 1 del D.Lgs. 387/2003 e s.m.i. le opere oggetto di detta autorizzazione sono di pubblica utilità ed indifferibili ed urgenti.

Si dà atto che sono stati assolti gli obblighi derivanti dalla L.R. 8/23.

IL DIRIGENTE
Marco Roverati

ARPAE-SAC FERRARA

COMUNICATO

Rilascio Autorizzazione Unica per la realizzazione e l’esercizio di un impianto di produzione di biometano per “altri usi” da sottoprodotti di origine agricola, alimentare e/o agroalimentare e reflui zootecnici, di potenza pari a 750 Sm³/h, in Comune di Copparo (FE) 44011 – Via Salmastri snc - N.C.T. Foglio 74 Particella 127. Società Rightenergy Srl Società Agricola (C.F. e P. IVA 17573411000) con sede legale in Comune di Cerveteri – Via Settevene Palo, 280 - in provincia di Roma - CAP 00052

Si comunica che, a seguito dell’istanza presentata dalla Società Rightenergy Srl Società Agricola in data 22/07/2024 e acquisita agli atti di questo Servizio nella medesima data (PG 2024/133622 – 133629 – 133637 – 133640 – 133643 – 133646 – 133648 – 133652 e 133659), il procedimento finalizzato al rilascio dell’Autorizzazione Unica in oggetto si è concluso con il rilascio dell’Autorizzazione Unica alla realizzazione ed esercizio dell’impianto ed approvazione del progetto come modificato nel corso dell’istruttoria.

Detta Autorizzazione Unica è stata rilasciata con Atto DET-AMB-2024-6713 del 02/12/2024 dal Servizio Autorizzazioni e Concessioni ARPAE Ferrara e trasmessa al Comune di Copparo, all’Unione dei Comuni Terre e Fiumi, alla Provincia di Ferrara e alla medesima ditta in data 02/12/2024.

L’Autorizzazione Unica è prodotta e conservata in originale informatico, firmata digitalmente ai sensi dell’art. 20 del “Codice dell’Amministrazione Digitale”, ed è visualizzabile sul sito di ARPAE <http://www.arpae.it> nella sezione “Amministrazione Trasparente” “Provvedimenti”.

IL DIRIGENTE
Marco Roverati

ARPAE-SAC MODENA

COMUNICATO

D.Lgs. 387/03, L.R. 10/93 - Procedimento Unico per la realizzazione e l’esercizio dell’impianto fotovoltaico con potenza di picco totale pari a 7,6128 MWp e potenza in immissione pari a 6,0 MW e relative opere di connessione alla rete elettrica, nel Comune di Modena (MO), che comprende l’autorizzazione alla realizzazione ed esercizio di linea elettrica con relativa variante allo strumento urbanistico comunale ai fini della localizzazione dell’opera e dell’apposizione del vincolo preordinato all’esperto.

ARPAE Servizio Autorizzazioni e Concessioni Modena, autorità competente per il procedimento unico ai sensi dell’art. 12 del D.Lgs. 387/2003, avvisa che la ditta Neoen Renewables Italia Srl in data 25/11/2024 ha presentato istanza di Autorizzazione Unica alla realizzazione e all’esercizio di un impianto per la produzione di energia elettrica da fonte rinnovabile, per l’impianto fotovoltaico con potenza di picco totale pari a 7,6128 MWp e potenza in immissione pari a 6,0 MW, in Strada Fossa Monda Nord nel Comune di Modena.

Ai sensi dell’art.12 del D.Lgs.387/2003, le procedure di deposito, pubblicizzazione e partecipazione inerenti al presente procedimento sostituiscono le procedure di pubblicità e partecipazione previste dalle norme vigenti per gli atti di assenso e le autorizzazioni che saranno compresi e sostituiti nell’eventuale provvedimento di autorizzazione unica.

Gli atti che prevedono la pubblicazione sul BURERT sono l'autorizzazione alla realizzazione ed esercizio di linea elettrica in MT e la relativa variante allo strumento urbanistico comunale ai fini della localizzazione dell'opera e dell'apposizione del vincolo preordinato all'esproprio. Pertanto il presente avviso è pubblicato ai sensi e per gli effetti dell'art.16 della Legge Regionale n. 37 del 19/12/2002.

Il progetto riguarda la realizzazione di un nuovo impianto fotovoltaico di picco totale pari a 7,6128 MWp e potenza in immissione pari a 6,0 MW e delle relative opere connesse, che comprendono una cabina di consegna e trasformazione MT/BT collegata alla rete tramite linea MT interrata di m 21,50 e linea MT aerea di m 91,50 composta da n.2 sostegni, di cui uno in sostituzione di un sostegno esistente da demolire.

La superficie totale dell'intervento è pari a circa 10,66 ettari recintati ed utilizzati per l'installazione dei moduli fotovoltaici e delle cabine di trasformazione, nei pressi di Strada Fossa Monda Nord a Modena. È inoltre prevista una mitigazione verde perimetrale.

Per le opere di connessione elettrica in oggetto, il proponente ha richiesto la dichiarazione di pubblica utilità ai sensi dell'art. 2 della L.R. 8/2023 e dell'art. 52-quater del D.P.R. 327/01 "Testo unico sugli espropri" e s.m.i., a tal fine ha depositato l'elaborato in cui sono indicate le aree su cui si intende realizzare l'opera e i nominativi di coloro che risultano proprietari secondo le risultanze dei registri catastali.

La realizzazione dell'opera comporta variante allo strumento urbanistico del Comune di Modena (MO) ai fini della localizzazione dell'opera e dell'apposizione del vincolo preordinato all'esproprio.

L'infrastruttura interesserà la viabilità pubblica comunale e le seguenti particelle catastali nel Comune di Modena:

- Foglio 53 Particelle 425, 426, 484 e 675

I proprietari delle aree soggette a vincolo saranno informati tramite lettera raccomandata secondo quanto disposto dalla LR 37/02.

La domanda ed i documenti allegati sono depositati presso la sede di ARPAE - Servizio Autorizzazioni e Concessioni (SAC), in Via Giardini n. 472/L - Modena, a disposizione di chiunque ne abbia interesse per un periodo di 20 giorni consecutivi a partire dalla data di pubblicazione della presente comunicazione.

La suddetta documentazione può essere visionata presso la sede di ARPAE - Servizio Autorizzazioni e Concessioni (SAC), in Via Giardini n. 472/L - Modena, Unità VIA ed Energia, previo appuntamento da fissare telefonando al numero 059-433923.

Entro 40 giorni consecutivi a partire dalla data di pubblicazione della presente comunicazione, possono essere presentate eventuali osservazioni, in forma scritta, ad ARPAE - Servizio Autorizzazioni e Concessioni (SAC), Unità VIA ed Energia, Via Giardini n. 472/L, 41124 Modena, o al seguente indirizzo di posta certificata aoomo@cert.arpa.emr.it

Il responsabile del procedimento è la dott.ssa Anna Maria Manzieri, Dirigente del Servizio Autorizzazioni e Concessioni di Modena (SAC) di ARPAE.

L'avvio del procedimento unico di autorizzazione coincide con la presentazione dell'istanza, completa degli elementi essenziali individuati dal DM 10/09/2010, avvenuta il giorno 25/11/2024.

Ai sensi dell'art.12, comma 4 del vigente Dlgs.387/03, il procedimento amministrativo dovrà terminare entro 60 giorni dalla data di avvio, al netto dei tempi previsti per le procedure di valutazione ambientale di cui al Titolo III della Parte seconda del decreto legislativo 3 aprile 2006, n. 152, se occorrenti, e al netto di sospensioni per la richiesta di integrazioni ovvero per l'espletamento di procedure espropriative preliminari, che necessitano di tempistiche incompressibili.

Ai sensi dell'art.12, comma 3, del Dlgs.387/03, l'Autorizzazione Unica comprende e sostituisce tutte le intese, le concessioni, le autorizzazioni, le licenze, i pareri, i nulla osta, gli assensi comunque denominati, necessari a costruire ed esercire l'impianto, nonché le opere connesse e le infrastrutture indispensabili alla costruzione ed all'esercizio dello stesso, in conformità al progetto approvato.

Secondo quanto richiesto dal proponente, l'eventuale conclusione positiva del procedimento in oggetto comprende e sostituisce i seguenti atti di assenso ed autorizzazioni necessari alla realizzazione ed esercizio dell'opera:

- Autorizzazione Unica alla realizzazione ed esercizio di impianto per la produzione di energia elettrica da fonte rinnovabile (D.lgs. 387/03)
- Dichiarazione di pubblica utilità delle opere connesse ai fini dell'apposizione del vincolo preordinato all'esproprio
- Variante allo strumento urbanistico comunale, ai fini della localizzazione del progetto e dell'apposizione del vincolo preordinato all'esproprio
- Autorizzazione alla realizzazione ed all'esercizio dell'impianto di connessione alla rete elettrica (LR 8/2023)
- Pareri e nulla osta di competenza in merito all'impianto di connessione alla rete elettrica
- Autorizzazione per opere che interessano la viabilità comunale
- Autorizzazione per attraversamento aereo del canale Fossa Monda

- Attestazione di conformità dell'impianto di connessione alla rete elettrica
- Titolo/parere edilizio (L.R. 15/13)
- Parere in materia sismica
- Parere in materia di tutela dei beni archeologici (Dlgs.42/2004, D.Lgs. 50/2016)
- Parere in materia fiscale

LA DIRIGENTE
Anna Maria Manzieri

ARPAE-SAC PIACENZA

COMUNICATO

Avviso di rilascio alla Società APIS PC1 Società Agricola S.R.L. dell'autorizzazione unica art. 12 del D.Lgs. 387/2003 per la costruzione e l'esercizio di un impianto per la produzione di biometano da biomasse vegetali, sottoprodotti agro-industriali e reflui zootecnici con capacità produttiva pari a 500 SMC/H in comune di Sarmato (PC)

ARPAE Emilia-Romagna, Servizio Autorizzazioni e Concessioni (SAC) di Piacenza, rende noto che con Determinazione Dirigenziale n. DET-AMB-2024-6653 del 28/11/2024 è stata rilasciata alla ditta APIS PC1 SOCIETA' AGRICOLA S.r.l. - P. IVA e C.F. 03184010217, ai sensi dell'art. 12 del D. Lgs. 387/2003, l'autorizzazione unica per la costruzione e l'esercizio dell'impianto per la produzione di biometano da biomasse vegetali, sottoprodotti agro-industriali e reflui zootecnici con capacità produttiva pari a 500 Smc/h e delle relative opere di connessione (metanodotto), da localizzarsi nel Comune di Sarmato - in Provincia di Piacenza.

L'autorizzazione unica comporta: approvazione del progetto definitivo delle opere, variante agli strumenti urbanistici del Comune di Sarmato (PC) per la localizzazione del metanodotto di connessione, delle aree impiantistiche PIDA e PIDS e delle relative fasce di rispetto; dichiarazione di pubblica utilità, indifferibilità ed urgenza dell'opera; apposizione del vincolo preordinato all'esproprio (esproprio del bene, asservimento e/o occupazione temporanea) e sostituisce, ogni altra autorizzazione, concessione, approvazione, parere e nulla osta comunque denominati necessari alla realizzazione ed all'esercizio dell'opera ai sensi di quanto previsto dal D.Lgs. 387/2003.

LA RESPONSABILE DEL PROCEDIMENTO
Angela Iaria

ARPAE-SAC PIACENZA

COMUNICATO

Avviso di rilascio alla Società FV Isabella S.r.l. dell'autorizzazione Unica art. 12 del D.Lgs. 387/2003 per la costruzione e l'esercizio dell'impianto fotovoltaico a terra di potenza nominale pari a 3,235 MWP sito nel comune di Rottofreno (PC) - località Cattagnina

ARPAE Emilia-Romagna, Servizio Autorizzazioni e Concessioni (SAC) di Piacenza, rende noto che con Determinazione Dirigenziale n. DET-AMB-2024-6637 del 28/11/2024 è stata rilasciata alla ditta FV ISABELLA S.r.l. P. IVA e C.F. 03270350212, ai sensi dell'art. 12 del D. Lgs. 387/2003, l'autorizzazione unica per la costruzione e l'esercizio dell'impianto di produzione energia elettrica da fonte rinnovabile di tipo "fotovoltaico" di potenza pari a 3,235 MWp e delle relative opere di connessione (linea elettrica di media tensione), da localizzarsi nel Comune di Rottofreno - loc. Cattagnina, in Provincia di Piacenza.

L'autorizzazione unica comporta: variante agli strumenti urbanistici del Comune di Rottofreno (PC) per la localizzazione della linea elettrica di connessione e delle relative fasce di rispetto e sostituisce, anche ai fini urbanistici ed edilizi, ogni altra autorizzazione, concessione, approvazione, parere e nulla osta comunque denominati necessari alla realizzazione e all'esercizio dell'infrastruttura ai sensi di quanto previsto dal D.Lgs. 387/2003.

LA RESPONSABILE DEL PROCEDIMENTO
Angela Iaria

INRETE DISTRIBUZIONE ENERGIA SPA

COMUNICATO

Nuova CS 2203933 Molino Vecchio per sostituzione Cabine D'Azeglio 66 e Molino Vec. 6

INRETE DISTRIBUZIONE ENERGIA S.p.A. Viale C. Berti Pichat 2/4 - 40127 Bologna RENDE NOTO che richiederà, ai sensi dell'art. 111 del T.U. di Leggi sulle Acque ed Impianti Elettrici (R.D. 11/12/1933 n. 1775), le autorizzazioni per la costruzione e l'esercizio della linea elettrica a 15kV e relativa cabina elettrica di trasformazione agli Enti competenti.

La linea è denominata "NUOVA CS 2203933 MOLINO VECCHIO PER SOSTITUZIONE CABINE D'AZEGLIO 66 E MOLINO VEC. 6" nel Comune di IMOLA in Provincia di Bologna. Codice di Rintracciabilità: SAEE 2021.08. Tale linea non rientra tra quelle previste nel programma degli interventi per l'anno 2025 (art. 2 L.R. n. 3 del 21/04/1999).

CARATTERISTICHE TECNICHE DELL'IMPIANTO

Tensione di esercizio: 15 kV

Frequenza: 50 Hz

Lunghezza della linea in cavo interrato: 458 m

Materiale del cavo interrato: Alluminio

Sezione del cavo interrato: 3x(1x120 mm²)

Estremi: da Via D'Azeglio a Via Molino Vecchio.

IL RESPONSABILE ASSET MANAGEMENT

Riccardo Pollini

INRETE DISTRIBUZIONE ENERGIA SPA

COMUNICATO

Ricircuitazione Linea MT ARTIGIANAT

INRETE DISTRIBUZIONE ENERGIA S.p.A. Viale C. Berti Pichat 2/4 - 40127 Bologna RENDE NOTO che richiederà, ai sensi dell'art. 111 del T.U. di Leggi sulle Acque ed Impianti Elettrici (R.D. 11/12/1933 n. 1775), le autorizzazioni per la costruzione e l'esercizio della linea elettrica a 15kV agli Enti competenti. La linea è denominata "RICIRCUITAZIONE LINEA MT ARTIGIANAT" nel Comune di Modena in Provincia di Modena. Codice di Rintracciabilità: SAEE 2022.40. Tale linea non rientra tra quelle previste nel programma degli interventi per l'anno 2025 (art. 2 L.R. n. 3 del 21/04/1999).

CARATTERISTICHE TECNICHE DELL'IMPIANTO

Tensione di esercizio: 15 kV

Frequenza: 50 Hz

Lunghezza della linea in cavo sotterraneo: 1110 m circa

Materiale del cavo sotterraneo: Alluminio

Sezione del cavo sotterraneo: 3x(1x240 mm²)

Estremi: da Via Santa Caterina a Via degli Inventori.

IL RESPONSABILE ASSET MANAGEMENT

Riccardo Pollini

INRETE DISTRIBUZIONE ENERGIA SPA

COMUNICATO

Aumento di potenza con passaggio da bt a mt da 105 kw a 700 kw "Vanti Sport Srl"

INRETE DISTRIBUZIONE ENERGIA S.p.A. - Viale C. Berti Pichat 2/4 - 40127 Bologna - rende noto che richiederà, ai sensi dell'art. 111 del T.U. di Leggi sulle Acque ed Impianti Elettrici (R.D. 11/12/1933 n. 1775), le autorizzazioni per la costruzione e l'esercizio della linea elettrica a 15kV e relativa cabina elettrica di trasformazione e consegna agli Enti competenti. La linea è denominata "AUMENTO DI POTENZA CON PASSAGGIO DA BT A MT DA 105 KW A 700 KW "VANTI SPORT SRL"" nel Comune di MODENA in Provincia di Modena. Codice di Rintracciabilità: SAEE 2024.42. Tale linea non rientra tra quelle previste nel programma degli interventi per l'anno 2024 (art. 2 L.R. n. 3 del 21/04/1999).

CARATTERISTICHE TECNICHE DELL'IMPIANTO

Tensione di esercizio: 15 kV

Frequenza: 50 Hz

Lunghezza della linea in cavo sotterraneo: 163 m

Materiale del cavo sotterraneo: Alluminio

Sezione del cavo sotterraneo: 3x(1x185 mm²)

Estremi: Via Nicola Porpora

RESPONSABILE ASSET MANAGEMENT

Riccardo Pollini

TERNA RETE ITALIA

COMUNICATO

Avvio del procedimento autorizzativo dell'intervento denominato EL-592 - "Collegamento aereo in Entra/Esci della futura C.P. di Baldaccini dall'elettrodotto aereo in singola terna a 132 kV T.23655A1 Sassuolo – HERA Pavullo". Avviso al pubblico.

La Società Terna Rete Elettrica Nazionale S.p.A., con sede legale in Viale E. Galbani, 70 – 00156 ROMA, per il tramite di Terna Rete Italia S.p.A., con sede legale in Viale E. Galbani, 70 – 00156 ROMA

RENDE NOTO CHE:

- con nota prot. GRUPPO TERNA/P20240067691 del 21/06/2024 ha presentato, ai sensi del combinato disposto dell'art. 1-sexies del Decreto Legge 29/08/2003 n. 239, convertito con modificazioni in Legge 27/10/2003 n. 290 e ss.mm.ii. e del T.U. sulle acque e sugli impianti elettrici del 11/12/1933 n. 1775 e successive modificazioni, la domanda, con relativo progetto, al Ministero dell'Ambiente e della Sicurezza Energetica, Direzione generale infrastrutture e sicurezza, ora Direzione generale fonti energetiche e titoli abilitativi (FTA), ex Divisione IV - Infrastrutture energetiche, di concerto con la Direzione generale valutazioni ambientali (VA), Divisione IV - Inquinamento acustico, elettromagnetico e protezione da radiazioni ionizzanti, al fine di ottenere l'autorizzazione alla costruzione ed esercizio, avente efficacia di pubblica utilità, urgenza, indifferibilità ed inamovibilità, delle opere elettriche di cui ai seguenti punti;
- con nota prot. R.U. 0207150 del 13/11/2024, il Ministero dell'Ambiente e della Sicurezza Energetica, Direzione generale fonti energetiche e titoli abilitativi (FTA), ha comunicato l'avvio del procedimento relativo all'opera sotto descritta;
- l'intervento, denominato **EL-592 - "Collegamento aereo in Entra/Esci della futura C.P. di Baldaccini dall'elettrodotto aereo in singola terna a 132 kV T.23655A1 Sassuolo – HERA Pavullo"**, è costituito dalle seguenti opere:

- realizzazione di un collegamento in entra/esci in tratto aereo di lunghezza pari a 1,5 km mediante l'installazione di cinque sostegni in doppia terna.

Le caratteristiche tecniche principali degli elettrodotti sono:

Tensione nominale	132 kV
Frequenza nominale	50 Hz
Portata di corrente di progetto	675 A

- le opere in progetto sono ubicate nel Comune di Pavullo nel Frignano, Provincia di Modena, Regione Emilia-Romagna;
- i fondi interessati ai fini dell'apposizione in via coattiva della servitù di elettrodotto, sono di seguito così indicati: Foglio e Particelle, Cognome e Nome dell'intestatario catastale, luogo e data di nascita (o la denominazione dell'ente e/o società intestatari),

PARTICELLE SOGGETTE ALL'APPOSIZIONE DEL VINCOLO PREORDINATO ALL'ASSERVIMENTO COATTIVO DI ELETTRODOTTO:

Provincia di Modena

Comune di Pavullo nel Frignano [G393]

Foglio 12 part. 97 SOC. AGRICOLA MONTEBONELLO – S.A.S di SCHIANCHI RENZO & C. con sede in PAVULLO NEL FRIGNANO (MO); Foglio 12 part. 29 VENTURELLI GIANLUIGI nato a MONZA (MI) il 25/05/1970, VENTURELLI GIUSEPPE nato a PAVULLO NEL FRIGNANO (MO) il 28/03/1939, VENTURELLI STEFANIA nata a MONZA (MI) il 24/12/1968; Foglio 12 part. 28 FERRARINI GIORGIO nato a SPILAMBERTO (MO) il 01/06/1946, MALAGUTI ALESSANDRO nato a MODENA (MO) il 23/04/1981, MALAGUTI FABRIZIO nato a MODENA (MO) il 25/03/1955, VANDELLI ALESSANDRA nata a MODENA (MO) il 15/08/1964, VANDELLI BEATRICE nata a PAVULLO NEL FRIGNANO (MO) il 21/04/1918, VANDELLI MARCELLO nato a MODENA (MO) il 10/03/1967, ZUGAN GIUSEPPE nato a CASTELFRANCO EMILIA (MO) il 01/01/1941, VERONESI MARCO SAVIO nato a CASTELFRANCO EMILIA (MO) il 22/10/1982; Foglio 12 part. 30, 31, 32, 33, 34, 35, 39, 43, 66, 73, 76, 77 FERRARI GERMANO nato a PAVULLO NEL FRIGNANO (MO) il 11/12/1959; Foglio 12 part. 27 BELLEI EDDA nata a PAVULLO NEL FRIGNANO (MO) il 02/06/1957, BELLEI MARIO nato a PAVULLO NEL FRIGNANO (MO) il 15/05/1941; Foglio 12 part. 37, 42, 55 SELVI PIETRO nato a PAVULLO NEL FRIGNANO (MO) il 25/10/1959; Foglio 12 part. 40, 41, 74, 75 Foglio 13 part. 18 OLIVIERI ALBERTO nato a PAVULLO NEL FRIGNANO (MO) il 12/09/1972, OLIVIERI GIANLUCA nato a SERRAMAZZONI (MO) il 27/08/1968; Foglio 12 part. 56, 57, 58 PINOTTI INES nata a POLINAGO (MO) il 23/04/1932; Foglio 13 part. 17 BASCHIERI GIANCARLO nato a PAVULLO NEL FRIGNANO (MO) il 03/11/1942, RASTELLI MARIA nata a PAVULLO NEL FRIGNANO (MO) il 28/03/1949; Foglio 13 part. 349 BALDONI ERIKA nata a PAVULLO NEL FRIGNANO (MO) il 25/03/1978, BALDONI MORENA nata a SASSUOLO (MO) il

24/05/1971, BALDONI RAMONA nata a SASSUOLO (MO) il 14/10/1973, GRANDI MARIA LAURA nata a PAVULLO NEL FRIGNANO (MO) il 01/02/1948, MIGLIOLI CELSO nato a PAVULLO NEL FRIGNANO (MO) il 22/01/1938, MIGLIOLI ROSANNA nata a PAVULLO NEL FRIGNANO (MO) il 13/08/1935; Foglio 13 part. 14 FONTANAZZI ANNA MARIA nata a MODENA (MO) il 23/12/1958, FONTANAZZI MARA nata a MODENA (MO) il 13/04/1957; Foglio 13 part. 91 BACCHI GIORGIO nato a CASTELFRANCO EMILIA (MO) il 10/04/1944, SARGENTI GIULIANA nata a PAVULLO NEL FRIGNANO (MO) il 23/04/1949; Foglio 13 part. 370, 373 COMUNE DI PAVULLO NEL FRIGNANO con sede in PAVULLO NEL FRIGNANO (MO); Foglio 13 part. 374 GOLD ART CERAMICA S.P.A. con sede in PAVULLO NEL FRIGNANO (MO); Foglio 12 part. 381 FERRARI MARCO nato a PAVULLO NEL FRIGNANO il 19/08/1968;

- le opere saranno realizzate secondo le tecniche e le norme vigenti in materia, come meglio indicato nel progetto depositato e, in particolare, il tracciato degli elettrodotti è stato studiato in armonia con quanto dettato dall'art. 121 del T.U. del 11/12/1933 n. 1775, comparando le esigenze della pubblica utilità delle opere con gli interessi sia pubblici che privati coinvolti, in modo tale da recare il minore sacrificio possibile alle proprietà interessate, avendo avuto cura di vagliare le situazioni esistenti sui fondi da asservire rispetto anche alle condizioni dei terreni limitrofi;
- per la particolare importanza delle stesse opere è stato richiesto, per gli elettrodotti, il carattere di inamovibilità e pertanto le relative servitù di elettrodotto potranno essere imposte conseguentemente e quindi, in deroga alle disposizioni di cui all'art. 122, commi 4-5, del R.D. 11.12.1933 n. 1775.

Tutto ciò premesso,

COMUNICA CHE

- la documentazione progettuale ed ambientale è disponibile per la pubblica consultazione presso:
 - Ministero dell'Ambiente e della Sicurezza Energetica – Dipartimento Energia - Direzione generale fonti energetiche e titoli abilitativi (FTA), ex Divisione IV - Infrastrutture energetiche – Via Sallustiana, 53 – 00187 Roma (RM);
 - Ministero dell'Ambiente e della Sicurezza Energetica – Dipartimento Sviluppo sostenibile - Direzione Generale Valutazioni Ambientali, Divisione IV - Inquinamento acustico, elettromagnetico e protezione da radiazioni ionizzanti - Via Cristoforo Colombo, 44 - 00147 Roma (RM);
 - Comune di Pavullo nel Frignano – Piazza Montecuccoli, 1 – 41026 Pavullo nel Frignano (MO);
 - Terna Rete Italia S.p.A. - Dipartimento Trasmissione Centro Nord - Via dei Della Robbia, 41/5 - 50132 Firenze (FI).

ai fini della **“Partecipazione al procedimento amministrativo”**, dell'apposizione **“Vincolo preordinato all'imposizione in via coattiva delle servitù di elettrodotto sui fondi attraversati dall'elettrodotto”** e della **“Dichiarazione di pubblica utilità”** secondo il combinato disposto della legge 7 agosto 1990, n. 241, del DPR 8 giugno 2001 n. 327 e successive modificazioni, e della L.R. 19 dicembre 2002 n. 37 e s.m.i.:

- **“l'oggetto del procedimento promosso”** è l'autorizzazione per la costruzione e l'esercizio dell'opera denominata: “Collegamento aereo in Entra/Esca della futura C.P. di Baldaccini dall'elettrodotto aereo in singola terna a 132 kV T.23655A1 Sassuolo – HERA Pavullo”;
- **“l'Amministrazione competente a rilasciare l'autorizzazione”** è il Ministero dell'Ambiente e della Sicurezza Energetica, Dipartimento Energia - Direzione generale fonti energetiche e titoli abilitativi (FTA), ex Divisione IV - Infrastrutture energetiche, Via Sallustiana, 53, 00187 Roma (RM) di concerto con la Direzione Generale Valutazione Ambientali, Divisione IV - Inquinamento acustico, elettromagnetico e protezione da radiazioni ionizzanti, Via C. Colombo 44, 00147 Roma (RM);
- **“il Responsabile del procedimento”** è l'Avv. Maria Rosaria Mesiano;

chiunque, ed in particolare i soggetti nei confronti dei quali possa derivare pregiudizio dal provvedimento finale di approvazione, può prendere visione della domanda e del relativo progetto nonché presentare osservazioni scritte, nel termine di **30 (trenta) giorni** dalla pubblicazione del presente avviso, ai suddetti Ministeri ed alla Società Terna Rete Italia S.p.A., Via dei Della Robbia 41/5r – 50132 Firenze PEC: dipartimento-centronord@pec.terna.it

Coloro i quali, pur risultando dai registri catastali intestatari dei fondi interessati, non lo siano più, sono tenuti, a norma dell'art.3 comma 3 del citato D.P.R. 327/2001, a darne comunicazione al suddetto Responsabile del procedimento e a Terna Rete Italia S.p.A. – Dipartimento di Trasmissione Centro Nord,

Via dei Della Robbia 41/5r – 50132 Firenze, indicando altresì, ove ne siano a conoscenza, il nominativo del nuovo proprietario o fornendo copia degli atti utili a ricostruire le vicende dell'immobile.

**Il Procuratore
Ing. Mirko Clori**

TERNA RETE ITALIA

COMUNICATO

Avvio del procedimento autorizzativo dell'intervento denominato EL-600 - "Allacciamento entra-esce in cavo alla C.P. Forlì Ovest di e-distribuzione dalla Linea 132 kV n. T.23039E1 Imola RT – Forlì RT". Avviso al pubblico

La Società Terna Rete Elettrica Nazionale S.p.A., con sede legale in Viale E. Galbani, 70 – 00156 ROMA, per il tramite di Terna Rete Italia S.p.A., con sede legale in Viale E. Galbani, 70 – 00156 ROMA

RENDE NOTO CHE:

- con nota prot. GRUPPO TERNA/P20240085442-01/08/2024 ha presentato, ai sensi del combinato disposto dell'art. 1-sexies del Decreto Legge 29/08/2003 n. 239, convertito con modificazioni in Legge 27/10/2003 n. 290 e ss.mm.ii. e del T.U. sulle acque e sugli impianti elettrici del 11/12/1933 n. 1775 e successive modificazioni, la domanda, con relativo progetto, al Ministero dell'Ambiente e della Sicurezza Energetica, Direzione generale infrastrutture e sicurezza, ora Direzione generale fonti energetiche e titoli abilitativi (FTA), ex Divisione IV - Infrastrutture energetiche, di concerto con la Direzione generale valutazioni ambientali (VA), Divisione IV - Inquinamento acustico, elettromagnetico e protezione da radiazioni ionizzanti, al fine di ottenere l'autorizzazione alla costruzione ed esercizio, avente efficacia di pubblica utilità, urgenza, indifferibilità ed inamovibilità, delle opere elettriche di cui ai seguenti punti;
- con nota prot. R.U. 0208468 del 14/11/2024, il Ministero dell'Ambiente e della Sicurezza Energetica, Direzione generale fonti energetiche e titoli abilitativi (FTA), ha comunicato l'avvio del procedimento relativo all'opera sotto descritta;
- l'intervento, denominato **EL-600 - "Allacciamento entra-esci in cavo alla C.P. Forlì Ovest di e-distribuzione dalla Linea 132 kV n. T.23039E1 Imola RT – Forlì RT"**, è costituito dalle seguenti opere:
 - realizzazione di un collegamento in entra/esci in tratto in cavo interrato di lunghezza pari a circa 1,05 km;
 - demolizione del tratto di linea aerea esistente tra i due sostegni per una lunghezza di 0,240 km e di n. 2 sostegni attualmente presenti.

Le caratteristiche tecniche principali degli elettrodotti sono:

Tensione nominale	132 kV
Frequenza nominale	50 Hz
Portata di corrente di progetto	1000 A (per i tratti in cavo)

- le opere in progetto sono ubicate nel Comune di Forlì, Provincia di Forlì - Cesena, Regione Emilia-Romagna;
- i fondi interessati ai fini dell'apposizione in via coattiva della servitù di elettrodotto, sono di seguito così indicati:
Foglio e Particelle, Cognome e Nome dell'intestatario catastale, luogo e data di nascita (o la denominazione dell'ente e/o società intestatari),

PARTICELLE SOGGETTE ALL'APPOSIZIONE DEL VINCOLO PREORDINATO ALL'ASSERVIMENTO COATTIVO DI ELETTRODOTTO:

Provincia di Forlì - Cesena

Comune di Forlì [D704]

Foglio 111 part. 11 EL GURINE YASSINE nato a MAROCCO (EE) il 10/07/1989; Foglio 111 part. 2049, 53 ELECTROLUX ITALIA S.P.A. con sede in PORCIA (PN); Foglio 88 part. 25, 90 CAMPANA RENATO nato a FORLÌ (FC) il 19/06/1953; Foglio 88 part. 27 RETE FERROVIARIA ITALIANA S.P.A. con sede in ROMA (RM); Foglio 88 part. 34, 35, 36, 37, 39, 527, 83, 84 PETRINI BENITO nato a SARSINA (FC) il 26/02/1938, MONTANARI FLAVIA nata a RAVENNA (RA) il 16/02/1947, PETRINI ADELGISA nata a SARSINA (FC) il 07/01/1942, PETRINI CINZIA nata a FORLÌ (FC) il 09/11/1971, PETRINI DOMENICA nata a SARSINA (FC) il 15/03/1936, PETRINI GIOVANNI nato a SARSINA (FC) il 30/10/1950, PETRINI MILENA nata a FORLÌ (FC) il 07/06/1975, PETRINI ROBERTO nato a SARSINA (FC) il 29/03/1947, BACCOLINI MAURO nato a SALA BOLOGNESE (BO) il 03/06/1962, MONTI JONATHAN nato a SAN GIOVANNI IN PERSICETO (BO) il 09/03/1986, MONTI MAYCOL nato a BENTIVOGLIO (BO) il 02/07/1987; Foglio 88 part. 40, 41 MONTANARI FLAVIA nata a RAVENNA (RA) il 16/02/1947, PETRINI CINZIA nata a FORLÌ (FC) il 09/11/1971, PETRINI MILENA nata a FORLÌ (FC) il 07/06/1975; Foglio 88 part. 9 CATANI ELENA nata a BOLOGNA (BO) il 09/07/1972, CATANI SILVIA nata a BOLOGNA (BO) il 17/03/1975;

- le opere saranno realizzate secondo le tecniche e le norme vigenti in materia, come meglio indicato nel progetto depositato e, in particolare, il tracciato degli elettrodotti è stato studiato in armonia con quanto dettato dall'art. 121 del T.U. del 11/12/1933 n. 1775, comparando le esigenze della pubblica

utilità delle opere con gli interessi sia pubblici che privati coinvolti, in modo tale da recare il minore sacrificio possibile alle proprietà interessate, avendo avuto cura di vagliare le situazioni esistenti sui fondi da asservire rispetto anche alle condizioni dei terreni limitrofi;

- per la particolare importanza delle stesse opere è stato richiesto, per gli elettrodotti, il carattere di inamovibilità e pertanto le relative servitù di elettrodotto potranno essere imposte conseguentemente e quindi, in deroga alle disposizioni di cui all'art. 122, commi 4-5, del R.D. 11.12.1933 n. 1775.

Tutto ciò premesso,

COMUNICA CHE

- la documentazione progettuale ed ambientale è disponibile per la pubblica consultazione presso:
 - Ministero dell'Ambiente e della Sicurezza Energetica – Dipartimento Energia - Direzione generale fonti energetiche e titoli abilitativi (FTA), ex Divisione IV - Infrastrutture energetiche – Via Sallustiana, 53 – 00187 Roma (RM);
 - Ministero dell'Ambiente e della Sicurezza Energetica – Dipartimento Sviluppo sostenibile - Direzione Generale Valutazioni Ambientali, Divisione IV - Inquinamento acustico, elettromagnetico e protezione da radiazioni ionizzanti - Via Cristoforo Colombo, 44 - 00147 Roma (RM);
 - Comune di Forlì – Corso Diaz, 21 – 47121 Forlì (FC);
 - Terna Rete Italia S.p.A. - Dipartimento Trasmissione Centro Nord - Via dei Della Robbia, 41/5 - 50132 Firenze (FI).

ai fini della **“Partecipazione al procedimento amministrativo”**, dell'apposizione **“Vincolo preordinato all'imposizione in via coattiva delle servitù di elettrodotto sui fondi attraversati dall'elettrodotto”** e della **“Dichiarazione di pubblica utilità”** secondo il combinato disposto della legge 7 agosto 1990, n. 241, del DPR 8 giugno 2001 n. 327 e successive modificazioni, e della L.R. 19 dicembre 2002 n. 37 e s.m.i.:

- **“l'oggetto del procedimento promosso”** è l'autorizzazione per la costruzione e l'esercizio dell'opera denominata: “Allacciamento entra-esce in cavo alla C.P. Forlì Ovest di e-distribuzione dalla Linea 132 kV n. T.23039E1 Imola RT – Forlì RT”;
- **“l'Amministrazione competente a rilasciare l'autorizzazione”** è il Ministero dell'Ambiente e della Sicurezza Energetica, Dipartimento Energia - Direzione generale fonti energetiche e titoli abilitativi (FTA), ex Divisione IV - Infrastrutture energetiche, Via Sallustiana, 53, 00187 Roma (RM) di concerto con la Direzione Generale Valutazione Ambientali, Divisione IV - Inquinamento acustico, elettromagnetico e protezione da radiazioni ionizzanti, Via C. Colombo 44, 00147 Roma (RM);
- **“il Responsabile del procedimento”** è l'Avv. Maria Rosaria Mesiano;

chiunque, ed in particolare i soggetti nei confronti dei quali possa derivare pregiudizio dal provvedimento finale di approvazione, può prendere visione della domanda e del relativo progetto nonché presentare osservazioni scritte, nel termine di **30 (trenta) giorni** dalla pubblicazione del presente avviso, ai suddetti Ministeri ed alla Società Terna Rete Italia S.p.A., Via dei Della Robbia 41/5r – 50132 Firenze PEC: dipartimento-centronord@pec.terna.it

Coloro i quali, pur risultando dai registri catastali intestatari dei fondi interessati, non lo siano più, sono tenuti, a norma dell'art.3 comma 3 del citato D.P.R. 327/2001, a darne comunicazione al suddetto Responsabile del procedimento e a Terna Rete Italia S.p.A. – Dipartimento di Trasmissione Centro Nord, Via dei Della Robbia 41/5r – 50132 Firenze, indicando altresì, ove ne siano a conoscenza, il nominativo del nuovo proprietario o fornendo copia degli atti utili a ricostruire le vicende dell'immobile.

**Il Procuratore
Ing. Mirko Clori**

