

REPUBBLICA ITALIANA



Regione Emilia-Romagna

BOLLETTINO UFFICIALE

DIREZIONE E REDAZIONE PRESSO LA PRESIDENZA DELLA REGIONE - VIALE ALDO MORO 52 - BOLOGNA

Parte seconda - N. 309

Anno 44

20 dicembre 2013

N. 386

ORDINANZA DEL PRESIDENTE IN QUALITÀ DI COMMISSARIO DELEGATO
19 DICEMBRE 2013, N.155

Edifici Pubblici Temporanei III (EPT III). Approvazione atti di gara

REGIONE EMILIA-ROMAGNA

ORDINANZA DEL PRESIDENTE IN QUALITÀ DI COMMISSARIO DELEGATO 19 DICEMBRE 2013, N.155

Edifici Pubblici Temporanei III (EPT III). Approvazione atti di gara

IL PRESIDENTE

IN QUALITÀ DI COMMISSARIO DELEGATO

ai sensi dell'art. 1 comma 2 del D.L. n. 74/2012

convertito con modificazioni dalla Legge n. 122/2012

Vista la legge 24 febbraio 1992, n. 225 e ss.mm.ii.;

Visto l'art. 8 della L. R. n.1 del 2005, recante "Norme in materia di protezione civile";

Visto il decreto del Presidente del Consiglio dei Ministri del 21 Maggio 2012 recante la dichiarazione dell'eccezionale rischio di compromissione degli interessi primari a causa degli eventi sismici che hanno colpito il territorio delle Regioni Emilia-Romagna, Lombardia e Veneto, ai sensi dell'art. 3, comma 1, del decreto legge 4 novembre 2002 n. 245, convertito con modificazioni dall'art. 1 della Legge 27 dicembre 2002, n. 286;

Visti i Decreti del Presidente del Consiglio dei Ministri del 22 e 30 Maggio con i quali è stato dichiarato lo stato d'emergenza in ordine agli eventi sismici che hanno colpito il territorio delle Province di Bologna, Modena, Ferrara, Reggio Emilia e Mantova i giorni 20 e 29 maggio 2012 ed è stata disposta la delega al capo del dipartimento della Protezione Civile ad emanare ordinanze in deroga ad ogni disposizione vigente e nel rispetto dei principi generali dell'ordinamento giuridico;

Visto il Decreto-Legge 6 giugno 2012, n. 74, convertito con modificazioni in legge n. 122 del 01 agosto 2012, recante "interventi urgenti in favore delle aree colpite dagli eventi sismici che hanno interessato il territorio delle Province di Bologna, Modena, Ferrara, Mantova, Reggio Emilia e Rovigo, il 20 e il 29 maggio 2012";

Visto l'articolo 10 del Decreto Legge 22 giugno 2012 n. 83, convertito con modificazioni in legge n. 134 del 7 agosto 2012, pubblicata sulla G.U. n. 187 dell'11 agosto 2012, "misure urgenti per la crescita del paese";

Evidenziato che con decreto legge n. 43 del 26 aprile 2013, convertito con modificazioni in L. 71/2013, lo stato di emergenza è stato prorogato al 31 dicembre 2014;

Rilevato che

- il Comune di Mirandola per il lotto 17 degli edifici scolastici temporanei, già localizzato con ordinanza commissariale n. 6 del 05/07/12, ha richiesto, con nota prot. 19050 del 03/09/13, l'ampliamento della scuola Dante Alighieri per ricavare delle aule e dei laboratori per lo svolgimento di attività didattiche;
- il Comune di Mirandola ha richiesto, con nota prot. 18900 del 02/09/13, una sede temporanea, su area di proprietà comunale, per la pubblica assistenza in quanto gli uffici attuali messi a disposizione dal Comune risultano irrimediabilmente danneggiati e sono stati demoliti;
- il Comune di Finale Emilia con nota prot. 18964 del 03/09/13 ha richiesto la realizzazione di una struttura da utilizzare a magazzino temporaneo per la sede dei Vigili del fuoco, della Croce Rossa Italiana e della protezione civile comunale in quanto le relative sedi risultano non agibili;
- il Comune di Medolla ha inviato al Commissario delegato, acquisita al protocollo con pg. 18962 del 03/09/13 con la quale ha richiesto la realizzazione su area privata di una nuova struttura per il magazzino comunale in sostituzione dell'attuale che oggi appare non praticabile e per questo verrà demolito;

- il Comune di San Felice sul Panaro ha inviato al Commissario delegato una nota, acquisita al protocollo con pg. 19368 del 06/09/13, con la quale ha richiesto, sui lotti 22 e 23 degli EST, la realizzazione di un'aula magna al fine di garantire le attività di aggregazione e didattica del limitrofo polo scolastico;
- il Comune di Concordia sulla Secchia ha inviato al Commissario delegato una nota, acquisita al protocollo con pg. 21085 del 20/09/13, con la quale ha richiesto la realizzazione di una nuova struttura per il magazzino comunale per ospitare i mezzi e i materiali di lavoro della Protezione Civile e dei Vigili del fuoco che non hanno una sede in quanto inagibili;
- il Comune di Mirandola ha richiesto, con nota prot. 28109 del 14/11/13, in sostituzione del previsto montaggio della struttura donata dal comune di Cortina (Pala Cortina), a cui ha rinunciato visto le problematiche e l'ammontare dei costi dovuti all'adeguamento impiantistico e della sicurezza, per la quale si era già provveduto all'affidamento dei lavori relativi alle fondazioni alla realizzazione di un'aula magna per gli studenti;
- il Comune di Mirandola ha richiesto, con nota prot. 27868 del 13/11/13, una sede temporanea, su area di proprietà comunale, per la realizzazione di una scuola di musica in attesa che la "casa Gilioli", inserita nel Programma Opere Pubbliche venga recuperata, al fine di non interrompere l'attività educativa;
- il Comune di Nonantola con nota prot. 22073 del 30/09/13 ha richiesto la realizzazione, su un'area comunale identificata al fg. 56 mapp. 276p, 54p, di una struttura da utilizzare come asilo nido temporaneo dato che l'asilo "Torre Incantata", ubicato in un'ala dell'edificio municipale di Nonantola, è stato giudicato inagibile ed i bambini sono stati trasferiti in una soluzione non adeguata;
- la Provincia di Modena ha inviato al Commissario delegato una nota, acquisita al protocollo con pg. 31260 del 11/12/13 con la quale ha richiesto, in riferimento all'Istituto Spallanzani, la realizzazione di una nuova struttura scolastica temporanea a completamento di quella esistente;
- il Comune di Sant'Agostino ha richiesto, con nota prot. 24536 del 18/10/13, una sede temporanea, su area di proprietà dei comuni di Sant'Agostino e Mirabello, per la realizzazione di una nuova caserma temporanea dei carabinieri;

Preso atto che si ritiene opportuno accettare le richieste formulate dai comuni e dalla Provincia di Modena, in precedenza riportate, al fine di realizzare le strutture temporanee finalizzate a soddisfare le ulteriori esigenze relative sia alle scuole che alle strutture municipali per consentire di potenziare l'offerta formativa sia con aule, laboratori ma anche strutture per l'aggregazione come "le aule magne" e di dotare i comuni di strutture temporanee in grado di assicurare la continuità di servizi relativi alla protezione civile o per gli altri servizi comunali;

Ritenuto di aver raccolto tutte le esigenze in ordine alle strutture temporanee che le comunità locali hanno richiesto in questo mese e di ipotizzare di conseguenza che con gli Edifici Pubblici Temporanei III (EPT III) si concluderà la realizzazione diretta, da parte del Commissario delegato, delle strutture temporanee per l'emergenza anche nella considerazione che dal gennaio 2014 inizierà la presentazione dei progetti per la ricostruzione delle opere pubbliche e dei beni culturali;

Dato atto che con ordinanza commissariale n. 108 del 24 novembre 2013 è stata effettuata la prima localizzazione delle aree per la realizzazione di Edifici Pubblici Temporanei III (EPT III);

Rilevato che con la suddetta ordinanza n. 108/13 sono state confermate le localizzazioni dell'ordinanza n. 6 del 05/07/12 relative all'area: dell'ampliamento della scuola Dante Alighieri a Mirandola e per la realizzazione dell'Aula Magna di San Felice e sono state individuate alcune aree per la realizzazione di strutture temporanee relative agli uffici della Sede della Croce Blu di Mirandola, al magazzino comunale di Concordia sulla Secchia, ai

magazzini per la Protezione Civile – sede Vigili del Fuoco di Finale Emilia, al magazzino comunale di Medolla;

Atteso che con l'ordinanza n. 151 del 17 dicembre 2013 è stata effettuata la seconda localizzazione delle aree per la realizzazione di Edifici Pubblici Temporanei III (EPT III);

Rilevato che con la suddetta ordinanza n. 151/2013 sono state confermate le localizzazioni delle aree a destinazione scolastica effettuata con ordinanza commissariale n. 15 del 31 luglio 2012 per la realizzazione dell'Aula Magna e con l'ordinanza n. 6 del 5 luglio 2012 per l'ampliamento dell'Istituto Spallanzani in Comune di Castelfranco Emilia e sono state individuate le nuove localizzazioni di aree destinate: alla realizzazione di una scuola di musica temporanea in Comune di Mirandola, di un asilo nido temporaneo in Comune di Nonantola, di una caserma dei carabinieri temporanea in Comune di Sant'Agostino;

Preso atto che ai sensi dei commi 2 e 3 dell'art. 10 del D.L. 83/2012, convertito con modificazioni dalla legge n. 134/2012, in deroga alle vigenti previsioni urbanistiche, la localizzazione delle aree costituisce variante delle stesse e produce l'effetto dell'imposizione del vincolo preordinato all'espropriazione;

Vista la rimodulazione del Programma Operativo Scuole, approvato con l'ordinanza n. 104 del 12 settembre 2013 del Commissario Delegato, il quale prevede la realizzazione di edifici scolastici temporanei per tutte quelle scuole che non possono essere riparate e riattivate per l'anno scolastico 2013-2014, con il quale sono stati finanziati anche gli interventi relativi agli EPT I ed EPT II;

Vista la rimodulazione del Programma Operativo Municipi, approvato con l'ordinanza n. 105 del 12 settembre 2013 del Commissario Delegato, il quale prevede la costruzione di edifici municipali temporanei in sostituzione dei municipi che non possono essere riparati e riattivati entro il dicembre 2013, con il quale sono stati finanziati anche gli interventi relativi agli EPT I ed EPT II;

Preso atto che per la realizzazione degli ulteriori 11 interventi previsti dagli EPT III occorre reperire ulteriori risorse finanziarie in quanto non si rilevano somme disponibili sulle ordinanze 104 e 105 del 12 settembre 2013;

Atteso che gli interventi relativi agli edifici pubblici temporanei III (EPT III) trovano copertura finanziaria nell'ambito dello stanziamento previsto dall'articolo 2 del decreto-legge 6 giugno 2012 n° 74, convertito con modifiche con la legge n° 122 del 01/08/2012;

Visto il comma 1 dell'articolo 4 del Decreto Legge n. 74 del 6 giugno 2012, convertito con modificazioni in legge n. 122 del 01 agosto 2012, il quale dispone che i Presidenti di Regione stabiliscono, con propri provvedimenti adottati in coerenza con il Decreto del Presidente del Consiglio dei Ministri, le modalità di predisposizione e di attuazione di un piano di interventi urgenti per il ripristino degli immobili pubblici e privati, danneggiati dagli eventi sismici;

Rilevato che con deliberazione del Consiglio dei Ministri del 4 luglio 2012 si è provveduto ad autorizzare i Commissari delegati, per l'attuazione del D.L. 6 giugno 2012, n. 74 convertito con modificazioni in legge n. 122 del 01 agosto 2012, ove ritenuto indispensabile e sulla base di specifica motivazione a derogare alla vigente normativa specificamente elencata nella citata deliberazione, al suo art. 1;

Vista la deliberazione del Consiglio dei Ministri del 16/10/2012, pubblicata sulla Gazzetta Ufficiale il 17/10/2012, con la quale i Commissari Delegati, per l'attuazione del decreto legge 6 giugno 2012, n. 74, convertito con modificazioni dalla legge 1 agosto 2012, n. 122, sono autorizzati, ove ritenuto indispensabile e sulla base di specifica motivazione, a derogare, nel rispetto dei principi generali dell'ordinamento giuridico, della direttiva del Presidente del Consiglio dei Ministri del 22 ottobre 2004 e dei vincoli derivanti dall'ordinamento comunitario, in aggiunta alle disposizioni indicate nella delibera del Consiglio dei Ministri del 4 luglio 2012, anche al Decreto del Ministero dell'ambiente e

della tutela del territorio e del mare 10 agosto 2012 n. 161, pubblicato sulla Gazzetta Ufficiale il 21/09/2012, ed entrato in vigore il 6/10/2012;

Vista l'ordinanza n. 69 del 13 novembre 2012 con la quale è stato disposto di applicare la deroga, concessa con deliberazione del Consiglio dei Ministri del 16/10/2012, pubblicata sulla Gazzetta Ufficiale il 17/10/2012, al Decreto del Ministero dell'ambiente e della tutela del territorio e del mare 10 agosto 2012 n. 161, pubblicato sulla Gazzetta Ufficiale il 21/09/2012, entrato in vigore il 6/10/2012, recante la disciplina dell'utilizzo delle terre e rocce da scavo, in sostituzione delle disposizioni di cui all'articolo 186 del decreto legislativo 3 aprile 2006 n. 152, conseguentemente abrogato ai sensi dell'articolo 49 del decreto legge 24 gennaio 2012, n. 1, convertito con modificazioni dalla legge 24 marzo 2012, n. 27, anche per l'attuazione del programma relativo agli edifici pubblici temporanei III (EPT III);

Valutato che per esigenze di celerità e speditezza di tale fase del procedimento, risulta opportuno avvalersi solamente di alcune delle deroghe previste dalla citata deliberazione del Consiglio dei Ministri del 4 luglio 2012 oltre di quella già prevista con l'ordinanza n. 69 del 13 novembre 2012 per le terre e rocce da scavo;

Preso atto che per l'attuazione del decreto legge 6 giugno 2012, n. 74, convertito con modificazioni dalla legge n° 134 del 7/08/2012, pubblicata sulla G.U. n° 187 dell'11/08/2012, il Commissario Delegato intende avvalersi, in quanto ritenuto indispensabile per l'attuazione del programma Edifici Pubblici Temporanei III (EPT III), delle deroghe alle norme vigenti, sulla base delle specifiche motivazioni, nel rispetto dei principi generali dell'ordinamento giuridico, della direttiva del Presidente del Consiglio dei Ministri del 22 ottobre 2004 e dei vincoli derivanti dall'ordinamento comunitario;

Visto il documento predisposto, Allegato "C" alla presente ordinanza per farne parte integrante e sostanziale, nel quale sono indicati gli articoli delle disposizioni normative a cui si intende derogare, con le relative specifiche motivazioni, per la realizzazione del programma Edifici Pubblici Temporanei III;

Ritenuto di far fronte alle nuove esigenze segnalate dai comuni, a seguito di ulteriori necessità che nel frattempo si sono evidenziate, con la predisposizione di un nuovo programma denominato "Edifici Pubblici Temporanei III" che accorpa tipologie ed utilizzi diversi: scuole e municipi;

Ravvisato che, sempre in considerazione delle circostanze di estrema urgenza, l'appalto ha per oggetto la progettazione e la realizzazione degli Edifici Pubblici Temporanei III (EPT III) e le connesse opere di urbanizzazione;

Preso atto che la documentazione predisposta, visto il limitato tempo a disposizione che non ha consentito la redazione della progettazione completa, per la realizzazione degli Edifici Pubblici Temporanei III (EPT III) e connesse opere di urbanizzazione, si compone di :

- Capitolato Speciale di Appalto (**Allegato "A"**) completo, a sua volta, di due allegati
 - **Allegato 1: Quadro complessivo**, articolato per i vari lotti con indicazione delle categorie tipologiche dimensionali degli edifici pubblici temporanei III e dei relativi servizi, della dimensione delle aree da urbanizzare, dell'importo dei lavori compreso quelli della sicurezza, non soggetti a ribasso, dei tempi per la progettazione esecutiva e per l'esecuzione degli interventi;
 - **Allegato 2: schede tecniche** con la localizzazione delle aree degli edifici pubblici e la descrizione caratteristiche degli interventi;

Atteso che saranno messe a disposizione dei partecipanti alla procedura aperta le dichiarazioni dei Comuni sulla presenza di vincoli e punti di presa delle urbanizzazioni e le relazioni geologiche acquisite (agli atti del Commissario Delegato, da ritenersi qui integralmente viste e richiamate);

Rilevato che per la realizzazione edifici pubblici temporanei III e connesse opere di urbanizzazione si prevede una spesa complessiva pari ad € 17.500.000,00, distinta come segue nel quadro tecnico ed economico:

EDIFICI PUBBLICI TEMPORANEI III – (E.P.T. III)			
Quadro tecnico economico			
A) lavori a base d'appalto		12.364.600,00	
A.1 - lavori a corpo, in economia			
A.2 - oneri della sicurezza, non soggetti a ribasso d'asta		556.407,00	
SOMMANO I LAVORI			12.921.007,00
B) somme a disposizione dell'amministrazione			
B.1- indagini geologiche		15.000,00	
B.2 - allacciamenti ai pubblici servizi		50.000,00	
B.3 - imprevisti		700.000,00	
B.4 - acquisizione aree o immobili e pertinenti indennizzi		686.031,01	
B.5 - accantonamento di cui all'art. 12 del d.p.r. 207/2010		387.630,00	
B.6 Spese tecniche per attività di Direzione Lavori, Assistenza giornaliera e contabilità, Coordinamento della Sicurezza in fase di esecuzione dei Lavori, di supporto al Responsabile del Procedimento, di verifica e validazione dei progetti, di occupazioni d'urgenza, di stima valore occupazione/esproprio, nonché le spese di cui all'articolo 92 comma 7-bis del Codice Contratti		300.000,00	
B.7 Spese di cui all'articolo 92, comma 5 del Codice Contratti		120.000,00	
B.8 - spese per pubblicità		15.000,00	
B.9 - spese per accertamenti di laboratorio e verifiche tecniche previste dal capitolato speciale d'appalto,		20.000,00	
B.10 - contributo integrativo (4%) su importo punto B.6	4,00%	12.000,00	
B.11 - I.V.A. 22% su B1+B2+B5+B6+B8+B9+B10	22,00%	175.925,42	
B.12 - I.V.A. 22% A+A2+B3 (parte) per EMT	22,00%	1.348.060,78	
B.13 - I.V.A. 10% A+A2+B3 (parte) per EST	10,00%	749.345,79	
SOMME A DISPOSIZIONE DELL'AMMINISTRAZIONE			4.578.993,00
SOMMA TOTALE INTERVENTO			17.500.000,00

Viste le Norme di gara della procedura aperta di lavori pubblici per la progettazione e realizzazione Edifici Pubblici Temporanei III (EPT III) e connesse opere di urbanizzazione, Allegato "B" alla presente ordinanza quale parte integrante e sostanziale, che prevedono che l'appalto sia articolato in 11 lotti;

Ravvisato che ai sensi dell'art. 10 del DLgs 163/2006 e s.m.i. è necessario procedere alla nomina del Responsabile Unico del Procedimento per quanto attiene la realizzazione degli Edifici Pubblici Temporanei III e connesse opere di urbanizzazione;

Considerato opportuno avvalersi dell'Agenzia Regionale Intercent-ER per l'assistenza nell'espletamento delle procedure di gara sia per quella aperta che negoziata, che saranno effettuate dal Commissario Delegato;

Considerato che l'emergenza sismica comporta tempi molto ridotti per lo svolgimento delle attività tecniche finalizzate al superamento dello stato di emergenza, anche per la realizzazione degli edifici pubblici temporanei III (EPT III) per consentire agli studenti di svolgere tutte le attività previste dalla programmazione scolastica ed ai comuni di avere strutture efficienti per lo svolgimento dei loro compiti istituzionali;

Visti i limitati tempi a disposizione che impongono al Commissario Delegato di provvedere direttamente alla realizzazione degli Edifici Pubblici Temporanei III (EPT III) e delle connesse urbanizzazioni, descritti negli allegati;

Tutto ciò premesso e considerato

DISPONE

- 1) di approvare la documentazione predisposta per la procedura di gara aperta per la progettazione e realizzazione degli Edifici Pubblici Temporanei III (EPT III) e connesse opere di urbanizzazione, che si compone di:
 - a) Capitolato Speciale di Appalto (**Allegato "A"**) completo, a sua volta, di due allegati
 - Allegato 1: Quadro complessivo, articolato per i vari lotti con indicazione delle categorie tipologiche dimensionali degli Edifici Pubblici Temporanei III (EPT III) e dei relativi servizi, della dimensione delle aree da urbanizzare, dell'importo dei lavori compreso quelli della sicurezza, non soggetti a ribasso, dei tempi per la progettazione esecutiva e per l'esecuzione degli interventi;
 - Allegato 2: schede tecniche con la localizzazione delle aree degli Edifici Pubblici Temporanei III e descrizione caratteristiche interventi;
 - b) Norme di gara (**Allegato "B"**);
- 2) di dare atto che per la realizzazione degli edifici pubblici temporanei III (EPT III) e connesse opere di urbanizzazione si prevede una spesa complessiva pari ad € 17.500.000,00, distinta come segue nel quadro tecnico ed economico:

EDIFICI PUBBLICI TEMPORANEI III – (E.P.T. III)			
Quadro tecnico economico			
A) lavori a base d'appalto		12.364.600,00	
A.1 - lavori a corpo, in economia			
A.2 - oneri della sicurezza, non soggetti a ribasso d'asta		556.407,00	
SOMMANO I LAVORI			12.921.007,00
B) somme a disposizione dell'amministrazione			
B.1- indagini geologiche		15.000,00	
B.2 - allacciamenti ai pubblici servizi		50.000,00	
B.3 - imprevisti		700.000,00	
B.4 - acquisizione aree o immobili e pertinenti indennizzi		686.031,01	
B.5 - accantonamento di cui all'art. 12 del d.p.r. 207/2010		387.630,00	
B.6 Spese tecniche per attività di Direzione Lavori, Assistenza giornaliera e contabilità, Coordinamento della Sicurezza in fase di esecuzione dei Lavori, di supporto al Responsabile del Procedimento, di verifica e validazione dei progetti, di occupazioni d'urgenza, di stima valore occupazione/esproprio, nonché le spese di cui all'articolo 92 comma 7-bis del Codice Contratti		300.000,00	
B.7 Spese di cui all'articolo 92, comma 5 del Codice Contratti		120.000,00	
B.8 - spese per pubblicità		15.000,00	
B.9 - spese per accertamenti di laboratorio e verifiche tecniche previste dal capitolato speciale d'appalto,		20.000,00	
B.10 - contributo integrativo (4%) su importo punto B.6	4,00%	12.000,00	
B.11 - I.V.A. 22% su B1+B2+B5+B6+B8+B9+B10	22,00%	175.925,42	
B.12 - I.V.A. 22% A+A2+B3 (parte) per EMT	22,00%	1.348.060,78	
B.13 - I.V.A. 10% A+A2+B3 (parte) per EST	10,00%	749.345,79	
SOMME A DISPOSIZIONE DELL'AMMINISTRAZIONE			4.578.993,00
SOMMA TOTALE INTERVENTO			17.500.000,00

- 3) di stabilire che saranno messe a disposizione dei partecipanti alla procedura aperta le dichiarazioni dei Comuni sulla presenza di vincoli e punti di presa delle urbanizzazioni e le relazioni geologiche acquisite (agli atti del Commissario Delegato, da ritenersi qui integralmente viste e richiamate);

- 4) di dare atto che per l'espletamento della procedura di gara aperta di cui al punto 1) della presente ordinanza, il Commissario Delegato si avvarrà dell'Agenzia Regionale Intercent-ER;
- 5) di stabilire che per la realizzazione degli Edifici Pubblici Temporanei III (EPT III), relativi alla gara con procedura aperta di lavori pubblici, per esigenze di celerità e speditezza di tale fase del procedimento, risulta opportuno avvalersi solamente di alcune delle deroghe previste dalla deliberazione del Consiglio dei Ministri del 4 luglio 2012, pubblicata sulla G.U. n° 156 del 6 luglio 2012;
- 6) di approvare il documento, **(Allegato "C")** alla presente ordinanza per farne parte integrante e sostanziale, nel quale sono indicati gli articoli delle disposizioni normative a cui si intende derogare, con le relative specifiche motivazioni, per la realizzazione degli Edifici Pubblici Temporanei III (EPT III) e connesse opere di urbanizzazione;
- 7) di nominare Responsabile Unico del Procedimento per quanto attiene la realizzazione degli edifici pubblici temporanei III (EPT III) e connesse opere di urbanizzazione l'ing. Manuela Manenti, assegnata alla struttura tecnica del Commissario Delegato;
- 8) di dare atto che la somma complessiva pari ad € 17.500.000,00 trova copertura finanziaria con le risorse del Fondo di cui all'articolo 2, comma 1 del Decreto-Legge 6 giugno 2012 n. 74, convertito con modificazioni in legge n. 122 del 1 agosto 2012, che presenta la necessaria disponibilità;
- 9) di disporre la pubblicazione della presente ordinanza, a cura dell'Agenzia Regionale Intercent-ER su due giornali, di cui uno a diffusione nazionale ed uno a diffusione regionale, oltre che sul portale dell'Agenzia Intercent-ER;

La presente ordinanza è, altresì, pubblicata nel Bollettino Ufficiale Telematico della Regione Emilia-Romagna (BURERT).

Bologna, 19 dicembre 2013

Il commissario Delegato

Vasco Errani

ALLEGATO "A"



COMMISSARIO DELEGATO
EMERGENZA SISMA REGIONE EMILIA-ROMAGNA
AI SENSI DELL'ART. 1 COMMA 2 DEL D.L.N. 74/2012

CAPITOLATO SPECIALE DI APPALTO

**Per la realizzazione di
Edifici Pubblici Temporanei
III° INTERVENTO
(E.P.T. III)**

INDICE

CAPO I - NORME GENERALI.....	5
Articolo 01 - Oggetto dell'appalto	5
Articolo 02 - Ammontare dell'appalto, modalità di aggiudicazione, norme regolanti la gara	16
Articolo 03 - Norme che regolano la progettazione ed i lavori	17
Articolo 04 - Condizioni che regolano la progettazione ed i lavori	20
Articolo 05 - Qualità e provenienza dei materiali.....	20
Articolo 06 - Documenti che fanno parte del Contratto	20
Articolo 07 - Valutazione delle offerte.....	21
Articolo 08 - Elaborati progettuali da allegare all'offerta	26
Articolo 09 - Consegna area, tempo utile per la progettazione esecutiva e ultimazione lavori.....	28
Articolo 10 - Programma dei lavori	28
Articolo 11 - Termine per la progettazione esecutiva e l'ultimazione dei lavori.....	29
Articolo 12 - Elaborati progetto esecutivo.....	30
Articolo 13 - Oneri ed obblighi a carico dell'Impresa.....	31
Articolo 14 - Penali.....	35
Articolo 15 - Disposizioni generali relative ai prezzi - Invariabilità dei prezzi	35
Articolo 16 - Eventuali lavorazioni complementari non oggetto dell'appalto	36
Articolo 17 - Sospensione e proroga dei termini contrattuali	36
Articolo 18 - Contabilizzazione dei Lavori	36
Articolo 19 - Eventuali lavori a misura	37
Articolo 20 - Pagamenti	38
Articolo 21 - Collaudo.....	39
Articolo 22 - Subappalto	39
Articolo 23 - Applicabilità dei contratti collettivi di lavoro - Inadempienze - Sanzioni.....	40
Articolo 24 - Responsabilità dell'Impresa	40
Articolo 25 - Lavoro notturno e festivo.....	41
Articolo 26 - Privative e brevetti.....	41
Articolo 27 - Verifica delle lavorazioni	41
Articolo 28 - Cauzione Provvisoria	41
Articolo 29 - Garanzia fideiussoria o cauzione definitiva	42
Articolo 30 - Svincolo della quota di garanzia	43
Articolo 31 - Assicurazioni	43
Articolo 32 - Garanzie	43
Articolo 33 - Presa in consegna dei lavori.....	44
Articolo 34 - Divieto di cessione del contratto	44
CAPO II - SPECIFICHE TECNICHE	45
Articolo 35 - Indicazioni preliminari.....	45
Articolo 36 - Accettazione dei materiali	45
Articolo 37 - Accettazione degli Impianti	46
Articolo 38 - Demolizioni e rimozioni	47
38.01 <i>Idoneità delle opere provvisoria</i>	47
38.02 <i>Proprietà degli oggetti ritrovati</i>	47
Articolo 39 - Scavi.....	48
Articolo 40 - Fondazioni	48
Articolo 41 - Strutture portanti.....	49
Articolo 42 - Identificazione, certificazione e accettazione degli elementi strutturali.....	51
Articolo 43 - Opere in cemento armato	51
43.01 <i>Calcestruzzi gettati in opera</i>	51
43.02 <i>Acciaio per armatura in opera</i>	53
Articolo 44 - Strutture e manufatti in legno.....	54
44.01 <i>Caratteristiche generali</i>	54
44.02 <i>Elementi di collegamento meccanici</i>	55
44.03 <i>Adesivi</i>	55

44.04	<i>Norme di esecuzione</i>	55
44.05	<i>Collaudo in opera</i>	55
44.06	<i>Controlli e tolleranze - Disposizioni costruttive e controllo dell'esecuzione</i>	56
44.07	<i>Pannelli</i>	56
44.08	<i>Strutture portanti verticali</i>	56
44.09	<i>Pareti</i>	56
44.10	<i>Strutture portanti in legno lamellare</i>	57
Articolo 45 -	<i>Strutture e manufatti in acciaio</i>	57
45.01	<i>Saldature</i>	58
45.02	<i>Norme di esecuzione</i>	58
45.03	<i>Norme di montaggio</i>	59
45.04	<i>Trattamenti protettivi materiali e di finitura</i>	60
45.05	<i>Controlli e tolleranze</i>	60
45.06	<i>Elementi di chiusura perimetrale e divisione interna</i>	60
Articolo 46 -	<i>Strutture prefabbricate in cemento armato</i>	60
Articolo 47 -	<i>Strutture con pannelli a cassero a perdere in polistirene espanso sintetizzato</i>	62
Articolo 48 -	<i>Requisiti costruttivi e di progetto</i>	62
48.01	<i>Pavimento e sottofondo</i>	62
48.02	<i>Suddivisione interna</i>	63
48.03	<i>Intonaci</i>	63
48.04	<i>Rivestimenti</i>	63
48.05	<i>Tinteggiatura esterna</i>	64
48.06	<i>Tinteggiatura interna di pareti e soffitti</i>	64
48.07	<i>Serramenti interni/esterni</i>	64
48.08	<i>Controsoffitti</i>	66
48.09	<i>Copertura</i>	66
48.10	<i>Opere da lattoniere</i>	66
48.11	<i>Ferro lavorato per interni ed esterni</i>	68
48.12	<i>Requisiti acustici e di contenimento energetico</i>	68
48.13	<i>Requisiti particolari per gli impianti tecnologici</i>	68
48.14	<i>Impianto idrico-sanitario</i>	70
48.15	<i>Apparecchi sanitari</i>	70
48.16	<i>Rubinetti sanitari</i>	70
48.17	<i>Scarichi di apparecchi sanitari e sifoni (manuali, automatici)</i>	71
48.18	<i>Tubi di raccordo rigidi e flessibili</i>	71
48.19	<i>Tubazioni e raccordi</i>	71
48.20	<i>Valvolame, valvole di non ritorno, pompe</i>	71
48.21	<i>Esecuzione dell'impianto di adduzione dell'acqua</i>	72
48.22	<i>Impianto di scarico acque usate</i>	72
48.23	<i>Impianto di scarico acque meteoriche</i>	74
48.24	<i>Impianti adduzione gas</i>	74
48.25	<i>Impianto elettrico</i>	74
48.26	<i>Illuminazione di emergenza</i>	77
48.27	<i>Illuminazione esterna</i>	77
48.28	<i>Impianti fonia e dati</i>	79
48.29	<i>Impianto di citofoni, apertura di porta d'ingresso, recinzione e cancello</i>	79
48.30	<i>Impianto di riscaldamento</i>	79
48.31	<i>Impianto fotovoltaico (eventuale)</i>	84
Articolo 49 -	<i>Impianto di raffrescamento e ricambio d'aria</i>	85
Articolo 50 -	<i>Impianto antincendio</i>	85
Articolo 51 -	<i>Requisiti acustici</i>	86
Articolo 52 -	<i>Aree di pertinenza</i>	86
52.01	<i>Ricognizione</i>	86
52.02	<i>Viabilità nei cantieri</i>	87
52.03	<i>33.3 Splatemento e sbancamento</i>	87
52.04	<i>Scavo a sezione obbligata</i>	87

52.05	<i>Deposito di materiali in prossimità degli scavi</i>	87
52.06	<i>Pulizia e bonifica dell'area</i>	87
52.07	<i>Rilevati e riporti</i>	88
52.08	<i>Caditoie stradali</i>	88
52.09	<i>Pozzetti per la raccolta delle acque</i>	88
52.10	<i>Fognature</i>	88
52.11	<i>Terreno vegetale</i>	89
Articolo 53 -	<i>Certificazioni statiche e impiantistiche, schemi degli impianti</i>	89

CAPO I - NORME GENERALI

Articolo 01 - Oggetto dell'appalto

1. Il presente Capitolato ha per oggetto la progettazione e la realizzazione di n. 11 Lotti per la realizzazione degli Edifici Pubblici Temporanei, sottoelencati, in strutture prefabbricate, complete di idonei spazi connettivi, servizi e locali accessori, ubicati nei Comuni dell'Emilia-Romagna colpiti dagli eventi sismici del 20 e 29 maggio 2012, secondo le necessità espresse dai Comuni interessati.

Lotto	COMUNE	Destinazione edificio	importo lavori, comprensivo di progettazione, eventuali demolizioni e urbanizzazioni	costi di sicurezza	costo complessivo	tempo utile per consegna progetto esecutivo	tempo utile per dare ultimati i lavori
			€	€	€	gg	gg
1	MIRANDOLA (MO)	EST - Ampliamento e Rimodulazione interna Scuola Primaria D. Alighieri EST 17	€ 1.067.000,00	€ 48.015,00	€ 1.115.015,00	20	90
2	MIRANDOLA (MO)	EST - Aula Magna	€ 1.200.000,00	€ 54.000,00	€ 1.254.000,00	20	90
3	MIRANDOLA (MO)	EST - Scuole di Musica	€ 552.200,00	€ 24.849,00	€ 577.049,00	15	75
4	SAN FELICE SUL PANARO (MO)	EST - Aula Magna	€ 1.480.500,00	€ 66.622,50	€ 1.547.122,50	25	100
5	NONANTOLA (MO)	EST - Asilo Nido	€ 897.250,00	€ 40.376,25	€ 937.626,25	20	90
6	CASTELFRANCO EMILIA (MO)	EST - Ampliamento Istituto Superiore Spallanzani EST 15	€ 640.000,00	€ 28.800,00	€ 668.800,00	15	75
7	MIRANDOLA (MO)	EMT - Uffici Pubblica Assistenza	€ 427.500,00	€ 19.237,50	€ 446.737,50	15	75
8	CONCORDIA SUL SECCHIA (MO)	EMT - Magazzino Comunale	€ 1.345.000,00	€ 60.525,00	€ 1.405.525,00	20	90
9	FINALE EMILIA (MO)	EMT - Sede Operativa VV.F. P.C. e C.R.	€ 2.710.400,00	€ 121.968,00	€ 2.832.368,00	25	100
10	MEDOLLA (MO)	EMT - Magazzino Comunale	€ 1.092.750,00	€ 49.173,75	€ 1.141.923,75	20	90
11	SANT'AGOSTINO (FE)	EMT - Caserma Carabinieri	€ 952.000,00	€ 42.840,00	€ 994.840,00	20	90

2. Gli Edifici Pubblici Temporanei (E.P.T.) dovranno essere tecnicamente idonei alle normative specificatamente previste per le zone di ubicazione e pienamente conformi alla normativa di prevenzione antisismica.

3. Gli E.P.T. devono essere realizzati prevalentemente attraverso l'assemblaggio di elementi prefabbricati, la cui struttura portante potrà essere realizzata in legno, acciaio, cemento armato prefabbricato, pannelli a cassero a perdere in polistirene espanso sinterizzato (o materiale equivalente), pre-armati e successivamente completati con getto in opera o altra tipologia costruttiva, che ne consenta il completamento in tempi contenuti, nel rispetto del cronoprogramma di intervento. Il progetto degli edifici potrà sfruttare le potenzialità della tecnologia costruttiva offerta, per meglio rispondere alle esigenze espresse nel bando, con qualunque sistema di consolidata affidabilità che rientri all'interno di normative e standard costruttivi rispondenti alle leggi vigenti nel sito di interesse.

4. Tutti gli Edifici devono essere progettati secondo le esigenze minime espresse nelle schede allegate al presente Capitolato, ferma restando la possibilità dell'impresa di offrire, quale soluzione migliorativa, ulteriori spazi o l'ampliamento di quelli previsti.

5. Gli Edifici devono inoltre essere realizzati nel rispetto delle norme vigenti relative all'eliminazione delle barriere architettoniche comprese quelle relative ai non vedenti o ipo vedenti, alla igiene e sicurezza, alla prevenzione antincendio, alla tutela della salute e dell'ambiente e agli impianti tecnologici. Per gli impianti dovranno essere rispettati anche i requisiti minimi essenziali richiesti, con obiettivi tesi alla protezione dell'ambiente e al risparmio energetico, oltre alla ricerca dell'uso di fonti rinnovabili di energia.

6. L'ampiezza dell'area di pertinenza degli edifici adibiti ad uso scolastico, rispetto ai requisiti di cui al D.M. del 1975, è derogata attesa la temporaneità della costruzione, tuttavia la distanza tra gli edifici secondo la normativa sismica non è derogata. Essendo derogati gli standard di alcune superfici, potrebbe essere specificatamente necessario non prevedere alcuni locali e spazi, ovvero derogare l'ampiezza di laboratori, mense, palestre con locali annessi e servizi, vista la temporaneità dell'edificio, fermo restando la possibilità dell'impresa ad offrire quale soluzione migliorativa, se l'area individuata lo consente, ulteriori spazi per attività didattiche specifiche e comuni, presenti nella normativa di settore. In ogni caso ogni edificio scolastico deve essere progettato secondo le esigenze minime espresse nelle schede allegate al presente Capitolato. Si richiede pertanto che nel Lotto 1 e Lotto 6 le aule non siano inferiori a 55 m² ed i laboratori non inferiori a 80 m²; mentre nel Lotto 5 gli spazi relativi alla "sezione bambini" dovranno essere comunque conformi agli standard minimi della legge regionale.

7. Si precisa inoltre che per Magazzino comunale si intende il luogo di lavoro degli operai del Comune, che eseguono interventi di manutenzione di diverse tipologie (elettricisti, falegnami, cantonieri, manutenzione mezzi, etc), oltre la rimessa dei mezzi operativi.

8. Nell'Allegato 1 e nell'Allegato 2 del presente Capitolato, sono evidenziate, Lotto per Lotto, le localizzazioni, le tipologie, le esigenze, l'importo a base d'asta comprensivo degli oneri della progettazione, i costi della sicurezza non soggetti a ribasso, il costo totale dell'opera, il tempo utile per la progettazione esecutiva e per l'ultimazione dei lavori.

9. L'appalto comprende la progettazione esecutiva degli edifici, secondo le modalità previste nel presente Capitolato Speciale d'Appalto, le opere di fondazione, il montaggio e la messa in opera degli E.P.T., le sistemazioni urbanistiche e a verde delle pertinenze e degli spazi esterni, inclusi gli allacci necessari alle reti di distribuzione idrica, fognaria, gas, elettrica, telefonica e trasmissione dati, in modo che gli edifici siano perfettamente funzionanti in ogni loro parte. Saranno inoltre comprese le demolizioni delle strutture esistenti, ed il loro smaltimento, se previste, da descrivere in opportuno piano. Le superfici e le caratteristiche distributive dei locali e degli spazi interni, devono essere progettate secondo le normative vigenti.

10. E' inoltre compreso l'allontanamento del materiale di risulta, di qualsiasi classificazione esso sia, nel rispetto della normativa vigente e secondo le eventuali autorizzazioni necessarie. Sono comprese, altresì, l'illuminazione esterna delle aree di pertinenza, le recinzioni ove previste, le eventuali opere di sostegno dei terreni sia con muri che in terra armata ove possibile, i marciapiedi, l'adeguata pavimentazione e ogni altra lavorazione necessaria per rendere gli Edifici perfettamente funzionanti e rispondenti alle richieste del bando.

11. Nel seguito vengono meglio specificate le caratteristiche dei singoli Lotti:

Lotto 1 - Edificio Scolastico Temporaneo - Ampliamento e Rimodulazione interna dell'EST Lotto 17 in Mirandola.

L'intervento ha come oggetto la Scuola Primaria "D. Alighieri" di via Giolitti nel Comune di Mirandola e prevede un ampliamento di 500 m² da realizzarsi su due piani fuori terra e la rimodulazione interna dell'EST esistente, interessante circa 1020 m² di fabbricato, anch'esso su due piani fuori terra.

L'obiettivo dell'intervento è lasciare invariato il numero di aule (n. 20) dell'attuale EST, rimodulando le superfici e ampliando in parte le aule esistenti ed integrandolo con l'aggiunta di ulteriori aule. Nella rimodulazione dell'EST esistente si dovrà ricavare, comunque, un locale deposito per entrambi i piani.

Durante la realizzazione dell'ampliamento deve essere garantito il regolare svolgimento dell'attività didattica dell'EST esistente per tutte le fasi di lavorazione, pertanto si dovrà procedere alla realizzazione dell'ampliamento in completa sicurezza per i fruitori dell'edificio

scolastico e per la popolazione, predisponendo le opportune opere provvisorie atte a garantire il regolare svolgimento dell'attività didattica.

La Stazione Appaltante si riserva di far eseguire i lavori di rimodulazione dell'EST esistente anche in fasi successive alla realizzazione dell'ampliamento, con modalità e tempistiche compatibili con l'attività didattica, e pertanto anche nel periodo di interruzione scolastica, previo accordi con la Stazione Appaltante, la Dirigenza Scolastica ed il Comune di Mirandola.

L'area è localizzata in adiacenza nord all'EST esistente. I due corpi potranno essere collegati utilizzando le esistenti uscite di sicurezza poste in fondo ai corridoi dell'EST esistente, eventualmente eliminando o riutilizzando la scala di emergenza esistente. Non sono presenti controventamenti strutturali nelle pareti divisorie da demolire tra aula ed aula e nelle pareti longitudinali. È lasciata alla progettazione da parte delle Imprese, la verifica delle vie d'esodo relativamente alla scala e alle uscite esistenti, sulla base delle scelte progettuali effettuate in merito all'ampliamento;

L'area insiste in parte su terreno di riporto in seguito alla deviazione del canale Tromba Panigadi e sono presenti reti esterne di cui agli allegati.

L'EST esistente e la sua rimodulazione, nonché l'ampliamento dovranno costituire dal punto di vista impiantistico un unico complesso. I relativi Certificati di Conformità di cui al DM 37/08 dovranno considerare sia gli esistenti che i nuovi impianti.

Il Certificato di Prevenzione Incendi dovrà essere ottenuto considerando l'EST esistente e l'ampliamento.

A titolo puramente indicativo e non esaustivo delle lavorazioni da eseguirsi nella ristrutturazione dell'EST esistente si riporta il seguente elenco:

- demolizioni parete divisorie in cartongesso, con relativi infissi;
- rimozione dei controsoffitti;
- modifiche e integrazioni impianto aeraulico;
- modifiche e integrazioni impianto elettrico;
- realizzazione di nuove pareti divisorie in cartongesso;
- realizzazione di nuovi controsoffitti;
- fornitura e posa di infissi interni, se gli esistenti non fossero recuperabili;
- modifiche infissi esterni;
- ripristini e/o integrazioni pavimentazioni interne;
- tinteggiature;
- battiscopa;
- rivestimento in tutte le pareti bagni, anche quelle esistenti;
- sistemazione infissi Segreteria - lato Ovest;
- sistemazione grondaie lato Est;
- sistemazione infissi mensa lato Est;
- apertura finestre del tipo a vasistas;
- sistemazione recupero condensa macchine (riscaldamento/raffrescamento) - gocciolamento sul percorso di sicurezza;
- sostituzione boiler dal l 20 nella lavanderia stoviglie mensa, con almeno un boiler da l 80;
- completamento sistemazioni esterne;
- verifica sifonature servizi igienici;
- verifica capacità e portata della esistente fossa Imhoff.

Lotto 2 - Edificio Scolastico Temporaneo - Aula Magna in Mirandola

L'intervento ha come oggetto la realizzazione dell'Aula Magna e dei relativi servizi da erigersi in adiacenza ai Laboratori Scolastici Temporanei del Polo Scolastico del Comune di Mirandola, per una superficie utile di circa 1000 m² di fabbricato ad un solo piano. L'edificio

deve ospitare le attività didattiche delle classi frequentanti le scuole del Comune e l'Aula Magna dovrà avere la capacità minima di n. 400 persone.

Per l'Aula Magna ed i relativi connettivi si richiede uno spazio di circa 750 m².

A servizio dell'Aula Magna si richiedono:

- n.1 ufficio con funzione di reception (front-office e back-office) di circa 20 m²;
- n.1 ufficio per la direzione di circa 15 m²;
- n. 1 ufficio per relatori con accesso diretto al palco e deposito per il materiale didattico di circa 30 m²;
- n.1 deposito che possa svolgere funzioni di guardaroba di circa 30 m²;
- n.1 punto di ristoro – bar di circa 30 m²;
- n. 1 locale rialzato, in adiacenza e in affaccio all'Aula, per proiezioni e per traduzioni simultanee (postazione di regia e controllo per gli impianti illuminotecnico e audio-video) di circa 60 m²;
- locali di supporto (ripostigli, locale pulizie, etc.) di circa 15 m²;
- servizi igienici divisi per sesso e accessibili alle persone diversamente abili per un totale di circa 50 m².

E' richiesto uno studio ottimale del sistema dei posti a sedere, in ottemperanza ai requisiti per la sicurezza antincendio, valutando la possibilità di disposizione a platea inclinata. Deve inoltre essere garantita la visibilità del palco/podio da ogni postazione.

Si dovrà dimostrare la rispondenza del progetto ai requisiti acustici passivi previsti dal DPCM 5/12/97 per le attività di categoria E, a firma di un tecnico competente in acustica ambientale, in relazione all'involucro esterno e al rumore derivante dagli impianti e al tempo di riverberazione per gli ambienti scolastici (Circ. LLPP n.3150/1967).

Sono inoltre da soddisfare i requisiti acustici per l'edilizia scolastica contenuti nel DM 18/12/1975 e in particolare quelli relativi al potere fonoisolante delle strutture divisorie interne, degli infissi esterni, delle griglie e delle prese d'aria.

Si richiede inoltre di rispettare i seguenti parametri:

- pareti divisorie Aula Magna/altri locali: $R'_w \geq 47$ dB;
- porte Aula Magna: $R'_w \geq 38$ dB;
- finestre: $R'_w \geq 38$ dB.

Tutti i requisiti saranno verificati al termine dei lavori con opportune misurazioni in opera.

Si dovrà prevedere per la sala la dotazione di impiantistica speciale relativamente alla diffusione sonora, amplificazione e proiezione video con specifica taratura del sistema.

Si dovrà prevedere un sistema di oscuramento a tende con meccanismo manuale e/o motorizzato.

Il progetto illuminotecnico dovrà tenere conto del livello di oscuramento richiesto nello svolgimento delle diverse attività (lezioni, proiezioni, esercitazioni musicali).

Deve essere inoltre previsto l'allaccio alla rete di teleriscaldamento del Comune di Mirandola ed il conseguente impianto di riscaldamento.

12. In merito al **Lotto 3** - Edificio Scolastico Temporaneo – Scuola di Musica in Mirandola si specifica quanto segue:

L'edificio è preposto allo svolgimento di attività di insegnamento e formazione musicale, come potenziamento dell'attività già svolta dall'adiacente Scuola di Musica Carlo e Guglielmo Andreoli. L'appalto prevede inoltre la completa demolizione e lo smaltimento delle macerie della ex Casa Giglioli, realizzata in muratura e avente volume di circa 2.400 m³. Il nuovo edificio dovrà occupare una Superficie Utile di circa 400 m² su un unico livello, e dovrà essere collegato direttamente alla scuola esistente attraverso un ambiente chiuso e riscaldato.

Si richiedono per l'attività didattica:

- n. 1 aula per lezioni di teoria;

- n. 1 aula per strumenti ad arco;
 - n. 1 aula per strumenti a corda;
 - n. 1 aula per pianoforte;
 - n. 1 aula per canto e strumenti a fiato;
 - n. 2 aule per strumenti a percussione;
 - n. 2 aule per batteria;
- per le attività collettive:
- n. 1 sala prove e coro;
 - n. 2 aule collettive;
 - n. 1 biblioteca / sala riunioni;
- e per le attività complementari:
- n. 1 atrio d'attesa e accoglienza;
 - n. 2 uffici;
 - n. 3 servizi igienici divisi per sesso e di cui uno accessibile ai disabili;
 - n. 1 locale pulizie;
 - n. 3 magazzini / depositi;
 - n. 1 locale tecnico;
 - spazi per il connettivo.

Sono inoltre da soddisfare i requisiti acustici per l'edilizia scolastica contenuti nel DM 18/12/1975 e in particolare quelli relativi al potere fonoisolante delle strutture divisorie interne, degli infissi esterni, delle griglie e delle prese d'aria, all'isolamento acustico tra ambienti adiacenti e tra ambienti sovrapposti, al livello di rumore di calpestio tra ambienti sovrapposti.

In aggiunta si richiede che vengano rispettati comunque i seguenti parametri:

- pareti divisorie tra aule particolarmente rumorose: $R'w \geq 62$ dB
- pareti divisorie tra aule di musica normali (archi, strumenti a fiato in legno): $R'w \geq 53$ dB
- pareti divisorie aula/corridoio: $R'w \geq 47$ dB
- porte su corridoio: $R'w \geq 38$ dB
- finestre: $R'w \geq 38$ dB
- solai: $R'w \geq 62$ dB
- pacchetto pavimento (livello calpestio normalizzato): $L'_{nT,w} \leq 43$ dB
- aule lezioni musica pratica (tempo di riverberazione): $0,4 \text{ sec} \leq T_{60} \leq 1 \text{ sec}$

e in particolare per ogni destinazione, si dovranno considerare i seguenti parametri di riferimento:

- aula teoria $T_{60} \sim 0,7$ sec
- aula canto e strumenti a fiato $T_{60} \sim 0,5 - 0,6$ sec
- aula archi e strumenti a corde $T_{60} \sim 0,7$ sec
- aula percussioni e batteria $T_{60} \sim 0,4$ sec
- sala prove e coro $T_{60} \sim 0,9 - 1$ sec

Tutti i requisiti andranno verificati al termine dei lavori con opportune misurazioni in opera.

Si dovrà prevedere un sistema di oscuramento a tende con meccanismo manuale e/o motorizzato.

Il collegamento al fabbricato esistente dovrà essere realizzato in modo da non compromettere il rispetto della sicurezza antincendio dell'edificio esistente e del nuovo, con il rilascio di un unico Certificato di Prevenzione Incendi, se richiesto.

13. In merito al **Lotto 4** - Edificio Scolastico Temporaneo - Aula Magna in San Felice sul Panaro si specifica quanto segue:

L'intervento ha come oggetto la realizzazione dell'Aula Magna nel Comune di San Felice sul Panaro, per una Superficie Utile di circa 1200 m² di fabbricato ad un solo piano, collocata in un lotto di 4000 m² circa.

L'edificio ospiterà le attività didattiche delle classi frequentanti le scuole del Comune e l'Aula Magna deve avere la capacità minima di n. 500 persone.

Per l'Aula Magna ed i relativi connettivi si richiede uno spazio di circa 950 m².

A servizio dell'Aula Magna si richiedono:

- n.1 ufficio con funzione di reception (front-office e back-office) di circa 20 m²
- n.1 ufficio per la direzione di circa 15 m²;
- n. 1 ufficio per relatori con accesso diretto al palco e deposito per il materiale didattico di circa 30 m²;
- n.1 deposito che possa svolgere funzioni di guardaroba di circa 30 m²;
- n.1 punto di ristoro – bar di circa 30 m²;
- n. 1 locale rialzato, in adiacenza e in affaccio all'Aula, per proiezioni e per traduzioni simultanee (postazione di regia e controllo per gli impianti illuminotecnico e audio-video) di circa 60 m²;
- locali di supporto (ripostigli, locale pulizie, etc.) di circa 15 m²;
- servizi igienici divisi per sesso e accessibili alle persone diversamente abili per un totale di circa 50 m².

Per gli spazi esterni, per i quali si hanno circa 2800 m² disponibili, si richiedono:

- ingresso principale che colleghi i parcheggi esterni al lotto all'edificio
- ingresso di servizio carrabile
- marciapiedi intorno al perimetro dell'edificio
- spazio giardino esterno.

E' richiesto uno studio ottimale della sistemazione dei posti a sedere, in ottemperanza ai requisiti per la sicurezza antincendio, valutando la possibilità di disposizione a platea inclinata. Deve essere garantita la visibilità del palco/podio da ogni postazione.

Si dovrà dimostrare la rispondenza del progetto ai requisiti acustici passivi previsti dal DPCM 5/12/97 per le attività di categoria E, a firma di un tecnico competente in acustica ambientale, in relazione all'involucro esterno e al rumore derivante dagli impianti e al tempo di riverberazione per gli ambienti scolastici (Circ. LLPP n.3150/1967).

Sono inoltre da soddisfare i requisiti acustici per l'edilizia scolastica contenuti nel DM 18/12/1975 e in particolare quelli relativi al potere fonoisolante delle strutture divisorie interne, degli infissi esterni, delle griglie e delle prese d'aria.

Si richiede inoltre di rispettare i seguenti parametri:

- Pareti divisorie Aula Magna/altri locali: $R'_w \geq 47$ dB;
- Porte Aula Magna: $R'_w \geq 38$ dB;
- Finestre: $R'_w \geq 38$ dB.

Tutti i requisiti andranno verificati al termine dei lavori con opportune misurazioni in opera.

Si dovrà prevedere per la sala la dotazione di impiantistica speciale relativamente alla diffusione sonora, amplificazione e proiezione video con specifica taratura del sistema.

Il progetto illuminotecnico dovrà tenere conto del livello di oscuramento richiesto nello svolgimento delle diverse attività (lezioni, proiezioni, esercitazioni musicali).

Si dovrà prevedere un sistema di oscuramento a tende con meccanismo manuale e/o motorizzato.

14. In merito al **Lotto 5** - Edificio Scolastico Temporaneo – Asilo Nido in Nonantola si specifica quanto segue:

- il terreno destinato ad ospitare in nuovo plesso scolastico è pianeggiante e attualmente utilizzato ad uso agricolo seminativo, pertanto la progettazione dovrà prevedere la realizzazione di un fosso lungo il limite del nuovo comparto che convogli le eventuali

ridondanze dell'acqua superficiale verso l'esistente sistema principale di scoli e canaline ad uso agricolo;

- l'area destinata alla realizzazione del nuovo asilo nido è suddivisa nelle seguenti Aree:
 - Area A (3.600 m²) non sarà oggetto di intervento;
 - Area B (4.500 m²) in cui verrà realizzato l'edificio scolastico posto a bando di gara lasciando libero parte dell'area per permettere l'eventuale ampliamento del fabbricato;
 - Area C (2.600 m²) in cui verrà realizzata la viabilità di accesso dalla via Maestra di Redù (carrabile, ciclabile e pedonale) e da via Verdi (ciclabile e pedonale). Inoltre deve essere prevista la realizzazione di un parcheggio in adiacenza all'ingresso della scuola (n.50 posti auto), percorsi carrabili, pedonali e ciclabili che agevolino la fruibilità dell'edificio.
 - Area D (400 m²) in cui verrà realizzata la viabilità di accesso carrabile dalla via Fratelli Cervi per il personale e i fornitori.
- L'Area B (4.500 m²) a sua volta sarà suddivisa in modo da lasciare libera a nord un'area riservata a futuri ampliamenti non compresi nel bando di gara (2.150 m²), ad ovest un'area in adiacenza all'ingresso di servizio dedicata a parcheggio (n.6 posti auto) e zona ricevimento merci (600 m²) ed infine l'area in cui verrà realizzato l'edificio scolastico (1.750 m²) in cui l'ingresso principale dovrà essere previsto in posizione baricentrica rispetto alla zona parcheggi dell'Area C sempre in considerazione dell'eventuale ampliamento.
- Il nido, pur essendo derogato il DCR 85/12 art. 2 della Regione Emilia-Romagna prevede i seguenti spazi, le cui ampiezze sono specificate nell'Allegato 1:
 - Spazio bambini (sezione) predisposto per n.21 bimbi caratterizzato da un ampio spazio per l'accoglienza, l'aula vera e propria dove verranno svolte le attività didattiche statiche, spazio per il riposo, per il pasto, servizi igienici adeguati all'utenza, spazi comuni per attività didattiche dinamiche e magazzini deposito per i materiali.
 - Servizi generali predisposti in base alla funzione:
 - Lato servizi (ovest) per il personale di servizio (ingresso, locale ristoro, servizi igienici e spogliatoi, lavanderia, depositi per le attrezzature e per il "pulito"), per il ricevimento pasti (locale porzionamento, deposito rifiuti e servizio per gli addetti)
 - Lato ingresso (est) per l'ufficio amministrativo, sala insegnanti, connettivo filtro ingresso
 - Zone atelier intesi come locali filtro pluriuso di collegamento tra la sezione e i servizi (est e ovest) in cui eventualmente i bimbi possano cimentarsi in attività di interclasse
 - Attività collettive predisposte a nord sul confine con l'area di ampliamento in modo da asservire anche l'eventuale espansione della scuola aumentandone il numero di sezioni. Quest'area sarà divisa in due parti, una al chiuso che ospiterà le attività collettive e una all'aperto configurata come "giardino invernale" in collegamento con l'esterno. Lo spazio da progettare per le attività collettive potrà svolgere anche funzione di illuminazione, irraggiamento e areazione naturale dei locali affacciati su di esso prediligendo la sopraelevazione della copertura e l'utilizzo di materiali non opachi.
 - Ingresso accoglienza è l'area esterna di collegamento tra l'edificio e i parcheggi dell'Area C opportunamente pavimentata, dotata di bussola di ingresso e tettoia di copertura eventualmente comprensiva dei camminamenti. La posizione deve essere baricentrica rispetto al parcheggio dell'Area C per garantire la funzione di accoglienza anche all'eventuale ampliamento futuro del lato nord.
 - Verde è il giardino esterno rivolto a sud rispetto al fabbricato nel quale verranno svolte le attività didattiche all'aperto nelle stagioni migliori. Dovranno essere previste la sistemazione a verde, la messa a dimora di alberature, sistema di irrigazione, di recupero dell'acqua meteorica, recinzione su tutti i lati e marciapiedi.

15. In merito al **Lotto 6** - Edificio Scolastico Temporaneo – Ampliamento dell'Istituto Superiore Spallanzani in Castelfranco Emilia si specifica quanto segue:

L'intervento consiste nella realizzazione di un edificio scolastico temporaneo adiacente a quello in precedenza realizzato (EST 15) e collegato allo stesso mediante un corridoio centrale e l'uscita di sicurezza esistente.

Il nuovo fabbricato ad un piano ospiterà n.5 aule didattiche (sup. $\geq 55 \text{ m}^2$) e n.2 laboratori (sup. $\geq 80 \text{ m}^2$) destinati alle attività di cucina e chimica, oltre ad un blocco servizi e agli spazi connettivi. I due corpi saranno collegati utilizzando l'esistente uscita di sicurezza posta in fondo al corridoio dell'EST esistente. È lasciata alla progettazione da parte delle Imprese, la verifica delle vie d'esodo sulla base delle scelte progettuali effettuate in merito all'ampliamento. L'EST esistente e l'ampliamento dovranno costituire dal punto di vista impiantistico un unico complesso. I relativi Certificati di Conformità di cui al DM 37/08 dovranno considerare sia gli esistenti che i nuovi impianti.

Il Certificato di Prevenzione Incendi dovrà essere ottenuto considerando l'EST esistente e l'ampliamento.

I laboratori di cucina e chimica dovranno essere dotati di impiantistica adeguata all'esigenze di utilizzo sotto l'aspetto elettrico, idrico, scarico, aereazione etc. Le pareti dei laboratori e dei servizi igienici dovranno essere rivestite in materiale ceramico.

16. In merito al **Lotto 7** – Edificio Municipale Temporaneo – Uffici in Mirandola si specifica quanto segue:

- l'intervento consiste nella realizzazione degli Uffici comunali adibiti a sede della Pubblica Assistenza da realizzarsi al posto della vecchia sede demolita a seguito del sisma;
- la costruzione è in adiacenza ad un edificio esistente, pertanto la progettazione dell'opera e le tecnologie costruttive adottate dovranno tenerne conto della presenza e dovranno essere realizzati eventuali giunti sismici opportunamente dimensionati;
- sulla superficie del lotto destinata al fabbricato insistono ancora le strutture di fondazione dell'edificio demolito (plinti di fondazione, relativi bicchieri, pavimentazione e piccole porzioni di elementi di collegamento). Se ne richiede pertanto la demolizione e il relativo smaltimento.
- Si dovranno prevedere:
 - n. 3 uffici;
 - n. 1 ufficio per la presidenza;
 - n. 1 ufficio per il centralino;
 - n.1 archivio;
 - n. 1 cucina;
 - un'area di stoccaggio per biancheria e un guardaroba;
 - servizi igienici divisi per sesso e dotati di docce e spogliatoi;
 - disimpegni e spazi per il connettivo.

17. In merito al **Lotto 8** - Edificio Municipale Temporaneo - Magazzino in Concordia sulla Secchia si specifica quanto segue:

- la superficie utile indicata nell'Allegato 1 verrà destinata a magazzino, officina, spogliatoi e servizi personale (U/D), autorimessa con locale autisti, archivio storico e deposito materiale vario;
- in adiacenza all'edificio dovrà essere predisposta una tettoia coperta appositamente dimensionata per il ricovero dei mezzi;
- esternamente devono essere predisposte aree per lo stoccaggio e la movimentazione di materiali sciolti, materiali in silos e attrezzature su pallet,
- gli spazi esterni dovranno necessariamente agevolare le operazioni di carico-scarico e garantire la viabilità interna al lotto a mezzi operativi sia in termini di dimensioni spaziali che di superfici carrabili;

- il lotto dovrà essere interamente recintato e dotato di cancelli carrabili e pedonali.
- l'edificio e il piazzale dovranno essere dotati di impianto speciale antintrusione.

18. In merito al **Lotto 9** - Edificio Municipale Temporaneo - Magazzino in Finale Emilia si specifica quanto segue:

- il lotto di complessivi 20.000 m² è attualmente un terreno agricolo ribassato di circa 1,00 m rispetto all'urbanizzazioni adiacenti. Il bando di gara prevede l'innalzamento attraverso opportuno riempimento della quota di imposta dell'edificio e delle aree esterne secondo lo schema allegato. Circa 10.000 m² saranno rialzati di 1,00 m fino alla quota dell'urbanizzazione adiacente, i restanti 10.000 m² verranno rialzati di 0,40 m.
- le zone in progetto da adibire a verde possono eventualmente essere lasciate alla quota attuale raccordando opportunamente le zone adiacenti mediante pendenza dei rilevati e verificando il sistema di smaltimento delle acque meteoriche.
- le lavorazioni di riempimento dovranno prevedere lo scotico dell'attuale terreno agricolo con successivo trattamento di consolidamento a calce. Si dovrà procedere pertanto al riempimento di tutta l'area con materiale adeguatamente compattato fino alle quote opportunamente previste a seconda della tipologia di finitura superficiale (asfalto, betonelle, pavimenti industriali, pavimentazione in misto stabilizzato compattato, verde, etc.) adottata in sede progettuale zona per zona;
- per agevolare la progettazione si allega schema "input progetto" in cui il lotto viene suddiviso in n°3 macro aree ciascuna con finalità e superfici diverse:
 - barriera verde (circa 3.000 m²) in adiacenza alla Strada Provinciale n.468 in cui verrà predisposta la viabilità di accesso e i parcheggi;
 - zona di Edificazione (circa 7.000 m²) in cui verrà predisposto il corpo di fabbrica dell'EPT, le pensiline, il piazzale per le esercitazioni e la viabilità. Completamente recintata e dotata di cancelli di accesso;
 - zona di Deposito (circa 10.000 m²) in adiacenza al deposito materiale storico esistente e in corrispondenza dell'area ribassata con pavimentazione in misto stabilizzato compattato. Completamente recintata e dotata di cancelli di accesso (lato nord in corrispondenza del deposito materiale storico esistente già recintato);
- la progettazione esecutiva nell'ottica di minimizzare l'impatto della nuova urbanizzazione nei confronti del contesto rurale in cui si inserisce, dovrà prevedere la realizzazione di raccordi tra le aree impostate a quote diverse mediante risagomatura del terreno a scarpata verde e la piantumazione di essenza vegetali autoctone;
- l'edificio ad un unico piano ospiterà le sedi operative della Croce Rossa Italiana (CRI), della Protezione Civile (PC) e dei Vigili del Fuoco (VVF), ciascuna funzione sarà opportunamente divisa spazialmente dalle altre e dotata di proprio accesso;
- l'EPT comprende inoltre una pensilina a copertura del parcheggio dei mezzi operativi in dotazione a ciascuna funzione, opportunamente dimensionata per consentire l'accesso anche ad autogru e motopompe dei VVF. Lo spazio coperto può essere unico, purché siano opportunamente individuate le aree di pertinenza assegnata a ciascuna funzione;
- le zone interne adibite a magazzino, dovranno essere direttamente accessibili dalle zone coperte della pensiline di riferimento, e permettere la manovra di muletti per l'approvvigionamento e lo stoccaggio di materiali su pallet;
- l'edificio sarà dotato di un piazzale comune, opportunamente pavimentato per svolgere le attività di esercitazione garantendo comunque l'accessibilità alle aree da parte delle altre funzioni;
- l'intero lotto dovrà essere opportunamente recintato;
- gli impianti elettrici, meccanici e speciali così come le reti di scarico ed adduzione dovranno essere opportunamente divisi e/o sezionabili per ciascuna funzione.

19. In merito al **Lotto 10** - Edificio Municipale Temporaneo - Magazzino in Medolla si specifica quanto segue:

- la superficie utile indicata nell'Allegato 1 verrà destinata ad autorimessa, uffici, spogliatoi, bagni, deposito materiale vario (palchi, transenne, materiale edile, materiali per manutenzione edifici) mezzi per la manutenzione del verde;
- per portare in quota il lotto (+0,60 m dal piano di campagna attuale) preliminarmente sono necessarie opere di riempimento come specificato al Lotto 8;
- il lotto dovrà essere dotato di n. 2 (ingressi/uscita) carrabili su via Grande, chiusi da cancelli automatici.
- La parte destinata ad autorimessa dovrà poter contenere in deposito:
 - n. 2 scuolabus (dim. 8.50x2.50xh4.00 m)
 - n. 2 autocarri (dim. 6.00x2.50xh5.00 m)
 - n. 8 autovetture;
- l'edificio deve essere dotato di ingressi contrapposti per permettere l'entrata e l'uscita dei mezzi in entrambi i lati del fabbricato;
- nella localizzazione dell'edificio è preferibile che si mantenga una distanza dal confine del lotto tale da permettere agli scuolabus di entrare ed uscire agevolmente;
- nell'edificio si rende necessario prevedere:
 - n. 1 ufficio squadra operai (ambiente riscaldato, comprensivo di linee dati e predisposizione di allaccio della stessa al limite del lotto verso via Grande);
 - n. 2 servizi igienici U/D (doccia, wc, lavandino) (ambiente riscaldato);
 - n. 2 spogliatoi U/D (ambiente riscaldato);
 - n. 1 officina per manutenzione piccola attrezzatura;
 - n. 1 deposito di attrezzatura per la manutenzione del verde (n. 4 decespugliatori, 1 trattorino tagliaerba, n. 1 trattore, n. 4 rasaerba a spinta etc...);
 - n. 1 deposito per la Protezione Civile in cui sia possibile entrare con muletti;
- nell'area esterna al magazzino è opportuno predisporre le seguenti zone definite:
 - Area Lavaggio con superficie asfaltata/cementata con pendenza idonea alla raccolta delle acque di risulta, dal lavaggio di pulmini e automezzi, in apposite caditoie e/o griglie con conseguente allaccio in fognatura previo passaggio in idoneo pozzetto disoleatore opportunamente dimensionato;
 - Area Stoccaggio materiale sciolto, suddivisa n. 4 box opportunamente pavimentati e suddivisi con pareti di altezza di almeno 2 m, per lo stoccaggio di materiale inerte per manutenzione delle strade, stoccaggio di sale sciolto per la manutenzione invernale delle strade e altri materiali necessari alla squadra operaia.

20. In merito al **Lotto 11** - Edificio Municipale Temporaneo - Caserma dei Carabinieri di Sant'Agostino si specifica quanto segue:

- la Caserma Temporanea sarà dimensionata per una forza operativa minore di 7 unità suddivisa in zone come di seguito specificato:
 - Zona operativa (176 m²): ospitante atrio, sala d'attesa, servizi igienici per il pubblico, servizi igienici per militari divisi U-D, archivio, box piantone, ufficio Comandante, ufficio Sottufficiale, ufficio scrivani, locale di massima sicurezza, sala apparati, n.2 camere di sicurezza (con disimpegno e servizio) e un locale per la custodia temporanea di soggetti d'interesse operativo.
 - Zona logistica (140 m²): ospitante sala mensa-ritrovo, cucina con dispensa, ripostiglio, servizi igienici per militari divisi U-D, n.2 camere doppie con servizi, locali lavatoio-stenditoio divisi U-D, locale polifunzionale per lo svolgimento di attività fisica e magazzino.
 - Zona servizi (154 m²): ospitante autorimessa n.2 posti auto e n.1 posto moto, locale gruppo elettrogeno, locale centrale termica, locale carico-scarico armi e connettivo per l'intera caserma.

- Zona alloggi (180 m²): ospitante n.2 abitazioni di circa 90 m² ciascuna, con ingresso indipendente dalle altre zone;
- le pareti interne e i solai delimitanti le camere di sicurezza (compreso disimpegno e servizio), i locali di massima sicurezza e il locale scarico-carico armi dovranno essere realizzati in calcestruzzo armato, rasato senza intonaco;
- le porte esterne di accesso alla stazione dovranno essere di tipo blindato così come le porte interne delle camere di sicurezza (disimpegno compreso) e del locale di massima sicurezza;
- la caserma vera e propria e alloggi, dovranno avere utenze separate;
- deve essere previsto un impianto antintrusione con sensori volumetrici infrarosso e predisposto l'impianto di videosorveglianza interno ed esterno.

21. A mero titolo esemplificativo e non esaustivo si richiamano alcune attività comprese nell'appalto:

- le opere relative a eventuali demolizioni di muri di confine, di recinzioni per permettere l'accesso al cantiere, compreso il carico, il trasporto e lo scarico in discarica controllata, con le modalità previste dalla normativa del settore;
- la demolizione di strutture o parte di strutture preesistenti, con particolare riguardo a quelle segnalate nell'Allegato 2, compreso l'eventuale piano di demolizione da sottoporre ad approvazione agli enti preposti, il carico, il trasporto e lo scarico in discarica controllata, con le modalità previste dalla normativa del settore;
- le opere di modellamento dei terreni mediante scavi /riporti, eseguite con mezzi meccanici, compreso il carico il trasporto e lo scarico in discarica controllata, con le modalità previste dalla normativa del settore; ovvero il riutilizzo nei rilevati e/o riempimenti di cavi, ove possibile, e per risagomature e riprofilature del sito;
- le fondazioni degli edifici, identificate in base al calcolo strutturale e alle caratteristiche geologico-geotecniche del sito;
- la pavimentazione stradale, incluso il sottofondo (che prima dell'avvio della costruzione, se proveniente da materiale riciclato deve essere fornito di tutta la certificazione di legge, compresa la verifica dell'assenza di fibre di amianto) della viabilità interna, dei piazzali di pertinenza e dei parcheggi, il tout-venant bitumato, ricoperto da uno strato di usura in conglomerato bituminoso fillerizzato, e le segnalazioni stradali;
- i marciapiedi attorno agli Edifici, opportunamente sagomati per permettere l'agevole accesso ai diversamente abili, della larghezza di almeno 1,20 m in betonelle o altro materiale idoneo antisdrucchiolo, su un massetto in calcestruzzo o altro materiale idoneo, con realizzazione di pozzetti sifonati di raccolta dei pluviali;
- la realizzazione, ove prevista, di recinzione perimetrale in grigliato metallico di opportuna dimensione (h=2,20 m), incluso/i cancello/i di accesso carrabile motorizzato/i, delle dimensioni idonee per consentire l'ingresso delle autopompe V.V.F. come da normativa di settore e pertanto della larghezza minima di m 3,50, e comprensiva dei necessari ulteriori cancelli di servizio di pari dimensioni e cancelli pedonali;
- la realizzazione di idonea pensilina all'ingresso o agli ingressi principali degli edifici, per la migliore protezione dalle intemperie, al momento dell'entrata e dell'uscita dall'edificio;
- l'eventuale abbattimento di alberature anche di alto fusto che interessano l'area di sedime degli edifici pubblici temporanei, comprese l'ottenimento di eventuali autorizzazioni all'abbattimento e successiva eventuale ripiantumazione;
- la realizzazione di eventuali muri o opere di sostegno dei terreni;
- le aree a verde e di viabilità e parcheggio;
- la realizzazione di reti di raccolta e convogliamento delle acque meteoriche delle aree di pertinenza;
- la realizzazione di reti di distribuzione elettrica, telefonica e cablatura rete dati, compreso armadio rack completo di patch (centro stella) negli eventuali locali adibiti al servizio

sanitario e negli uffici, gas, idrica e fognaria, con le necessarie tubazioni e pozzetti di ispezione e di scarico, muniti di chiusini in ghisa carrabili, comprensivo di allaccio delle acque nere nel condotto comunale fino al punto di presa sul confine del lotto come indicato dai comuni;

- negli EST, idonea predisposizione per l'installazione delle Lavagne Interattive Multimediali in ogni aula, anche esistente;
- eventuali aste portabandiera, con i necessari supporti fissati a terra o a parete esterna secondo le disposizioni della Direzione Lavori;
- l'impianto di illuminazione delle aree di pertinenza;
- installazione di fosse biologiche settiche e/o imhoff nel rispetto della normativa di settore nel sito di intervento.

Gli arredi non sono compresi nel bando di gara, tuttavia occorre ipotizzare le postazioni lavorative per dimostrare il soddisfacimento delle esigenze espresse; in particolare per le Aula Magne è necessario graficizzare la posizione delle sedute.

Articolo 02 - Ammontare dell'appalto, modalità di aggiudicazione, norme regolanti la gara

1. L'appalto prevede la costruzione di n. 11 E.P.T., come indicato nell'Allegato 1, da progettare e realizzare con tipologie costruttive scelte dall'impresa.

2. Sull'importo di ogni Lotto, deve essere applicato il ribasso percentuale offerto dall'Impresa in sede di gara, aumentato dell'importo degli oneri per la sicurezza e la salute nel cantiere, non soggetto ad alcun ribasso, determinato, considerata l'urgenza, nella percentuale omnicomprensiva del 4,5% (quattrovirgolacinque per cento) dell'importo lordo dei lavori, che deve essere esplicitato attraverso computo sommario redatto a cura dell'impresa, già in fase di presentazione dell'offerta.

3. L'aggiudicazione dell'appalto verrà effettuata ai sensi dell'art. 83 del D.lgs 163 del 12.04.2006 e art. 120 del Regolamento approvato con D.P.R. n. 207/2010 e s.m.i.. L'aggiudicazione è impegnativa per l'Impresa ma non per l'Amministrazione, fino a quando non saranno perfezionati gli atti in conformità alle vigenti disposizioni.

4. Ai sensi del D.P.R. n. 207/2010 e s.m.i. ed in conformità all'Allegato A al predetto Regolamento, i lavori sono classificati nella categoria prevalente di opere generali «OG1». La distribuzione relativa alle categorie di lavoro da realizzare risulta riassunta nel seguente prospetto:

	Lavori	Opere	Incidenza Opere EST e EMT (Uffici e Caserma)	Incidenza Opere EMT (Magazzini)
1	Edifici civili e Industriali	OG1	61%	75 %
2	Impianto idrico-sanitario	OS3	15%	6 %
3	Impianto termico	OS28	14%	12 %
4	Impianti elettrici, telefonici, adsl etc.	OS30	10%	7%
TOTALE GENERALE			100%	100 %

5. In deroga all'articolo 118 del decreto legislativo 12 aprile 2006, n. 163, i lavori sopradescritti, appartenenti alla categoria prevalente «OG1», sono subappaltabili nella misura massima del 50% ad imprese in possesso dei requisiti necessari.

Articolo 03 - Norme che regolano la progettazione ed i lavori

1. La progettazione ed i lavori di ogni singolo lotto, nonché delle relative opere di urbanizzazione delle aree di pertinenza, oggetto del presente Capitolato Speciale di Appalto, sono sottoposti a tutte le disposizioni di legge, provvedimenti ministeriali e circolari interessanti il presente appalto nonché alle Ordinanze di Protezione Civile e del Commissario Delegato, emanate ai sensi della legge 24 febbraio 1992, n. 225, per fronteggiare gli eventi calamitosi per cui sono richiesti i lavori previsti in gara.

2. Tutte le opere nonché gli impianti devono essere inoltre progettate e realizzate conformemente a tutte le Leggi, Decreti, Norme e Regolamenti ivi applicabili ed in ottemperanza alle prescrizioni riportate dalle seguenti leggi e normative se non derogate, secondo la destinazione d'uso dei singoli E.P.T.:

- Codice Civile - libro IV, titolo III, capo VII "Dell'appalto", artt. 1655-1677;
- Codice dei contratti pubblici di cui al D.lgs n 163 del 22 aprile 2006;
- Regolamento di attuazione del D.lgs n. 163 del 22 aprile 2006 recante "Codice dei Contratti Pubblici" approvato con Decreto del Presidente della Repubblica 05 ottobre 2010, n. 207;
- Capitolato Generale di Appalto dei LL.PP. approvato con D.M. LL.PP. 19 aprile 2000 n. 145;
- Decreto legislativo n. 81/2008 , 106/2009 e s.m.i.;
- Decreto Ministeriale 18 dicembre 1975 relativo alle norme tecniche di edilizia scolastica;
- Decreto Ministeriale n.37/2008 relativo agli impianti a servizio degli edifici;
- Legge n.136 del 13 agosto 2010 e s.m.i. (tracciabilità dei flussi finanziari);
- le leggi, i decreti e le circolari ministeriali vigenti alla data di esecuzione dei lavori;
- le leggi, i decreti, i regolamenti e le circolari vigenti nella Regione, Provincia e Comune nel quale devono essere eseguite le opere oggetto del presente appalto;
- le norme emanate da enti ufficiali quali CNR, UNI, CEI, ecc., anche se non espressamente richiamate, e tutte le norme modificative e/o sostitutive delle disposizioni precedenti, che venissero eventualmente emanate nel corso della esecuzione dei lavori;
- Legge 5 novembre 1971 n. 1086 – "Norme per la disciplina delle opere di conglomerato cementizio armato, normale e precompresso ed a struttura metallica";
- Legge 2 febbraio 1974 n. 64 – "Provvedimenti per le costruzioni con particolari prescrizioni per le zone sismiche";
- Decreto del Ministero delle Infrastrutture e dei Trasporti 14 gennaio 2008 - "Aggiornamento delle Norme Tecniche per le Costruzioni" (in seguito NTC 2008) di cui alla Gazzetta Ufficiale del 04/02/2008;
- Circolare n. 617 del 02.02.2009 "Istruzioni per l'applicazione delle Norme tecniche per le costruzioni di cui al D.M. 14 gennaio 2008" (in seguito NTC 2008 - Istruzioni), considerando che le opere da realizzare rientrano tra le costruzioni di classe d'uso IV (2.4.2. NTC 2008).
- Consiglio Superiore dei lavori Pubblici – istruzioni per l'applicazione delle "Norme tecniche per le costruzioni" di cui al D.M. 14 gennaio 2008 nonché secondo tutte norme UNI EN relative ai vari materiali impiegati nella realizzazione degli edifici;
- Ordinanza DPCM 3274 del 20 marzo 2003 così come integrata dalle ordinanze 3379 del 5 novembre 2004 e 3431 del 3 maggio 2005, relativa ai criteri per la classificazione sismica del territorio nazionale e normative tecniche per le costruzioni in zona sismica;
- Decreto Ministeriale del 26 agosto 1992, "norme di prevenzione incendi per l'edilizia scolastica";
- Decreto Ministeriale del 19 agosto 1996, "regola tecnica di prevenzione incendi per la progettazione, costruzione ed esercizio dei locali di intrattenimento e di pubblico spettacolo";

- Decreto del Ministro dell'Interno del 26 giugno del 1984 e s.m.i. "omologazione dei materiali ai fini della prevenzione incendi";
- D.P.R. n. 151 del 1 agosto 2011, "regolamento recante semplificazione della disciplina dei procedimenti relativi alla prevenzione degli incendi, a norma dell'art. 49, comma 4-quater, del D.L. n.78 del 31 maggio 2010 convertito con modificazioni dalla L. n. 122 del 30 luglio 2010;
- Decreto Ministeriale 10 marzo 1998 Criteri generali di sicurezza antincendio e per la gestione dell'emergenza nei luoghi di lavoro;
- Regio Decreto n.773 del 18 giugno 1931 "Testo Unico delle Leggi di Pubblica Sicurezza";
- EUROCODICE 2 "Progettazione delle strutture di calcestruzzo";
- EUROCODICE 5 "Progettazione delle strutture in legno" parte 1.1.: regole generali e per gli edifici;
- EUROCODICE 8 "Design of structures for earthquake resistance – General rules, seismic actions and rules for buildings";
- le leggi, i decreti, le norme ed i regolamenti inerenti il miglioramento della prestazione energetica;
- DPCM del 5.12.97 "Determinazione dei requisiti acustici passivi degli edifici";
- le leggi, i decreti, le norme ed i regolamenti inerenti l'eliminazione ed il superamento delle barriere architettoniche (DPR 503/96 e DM 236/89), comprese quelle per i non/ipo vedenti;
- Decreto Legge 21 giugno 2013 n.69 convertito con modificazioni dalla Legge n.98 del 09/08/2013 di cui alla Gazzetta Ufficiale n. 194 del 20/08/2013 in vigore da 21/08/2013.

3. In riferimento alle deroghe previste dal D.L. n.74 del 6 giugno 2012 si rimanda alla Delibera del Consiglio dei Ministri del 4 luglio 2012: "Interventi urgenti in favore delle popolazioni colpite dagli eventi sismici che hanno interessato il territorio delle province di Bologna, Modena, Ferrara, Mantova, Reggio Emilia e Rovigo il 20 e 29 maggio 2012" ed alla Delibera dal Consiglio dei Ministri del 16.10.2012.

4. L'Impresa, nel formulare la propria offerta, si impegna ad apportare agli Edifici di ogni Lotto, tutte le varianti necessarie a renderli conformi alle eventuali modifiche delle norme tecniche, direttamente o indirettamente richiamate nel presente Capitolato, anche se sopravvenute durante la validità dell'offerta, così come definita nel bando di gara.

5. Preliminarmente alla progettazione esecutiva e all'inizio dei lavori, l'Impresa deve aver completamente eseguiti i necessari accertamenti, verifiche e controlli sulle aree di pertinenza, sulle caratteristiche idrogeologiche e geotecniche, sulla eventuale presenza di servitù, sul recapito delle reti di urbanizzazione primaria e sui confini delle aree, sulla consistenza delle opere da demolire e da smaltire a seguito della demolizione, in modo da avere piena cognizione dello stato dei luoghi, in quanto la documentazione allegata al bando è da considerarsi indicativa e non esaustiva.

6. Sono da intendersi come vincolanti tutte le prescrizioni contenute nella prima parte del presente Capitolato (Norme Generali), oltre alle prescrizioni stabilite dalle vigenti normative e ordinanze. Le indicazioni contenute nella seconda parte del Capitolato (Specifiche tecniche) sono da ritenersi come richieste minime tecniche ma non vincolati, in quanto migliorabili a seguito dell'offerta presentata dall'impresa.

7. Il presente Capitolato stabilisce anche i requisiti minimi cui deve rispondere la progettazione, che dovrà essere redatta in conformità alle norme specifiche applicabili (DLgs 163/2006, DPR 207/2010, Norme Tecniche per le Costruzioni, norme CEI, UNI, ecc.).

8. Requisiti minimi del progetto strutturale: deve essere garantita la rispondenza alla vigente normativa antisismica per il luogo dove devono essere realizzati gli interventi, sia per quanto riguarda le opere di fondazione, che le opere in elevazione. La vita nominale degli edifici è da assumere pari a 50 anni con classe di destinazione d'uso IV. La caratterizzazione geotecnica deve essere effettuata coerentemente con i dati forniti dalla relazione d'indagine geologica facente parte della documentazione del bando, ove presente. Nel caso in cui la relazione

d'indagine geologico-geotecnica non fosse presente nella documentazione resa disponibile, il concorrente potrà fare riferimento, per la redazione dell'allegato di gara "Relazione strutturale con schemi di calcolo", alle specifiche carte di caratterizzazione generale dell'area, mentre in sede di redazione del progetto esecutivo, sarà cura della stazione appaltante, fornire la relazione d'indagine geologico - geotecnica per la redazione del calcolo strutturale esecutivo o autorizzare l'impresa, previo controllo e autorizzazione della spesa da parte del R.U.P., alla redazione della relazione geologica-geotecnica.

9. Requisiti minimi del progetto termo-meccanico: deve essere adeguato alle differenti destinazioni d'uso e pienamente rispondente a tutte le vigenti normative in materia, con particolare riferimento al contenimento dei consumi energetici. Deve essere valutata la possibilità di un idoneo sezionamento degli impianti tra i vari locali, per ottenere un contenimento dei consumi e una maggiore flessibilità nella gestione delle varie funzioni. Deve essere garantita la rispondenza alla vigente normativa per la zona climatica relativa al sito ove è prevista la realizzazione degli interventi e deve essere garantito che non si formi condensa né sulla faccia interna degli elementi costruttivi, che formano l'involucro del fabbricato, né all'interno degli strati isolanti che ne fanno parte. Gli impianti termici devono garantire l'entrata a regime, ad una temperatura di almeno 18 °C, in un tempo non superiore a 60 minuti, in presenza di una temperatura esterna pari a - 5 °C. Gli impianti devono garantire adeguata ventilazione ed il controllo dell'umidità relativa di tutti gli ambienti.

10. Requisiti minimi del progetto elettrico: gli impianti elettrici devono essere eseguiti secondo le vigenti normative in materia e devono consentire la piena fruibilità degli spazi. Tutti i locali e gli spazi interni devono essere dotati di apparecchi di illuminazione secondo gli standard illuminotecnici stabiliti dal DLgs 81/2008, dalle norme CEI e UNI, in particolare dalla UNI 12464 e dalla norma UNI 1838 (per quanto attiene l'illuminazione di sicurezza), nonché dalle norme di prevenzione incendi. Devono essere forniti inoltre i seguenti impianti speciali: telefonico e dati in ogni ufficio, adsl, impianto citofonico.

11. Requisiti minimi progetto acustico: le prestazioni acustiche devono essere conformi al D.P.C.M. 5.12.1997, con riferimento alle prescrizioni di cui alla tabella A – categoria di riferimento. Particolare attenzione si deve prestare all'inquinamento acustico che può costituire disturbo alle attività svolte in locali adiacenti, considerando lo stesso edificio, o rispetto a strutture circostanti, secondo quanto previsto dall'attuale normativa (Legge 26.10.1995 N. 447 e Dlgs 81/2008). Per il Lotto 3 – Scuola di Musica si prescrivono requisiti di qualità acustica migliorativi rispetto ai minimi previsti dalle norme vigenti, come meglio descritto al punto 14 dell'Articolo 1.

12. Le caratteristiche prestazionali sopra individuate devono ritenersi come minime e nell'offerta tecnica deve trovarsi la dimostrazione che il progetto proposto è rispondente alle prescrizioni su specificate.

13. La dimostrazione che il progetto offerto è rispondente alle prescrizioni del presente Capitolato Speciale d'Appalto può avvenire sia attraverso idonea evidenziazione nella Relazione Tecnico-Illustrativa o con apposite schede tecniche di prodotto idonee ad individuare le caratteristiche dei prodotti offerti ed i calcoli che, sulla base di tali schede tecniche, dimostrino l'assunto. Ove non si forniscano schede tecniche si deve fare riferimento a normative europee che l'offerente si impegna a rispettare con il prodotto fornito. La carenza (mancanza od incompletezza) delle dimostrazioni su specificate, ovvero la loro erroneità, anche parziale, ovvero ancora, prestazioni, anche solo in parte, risultanti inferiori a quelle su indicate, comportano l'attribuzione di un punteggio pari a zero per l'intera offerta tecnica.

14. Nell'ambito delle imposizioni di carattere generale in ordine alle soluzioni tecniche strutturali, impiantistiche ed architettoniche, già contenute nel presente Capitolato Speciale di Appalto, vengono valutate positivamente soluzioni innovative che apportino un miglioramento sostanziale all'opera in generale, con particolare riferimento all'utilizzo di tecnologie per la bioedilizia, al risparmio gestionale ed energetico, oltre che, ovviamente, alla sicurezza sismica.

Articolo 04 - Condizioni che regolano la progettazione ed i lavori

1. L'Impresa accetta incondizionatamente tutte le clausole e le condizioni previste nel presente Capitolato Speciale di Appalto e nel bando di gara.
2. Il prezzo "a corpo", offerto dall'impresa, deve comprendere ogni onere relativo al completamento della progettazione dei lavori oggetto del presente Capitolato e ogni onere ad essi afferente, compreso l'ottenimento di tutte le autorizzazioni e la predisposizione di tutte le pratiche previste in materia per le opere da realizzare e per le opere offerte, laddove previste.
3. L'Impresa, nel formulare la propria offerta, si impegna ad apportare tutte le varianti necessarie a rendere il progetto conforme alle eventuali modifiche delle norme tecniche, direttamente o indirettamente richiamate nel presente Capitolato, che dovessero sopravvenire, per tutta la durata di validità dell'offerta, così come definita nel bando di gara.

Articolo 05 - Qualità e provenienza dei materiali

1. Tutti i materiali devono essere delle migliori qualità nelle rispettive loro specie, senza difetti, ed in ogni caso con qualità e pregi uguali o superiori a quanto è per essi prescritto dalla legislazione vigente.
2. La provenienza dei materiali sarà liberamente scelta dall'Impresa purché, ad insindacabile giudizio del Direttore dei lavori e della Commissione di Collaudo, di cui al successivo Art. 21, i materiali stessi siano accettati.
3. Le prescrizioni relative alla qualità dei materiali e le prescrizioni tecniche sono riportate nello specifico "Capo II – Specifiche tecniche".

Articolo 06 - Documenti che fanno parte del Contratto

1. Unitamente al presente Capitolato Speciale d'Appalto costituiscono parte integrante del contratto, i seguenti documenti:
 - il bando di gara;
 - il capitolato generale approvato con D.M. n. 145/2000 per gli articoli non abrogati, nonché
 - il progetto esecutivo redatto a cura dell'impresa, come approvato dall'Amministrazione, ai sensi del D.P.R. 207/2010, composto da:
 - elaborati grafici del progetto e relazioni;
 - elenco dei prezzi unitari, da utilizzare nel caso di variazioni in corso d'opera dell'importo a corpo;
 - piano di sicurezza e di coordinamento di cui all'art. 131 del Codice, redatto in conformità di quanto disposto dall'art. 100 del D.lgs. n. 81/2008;
 - cronoprogramma disposto ai sensi dell' art. 40 del Regolamento (DPR 207/2010);
 - le Polizze di Garanzia.
2. Sono contrattualmente vincolanti tutte le leggi, i decreti, i regolamenti, norme e circolari vigenti in materia di lavori pubblici, laddove non derogate, e in particolare il DLgs del 12.04.2006, n. 163, il DPR n. 207/10, il DM n. 145 del 19 aprile 2000, nonché le norme CNR, U.N.I., CEI le tabelle CEI-UNEL e le relative Leggi Regionali per le parti necessarie all'applicazione delle leggi su richiamate.

Articolo 07 - Valutazione delle offerte

1. La commissione provvederà alla disamina delle offerte, sia valutando i singoli requisiti (sottocriteri) per ciascuna offerta, sia nel loro complesso, confrontando tra loro tutte le offerte ammesse. Per ciascun sottocriterio è inizialmente attribuito un coefficiente di valutazione tra 0 (zero) e 10 (dieci).
2. I coefficienti, come sopra determinati, sono moltiplicati per i pesi corrispondenti di ciascun requisito e divisi per dieci, determinando così per ciascuna offerta e per ciascun sottocriterio il relativo punteggio.
3. Parametrazione di ogni criterio: una volta assegnati i punteggi per ogni criterio il punteggio più alto viene rapportato al valore massimo attribuibile per ogni criterio, mentre gli altri punteggi sono adeguati proporzionalmente in base alle formule riportate per ciascun criterio.
4. Riparametrazione finale: una volta ottenuti i punteggi totali per ciascuna offerta tecnica (sommatoria dei risultati ottenuti dalla parametrazione di ogni criterio), il punteggio più alto è rapportato al valore massimo attribuibile, mentre gli altri punteggi sono adeguati proporzionalmente in modo lineare.
5. Per la valutazione dell'offerta, i parametri di merito tecnico ed i punti disponibili, risultano per i seguenti Lotti:

1	MIRANDOLA (MO)	EST - Ampliamento e rimodulazione interna dell'EST Lotto 17
5	NONANTOLA (MO)	EST - Asilo Nido
6	CASTELFRANCO EMILIA (MO)	EST - ISTITUTO SPALLANZANI

- qualità estetico-formale, inserimento paesaggistico, utilizzazione ottimale degli spazi: da 0 sino a punti:	20
- aumento delle superfici utili totali calpestabili: da 0 sino a punti	10
- qualità, durabilità, manutenibilità e facilità di gestione dei materiali e delle finiture interne ed esterne: da 0 sino a punti	20
- qualità degli impianti: da 0 sino a punti	<u>20</u>
Punti disponibili per merito tecnico, sino a punti:	70
Punti disponibili per offerta economica, sino a punti:	<u>30</u>
Totale punti disponibili:	100

Parametri relativi al merito tecnico e punti disponibili:

- **qualità estetico-formale, inserimento paesaggistico, utilizzazione ottimale degli spazi**

Saranno considerati elementi di pregio:

- qualità estetico-formale e pregio architettonico: da 0 sino a punti: 6
- inserimento paesaggistico, anche in relazione alle caratteristiche dell'area assegnata ed al contesto urbanistico-sociale dell'intervento: da 0 sino a punti: 6
- l'utilizzazione ottimale degli spazi: da 0 sino a punti 8

$$P.EF. = 20 \times (EF - EF_{min}) / (EF_{max} - EF_{min})$$

in cui:

P.EF. = punteggio della qualità estetico-formale del concorrente in esame;

EF = qualità estetico-formale offerta dal concorrente in esame, espressa con un parametro sintetico compreso tra 0 e 20;

EF_{min} = parametro meno elevato, compreso tra 0 e 20, assegnato alle offerte;

EF_{max} = parametro più elevato, compreso tra 0 e 20, assegnato alle offerte

- **aumento percentuale della superficie utile calpestabile, rispetto alle dimensioni minime richieste**

Sarà considerato elemento di pregio l'aumento percentuale della superficie utile calpestabile, rispetto a quella indicata nell'Allegato 1 e nell'Allegato 2.

In particolare sarà considerato:

- aumento percentuale tra 1% ed il 5% (compreso), punti: 3
- aumento percentuale tra il 5% ed il 10% (compreso), punti: 8
- aumento percentuale oltre al 10% della superficie, punti: 10

- qualità dei materiali e finiture: durabilità, manutenibilità e facilità di gestione

Sarà considerata elemento di pregio la qualità, durabilità, manutenibilità e facilità di gestione dei diversi elementi.

- la qualità, la durabilità, la manutenibilità e la facilità di gestione rispetto ai materiali impiegati nella realizzazione delle strutture portanti: da 0 fino a punti. 4
- la qualità, la durabilità, la manutenibilità e la facilità di gestione rispetto ai materiali impiegati per la realizzazione dei componenti architettonici, delle finiture interne ed esterne: da 0 fino a punti 8
- la qualità, la durabilità, la manutenibilità e la facilità di gestione rispetto ai materiali impiegati nella realizzazione degli impianti: da 0 sino a punti 8

Il punteggio relativo a tale parametro di valutazione sarà così determinato:

$$P.F. = 20 \times (F - F_{min}) / (F_{max} - F_{min})$$

In cui:

P.F. = punteggio della qualità, durabilità, manutenibilità e facilità di gestione dei materiali e delle finiture interne ed esterne del concorrente in esame.

F = qualità, durabilità, manutenibilità e facilità di gestione dei materiali e delle finiture interne ed esterne offerta dal concorrente in esame, espressa con un parametro sintetico compreso tra 0 e 20;

F_{min} = parametro meno elevato, compreso tra 0 e 20, assegnato alle offerte;

F_{max} = parametro più elevato, compreso tra 0 e 20, assegnato alle offerte;

- qualità degli impianti

Saranno considerati elementi qualificanti per la valutazione della qualità degli impianti, l'impiego di materiali, soluzioni impiantistiche e tecnologiche finalizzate:

- alla tutela delle risorse ambientali e alla sostenibilità edilizia, relativamente all'installazione di impianto fotovoltaico o altra fonte energetica rinnovabile ad alta efficienza e rendimento, da 0 sino a punti: 7
- alla tutela delle risorse ambientali e alla sostenibilità edilizia relativamente all'ottenimento della certificazione energetica di tipo A: 7
- alla gestione separata degli impianti: da 0 sino a punti: 2
- alla presenza di impianto di raffrescamento: da 0 a punti 2
- alla minimizzazione di messa a regime di impianto termico: da 0 sino a punti. 2

Il punteggio relativo a tale parametro di valutazione sarà così determinato:

$$P.I = 20 \times (I - I_{min}) / (I_{max} - I_{min})$$

In cui:

P.I = punteggio della qualità, durabilità, manutenibilità e facilità di gestione dei materiali e delle finiture interne ed esterne del concorrente in esame.

I = qualità, durabilità, manutenibilità e facilità di gestione dei materiali e delle finiture interne ed esterne offerta dal concorrente in esame, espressa con un parametro sintetico compreso tra 0 e 20;

I_{min} = parametro meno elevato, compreso tra 0 e 20, assegnato alle offerte;

I_{max} = parametro più elevato, compreso tra 0 e 20, assegnato alle offerte;

6. Per la valutazione dell'offerta, i parametri di merito tecnico ed i punti disponibili, risultano per i seguenti Lotti:

2	MIRANDOLA (MO)	EST - Aula Magna
3	MIRANDOLA (MO)	EST - Scuola di Musica
4	SAN FELICE SUL PANARO (MO)	EST - Aula Magna

- qualità estetico-formale, inserimento paesaggistico, utilizzazione ottimale degli spazi: da 0 sino a punti:	20
- aumento delle superfici utili totali calpestabili: da 0 sino a punti	10
- qualità, durabilità, manutenibilità e facilità di gestione dei materiali e delle finiture interne ed esterne: da 0 sino a punti	10
- qualità degli impianti: da 0 sino a punti	20
- qualità acustica: da 0 sino a punti	10
Punti disponibili per merito tecnico, sino a punti:	70
Punti disponibili per offerta economica, sino a punti:	30
Totale punti disponibili:	100

Parametri relativi al merito tecnico e punti disponibili:

- **qualità estetico-formale, inserimento paesaggistico, utilizzazione ottimale degli spazi**

Saranno considerati elementi di pregio:

- qualità estetico-formale e pregio architettonico: da 0 sino a punti:	5
- inserimento paesaggistico, anche in relazione alle caratteristiche dell'area assegnata ed al contesto urbanistico-sociale dell'intervento: da 0 sino a punti:	5
- l'utilizzazione ottimale degli spazi anche di servizio, visibilità, platea inclinata: da 0 sino a punti	10

$$P.EF. = 20 \times (EF - EF_{min}) / (EF_{max} - EF_{min})$$

in cui:

P.EF. = punteggio della qualità estetico-formale del concorrente in esame;

EF = qualità estetico-formale offerta dal concorrente in esame, espressa con un parametro sintetico compreso tra 0 e 20;

EF_{min} = parametro meno elevato, compreso tra 0 e 20, assegnato alle offerte;

EF_{max} = parametro più elevato, compreso tra 0 e 20, assegnato alle offerte

- **aumento percentuale della superficie utile calpestabile, rispetto alle dimensioni minime richieste**

Sarà considerato elemento di pregio l'aumento percentuale della superficie utile calpestabile, rispetto a quella indicata nell'Allegato 1 e nell'Allegato 2.

In particolare sarà considerato:

- aumento percentuale tra 1% ed il 5% (compreso), punti:	3
- aumento percentuale tra il 5% ed il 10% (compreso), punti:	8
- aumento percentuale oltre al 10% della superficie, punti:	10

- **qualità dei materiali e finiture: durabilità, manutenibilità e facilità di gestione**

Sarà considerata elemento di pregio la qualità, durabilità, manutenibilità e facilità di gestione dei diversi elementi.

- la qualità, la durabilità, la manutenibilità e la facilità di gestione rispetto ai materiali impiegati nella realizzazione delle strutture portanti: da 0 fino a punti.	2
- la qualità, la durabilità, la manutenibilità e la facilità di gestione rispetto ai materiali impiegati per la realizzazione dei componenti architettonici, delle finiture	

- interne ed esterne: da 0 fino a punti 4
- la qualità, la durabilità, la manutenibilità e la facilità di gestione rispetto ai materiali impiegati nella realizzazione degli impianti: da 0 sino a punti 4

Il punteggio relativo a tale parametro di valutazione sarà così determinato:

$$P.F. = 10 \times (F - F_{min}) / (F_{max} - F_{min})$$

In cui:

P.F. = punteggio della qualità, durabilità, manutenibilità e facilità di gestione dei materiali e delle finiture interne ed esterne del concorrente in esame.

F = qualità, durabilità, manutenibilità e facilità di gestione dei materiali e delle finiture interne ed esterne offerta dal concorrente in esame, espressa con un parametro sintetico compreso tra 0 e 10;

F_{min} = parametro meno elevato, compreso tra 0 e 10, assegnato alle offerte;

F_{max} = parametro più elevato, compreso tra 0 e 10, assegnato alle offerte;

- **qualità degli impianti**

Saranno considerati elementi qualificanti per la valutazione della qualità degli impianti, l'impiego di materiali, soluzioni impiantistiche e tecnologiche finalizzate:

- alla tutela delle risorse ambientali e alla sostenibilità edilizia, relativamente all'installazione di impianto fotovoltaico o altra fonte energetica rinnovabile ad alta efficienza e rendimento, da 0 sino a punti: 7
- alla tutela delle risorse ambientali e alla sostenibilità edilizia relativamente all'ottenimento della certificazione energetica di tipo A: 7
- alla gestione separata degli impianti: da 0 sino a punti: 2
- alla presenza di impianto di raffrescamento: da 0 a punti 2
- alla minimizzazione di messa a regime di impianto termico: da 0 sino a punti. 2

Il punteggio relativo a tale parametro di valutazione sarà così determinato:

$$P.I = 20 \times (I - I_{min}) / (I_{max} - I_{min})$$

In cui:

P.I = punteggio della qualità, durabilità, manutenibilità e facilità di gestione dei materiali e delle finiture interne ed esterne del concorrente in esame.

I = qualità, durabilità, manutenibilità e facilità di gestione dei materiali e delle finiture interne ed esterne offerta dal concorrente in esame, espressa con un parametro sintetico compreso tra 0 e 20;

I_{min} = parametro meno elevato, compreso tra 0 e 20, assegnato alle offerte;

I_{max} = parametro più elevato, compreso tra 0 e 20, assegnato alle offerte;

- **qualità acustica**

Saranno valutati la qualità e lo standard tecnologico di materiali impiegati, soluzioni costruttive e scelte dei materiali, finalizzate:

- all'ottimizzazione della qualità acustica, in base alla scelta dei materiali, delle dotazioni e della geometria dell'Aula Magna relativamente ai Lotti 2 e 4, e della sala prove, relativamente al Lotto 3: da 0 a punti 5
- all'inserimento di soluzioni per la flessibilità e divisibilità dell'Aula Magna relativamente ai Lotti 2 e 4, e della sala prove, relativamente al Lotto 3, da 0 a punti 5

Il punteggio relativo a tale parametro di valutazione sarà così determinato:

$$P.A = 10 \times (A - A_{min}) / (A_{max} - A_{min})$$

In cui:

P.A = punteggio della qualità, durabilità, manutenibilità e facilità di gestione dei materiali e delle finiture interne ed esterne del concorrente in esame.

A = qualità, durabilità, manutenibilità e facilità di gestione dei materiali e delle finiture interne ed esterne offerta dal concorrente in esame, espressa con un parametro sintetico compreso tra 0 e 10;

A_{min} = parametro meno elevato, compreso tra 0 e 10, assegnato alle offerte;

Amax = parametro più elevato, compreso tra 0 e 10, assegnato alle offerte;

7. Per la valutazione dell'offerta, i parametri di merito tecnico ed i punti disponibili, risultano per i seguenti Lotti:

7	MIRANDOLA (MO)	EMT - Uffici
8	CONCORDIA SUL SECCHIA (MO)	EMT - Magazzino
9	FINALE EMILIA (MO)	EMT - Magazzino
10	MEDOLLA (MO)	EMT - Magazzino
11	SANT'AGOSTINO (FE)	EMT - Caserma Carabinieri

- qualità estetico-formale, inserimento paesaggistico, utilizzazione ottimale degli spazi: da 0 sino a punti: 20
- aumento delle superfici utili totali calpestabili: da 0 sino a punti 10
- qualità, durabilità, manutenibilità e facilità di gestione dei materiali e delle finiture interne ed esterne: da 0 sino a punti 20
- qualità degli impianti: da 0 sino a punti 20

Punti disponibili per merito tecnico, sino a punti: 70
Punti disponibili per offerta economica, sino a punti: 30
Totale punti disponibili: 100

Parametri relativi al merito tecnico e punti disponibili:

- **qualità estetico-formale, inserimento paesaggistico, utilizzazione ottimale degli spazi**

Saranno considerati elementi di pregio:

- qualità estetico-formale e pregio architettonico: da 0 sino a punti: 6
- inserimento paesaggistico, anche in relazione alle caratteristiche dell'area assegnata ed al contesto urbanistico-sociale dell'intervento: da 0 sino a punti: 6
- l'utilizzazione ottimale degli spazi: da 0 sino a punti 8

$P.EF. = 20 \times (EF - EF_{min}) / (EF_{max} - EF_{min})$

in cui:

P.EF. = punteggio della qualità estetico-formale del concorrente in esame;

EF = qualità estetico-formale offerta dal concorrente in esame, espressa con un parametro sintetico compreso tra 0 e 20;

EFmin = parametro meno elevato, compreso tra 0 e 20, assegnato alle offerte;

EFmax = parametro più elevato, compreso tra 0 e 20, assegnato alle offerte

- **aumento percentuale della superficie utile calpestabile, rispetto alle dimensioni minime richieste**

Sarà considerato elemento di pregio l'aumento percentuale della superficie utile calpestabile rispetto a quella indicata nell'Allegato 1 e nell'Allegato 2.

In particolare sarà considerato:

- aumento percentuale tra 1% ed il 5% (compreso), punti: 3
- aumento percentuale tra il 5% ed il 10% (compreso), punti: 8
- aumento percentuale oltre al 10% della superficie, punti: 10

- **qualità dei materiali e finiture: durabilità, manutenibilità e facilità di gestione**

Sarà considerata elemento di pregio la qualità, durabilità, manutenibilità e facilità di gestione dei diversi elementi.

- la qualità, la durabilità, la manutenibilità e la facilità di gestione rispetto ai materiali impiegati nella realizzazione delle strutture portanti: da 0 fino a punti: 4

- la qualità, la durabilità, la manutenibilità e la facilità di gestione rispetto ai materiali impiegati per la realizzazione dei componenti architettonici, delle finiture interne ed esterne: da 0 fino a punti 8
- la qualità, la durabilità, la manutenibilità e la facilità di gestione rispetto ai materiali impiegati nella realizzazione degli impianti: da 0 sino a punti: . . . 8

Il punteggio relativo a tale parametro di valutazione sarà così determinato:

$$P.F. = 20 \times (F - F_{min}) / (F_{max} - F_{min})$$

In cui:

P.F. = punteggio della qualità, durabilità, manutenibilità e facilità di gestione dei materiali e delle finiture interne ed esterne del concorrente in esame.

F = qualità, durabilità, manutenibilità e facilità di gestione dei materiali e delle finiture interne ed esterne offerta dal concorrente in esame, espressa con un parametro sintetico compreso tra 0 e 20;

F_{min} = parametro meno elevato, compreso tra 0 e 20, assegnato alle offerte;

F_{max} = parametro più elevato, compreso tra 0 e 20, assegnato alle offerte;

- **qualità degli impianti**

Saranno considerati elementi qualificanti per la valutazione della qualità degli impianti, l'impiego di materiali, soluzioni impiantistiche e tecnologiche finalizzate:

- alla tutela delle risorse ambientali e alla sostenibilità edilizia, relativamente all'installazione di impianto fotovoltaico o altra fonte energetica rinnovabile ad alta efficienza e rendimento, da 0 sino a punti: 7
- alla tutela delle risorse ambientali e alla sostenibilità edilizia relativamente all'ottenimento della certificazione energetica di tipo A: 7
- alla gestione separata degli impianti: da 0 sino a punti: 2
- alla presenza di impianto di raffrescamento: da 0 a punti 2
- alla minimizzazione di messa a regime di impianto termico: da 0 sino a punti. 2

Il punteggio relativo a tale parametro di valutazione sarà così determinato:

$$P.I. = 20 \times (I - I_{min}) / (I_{max} - I_{min})$$

In cui:

P.I. = punteggio della qualità, durabilità, manutenibilità e facilità di gestione dei materiali e delle finiture interne ed esterne del concorrente in esame.

I = qualità, durabilità, manutenibilità e facilità di gestione dei materiali e delle finiture interne ed esterne offerta dal concorrente in esame, espressa con un parametro sintetico compreso tra 0 e 20;

I_{min} = parametro meno elevato, compreso tra 0 e 20, assegnato alle offerte;

I_{max} = parametro più elevato, compreso tra 0 e 20, assegnato alle offerte;

8. Per l'attribuzione del punteggio relativo all'offerta economica, per ogni Lotto, si applicherà la seguente formula:

$$P_i = 30 \times R_i / R_{max}$$

in cui:

P_i = punteggio relativo al prezzo del concorrente *i*esimo;

R_i = ribasso offerto dal concorrente *i*esimo;

R_{max} = ribasso massimo offerto tra tutti i concorrenti.

Articolo 08 - Elaborati progettuali da allegare all'offerta

1. La documentazione allegata all'offerta deve permettere di individuare chiaramente la qualità e la rispondenza alle normative di interesse; il maggior dettaglio metterà l'Amministrazione nelle condizioni di valutare meglio il progetto e di verificare la conformità delle opere realizzate.

2. Gli elaborati progettuali, sottoscritti dal legale rappresentante dell'impresa, saranno redatti secondo quanto previsto nella Sezione II del Capo I del D.P.R. 207/2010. Essi saranno allegati all'offerta tecnica per la valutazione della stessa, e dovranno comprendere i seguenti documenti, redatti e sottoscritti a cura di professionista/i, abilitato/i alle varie specializzazioni, nonché dal responsabile del coordinamento e dell'integrazione tra le varie prestazioni specialistiche:

- a. **elenco completo dei documenti** allegati all'offerta;
- b. **relazione tecnico-illustrativa** che evidenzi il soddisfacimento dei requisiti espressi nel Capitolato Speciale d'Appalto, nel rispetto delle normative vigenti, nonché le misure adottate per salvaguardare la tutela ambientale, i valori culturali e paesaggistici;
- c. **relazione sugli impianti** con schemi funzionali e planimetrici;
- d. **relazione acustica** ed elaborati necessari per la Scuola di Musica e per le Aula Magna, a dimostrazione del soddisfacimento dei requisiti acustici richiesti;
- a. **relazione sul contenimento energetico** che evidenzi, come richiesto dal presente Capitolato, il rispetto dei valori contenuti nell'allegato C del D.Lgs. 19.08.2005 n. 192 così come integrato dal D.Lgs. 20/12/2006 n. 311;
- b. **elaborati grafici** redatti in scale scelte dal concorrente e debitamente quotati, con illustrazione del progetto attraverso planimetrie generali di inserimento dell'Edificio nell'area individuata nell'Allegato 2, piante, prospetti, sezioni, soluzioni costruttive ed impiantistiche;
- c. **prime indicazioni e misure finalizzate alla tutela della salute e sicurezza** dei luoghi di lavoro per la stesura dei piani di sicurezza, con relazione sintetica concernente l'individuazione, l'analisi e la valutazione dei rischi in riferimento all'area ed all'organizzazione dello specifico cantiere, nonché alle eventuali lavorazioni interferenti in cantieri limitrofi, studio della viabilità di accesso al cantiere, indicazione degli accorgimenti atti ad evitare inquinamenti del suolo, acustici, idrici ed atmosferici;
- d. **computo degli oneri per la sicurezza**;
- e. **cronoprogramma** delle fasi di lavorazione, corredato da relazione sulle modalità organizzative di cantiere;
- f. **capitolato tecnico** prestazionale descrittivo di materiali, tecnologie e impianti proposti e offerti, con relative schede;
- g. **relazione sulla gestione delle materie di scavo e sulle demolizioni (ove previste)**;
- h. **relazione strutturale** descrittiva del comportamento concettuale delle strutture, con schemi di calcolo ed esplicitazione delle azioni agenti;
- i. **dichiarazione di approvabilità** del progetto, in quanto redatto nel rispetto dei requisiti tecnici minimi del presente Capitolato oltre alle soluzioni migliorative offerte, e delle normative vigenti.

L'omessa presentazione di uno degli elementi/elaborati sopra indicati, comporterà l'esclusione dalla presente gara.

3. L'offerta deve comprendere i seguenti elaborati, descrittivi degli elementi di pregio, che saranno valutati secondo i criteri esplicitati al precedente Articolo 7 del presente Capitolato:

- a. **relazione ed elaborati grafici** illustrativi delle qualità estetico-formale e dell'inserimento paesaggistico e dell'utilizzazione ottimale degli spazi;
- b. **dichiarazione dettagliata** dell'aumento in percentuale della superficie utile, rispetto alle dimensioni minime di cui all'Allegato 1 e all'Allegato 2;
- c. **relazione esplicativa**, corredata da eventuali schede tecniche, della qualità dei materiali impiegati nelle strutture portanti, nei componenti architettonici e finiture e negli impianti, in relazione alla loro durabilità, manutenibilità e facilità di gestione;
- d. **relazione esplicativa**, corredata da eventuali schede tecnico-funzionali degli impianti, relativa all'installazione dell'eventuale impianto fotovoltaico e alla certificazione energetica (tutela delle risorse ambientali e della sostenibilità edilizia), alla gestione separata degli

impianti nel caso di presenza di diverse attività, alla presenza di impianto di raffrescamento, alla minimizzazione dei tempi per la messa a regime dell'impianto termico.

Articolo 09 - Consegna area, tempo utile per la progettazione esecutiva e ultimazione lavori

1. Effettuata l'aggiudicazione, anche nelle more della sottoscrizione del contratto, verrà consegnata l'area oggetto dell'intervento. Si sottolinea che le aree indicate nel bando, nell'Allegato 1 e nell'Allegato 2, sono meramente localizzative, potrebbero essere state indicate più o meno ampie rispetto alla realtà, e quindi l'esatta perimetrazione sarà definita all'atto della consegna.
2. La consegna dell'area, per permettere all'Impresa il rilievo plano-altimetrico, il controllo sul recapito delle reti dei servizi, la progettazione esecutiva e la cantierizzazione, potrà avvenire anche entro 3 (tre) giorni consecutivi dall'aggiudicazione provvisoria, nelle more della stipula del contratto. Il ritardo nella consegna dell'area maggiore di due mesi dalla data di aggiudicazione, comporterà lo scioglimento del contratto.
3. Effettuata la consegna dell'area, il progetto esecutivo deve essere consegnato all'Amministrazione entro i termini indicati all'Articolo 1; lo stesso deve essere successivamente validato dal R.U.P. e approvato dall'Amministrazione, previa verifica.
4. La comunicazione della validazione da parte del R.U.P. e la successiva approvazione della progettazione potrà essere comunicata all'Impresa anche via fax o su posta e.mail certificata. Si potrà verbalizzare l'inizio dei lavori anche nello stesso giorno della comunicazione di validazione della progettazione esecutiva.
5. Nel caso in cui il progetto esecutivo non fosse consegnato nei tempi previsti o presentasse gravi lacune emerse in sede di verifica o non rispondesse ai requisiti richiesti e offerti, non sarà possibile procedere con la validazione o con la validazione condizionata degli stessi e si darà luogo all'applicazione delle penali e/o all'annullamento dell'aggiudicazione provvisoria.
6. La consegna delle aree afferenti ai singoli lotti eventualmente aggiudicati alla stessa Impresa, potrà avvenire anche in tempi differiti, separatamente lotto per lotto, senza che l'aggiudicataria possa accampare richieste di maggiori oneri.
7. Qualora l'Impresa aggiudicataria non si presenti e/o non accetti la consegna dell'area e/o non dia inizio ai lavori, nei modi e nei termini stabiliti, l'Amministrazione ha facoltà di annullare l'aggiudicazione e di risolvere il contratto con semplice provvedimento amministrativo, senza bisogno di diffida giudiziale con escussione della fidejussione provvisoria e si provvederà all'esecuzione dei lavori con l'Impresa che segue (o che eventualmente precedeva), nella graduatoria di cui alla gara esperita.
8. Il tempo di esecuzione di ogni lotto funzionale aggiudicato, è fissato nell'Articolo 1 e nell'Allegato 1 del presente Capitolato Speciale d'Appalto.

Articolo 10 - Programma dei lavori

1. All'atto della consegna dell'area l'impresa deve fornire il piano degli affidamenti relativi ai subappaltatori/subfornitori con la relativa documentazione a corredo prevista dalla normativa di settore.
2. Non appena consegnata l'area, l'impresa deve provvedere immediatamente, sulla scorta del progetto preliminare offerto, alle opere di accantieramento, pulizia e preparazione del cantiere e dei lavori, all'avvio delle lavorazioni propedeutiche alla demolizione delle opere esistenti ove previste e all'esecuzione della progettazione esecutiva, che dovrà essere consegnata nei tempi previsti nel presente Capitolato.
3. Ricevuto l'ordine della consegna dei lavori, l'Impresa deve predisporre e consegnare alla Direzione Lavori un proprio programma esecutivo dei lavori, elaborato in relazione alle

proprie tecnologie, alle proprie scelte imprenditoriali e alla propria organizzazione lavorativa; tale programma deve riportare per ogni lavorazione, le previsioni circa il periodo di esecuzione nonché l'ammontare presunto, parziale e progressivo, dell'avanzamento dei lavori alle date contrattualmente stabilite per la liquidazione dei certificati di pagamento, deve essere coerente con i tempi contrattuali di ultimazione e deve essere approvato dalla Direzione lavori, mediante apposizione di un visto entro due giorni. Trascorso il predetto termine senza che la Direzione Lavori si sia pronunciata il programma esecutivo dei lavori si intende accettato, fatte salve palesi illogicità o indicazioni erronee incompatibili con il rispetto dei termini di ultimazione.

4. Il programma esecutivo dei lavori dell'Impresa può essere modificato o integrato dalla Stazione appaltante, mediante ordine di servizio, ogni volta che sia necessario alla miglior esecuzione dei lavori e in particolare:

- a) per il coordinamento con le prestazioni o le forniture di imprese o altre ditte estranee al contratto;
- b) per l'intervento o il mancato intervento di società concessionarie di pubblici servizi le cui reti siano coinvolte in qualunque modo con l'andamento dei lavori, purché non imputabile ad inadempimenti o ritardi della Stazione appaltante;
- c) per la necessità o l'opportunità di eseguire prove sui campioni, prove di carico e di tenuta e funzionamento degli impianti, nonché collaudi parziali o specifici;
- d) se è richiesto dal coordinatore per la sicurezza e la salute nel cantiere, in ottemperanza all'articolo 92, comma 1, del Decreto n. 81 del 2008.

In ogni caso il programma esecutivo dei lavori deve essere coerente con il piano di sicurezza, eventualmente integrato ed aggiornato.

5. Nell'attesa dell'approvazione del cronoprogramma da parte del Direttore dei Lavori, l'Impresa deve dare immediato avvio ai lavori, secondo il programma presentato.

6. Nel programma dei lavori si dovrà prevedere la continuazione dei lavori oltre gli orari fissati e nei giorni festivi, e su due turni lavorativi e dovranno essere già compresi gli eventuali periodi di maltempo tipici della stagione in cui vengono realizzati gli Edifici, nonché idoneo periodo per le eventuali demolizioni e per lo smaltimento delle macerie.

7. La mancata osservanza delle disposizioni del presente articolo e delle disposizioni del precedente Articolo 9, dà facoltà all'Amministrazione di risolvere il contratto per colpa ed in danno dell'impresa.

Articolo 11 - Termine per la progettazione esecutiva e l'ultimazione dei lavori

1. Il termine utile per la progettazione esecutiva, per il piano di demolizione e di smaltimento delle macerie ove presenti, e per l'ultimazione dei lavori è indicato lotto per lotto, nell'Articolo 1 e nell'Allegato 1 al presente Capitolato, intendendosi il relativo periodo conteggiato in giorni naturali e consecutivi, compresi i festivi, a decorrere dalla data di consegna delle aree, secondo le modalità di cui all'Articolo 9. Detto termine è inderogabile, fatte salve le proroghe che possono essere concesse ai sensi di quanto disposto dal successivo Articolo 17 del presente Capitolato Speciale di Appalto.

2. La consegna della progettazione esecutiva e del piano di demolizione e di smaltimento delle macerie ove richiesto, deve essere comunicata dall'Impresa con apposita nota, contenente l'elenco degli allegati redatti.

3. L'ultimazione dei lavori deve essere tempestivamente comunicata dall'Impresa. Il Direttore dei lavori, in contraddittorio con l'impresa stessa, provvederà a redigere apposito certificato di ultimazione.

Articolo 12 - Elaborati progetto esecutivo

1. La progettazione esecutiva deve definire compiutamente l'intervento a corpo, in ogni particolare architettonico, strutturale ed impiantistico, nel pieno rispetto del progetto preliminare offerto.

2. Il progetto esecutivo deve essere composto dagli elaborati previsti dal Titolo II, CAPO I, - Sezione IV - Progetto esecutivo - del DPR 207/2010, redatti e sottoscritti a cura del legale rappresentante dell'impresa e da professionista/i specialista/i abilitato/i e dal progettista responsabile dell'integrazione tra le varie prestazioni specialistiche, e prevedere comunque i seguenti documenti:

- a) **elenco completo** degli elaborati presentati;
- b) **relazione generale** che precisi inoltre le caratteristiche illustrate negli elaborati grafici e le prescrizioni riguardanti le modalità di presentazione e di approvazione dei componenti prefabbricati da utilizzare e indichi le soluzioni adottate per il superamento delle barriere architettoniche, comprese quelle relative ai non/ipo vedenti;
- c) **relazioni specialistiche**, compresa **relazione acustica** per la Scuola di Musica e per le Aula Magna, a dimostrazione del soddisfacimento dei requisiti acustici richiesti e offerti che dovranno includere idonei modelli di simulazione acustica applicati a modelli geometrici tridimensionali (CAD);
- d) **relazione sulla gestione delle macerie** con descrizione dei fabbisogni di materiali da approvvigionare da cava, al netto dei volumi reimpiegati, e degli esuberanti di materiali di scarto, provenienti dagli scavi; individuazione delle cave per approvvigionamento delle materie e delle aree di deposito per lo smaltimento delle terre di scarto e descrizione delle soluzioni di sistemazione finali proposte;
- e) **piano di demolizione e smaltimento delle macerie**, per i Lotti in cui si prevedono tali lavorazioni;
- f) **rilievo piano-altimetrico**;
- g) **censimento e progetto di risoluzione delle interferenze**;
- h) **elaborati grafici** comprensivi anche di quelli delle strutture, degli impianti e di ripristino e miglioramento ambientale, ove necessario;
- i) **calcoli esecutivi** delle strutture e degli impianti;
- j) **piano di manutenzione** dell'opera e delle sue parti;
- k) **piano di sicurezza e di coordinamento** di cui all'Articolo 100 del Decreto Legislativo 9 aprile 2008, n. 81, e quadro di incidenza della manodopera;
- l) **cronoprogramma**;
- m) **elenco dei prezzi unitari** e eventuali analisi, redatte secondo l'art. 32 del DPR 207/2010, con riferimento all'Elenco Regionale dei Prezzi delle opere Pubbliche della Regione Emilia-Romagna art. 8 L.R. n. 11/2010 e art. 133 D.Lgs. n.163/2006, come da D.G.R. n.1048 del 23 luglio 2012) ;
- n) **computo metrico estimativo**, con allegata la tabella della definizione dei gruppi di categorie ritenute omogenee di cui all'articolo 3, comma 1, lettera s) del DPR 207/2010 che verranno utilizzate per contabilizzazione delle opere:
 1. Scavi, demolizioni, opere di fondazione
 2. Strutture in elevazione
 3. Opere edili di finitura
 4. Opere esterne
 5. Impianti riscaldamento, condizionamento, idrico-sanitari, antincendio
 6. Impianti elettrici, speciali, fotovoltaico (se esplicitato)
 7. Eventuali oneri di progettazione esecutiva (se esplicitati)
 8. Oneri per l'attuazione del Piano di Sicurezza

- o) **capitolato prestazionale** comprendente le modalità di esecuzione, le specifiche di prestazione, l'ordine da tenersi nello svolgimento di specifiche lavorazioni e dei montaggi degli elementi, considerando che il progetto prevede l'impiego di componenti prefabbricati, precisando le caratteristiche principali, descrittive e prestazionali, la documentazione da presentare in ordine all'omologazione e all'esito di prove di laboratorio nonché le modalità di approvazione da parte del direttore dei lavori, sentito il progettista, per assicurarne la rispondenza alle scelte progettuali.
3. Il progetto deve essere predisposto in conformità alle regole ed alle norme tecniche stabilite dalle disposizioni vigenti in materia al momento della loro redazione, nonché nel rispetto delle disposizioni di cui all'Art. 68 del Codice dei Contratti. Per la presentazione degli allegati del piano di demolizione e di smaltimento delle macerie, ove richiesto, si rimanda alle specifiche norme di settore.

Articolo 13 - Oneri ed obblighi a carico dell'Impresa

1. L'Impresa aggiudicataria si obbliga, contestualmente alla presentazione della documentazione di cui al bando di gara, alla redazione della progettazione esecutiva nei tempi di cui all'Articolo 09 del presente Capitolato e comunque comprendente tutti gli allegati previsti nel precedente Articolo 12.
2. Oltre gli oneri di cui al Capitolato Generale n. 145/00, al Regolamento n. 207/2010 e al presente Capitolato Speciale, nonché a quanto previsto da tutti i piani per le misure di sicurezza fisica dei lavoratori, sono a carico dell'Impresa gli oneri ed obblighi seguenti:
- la fedele esecuzione del progetto esecutivo redatto
 - l'esecuzione degli ordini impartiti dal direttore dei lavori, per quanto di competenza, in conformità alle pattuizioni contrattuali, in modo che le opere eseguite risultino a tutti gli effetti collaudabili, esattamente conformi al progetto approvato dall'amministrazione e a perfetta regola d'arte;
 - la richiesta al Direttore dei lavori di tempestive disposizioni scritte per i particolari che eventualmente non risultassero da disegni, dal capitolato o dalla descrizione delle opere. In ogni caso l'Impresa non deve dare corso all'esecuzione di aggiunte o varianti non ordinate per iscritto ai sensi dell'art. 1659 del Codice Civile;
 - le demolizioni ove previste ed il loro smaltimento, i movimenti di terra ed ogni altro onere relativo alla formazione del cantiere attrezzato, in relazione all'entità dell'opera, con tutti i più moderni e perfezionati impianti per assicurare una perfetta e rapida esecuzione di tutte le opere prestabilite, la recinzione del cantiere stesso con solido steccato in legno, in muratura, o metallico, l'approntamento delle opere provvisorie necessarie all'esecuzione dei lavori ed allo svolgimento degli stessi in condizioni di massima sicurezza, la pulizia e la manutenzione del cantiere, l'inghiaamento e la sistemazione delle sue strade in modo da rendere sicuri il transito e la circolazione dei veicoli e delle persone addette ai lavori tutti, ivi comprese le eventuali opere scorporate o affidate a terzi dallo stesso ente appaltante;
 - il raccordo tra la viabilità circostante e le quote di imposta degli Edifici Temporanei, se del caso, con innalzamento del piano di imposta. Occorre fornire al Direttore dei Lavori, prima dell'avvio della costruzione, tutte le certificazioni di legge e la certificazione del materiale impiegato, compresa la verifica dell'assenza di fibre di amianto. Completati i riporti si devono eseguire prove a piastra da parte di laboratori ufficiali, ai fini della accettabilità e collaudabilità di quanto realizzato, da eseguirsi prima di procedere con la costruzione dell'edificio e/o l'esecuzione di piazzali e parcheggi esterni;
 - gli adempimenti imposti dalla normativa ambientale, con particolare riguardo alle eventuali macerie derivanti dalle demolizioni, compreso l'obbligo della tenuta del registro di carico e scarico dei rifiuti, indipendentemente dal numero dei dipendenti e dalla tipologia dei rifiuti prodotti. E' altresì a carico e a cura dell'Impresa il trattamento delle terre e rocce da scavo

- (TRS) e la relativa movimentazione, in ottemperanza a quanto disposto dalla normativa cogente ed alle deroghe applicabili;
- doppi turni di lavorazione, ed eventualmente turni notturni, che sono pertanto autorizzati sin dalla sottoscrizione del presente capitolato e del contratto, per il rispetto dei tempi di consegna, qualora il Direttore dei lavori debba constatare un grave ritardo rispetto al crono programma approvato;
 - l'assunzione in proprio, tenendone indenne l'Amministrazione, di ogni responsabilità risarcitoria e delle obbligazioni relative comunque connesse all'esecuzione delle prestazioni dell'impresa a termini di contratto;
 - le responsabilità sulla non rispondenza degli elementi eseguiti rispetto a quelli progettati o previsti dal Capitolato;
 - le spese, i contributi, i diritti, i lavori, le forniture e le prestazioni occorrenti per gli allacciamenti provvisori di acqua, energia elettrica, gas e fognatura, necessari per il funzionamento del cantiere e per l'esecuzione dei lavori, nonché le spese per le utenze e i consumi dipendenti dai predetti servizi; l'Impresa si obbliga a concedere, con il solo rimborso delle spese vive, l'uso dei predetti servizi alle altre ditte che eseguono forniture o lavori per conto dell'Amministrazione, sempre nel rispetto delle esigenze e delle misure di sicurezza;
 - la disponibilità, entro il recinto del cantiere e nei luoghi che saranno designati dalla Direzione lavori, di locali, ad uso Ufficio del personale di Direzione ed assistenza, allacciati alle utenze, dotati di servizi igienici, arredati, illuminati e riscaldati a seconda delle richieste della Direzione, compresa la relativa manutenzione;
 - l'approntamento dei necessari locali di cantiere per le maestranze, che devono essere dotati di adeguati servizi igienici e di idoneo smaltimento dei liquami;
 - il cartello indicatore del cantiere;
 - l'esecuzione di un'opera campione ogni volta che questo sia previsto specificatamente dal capitolato speciale o sia richiesto dalla Direzione lavori, per ottenere il relativo nullaosta alla realizzazione delle opere simili;
 - la progettazione architettonica esecutiva degli Edifici Temporanei, in ottemperanza alle normative vigenti per le destinazioni d'uso. Gli elaborati sono da consegnare in n. 5 copie all'Amministrazione, firmati da tecnico abilitato e sottoscritti dal legale rappresentante dell'Impresa;
 - la progettazione strutturale ed i disegni d'insieme e di dettaglio per tutte le opere strutturali, da consegnare in n. 6 copie all'Amministrazione, firmati da tecnico abilitato e sottoscritti dal legale rappresentante dell'Impresa; l'approvazione del progetto da parte del Responsabile del Procedimento non solleva l'Impresa, il/i Progettista/i ed il Direttore del cantiere, per le rispettive competenze, dalla responsabilità relativa alla stabilità delle opere. L'Impresa deve inoltre far eseguire, a proprie spese, le prove sui materiali strutturali secondo la normativa del settore, per i quali i laboratori legalmente autorizzati rilasceranno i richiesti certificati, nonché tutte le prove di carico ritenute necessarie dal Direttore dei lavori e dal Collaudatore statico;
 - la progettazione esecutiva ed i disegni degli impianti idrici, termici, sanitari, di condizionamento, elettrici e speciali, e di tutti gli ulteriori componenti eventualmente offerti per il contenimento energetico (impianti fotovoltaici, pannelli solari, ecc.) da consegnare in n. 5 copie all'Amministrazione firmati da tecnico abilitato e sottoscritti dal legale rappresentante dell'Impresa; devono altresì essere rilasciate all'Amministrazione, le varie dichiarazioni di conformità a regola d'arte degli impianti;
 - progettazione esecutiva acustica per i Lotti 2, 3 e 4, da consegnare in n. 5 copie all'Amministrazione firmati da tecnico abilitato e sottoscritti dal legale rappresentante dell'Impresa; devono altresì essere rilasciate all'Amministrazione, le varie dichiarazioni di conformità della posa a regola d'arte;
 - n. 2 copie su supporto magnetico CD-Rom di tutta la progettazione eseguita. I disegni

dovranno essere eseguiti in formato DWG per Autocad nelle versioni più recenti, mentre le relazioni e quant'altro componga il progetto, sarà eseguito su programmi idonei alla rilettura o rielaborazione da parte degli uffici dell'Amministrazione aggiudicatrice (Word, Excel, Primus/Mosaico e, in relazione ad eventuale documentazione non restituibile nei formati precisati, questa dovrà essere prodotta in formato pdf di Acrobat). In ogni caso i parametri e le tipologie degli elaborati dovranno rispettare le norme CEI e UNI;

- l'esecuzione a propria cura e spese, presso gli Istituti incaricati, di tutte le esperienze e saggi che verranno in ogni tempo ordinati dalla Direzione lavori e dai Collaudatori, sui materiali impiegati o da impiegarsi nella costruzione, in correlazione a quanto prescritto circa l'accettazione dei materiali stessi. Dei campioni potrà essere ordinata la conservazione nel competente Ufficio direttivo munendoli di suggelli a firma del Direttore dei lavori e dell'Impresa nei modi più adatti a garantirne l'autenticità. In particolare sono a carico dell'impresa gli accertamenti di laboratorio, le verifiche tecniche e le prove di carico che possono o devono essere condotte in applicazione delle nuove Norme Tecniche per le Costruzioni emanate con D.M. 14 gennaio 2008, obbligatorie sugli elementi strutturali impiegati e realizzati, e che comunque possono essere richieste dal Direttore dei lavori o dal Collaudatore statico secondo quanto ritenuto necessario. Per le stesse prove, la Direzione lavori deve provvedere al prelievo del relativo campione e alla redazione dell'apposito verbale in contraddittorio con l'impresa; la certificazione effettuata dal laboratorio ufficiale prove materiali deve riportare espresso riferimento a tale verbale. La Direzione lavori può disporre ulteriori prove e analisi, ancorché non prescritte dal presente capitolato speciale d'appalto ma ritenute necessarie per stabilire l'idoneità dei materiali, dei componenti o delle lavorazioni. Le relative spese saranno poste a carico dell'Impresa;
- le spese per i saggi ricognitivi delle indagini archeologiche e la relativa assistenza specialistica, che la Soprintendenza volesse prescrivere per i siti di interesse;
- il mantenimento, fino all'emissione del certificato di collaudo, della continuità degli scoli delle acque e del transito sulle vie o sentieri, pubblici o privati, adiacenti le opere da eseguire;
- l'ottenimento di tutti i pareri positivi da parte degli Enti preposti al rilascio di autorizzazioni e certificazioni, secondo la destinazione d'uso degli Edifici Temporanei e il loro utilizzo;
- la riparazione di eventuali danni che, in dipendenza delle modalità di esecuzione dei lavori, possano essere arrecati a persone o a proprietà pubbliche e private sollevando da qualsiasi responsabilità sia l'Amministrazione appaltante che la Direzione lavori o il personale di sorveglianza e di assistenza;
- l'osservanza delle norme derivanti dalle vigenti leggi e decreti relativi alle assicurazioni varie degli operai contro gli infortuni sul lavoro, la disoccupazione involontaria, la invalidità e vecchiaia, la tubercolosi, e delle altre disposizioni in vigore o che potranno intervenire in corso di appalto. Resta stabilito che in caso di inadempienza, sempreché sia intervenuta denuncia da parte delle competenti autorità, l'Amministrazione procederà ad una detrazione della rata di acconto nella misura del 20% che costituirà apposita garanzia per l'adempimento dei detti obblighi, ferma l'osservanza delle norme che regolano lo svincolo della cauzione e delle ritenute regolamentari. Sulla somma detratta non saranno per qualsiasi titolo corrisposti interessi;
- la comunicazione all'Ufficio, da cui i lavori dipendono, entro i termini prefissati dallo stesso, di tutte le notizie relative all'impiego della mano d'opera. Per ogni giorno di ritardo rispetto alla data fissata dall'Ufficio per l'inoltro delle notizie suddette, verrà applicata una multa pari al 10% della penalità prevista all'Articolo 14 del presente capitolato, restando salvi i più gravi provvedimenti che potranno essere adottati in conformità a quanto sancisce il Capitolato Generale n. 145/00 per la irregolarità di gestione e per le gravi inadempienze contrattuali.
- le spese per la fornitura di fotografie delle opere in corso nei vari periodi dell'appalto, nel

- numero e dimensioni che saranno di volta in volta indicati dalla Direzione lavori;
- l'assicurazione contro gli incendi di tutte le opere e del cantiere dall'inizio dei lavori fino al collaudo finale, comprendendo nel valore assicurato anche le opere eseguite da altre Ditte; l'assicurazione contro tali rischi deve farsi con polizza intestata all'Amministrazione appaltante;
 - il rilascio delle certificazioni prescritte del D.M. 37/08, nonché tutte le spese necessarie per l'ottenimento delle certificazioni di cui al presente punto, per ogni Edificio realizzato;
 - la richiesta, prima della realizzazione dei lavori e già in fase di redazione del progetto, a tutti i soggetti diversi dalla Stazione appaltante (ConSORZI, privati, Provincia, ANAS, ENEL, Telecom e altri Enti eventuali) interessati direttamente o indirettamente ai lavori, dei permessi necessari a eseguire le opere di allaccio e l'obbligo di seguire tutte le disposizioni emanate dai suddetti per quanto di competenza, in relazione all'esecuzione delle opere e alla conduzione del cantiere, con esclusione dei permessi e degli altri atti di assenso aventi natura definitiva e afferenti il lavoro pubblico in quanto tale;
 - la pulizia quotidiana col personale necessario dei locali in costruzione, delle vie di transito del cantiere e dei locali destinati alle maestranze ed alla Direzione lavori, compreso lo sgombero dei materiali di rifiuto lasciati da altre Ditte;
 - il libero accesso al cantiere ed il passaggio, nello stesso e sulle opere eseguite od in corso d'esecuzione, alle persone addette a qualunque altra Impresa alla quale siano stati affidati lavori non compresi nel presente appalto, e alle persone che eseguono lavori per conto diretto dell'Amministrazione appaltante, nonché, a richiesta della Direzione lavori, l'uso parziale o totale, da parte di dette Imprese o persone, dei ponti di servizio, impalcature, costruzioni provvisorie, e degli apparecchi di sollevamento, per tutto il tempo occorrente alla esecuzione dei lavori che l'Amministrazione appaltante intenderà eseguire direttamente ovvero a mezzo di altre Ditte, dalle quali, come dall'Amministrazione appaltante, l'Impresa non potrà pretendere compensi di sorta;
 - provvedere, a sua cura e spese e sotto la sua completa responsabilità, al ricevimento in cantiere, allo scarico e al trasporto nei luoghi di deposito, situati nell'interno del cantiere, od a piè d'opera, secondo le disposizioni della Direzione lavori, nonché alla buona conservazione ed alla perfetta custodia dei materiali e dei manufatti esclusi dal presente appalto e provvisti od eseguiti da altre ditte per conto dell'Amministrazione appaltante. I danni che per cause dipendenti o per sua negligenza fossero apportati ai materiali e manufatti suddetti devono essere riparati a carico esclusivo dell'Impresa;
 - redigere prima della consegna dei lavori, il Piano Operativo di Sicurezza conformemente a quanto indicato e prescritto all'art. 89 comma 1 lettera f-ter del d.lgs. 81/08 e all'art. 6 del D.P.R. 222/03, da considerare quale piano complementare e di dettaglio del Piano di Sicurezza e Coordinamento per quanto attiene alle proprie scelte autonome e relative responsabilità nell'organizzazione del cantiere e nell'esecuzione dei lavori;
 - tenere a disposizione dei Coordinatori per la sicurezza, del Committente ovvero del Responsabile dei Lavori e degli Organi di Vigilanza, copia controfirmata della documentazione relativa alla progettazione e al piano di sicurezza;
 - fornire alle imprese subappaltanti e ai lavoratori autonomi presenti in cantiere:
 - adeguata documentazione, informazione e supporto tecnico-organizzativo;
 - le informazioni relative ai rischi derivanti dalle condizioni ambientali nelle immediate vicinanze del cantiere, dalle condizioni logistiche all'interno del cantiere, dalle lavorazioni da eseguire, dall'interferenza con altre imprese secondo quanto previsto dall'art. 81 del d.lgs. 81/08;
 - le informazioni relative all'utilizzo di attrezzature, apprestamenti, macchinari e dispositivi di protezione collettiva ed individuale;
 - mettere a disposizione di tutti i Responsabili del Servizio di Prevenzione e Protezione delle imprese subappaltanti e dei lavoratori autonomi il progetto della sicurezza ed il Piano di Sicurezza e Coordinamento;

- la consegna sia su supporto cartaceo in n. 5 copie e su supporto informatico, degli elaborati di "as-built" (relazioni e tavole grafiche) e del piano di manutenzione delle opere una volta terminate, completo delle schede tecniche dei prodotti utilizzati;
 - la pulizia di sgrosso finiti i lavori e la pulizia di fino una volta montati gli arredi a cura delle amministrazioni usuarie, nonché l'igienizzazione degli Edifici;
 - provvedere al frazionamento dell'area e all'inserimento in mappa e all'accatastamento dell'edificio;
 - informare il Committente ovvero il Responsabile dei Lavori e i Coordinatori per la sicurezza delle proposte di modifica al Piano di Sicurezza e Coordinamento formulate dalle imprese subappaltanti e dai lavoratori autonomi.
 - devono essere espletate tutte le pratiche per l'ottenimento delle autorizzazioni relative ai locali per il pubblico spettacolo per i Lotti 2 e 4;
3. Il corrispettivo per tutti gli obblighi ed oneri sopra specificati, è compreso e compensato nei prezzi dei lavori del lotto funzionale aggiudicato, ed è quello di cui Allegato A1 del presente Capitolato Speciale d'Appalto.

Articolo 14 - Penali

1. Qualora il termine di consegna della progettazione esecutiva non venga rispettato, salvo proroghe che potranno essere concesse per giustificati motivi, e comunque solo nel caso in cui la proroga non pregiudichi gli interessi della Amministrazione, verrà applicata, per ogni giorno di ritardo nella consegna del progetto esecutivo, una penale nella misura dello 0,5% (zerovirgolacinqueper cento) dell'importo di contratto, e comunque complessivamente non superiore al 10% (dieci per cento) per cento.
2. Nel caso in cui il ritardo nella progettazione esecutiva superi la metà del tempo previsto, l'Amministrazione ha facoltà insindacabile di dichiararsi libera da ogni impegno verso l'Impresa, senza che quest'ultima possa pretendere compensi o indennità di sorta per onorari o per rimborso spese, fatta salva la facoltà di agire in via legale per il risarcimento di eventuali danni.
3. Qualora l'ultimazione dei lavori oggetto del presente Capitolato, relativi ad ogni singolo lotto, dovesse protrarsi oltre i termini contrattuali, considerata l'urgenza con cui devono essere realizzati gli Edifici Temporanei, verrà applicata all'Impresa una penale fissata nella misura dello 0,5% (zerovirgolacinqueper cento) dell'importo contrattuale per ogni giorno di ritardo comunque complessivamente non superiore al 10% (dieci per cento) complessivo.
4. Qualora il ritardo superi il termine di 20 giorni rispetto al cronoprogramma sottoscritto dall'Impresa, l'Amministrazione può provvedere, senza altre formalità, alla immediata risoluzione contrattuale ed alla esecuzione dei lavori residui a mezzo di impresa di propria fiducia, con esecuzione in danno della Impresa inadempiente, senza che la stessa abbia più nulla a pretendere. Sono dovuti dall'Impresa i danni subiti dall'Amministrazione in seguito alla risoluzione del contratto, comprese le eventuali maggiori spese connesse al completamento dei lavori affidato a terzi. Per il risarcimento di tali danni l'Amministrazione può trattenere qualunque somma maturata a credito dell'Impresa, in ragione dei lavori eseguiti, nonché rivalersi sulla garanzia fideiussoria.

Articolo 15 - Disposizioni generali relative ai prezzi - Invariabilità dei prezzi

1. Il prezzo offerto in sede di gara è fisso ed invariabile per tutta la durata di validità dell'offerta, fissata nel bando di gara e, quindi, non è ammesso procedere alla revisione dei prezzi.
2. Con il prezzo offerto si intendono compensati ogni spesa principale, provvisoria ed accessoria, ogni fornitura principale ed accessoria, ogni demolizione anche di edifici

esistenti, ogni smaltimento, montaggio, ogni allaccio, ogni consumo, l'intera mano d'opera, (inclusi compensi per doppi e tripli turni ed il lavoro festivo) ogni trasporto, lavorazione o magistero ed ogni spesa in genere per eseguire le lavorazioni e le opere secondo quanto prescritto dal presente capitolato, nonché gli oneri di progettazione, gli oneri della sicurezza, le spese per l'ottenimento di approvazioni, autorizzazioni, le spese generali e l'utile d'impresa.

Articolo 16 - Eventuali lavorazioni complementari non oggetto dell'appalto

1. Ad eccezione di sussistenza di causa di forza maggiore, adeguatamente documentata e riconosciuta dalla stazione appaltante, non si dà luogo a lavorazioni complementari non oggetto dell'appalto.

2. In ogni caso, le eventuali nuove lavorazioni, non presenti nell'elenco prezzi offerto in sede di gara, dovranno essere determinate facendo riferimento ad analoghe categorie di lavori desunte dall'Elenco Regionale dei Prezzi delle Opere Pubbliche dell'Emilia-Romagna approvato con D.G.R. n. 1048 del 23 luglio 2012, o secondo quanto disposto dall'Articolo 163 del D.P.R. n. 207/2010, e comunque autorizzate preventivamente dalla D.L. e dal R.U.P..

Articolo 17 - Sospensione e proroga dei termini contrattuali

1. La realizzazione dei lavori oggetto del presente Capitolato può essere sospesa solo per condizioni eccezionali o meteo climatiche eccezionali per la stagione e per la regione climatica di installazione, tali da pregiudicare la realizzazione delle opere e la sicurezza degli operai. I lavori devono immediatamente essere ripresi al cessare delle predette condizioni. Fuori dalle predette condizioni non è consentita alcuna sospensione dei lavori, fatte salve quelle stabilite dall'Amministrazione.

2. E' possibile da parte dell'Impresa la richiesta di proroga sui termini dei lavori solo per le motivazioni previste dal vigente Codice dei contratti pubblici di cui al D.Lgs. 163/2006.

3. Non è riconosciuto come elemento di forza maggiore qualsiasi altro caso non previsto nei punti precedenti.

4. Per l'eventuale richiesta di proroga l'Impresa deve attuare quanto disposto dall'art. 26 del D.M. n. 145/2000 (Capitolato Generale di appalto).

Articolo 18 - Contabilizzazione dei Lavori

1. La valutazione del lavoro a corpo è effettuata secondo le specificazioni date nell'enunciazione e nella descrizione dello stesso, nonché secondo le risultanze degli elaborati grafici, dei piani di demolizione e smaltimento delle macerie, e di ogni altro allegato progettuale redatto a cura dell'Impresa; il corrispettivo per il lavoro a corpo resta fisso e invariabile senza che possa essere invocata dalle parti contraenti alcuna verifica sulla misura o sul valore attribuito alla quantità di detti lavori.

2. L'importo dell'offerta, anche se determinato attraverso l'applicazione di prezzi unitari alle quantità, resta fisso e invariabile. Allo stesso modo, le quantità indicate dall'offerente nel computo metrico estimativo del progetto esecutivo redatto a propria cura, non hanno alcuna efficacia negoziale, dovendo solo costituire per l'Amministrazione, strumento di controllo e verifica preventiva della completezza e della congruità delle voci e delle quantità indicate. I prezzi unitari offerti dall'aggiudicatario in sede di gara e in sede di progetto esecutivo, sono per lui vincolanti esclusivamente per la definizione, valutazione e contabilizzazione di eventuali varianti, addizioni o detrazioni in corso d'opera, qualora ammissibili ed ordinate o autorizzate ai sensi dell'art. 132 del D.Lgs. 163/2006 per quanto esso derogato e che siano inequivocabilmente estranee ai lavori a corpo già previsti.

3. Nel corrispettivo per l'esecuzione del lavoro a corpo s'intende sempre compresa ogni spesa occorrente per dare l'opera compiuta sotto le condizioni stabilite dal presente Capitolato e dal Capitolato prestazionale offerto e secondo i tipi indicati e previsti negli atti progettuali. Pertanto nessun compenso può essere richiesto per lavori, forniture e prestazioni che, ancorché non esplicitamente specificati nella descrizione dei lavori a corpo, siano rilevabili dagli elaborati grafici o viceversa. Lo stesso dicasi per lavori, forniture e prestazioni tecnicamente e intrinsecamente indispensabili alla funzionalità, completezza e corretta realizzazione dell'opera appaltata secondo le regole dell'arte.

4. La contabilizzazione del lavoro sarà effettuata applicando all'importo a corpo netto di aggiudicazione le percentuali convenzionali relative alle singole categorie di lavoro.

5. Gli oneri per la sicurezza, come evidenziati nell'apposita colonna "oneri della sicurezza" nella parte della tabella di cui all'Allegato A1, sono valutati a corpo in base all'importo previsto separatamente dall'importo dei lavori negli atti progettuali e sul bando di gara, secondo la percentuale stabilita del 4,5% dei lavori, intendendosi come eseguita e liquidabile la quota parte proporzionale a quanto eseguito. La liquidazione di tali oneri è subordinata all'assenso del coordinatore per la sicurezza e la salute in fase di esecuzione. Non possono considerarsi utilmente eseguiti e, pertanto, non possono essere contabilizzati e annotati nel Registro di contabilità, gli importi relativi alle lavorazioni per l'accertamento della regolare esecuzione delle quali, sono necessari prove di laboratorio, prove di carico, certificazioni o collaudi tecnici specifici da parte dei fornitori o degli installatori e tali documenti non siano stati consegnati al Direttore dei lavori. Tuttavia, il Direttore dei Lavori, sotto la propria responsabilità, può contabilizzare e registrare tali voci, con una adeguata riduzione dell'aliquota di incidenza, in base al principio di proporzionalità e del grado di pregiudizio. La predetta riserva riguarda i seguenti manufatti, anche prefabbricati e/o assemblati e impianti:

- a. strutture;
- b. opere per la realizzazione di impianti idrico-sanitario;
- c. opere per la realizzazione di impianti termici e di condizionamento;
- d. opere per la realizzazione di impianti interni elettrici, telefonici.

Articolo 19 - Eventuali lavori a misura

1. Se in corso d'opera dovessero essere introdotte variazioni ai lavori, esse possono essere preventivate a misura. Le relative lavorazioni sono indicate nel provvedimento di approvazione della perizia con puntuale motivazione di carattere tecnico e con l'indicazione dell'importo del loro valore presunto e della relativa incidenza sul valore complessivo del contratto.

2. Se le variazioni non sono valutabili mediante i prezzi unitari rilevabili dagli atti progettuali o di gara, si procede mediante la formazione dei nuovi prezzi, fermo restando che le stesse variazioni possono essere predefinite, sotto il profilo economico, con atto di sottomissione "a corpo".

3. Non sono comunque riconosciuti nella valutazione aumenti dimensionali di alcun genere non rispondenti ai disegni di progetto se non saranno stati preventivamente autorizzati dalla Direzione lavori.

4. Nel corrispettivo per l'esecuzione degli eventuali lavori a misura s'intende sempre compresa ogni spesa occorrente per dare l'opera compiuta sotto le condizioni stabilite dal presente Capitolato e secondo i tipi indicati e previsti negli atti della perizia di variante, comprensivi degli oneri della sicurezza.

5. La contabilizzazione delle lavorazioni è effettuata applicando alle quantità eseguite i prezzi unitari netti desunti dall'elenco dei prezzi unitari.

6. Gli eventuali oneri per la sicurezza che fossero individuati a misura, sono valutati sulla base dei relativi prezzi di elenco, oppure formati con le relative quantità.

Articolo 20 - Pagamenti

1. In seguito all'entrata in vigore della legge di conversione del "Decreto del Fare" (Legge n.98 del 09/08/2013 Art. 26-ter) in deroga ai vigenti divieti di anticipazione del prezzo, è prevista la corresponsione in favore dell'appaltatore di un'anticipazione pari al 10% (dieci per cento) dell'importo contrattuale.

2. La stazione appaltante eroga all'esecutore, entro quindici giorni dalla data di effettivo inizio dei lavori accertata dal Responsabile del Procedimento, l'anticipazione sull'importo contrattuale nella misura prevista dalle norme vigenti (10%). La ritardata corresponsione dell'anticipazione obbliga al pagamento degli interessi corrispettivi a norma dell'articolo 1282 codice civile. Il beneficiario decade dall'anticipazione se l'esecuzione dei lavori non procede secondo i tempi contrattuali, e sulle somme restituite sono dovuti gli interessi corrispettivi al tasso legale con decorrenza dalla data di erogazione della anticipazione (DPR n.207/2010 art. 140).

3. L'erogazione dell'anticipazione è subordinata alla costituzione di garanzia fideiussoria bancaria o assicurativa di importo pari all'anticipazione maggiorato del tasso di interesse legale applicato al periodo necessario al recupero dell'anticipazione stessa secondo il cronoprogramma dei lavori. L'importo della garanzia viene gradualmente ed automaticamente ridotto nel corso dei lavori, in rapporto al progressivo recupero dell'anticipazione da parte delle stazioni appaltanti (DPR n.207/2010 art. 124).

4. Il pagamento verrà effettuato per stati di avanzamento, mediante emissione di certificato di pagamento quando l'importo dei lavori eseguiti, al netto del ribasso d'asta e comprensivi della relativa quota degli oneri per la sicurezza, raggiunga una cifra pari:

- 1° SAL: al raggiungimento di almeno il 40% dell'importo contrattuale, liquidato al netto del 10%, dello 0,5%, a titolo di ritenuta di garanzia, del 10% a recupero dell'anticipazione.
- 2° SAL: al raggiungimento di almeno l'80% dell'importo contrattuale, liquidato al netto del 10% e dello 0,5%, a titolo di ritenuta di garanzia, del 10% a recupero dell'anticipazione.
- 3° SAL: al raggiungimento del 100% dell'importo contrattuale, liquidato al netto del 10% e dello 0,5%, a titolo di ritenuta di garanzia, del 10% a recupero dell'anticipazione.

5. La Direzione Lavori si riserva, a proprio insindacabile giudizio, la facoltà di procedere ad una parzializzazione delle suddette rate di pagamento, a condizione che l'andamento dei lavori rispetti pienamente i tempi previsti dal programma dei lavori.

6. La liquidazione dell'acconto avrà luogo entro sessanta giorni dalla data di emissione del certificato di pagamento, previa presentazione della relativa fattura; esso non costituirà titolo di accettazione definitiva delle lavorazioni, dei materiali, dei manufatti e degli elementi degli Edifici contabilizzati e non pregiudicherà la facoltà del Direttore dei lavori di rifiutare in qualunque momento le opere, i materiali, e i manufatti degli elementi degli Edifici non conformi alle prescrizioni contrattuali.

7. Il pagamento è subordinato alla dimostrazione da parte dell'impresa della regolarità contributiva, assicurativa, previdenziale ed assistenziale in vigore nei confronti del proprio personale e di quello delle eventuali imprese sub-appaltatrici e pertanto:

- a) all'acquisizione del DURC dell'Impresa;
- b) agli adempimenti in favore dei subappaltatori e subcontraenti, se sono stati stipulati contratti di subappalto o subcontratti;
- c) all'ottemperanza alle prescrizioni in materia di tracciabilità dei pagamenti;
- d) ai sensi dell'articolo 48-bis del D.P.R. n. 602 del 1973, introdotto dall'articolo 2, comma 9, della legge n. 286 del 2006, all'accertamento, da parte della Stazione appaltante, che il beneficiario non sia inadempiente all'obbligo di versamento derivante dalla notifica di una o più cartelle di pagamento per un ammontare complessivo pari almeno all'importo da corrispondere con le modalità di cui al D.M. 18 gennaio 2008, n. 40. In caso di

inadempimento accertato, il pagamento è sospeso e la circostanza è segnalata all'agente della riscossione competente per territorio.

8. In caso di ritardo nel pagamento delle retribuzioni dovute al personale dipendente dell'Impresa, dei subappaltatori o dei soggetti titolari di subappalti e cottimi, impiegati nel cantiere, il R.U.P. invita per iscritto il soggetto inadempiente, e in ogni caso l'Impresa, a provvedere entro 15 (quindici) giorni.

9. Decorso infruttuosamente tale termine senza che sia stata contestata formalmente e motivatamente la fondatezza della richiesta, la Stazione appaltante provvede alla liquidazione del certificato di pagamento trattenendo una somma corrispondente ai crediti vantati dal personale dipendente.

Articolo 21 - Collaudo

1. L'Amministrazione provvede alla nomina della Commissione di Collaudo Tecnico Amministrativo e funzionale in corso d'opera, del Certificatore della Regolare Esecuzione e del Collaudatore Statico. I relativi compensi saranno a carico dell'Amministrazione appaltante. I Collaudatori potranno visitare e sottoporre ogni elemento edilizio alle prove che riterranno opportune, previa richiesta, anche presso gli stabilimenti di produzione, secondo le disposizioni di legge in materia.

2. Il Collaudo Statico deve essere consegnato all'Amministrazione entro 10 giorni dalla consegna della Relazione a Struttura ultimata redatta dal Direttore dei Lavori.

3. Considerata l'urgenza, il Collaudo statico deve essere consegnato all'Amministrazione al fine di permettere, se del caso, la consegna anticipata dell'opera secondo l'art. 230 del DPR 207/2010.

4. Possono per altro essere emessi certificati di collaudabilità statica, nell'attesa del completamento di tutte le operazioni di controllo dei materiali strutturali utilizzati, per permettere la presa in consegna dell'edificio da parte dell'ente usuario ed il suo utilizzo.

5. Per quanto attiene le verifiche tecnico funzionali degli impianti ed attrezzature, da realizzare a regola d'arte in conformità alle norme tecniche specifiche, e dei requisiti acustici richiesti ed offerti, esse dovranno essere eseguite, ultimate e consegnate all'Amministrazione, con esito positivo, prima o contestualmente alla presa in consegna dell'opera.

Articolo 22 - Subappalto

1. Le imprese subappaltatrici devono essere scelte tra quelle in possesso delle certificazioni SOA, ove previsto, per le specifiche categorie di lavori oggetto del subappalto.

2. Il subappalto deve essere espressamente autorizzato dall'Amministrazione.

3. L'Impresa deve provvedere al deposito del contratto di subappalto in ottemperanza e secondo le tempistiche dell'Art.118 del 163/2006.

4. Il pagamento delle opere subappaltate o affidate a cottimo verrà effettuato in favore dell'Impresa, fermo l'obbligo per quest'ultima di trasmettere all'Amministrazione, copia delle fatture quietanzate relative ai pagamenti da essa corrisposti all'Impresa subappaltatrice o al cottimista, con l'indicazione delle ritenute di garanzia effettuate, unitamente alla documentazione attestante la regolarità contributiva, assicurativa, previdenziale ed assistenziale dell'impresa subappaltatrice ed alla dichiarazione resa dalla stessa e relativa all'avvenuto pagamento dei lavori effettuati.

5. L'eventuale ricorso al subappalto lascia comunque impregiudicata la responsabilità dell'impresa nei confronti dell'Amministrazione.

Articolo 23 - Applicabilità dei contratti collettivi di lavoro - Inadempienze - Sanzioni

1. Nell'esecuzione dei lavori che formano oggetto del presente appalto, l'Impresa aggiudicataria si obbliga ad applicare integralmente tutte le norme contenute nel contratto collettivo nazionale di lavoro, per gli operai dipendenti per le categorie interessate dai lavori negli accordi locali integrativi dello stesso, in vigore per il tempo e nelle località in cui si svolgono le realizzazioni delle lavorazioni anzidette. Le Imprese artigiane si obbligano ad applicare tutte le norme contenute nel contratto collettivo nazionale di lavoro per gli operai dipendenti dalle imprese artigiane e negli accordi locali integrativi dello stesso per il tempo e nella località in cui si svolgono i lavori.

2. L'Impresa aggiudicataria si obbliga, altresì, ad applicare il contratto e gli accordi medesimi anche dopo la scadenza e fino alla loro sostituzione e, se cooperative, anche nei rapporti con i soci.

3. I suddetti obblighi vincolano l'Impresa aggiudicataria anche se non sia aderente alle associazioni stipulanti o receda da esse e indipendentemente dalla natura industriale o artigiana, dalla struttura e dimensione dell'Impresa stessa e da ogni altra sua qualificazione giuridica, economica o sindacale, salva naturalmente la distinzione prevista per le imprese artigiane.

4. L'Impresa aggiudicataria è responsabile, in rapporto all'Amministrazione, dell'osservanza delle norme anzidette da parte degli eventuali subappaltatori nei confronti dei rispettivi loro dipendenti, anche nei casi in cui il contratto collettivo non disciplini l'ipotesi del subappalto. Il fatto che il subappalto non sia stato autorizzato non esime l'Impresa aggiudicataria dalla responsabilità di cui al comma precedente e ciò senza pregiudizio degli altri diritti della stazione appaltante.

5. Non sono, in ogni caso, considerati subappalti le commesse date dall'Impresa aggiudicataria ad altre Imprese:

- per la fornitura di materiali;
- i contratti per la fornitura, anche in opera, del materiale, quando il valore di quest'ultimo sia superiore rispetto a quello dell'impiego della mano d'opera.

6. In caso di inottemperanza agli obblighi precisati nel presente articolo, accertata dalla stazione appaltante o ad essa segnalata dall'Ispettorato del Lavoro, l'Amministrazione medesima comunicherà all'Impresa aggiudicataria e, se del caso, anche all'Ispettorato suddetto, l'inadempienza accertata e procederà ad una detrazione del 20% dell'importo subappaltato, destinando le somme così accantonate a garanzia dell'adempimento degli obblighi di cui sopra, ovvero alla sospensione del pagamento nel caso di lavorazioni ultimate.

7. Il pagamento all'Impresa aggiudicataria delle somme accantonate non sarà effettuato sino a quando dall'Ispettorato del Lavoro non sia stato accertato che gli obblighi predetti siano stati integralmente adempiuti.

8. Per le detrazioni e sospensioni dei pagamenti di cui sopra, l'impresa aggiudicataria non può opporre eccezioni alla stazione appaltante, né ha titolo a risarcimento di danni.

Articolo 24 - Responsabilità dell'Impresa

1. I lavori appaltati devono svolgersi nel pieno rispetto delle vigenti normative in materia di prevenzione infortuni, sicurezza ed igiene del lavoro.

2. L'Impresa aggiudicataria si obbliga a provvedere, a propria cura e spese e sotto la propria ed esclusiva responsabilità, a tutte le opere occorrenti secondo gli accorgimenti della tecnica e dell'arte, per garantire la più completa sicurezza dell'opera e dei luoghi durante la sua realizzazione, per l'incolumità degli operai, delle persone addette ai lavori, dei terzi estranei e per la tutela dell'ambiente circostante, per evitare danni materiali di qualsiasi natura, assumendo ogni relativa responsabilità ed esonerando di conseguenza tanto

l'Amministrazione quanto il personale della stessa, eventualmente preposto al controllo e sorveglianza delle lavorazioni.

3. Nell'assumere l'appalto l'impresa aggiudicataria dichiara di avere la possibilità ed i mezzi necessari per procedere all'esecuzione degli stessi secondo le migliori norme di sicurezza e conduzione dei lavori, in ogni fase delle lavorazioni in stabilimento ed in cantiere.

Articolo 25 - Lavoro notturno e festivo

1. Nell'osservanza delle norme relative alla disciplina del lavoro, nel caso in cui il Direttore dei Lavori valuti che i ritardi accumulati siano tali da non essere recuperati nella rimanente parte del tempo contrattuale rimasto per garantire il rispetto dei termini contrattuali, considerata l'urgenza con cui devono essere terminate le opere, potrà ordinare la continuazione dei lavori oltre gli orari fissati, anche per il terzo turno lavorativo.

Articolo 26 - Privative e brevetti

1. L'Impresa garantisce specificatamente l'Amministrazione contro ogni ricorso risultante dall'uso di brevetti, licenze, disegni, modelli, marchi di fabbrica o di commercio e si impegna formalmente a indennizzare l'Amministrazione aggiudicatrice per danni a terzi derivanti da controversie riguardo a marchi, brevetti o privative industriali relative all'uso dei beni.

Articolo 27 - Verifica delle lavorazioni

1. L'Amministrazione si riserva il diritto di ispezionare presso gli stabilimenti di produzione i beni, le lavorazioni e le attrezzature per verificare la rispondenza ai termini del presente capitolato, senza che da ciò scaturiscano per la stessa oneri aggiuntivi.

2. Qualora alcuni dei beni o delle attrezzature venissero riconosciuti non conformi alle specifiche tecniche, l'Amministrazione può rifiutarli e l'Impresa deve, a sue spese, sostituirli od apportare tutte le modifiche richieste. Le lavorazioni riscontrate non conformi alle prescrizioni contrattuali potranno, a giudizio insindacabile dell'Amministrazione, essere demolite e nuovamente eseguite senza alcun onere aggiuntivo.

3. L'Amministrazione si riserva il diritto di ispezionare, controllare ed eventualmente rifiutare in quanto non conforme alle specifiche tecniche del presente Capitolato, i beni e le attrezzature dopo il loro arrivo a destinazione, indipendentemente dal fatto che essi siano stati controllati con esito positivo in qualunque precedente fase dello svolgimento del contratto. L'eventuale rifiuto di tutto o parte dell'affidamento concorre pro quota alla immediata risoluzione contrattuale ed alla esecuzione dei lavori residui a mezzo di impresa di propria fiducia, con esecuzione in danno della impresa inadempiente senza che la stessa abbia più nulla a pretendere.

Articolo 28 - Cauzione Provvisoria

1. Ai sensi dell'articolo 75, commi 1 e 2, del Codice dei Contratti, è richiesta una cauzione provvisoria pari al 2% (dueper cento) dell'importo preventivato dei singoli lotti da appaltare, comprensivo degli oneri per la sicurezza, da prestare al momento della presentazione dell'offerta, costituita secondo quanto previsto dal D.M. 123/2004 ed avente validità per almeno 180 (centottanta) giorni dalla data di scadenza del termine per la presentazione dell'offerta, presentata anche a mezzo di fideiussione bancaria originale ovvero polizza assicurativa originale oppure polizza rilasciata dagli intermediari finanziari (iscritti nell'elenco speciale di cui all'art. 107 D.Lgs. 385/1993, che svolgono in via esclusiva o prevalente attività di rilascio di garanzie, a ciò autorizzati dal Ministero dell'Economia o delle Finanze) in

originale (fornita dal concorrente singolo, ovvero dalla ditta mandataria o capogruppo o dal consorzio nel caso di imprese raggruppate o consorziate).

2. La cauzione provvisoria deve contenere espressamente la rinuncia al beneficio della preventiva escussione del debitore principale, la rinuncia all'eccezione di cui all'art. 1957, comma 2 Codice Civile, nonché l'operatività entro 15 (quindici) giorni a semplice richiesta scritta della stazione appaltante.

3. L'importo della garanzia e del suo eventuale rinnovo, è ridotto del cinquanta per cento per gli operatori economici ai quali venga rilasciata, da organismi accreditati, ai sensi delle norme europee della serie UNI CEI EN 45000 e della serie UNI CEI EN ISO/IEC 17000, la certificazione del sistema di qualità conforme alle norme europee della serie UNI EN ISO 9000.

Articolo 29 - Garanzia fideiussoria o cauzione definitiva

1. Ai sensi dell'articolo 113, comma 1, del Codice dei contratti, è richiesta una garanzia fideiussoria, a titolo di cauzione definitiva, pari al 10% (dieci per cento) dell'importo contrattuale; qualora l'aggiudicazione sia fatta in favore di un'offerta inferiore all'importo a base d'asta in misura superiore al 10 per cento, la garanzia fideiussoria è aumentata di tanti punti percentuali quanti sono quelli eccedenti il 10 per cento; qualora il ribasso sia superiore al 20 per cento, l'aumento è di due punti percentuali per ogni punto di ribasso eccedente la predetta misura percentuale.

2. La garanzia fideiussoria è prestata mediante atto di fideiussione rilasciato da una banca o da un intermediario finanziario autorizzato o polizza fideiussoria rilasciata da un'impresa di assicurazione, in conformità alla scheda tecnica 1.2, allegata al decreto ministeriale 12 marzo 2004, n. 123, in osservanza delle clausole di cui allo schema tipo 1.2 allegato al predetto decreto, con particolare riguardo alle prescrizioni di cui all'articolo 113, commi 2 e 3, del Codice dei contratti. La garanzia è presentata in originale alla Stazione appaltante prima della formale sottoscrizione del contratto, anche limitatamente alla scheda tecnica.

3. La garanzia è progressivamente svincolata a misura dell'avanzamento dell'esecuzione, nel limite massimo del 80 per cento dell'iniziale importo garantito; lo svincolo è automatico, senza necessità di benestare del committente, con la sola condizione della preventiva consegna all'istituto garante, da parte dell'Impresa o del concessionario, degli stati di avanzamento dei lavori o di analogo documento, in originale o in copia autentica, attestanti l'avvenuta esecuzione.

4. La garanzia, per il rimanente ammontare residuo del 20 per cento, cessa di avere effetto ed è svincolata automaticamente all'emissione del certificato di collaudo provvisorio oppure del certificato di regolare esecuzione; lo svincolo e l'estinzione avvengono di diritto, senza necessità di ulteriori atti formali, richieste, autorizzazioni, dichiarazioni liberatorie o restituzioni.

5. La Stazione appaltante può avvalersi della garanzia fideiussoria, parzialmente o totalmente, per le spese dei lavori da eseguirsi d'ufficio nonché per il rimborso delle maggiori somme pagate durante l'appalto in confronto ai risultati della liquidazione finale; l'incameramento della garanzia avviene con atto unilaterale della Stazione appaltante senza necessità di dichiarazione giudiziale, fermo restando il diritto dell'Impresa di proporre azione innanzi l'autorità giudiziaria ordinaria.

6. La garanzia fideiussoria è tempestivamente reintegrata nella misura legale di cui al combinato disposto dei commi 1 e 3 qualora, in corso d'opera, sia stata incamerata, parzialmente o totalmente, dalla Stazione appaltante; in caso di variazioni al contratto per effetto di successivi atti di sottomissione, la medesima garanzia può essere ridotta in caso di riduzione degli importi contrattuali, mentre non è integrata in caso di aumento degli stessi importi fino alla concorrenza di un quinto dell'importo originario.

7. La garanzia fideiussoria di cui al comma 1, prevista con le modalità di cui all'articolo 75, comma 3, deve prevedere espressamente la rinuncia al beneficio della preventiva escussione del debitore principale, la rinuncia all'eccezione di cui all'art. 1957, comma 2 del Codice Civile, nonché l'operatività entro 15 (quindici) giorni a semplice richiesta scritta della stazione appaltante

8. Ai sensi degli articoli 40, comma 7, e 75, comma 7, del Codice dei contratti, l'importo della cauzione provvisoria e l'importo della garanzia fideiussoria di cui all'articolo 32 sono ridotti al 50 per cento per i concorrenti ai quali sia stata rilasciata, da organismi accreditati ai sensi delle norme europee della serie UNI CEI EN 45012 e della serie UNI CEI EN ISO/IEC 17000, la certificazione del sistema di qualità conforme alle norme europee della serie UNI CEI ISO 9001:2000, oppure la dichiarazione della presenza di elementi significativi e tra loro correlati di tale sistema, di cui all'articolo 2, comma 1, lettera q) oppure lettera r), del D.P.R. n. 34 del 2000.

9. La garanzia copre gli oneri per il mancato od inesatto adempimento e cessa di avere effetto solo alla data di emissione del certificato di collaudo provvisorio o del certificato di regolare esecuzione.

Articolo 30 - Svincolo della quota di garanzia

1. La quota di garanzia del 10% di cui al precedente Articolo 20 sarà trattenuta fino alla scadenza della garanzia disciplinata dall'Articolo 29 ferme restando comunque tutte le responsabilità cui l'aggiudicataria è vincolata in forza delle leggi comuni e dal presente capitolato.

2. L'importo della trattenuta di garanzia potrà essere svincolato a fronte di idonea fideiussione di pari importo, maggiorato del 5% (cinque per cento) e della relativa quota IVA, che verrà svincolata al termine del periodo di garanzia stessa.

Articolo 31 - Assicurazioni

1. Per la stipula del contratto, fermo restando quanto disposto dall'articolo 75 e dall'articolo 113 del Decreto Legislativo 163/2006 l'Impresa è obbligata, prima dell'inizio dei lavori, a stipulare una polizza assicurativa (CAR) che tenga indenne la stazione appaltante da tutti i rischi di esecuzione da qualsiasi causa determinati e che preveda anche una garanzia di responsabilità civile per danni a terzi (RCT) nell'esecuzione dei lavori.

2. La copertura assicurativa decorre dalla data di consegna dei lavori e cessa alla data di emissione del certificato di collaudo provvisorio o di regolare esecuzione.

3. La somma assicurata per rischi di esecuzione deve essere pari all'importo del contratto, mentre il massimale per l'assicurazione contro la responsabilità civile verso terzi deve essere non inferiore ad € 4.500.000,00 (Euro Quattromilionicinquecentomila/00).

4. L'Impresa deve trasmettere all'Amministrazione copia della polizza.

5. Salvi restando gli obblighi relativi alla stipulazione dell'assicurazione di cui ai precedenti commi, l'Impresa è il solo ed esclusivo responsabile e garantisce l'Amministrazione appaltante contro ricorsi di terzi per danni patrimoniali o lesioni personali derivanti dall'esecuzione del contratto di appalto da parte dell'impresa e dei propri dipendenti.

Articolo 32 - Garanzie

1. L'Impresa garantisce che i beni forniti nell'ambito dell'appalto sono nuovi di fabbrica, possiedono le caratteristiche stabilite dal progetto, dalle leggi e dai regolamenti vigenti in materia e corrispondono alle specifiche tecniche riportate nel presente capitolato speciale di appalto.

2. I materiali e le forniture devono provenire da quelle località che l'impresa riterrà di propria convenienza, purché, ad insindacabile giudizio dell'Amministrazione ne venga accertata l'idoneità e la rispondenza ai requisiti prescritti.
3. Le provviste non accettate dall'Amministrazione, in quanto ad insindacabile giudizio non riconosciute idonee, devono essere immediatamente allontanate dal cantiere a cura e spese dell'impresa, e sostituite con altre rispondenti ai requisiti richiesti. L'Impresa resta comunque totalmente responsabile in rapporto ai materiali forniti, la cui accettazione, in ogni caso, non pregiudica i diritti che l'Amministrazione si riserva di far valere in sede di collaudo finale.
4. In ogni caso l'Impresa garantisce il buon funzionamento dei materiali oggetto dell'appalto e la perfetta esecuzione delle lavorazioni e la conformità a quanto disposto dal presente Capitolato per un periodo di 24 mesi dalla data di collaudo provvisorio con esito positivo: entro tale periodo l'impresa garantisce la perfetta funzionalità dell'opera realizzata. In caso di guasti o di malfunzionamenti, l'Impresa è tenuta ad intervenire nel più breve tempo possibile, e comunque non oltre tre giorni lavorativi dalla richiesta dell'Amministrazione per ripristinare il corretto funzionamento. Nessun onere aggiuntivo per impiego di manodopera o per l'utilizzo di parti di ricambio sarà riconosciuto per tali attività condotte nel sopra richiamato periodo di 24 mesi.

Articolo 33 - Presa in consegna dei lavori

1. La Stazione appaltante si riserva di prendere in consegna parzialmente o totalmente le opere appaltate prima che avvenga il collaudo provvisorio, anticipatamente o anche subito dopo l'ultimazione dei lavori.
2. Qualora la Stazione appaltante si avvalga di tale facoltà, con comunicazione scritta all'Impresa, lo stesso appaltatore non può opporvisi per alcun motivo, né può reclamare compensi di sorta.
3. Egli può però richiedere che sia redatto apposito verbale circa lo stato delle opere, onde essere garantito dai possibili danni che potrebbero essere arrecati alle opere stesse.
4. La presa in consegna anticipata non incide sul giudizio definitivo del lavoro e su tutte le questioni che possano sorgere al riguardo, e sulle eventuali e conseguenti responsabilità dell'Impresa.
5. La presa in consegna anticipata da parte della Stazione appaltante avviene nel termine perentorio fissato dalla stessa per mezzo del Direttore dei lavori e del R.U.P., in presenza dell'Impresa o di due testimoni in caso di sua assenza.
6. Se la Stazione appaltante non si trova nella condizione di prendere in consegna le opere dopo l'ultimazione dei lavori, l'Impresa non può reclamare la consegna ed è altresì tenuto alla gratuita manutenzione fino ai termini previsti dal presente Capitolato.

Articolo 34 - Divieto di cessione del contratto

1. All'Impresa è fatto espresso divieto di cedere a terzi, in tutto o in parte, il contratto medesimo.

CAPO II - SPECIFICHE TECNICHE

Articolo 35 - Indicazioni preliminari

1. Preliminarmente alla progettazione ed alla realizzazione dei lavori, l'aggiudicataria deve aver completamente eseguiti i necessari accertamenti, verifiche e controlli sull'area di pertinenza, sulle eventuali opere da demolire qualsiasi esse siano, sulle quote di imposta degli Edifici e sul recapito delle reti di urbanizzazione primaria, sulla portata dell'acquedotto per la realizzazione eventuale di idoneo impianto antincendio secondo la norma UNI e gli specifici decreti cogenti in materia e sui confini dell'area, in modo da avere piena cognizione dello stato dei luoghi e delle caratteristiche idro-geologiche e geotecniche.
2. Le distanze del fabbricato devono rispettare le vigenti normative urbanistiche, sismiche e del Codice della strada, ove non appositamente derogate, nonché nel rispetto di tutte le leggi, decreti, normative e regolamenti applicabili anche relativamente ai campi elettromagnetici, con particolare riferimento alle fasce di rispetto dagli elettrodotti, sulla base della distanza di prima approssimazione.
3. Le specifiche tecniche relative alla qualità dei materiali e le prescrizioni tecniche devono essere contenute in apposito elaborato nell'ambito dell'offerta tecnica.
4. Tutte le norme, le circolari e le direttive citate nel presente Capo II, sono da intendersi integrate secondo loro eventuali successive integrazioni e modificazioni.

Articolo 36 - Accettazione dei materiali

1. I materiali e le forniture da impiegare nelle opere da eseguire dovranno essere delle migliori qualità esistenti in commercio, possedere le caratteristiche stabilite dalle leggi e dai regolamenti vigenti in materia ed inoltre corrispondere alla specifica normativa del presente capitolato o degli altri atti contrattuali. Si richiamano peraltro, espressamente, le prescrizioni del Capitolato generale emanato con D.M. 145/00, le norme UNI, CNR, CEI e le altre norme tecniche europee adottate dalla vigente legislazione.
2. Sia nel caso di forniture legate ad installazione di impianti che nel caso di forniture di materiali d'uso più generale, l'Impresa dovrà ottenere l'approvazione del Direttore dei lavori, eventualmente col supporto di adeguate campionature.
3. Le caratteristiche dei vari materiali e forniture dovranno essere corrispondenti a:
 - a) le prescrizioni di carattere generale del presente Capitolato;
 - b) le prescrizioni particolari riportate negli articoli seguenti;
 - c) le eventuali descrizioni specifiche aggiunte come integrazioni o come allegati al presente capitolato;
 - d) gli elaborati grafici, dettagli esecutivi o relazioni tecniche allegati al progetto redatto a cura dell'Impresa.
4. Salvo diversa indicazione, i materiali e le forniture dovranno provenire da quelle località che l'Impresa riterrà di sua convenienza purché, ad insindacabile giudizio del Direttore dei lavori, ne sia riconosciuta l'idoneità e la rispondenza ai requisiti prescritti.
5. L'Impresa è obbligata a prestarsi in qualsiasi momento ad eseguire o far eseguire presso il laboratorio o istituto indicato, tutte le prove prescritte dal presente Capitolato o dal Direttore dei Lavori sui materiali impiegati o da impiegarsi, nonché sui manufatti, sia prefabbricati che realizzati in opera e sulle forniture in genere.
6. Il prelievo dei campioni destinati alle verifiche qualitative dei materiali stessi, da eseguire secondo le norme tecniche vigenti, verrà effettuato in contraddittorio e sarà adeguatamente verbalizzato.

7. Gli accertamenti di laboratorio e le verifiche tecniche obbligatorie per l'accettazione dei materiali strutturali, ovvero specificamente previsti dal Capitolato speciale d'appalto, sono disposti dalla Direzione lavori o dall'organo di collaudo, a cura e a spese dell'Impresa. Per le stesse prove la Direzione lavori provvede al prelievo del relativo campione ed alla redazione di apposito verbale; la certificazione effettuata dal laboratorio prove materiali riporterà espresso riferimento a tale verbale. Le ulteriori prove che la Direzione Lavori e la Commissione di Collaudo Tecnico-Amministrativo e Statico volessero far eseguire, trovano copertura economica nelle somme a disposizione accantonate a tale titolo nel quadro economico.

8. L'Impresa farà sì che tutti i materiali mantengano, durante il corso dei lavori, le stesse caratteristiche richieste dalle specifiche contrattuali ed eventualmente accertate dal Direttore dei lavori.

9. Qualora in corso d'opera, i materiali e le forniture non fossero più rispondenti ai requisiti prescritti o si verificasse la necessità di cambiare le modalità o i punti di approvvigionamento, l'Impresa sarà tenuta alle relative sostituzioni e adeguamenti, senza che questo costituisca titolo ad avanzare alcuna richiesta di variazione prezzi.

10. Le forniture non accettate, dovranno essere immediatamente allontanate dal cantiere a cura e spese dell'Impresa e sostituite con altre rispondenti ai requisiti richiesti.

11. L'Impresa resta comunque totalmente responsabile in rapporto ai materiali forniti la cui accettazione, in ogni caso, non pregiudica i diritti che la stazione appaltante si riserva di avanzare in sede di collaudo provvisorio.

Articolo 37 - Accettazione degli Impianti

1. Tutti gli impianti presenti nelle opere da realizzare e la loro messa in opera, completa di ogni categoria o tipo di lavoro necessari alla perfetta installazione, dovranno essere eseguiti nella totale osservanza delle prescrizioni progettuali, delle disposizioni impartite dal Direttore dei lavori, delle specifiche del presente Capitolato o degli altri atti contrattuali, delle leggi, norme e regolamenti vigenti in materia. Si richiamano espressamente tutte le prescrizioni, a riguardo, presenti nel Capitolato generale emanato con D.M. 145/00, le norme UNI, CNR, CEI e tutta la normativa specifica in materia.

2. L'Impresa è tenuta a presentare un'adeguata campionatura delle parti costituenti i vari impianti dei tipi di installazione richiesti e idonei certificati comprovanti origine e qualità dei materiali impiegati.

3. Tutte le forniture relative agli impianti, verificate e non accettate dal Direttore dei lavori, ai sensi delle prescrizioni stabilite dal presente Capitolato, dovranno essere immediatamente allontanate dal cantiere a cura e spese dell'Impresa e sostituite con altre rispondenti ai requisiti richiesti.

4. L'Impresa resta, comunque, totalmente responsabile di tutte le forniture degli impianti o parti di essi, la cui accettazione effettuata dal Direttore dei lavori non pregiudica i diritti che la stazione appaltante si riserva di avanzare in sede di collaudo finale o nei tempi previsti dalle garanzie fornite per l'opera e le sue parti.

5. Durante l'esecuzione dei lavori di preparazione, di installazione, di finitura degli impianti e delle opere relative, l'Impresa dovrà osservare tutte le prescrizioni della normativa vigente in materia sicurezza, igiene e salute del lavoro, oltre alle suddette specifiche progettuali o del presente capitolato, restando fissato che eventuali discordanze, danni causati direttamente od indirettamente, imperfezioni riscontrate durante l'installazione e/o il collaudo ed ogni altra anomalia segnalata dal Direttore dei lavori, dovranno essere prontamente riparate a totale carico e spese dell'impresa.

Articolo 38 - Demolizioni e rimozioni

1. I lavori di demolizione, come stabilito dall'art. 151 del D.Lgs. 9 aprile 2008, n. 81, devono procedere con cautela e con ordine, devono essere eseguiti sotto la sorveglianza di un preposto, e condotti in maniera da non pregiudicare la stabilità delle strutture portanti o di collegamento e di quelle eventuali adiacenti.
2. L'Impresa deve assicurarsi dell'accertamento e successiva eliminazione di elementi in amianto, in conformità alle prescrizioni di legge relative alla cessazione dell'impiego dell'amianto. Il materiale di risulta deve essere allontanato dal cantiere per essere portato a smaltimento presso discarica autorizzata.
3. Prima dell'inizio delle demolizioni l'impresa deve assicurarsi dell'interruzione e sezionamento di approvvigionamenti idrici, gas, elettrico e allacci di fognature. Nella zona sottostante la demolizione devono essere vietati la sosta e il transito di persone e mezzi, delimitando la zona stessa con appositi sbarramenti.
4. La successione dei lavori deve risultare da apposito programma contenuto nel POS, tenendo conto di quanto indicato nel PSC, ove previsto, che deve essere tenuto a disposizione degli organi di vigilanza.

38.01 Idoneità delle opere provvisoriali

1. Le opere provvisoriali, in legno o in ferro, devono essere allestite sulla base di giustificati calcoli di resistenza, e devono essere conservate in efficienza per l'intera durata del lavoro, secondo le prescrizioni specifiche del piano di sicurezza.
2. Prima di reimpiegare elementi di ponteggi di qualsiasi tipo bisogna provvedere alla loro revisione per eliminare le parti non più ritenute idonee.
3. Il coordinatore per l'esecuzione dei lavori e/o il direttore dei lavori potrà ordinare l'esecuzione di prove per verificare la resistenza degli elementi strutturali provvisoriali impiegati dall'appaltatore.
4. Prima dell'inizio di lavori di demolizione, è fatto obbligo di procedere alla verifica delle condizioni di conservazione e di stabilità delle strutture da demolire e dell'eventuale influenza su strutture limitrofe.
5. In relazione al risultato di tale verifica, devono essere eseguite le opere di rafforzamento e di puntellamento necessarie ad evitare che, durante la demolizione, si possano verificare crolli intempestivi o danni anche a strutture di edifici confinanti o adiacenti.

38.02 Proprietà degli oggetti ritrovati

1. La stazione Appaltante, salvi i diritti che spettano allo Stato a termini di legge, si riserva la proprietà degli oggetti di valore e di quelli che interessano la scienza, la storia, l'arte, l'archeologia o l'etnologia, compresi i relativi frammenti, che si rinvenivano nei fondi occupati per l'esecuzione dei lavori, per i rispettivi cantieri e nella sede dei lavori stessi. L'appaltatore dovrà, pertanto, consegnarli al committente, che gli rimborserà le spese incontrate per la loro conservazione e per le speciali operazioni espressamente ordinate al fine di assicurarne l'incolumità e il diligente recupero.
2. Qualora l'appaltatore, nell'esecuzione dei lavori, scopra ruderi monumentali, deve darne subito notizia al direttore dei lavori e non può demolirli né alterarli in qualsiasi modo senza il preventivo permesso del direttore stesso.
3. L'appaltatore deve denunciare immediatamente alle forze di pubblica sicurezza il rinvenimento di sepolcri, tombe, cadaveri e scheletri umani, ancorché attinenti pratiche funerarie antiche, nonché il rinvenimento di cose, consacrate o meno, che formino o abbiano formato oggetto di culto religioso, o siano destinate all'esercizio del culto o formino oggetto della pietà verso i defunti. L'appaltatore dovrà, altresì, darne immediata comunicazione al direttore dei lavori, che potrà ordinare adeguate azioni per una temporanea e migliore conservazione, segnalando eventuali danneggiamenti all'autorità giudiziaria.

Articolo 39 - Scavi

1. Tutti gli scavi e rilevati occorrenti, provvisori o definitivi, incluse la formazione di cunette, accessi, rampe e passaggi saranno in accordo con i disegni di progetto e le eventuali prescrizioni del Direttore dei lavori.
2. Nell'esecuzione degli scavi si dovrà procedere alla rimozione di qualunque cosa possa creare impedimento o pericolo per le opere da eseguire, le sezioni degli scavi dovranno essere tali da impedire frane o smottamenti e si dovranno approntare le opere necessarie per evitare allagamenti e danneggiamenti dei lavori eseguiti.
3. Il materiale di risulta proveniente dagli scavi sarà avviato a discarica seguendo le procedure della normativa vigente in materia; qualora si rendesse necessario il successivo utilizzo, di tutto o parte dello stesso, si provvederà ad un idoneo accantonamento nell'area del cantiere.
4. Durante l'esecuzione degli scavi sarà vietato, salvo altre prescrizioni, l'uso di esplosivi e, nel caso che la natura dei lavori o le specifiche prescrizioni ne prevedessero l'uso, il Direttore dei lavori autorizzerà, con comunicazione scritta, tali interventi che saranno eseguiti dall'Impresa sotto la sua piena responsabilità per eventuali danni a persone o cose e nella completa osservanza della normativa vigente a riguardo.
5. Qualora fossero richieste delle prove per la determinazione della natura delle terre e delle loro caratteristiche, l'Impresa dovrà provvedere, a suo carico, all'esecuzione di tali prove sul luogo o presso i laboratori ufficiali indicati dal Direttore dei lavori.
6. Le pareti degli scavi saranno prevalentemente verticali e, se necessario, l'Impresa dovrà provvedere al posizionamento di puntelli e paratie di sostegno a protezione, restando pienamente responsabile di eventuali danni a persone o cose provocati da cedimenti del terreno; i piani di fondazione dovranno essere perfettamente orizzontali e il Direttore dei lavori potrà richiedere ulteriori sistemazioni dei livelli, anche se non indicate nei disegni di progetto, senza che l'Impresa possa avanzare richieste di compensi aggiuntivi.
7. Tutti gli scavi eseguiti dall'Impresa, per la creazione di rampe o di aree di manovra dei mezzi, al di fuori del perimetro indicato, non saranno computati nell'appalto e dovranno essere ricoperti, sempre a carico dell'Impresa, a lavori eseguiti.
8. Negli scavi per condotte o trincee che dovessero interrompere il flusso dei mezzi di cantiere o del traffico in generale, l'Impresa dovrà provvedere, a suo carico, alla creazione di strutture provvisorie per il passaggio dei mezzi e dovrà predisporre un programma di scavo opportuno ed accettato dal direttore dei lavori.
9. Per gli scavi eseguiti sotto il livello di falda su terreni permeabili e con uno strato d'acqua costante fino a 20 cm dal fondo dello scavo, l'Impresa dovrà provvedere, a sue spese, all'estrazione della stessa; per scavi eseguiti a profondità maggiori di 20 cm dal livello superiore e costante dell'acqua e qualora non fosse possibile creare dei canali di deflusso, saranno considerati scavi subacquei e computati come tali.
10. Le suddette prescrizioni non si applicano per gli scavi in presenza d'acqua proveniente da precipitazioni atmosferiche o rotture di condotte e per i quali l'Impresa dovrà provvedere, a sue spese, all'immediata estrazione dell'acqua ed alla riparazione dei danni eventualmente causati.
11. Tutte le operazioni di rinterro dovranno sempre essere autorizzate dal Direttore dei lavori.

Articolo 40 - Fondazioni

1. Tutte le opere di fondazione dovranno essere realizzate conformemente ai disegni di progetto e la preparazione, la posa in opera, i getti di conglomerato, le armature, etc.

saranno eseguiti nella completa osservanza della normativa vigente e delle eventuali prescrizioni integrative del Direttore dei lavori.

2. Il piano di posa delle fondazioni dovrà essere eseguito con idonee opere di drenaggio e impermeabilizzazione dalle acque di falda al fine di evitare fenomeni di umidità per risalita capillare.

Articolo 41 - Strutture portanti

1. Le strutture portanti dell'edificio potranno risultare composte da elementi in legno, acciaio, cemento armato prefabbricato, pannelli a cassero a perdere in polistirene espanso sinterizzato (o materiale equivalente) pre-armati e successivamente completati con getto in opera o altra tipologia costruttiva che garantisca le stesse caratteristiche di qualità e resistenza.

2. In particolare le strutture devono essere progettate e costruite tenendo conto di quanto disposto dalla seguente normativa:

- Legge n. 1086 del 5 novembre 1971: "Norme per la disciplina delle opere in conglomerato cementizio armato, normale precompresso e per le strutture metalliche";
- Legge 2 febbraio 1974 n. 64;
- DPR 21 aprile 1993 n. 246 recante regolamento di attuazione della direttiva 89/106/CEE relativa ai prodotti da costruzione;
- DM 09.01.96 Decreto Ministeriale 09.01.1996 Norme tecniche per il calcolo, l'esecuzione ed il collaudo delle strutture in cemento armato, normale e precompresso e per le strutture metalliche;
- DPR 6 giugno 2001 n.380 Testo Unico delle disposizioni legislative e regolamentari in materia edilizia e s.m.i.;
- Ordinanza PCM 3274 del 20 marzo 2003 così come integrata dalle ordinanze 3379 del 5 novembre 2004 e 3431 del 3 maggio 2005, relativa ai criteri per la classificazione sismica del territorio nazionale e normative tecniche per le costruzioni in zona sismica;
- Decreto del Ministero delle Infrastrutture 14.01.2008 - Approvazione delle nuove norme tecniche per le costruzioni [G.U. 04.02.2008 n. 29, S.O. n. 30];
- Consiglio Superiore dei Lavori Pubblici - Istruzioni per l'applicazione delle "Norme tecniche per le costruzioni" di cui al D.M. 14 gennaio 2008 nonché secondo tutte norme UNI ENV relative ai vari materiali impiegati nella realizzazione degli edifici.

3. La vita nominale degli Edifici Temporanei e dei locali accessori è da assumere pari 50 anni, con classe di destinazione d'uso IV.

4. L'Impresa è tenuta a presentare in tempo utile, prima dell'approvvigionamento dei materiali, all'esame ed all'approvazione della Direzione lavori, tutti gli elaborati progettuali esecutivi di cantiere, firmati dal progettista incaricato e dall'Impresa e tutte le indicazioni necessarie alla corretta impostazione delle strutture sulle opere di fondazione, firmate dal progettista incaricato e dall'Impresa, comprese le verifiche strutturali.

5. Saranno oggetto di verifiche strutturali, inserite nel progetto esecutivo, anche ai sensi di quanto previsto nel § 7.2.4 (e collegati) del D.M. 14.01.2008, i supporti di impianti ed opere di finitura, il cui danneggiamento in caso di sisma può provocare danni a persone (cassette idroniche sospese, controsoffitti, corpi illuminanti, etc.).

6. Tali verifiche devono essere condotte sulla scorta delle effettive modalità di posa degli elementi suddetti, e dal progetto occorre anche evincere i criteri adottati per il fissaggio degli stessi alle strutture principali (che devono risultare atti a garantire la maggiore sicurezza e durabilità).

7. Ai sensi di quanto previsto dal § C7.2.4 della circolare ministeriale n. 617 del 02.02.2009, i corpi illuminanti devono essere dotati di dispositivi di sostegno tali da impedirne il distacco in caso di terremoto e, se montati su controsoffitti sospesi, devono essere ancorati alle traverse

di sostegno del controsoffitto e non direttamente allo stesso. Occorre pertanto produrre già in sede di progetto esecutivo le schede tecniche dei prodotti impiegati e dei relativi sistemi di fissaggio, per verificare in sede di validazione che non esistano concrete possibilità di distacco, in caso di sisma, di elementi sospesi (es. i moduli dei controsoffitti). È pertanto necessario che:

- ogni impianto e ogni singolo componente posto a soffitto (lampade, diffusori, ecc.) sia dotato di staffaggio indipendente;
- il sistema di ancoraggio alle strutture portanti delle pareti divisorie, tramezzature e tamponamenti esterni deve essere verificato sismicamente. Il progetto esecutivo deve contenere dette verifiche e deve rappresentare graficamente i relativi particolari esecutivi;
- il progetto esecutivo deve contenere la verifica dei nodi strutturali, nonché la verifica degli accumuli di neve in presenza di discontinuità nelle coperture;

8. Eventuali giunti sismici strutturali devono essere riportati anche sulle opere di finitura e sugli impianti. In corrispondenza dei giunti sismici strutturali anche le tubazioni e canalizzazioni impiantistiche devono consentire gli spostamenti previsti per le strutture, in entrambe le direzioni, senza rompersi e mantenendo piena efficienza. Occorre prevedere pertanto, ove necessario, tubazioni e giunzioni sismiche flessibili (non giunti di dilatazione termica) dimensionati secondo la massima ampiezza degli spostamenti delle strutture. Inoltre dovranno essere installati punti fissi sulle tubazioni a monte o a valle del giunto per evitare spostamenti eccessivi su tutta la dorsale. Il progetto esecutivo deve quindi contenere anche i dettagli costruttivi rappresentanti le modalità di esecuzione di detti giunti su pareti interne ed esterne, controsoffitti, pavimenti, infissi, elementi di copertura, etc. che devono consentire gli spostamenti previsti per le strutture (o, in alternativa, va adottato il criterio del centesimo dell'altezza), nonché le verifiche REI degli elementi strutturali.

9. Per i sistemi di pendinatura della struttura del controsoffitto e di altri elementi sospesi, devono essere programmate prove a strappo da eseguirsi a cura di un laboratorio ufficiale. Prevedere pendinature anche sul bordo del controsoffitto

10. I suddetti elaborati devono essere redatti a cura e spese dell'Impresa.

11. Il montaggio in opera di tutte le strutture costituenti ciascun manufatto sarà effettuato in conformità a quanto, a tale riguardo, è previsto nella Relazione di calcolo.

12. Durante il carico, il trasporto, lo scarico, il deposito ed il montaggio, si deve porre la massima cura per evitare che le strutture vengano deformate o sovrasollecitate. Le parti a contatto con funi, catene od altri organi di sollevamento devono essere opportunamente protette.

13. Il montaggio sarà eseguito in modo che la struttura raggiunga la configurazione geometrica di progetto, nel rispetto dello stato di sollecitazione previsto nel progetto medesimo. In particolare, per le eventuali strutture a travata, si deve controllare che la controfreccia ed il posizionamento sugli apparecchi di appoggio siano conformi alle indicazioni di progetto, rispettando le tolleranze previste.

14. La stabilità delle strutture deve essere assicurata durante tutte le fasi costruttive e la rimozione dei collegamenti provvisori e di altri dispositivi ausiliari deve essere fatta solo quando essi risulteranno staticamente superflui.

15. L'assemblaggio ed il montaggio in opera delle strutture deve essere effettuato senza che venga interrotto il traffico di cantiere sulla eventuale sottostante sede stradale salvo brevi interruzioni durante le operazioni di sollevamento, da concordare con la Direzione lavori e con il Coordinatore della Sicurezza in fase di Esecuzione.

16. Nella progettazione e nell'impiego delle attrezzature di montaggio, l'Impresa è tenuta a rispettare le norme, le prescrizioni ed i vincoli che eventualmente venissero imposti da Enti, Uffici e persone responsabili riguardo alla zona interessata, ed in particolare per le interferenze con servizi di soprassuolo e di sottosuolo.

17. Le prove di carico ed al collaudo statico delle strutture verranno condotte a cura e spese dell'Impresa, secondo le prescrizioni contenute nei Decreti Ministeriali, emanati in

applicazione della legge n. 1086/71, dalla Legge n. 64/74, dal D.M. 09.01.96, dal D.M. 14 gennaio 2008 e dalla Circolare n. 317 del 02 febbraio 2009.

18. Tutte le strutture portanti devono essere conformi alle norme cogenti riguardanti la prevenzione antincendio in relazione alle varie attività, con particolare riferimento al D.M. del 22 febbraio 2006, il D.P.R. n. 151 del 1° agosto 2011.

Articolo 42 - Identificazione, certificazione e accettazione degli elementi strutturali

1. I materiali e i prodotti per uso strutturale, in applicazione delle nuove Norme Tecniche per le Costruzioni emanate con D.M. 14 gennaio 2008, devono essere:

- identificati mediante la descrizione a cura del fabbricante del materiale stesso e dei suoi componenti elementari;
- certificati mediante la documentazione di attestazione che preveda prove sperimentali per misurarne le caratteristiche chimiche, fisiche e meccaniche, effettuate da un ente terzo indipendente ovvero, ove previsto, autocertificate dal produttore secondo procedure stabilite dalle specifiche tecniche europee richiamate;
- accettati dal Direttore dei lavori mediante controllo delle certificazioni di cui al punto precedente e mediante le prove sperimentali di accettazione previste dalle Norme Tecniche per le Costruzioni per misurarne le caratteristiche chimiche, fisiche e meccaniche.

Articolo 43 - Opere in cemento armato

1. I conglomerati cementizi, gli acciai, le parti in metallo dovranno essere conformi alla normativa vigente in materia (D.M. 14 gennaio 2008 - Norme Tecniche per le Costruzioni) alle prescrizioni riportate nel presente Capitolato d'appalto, al progetto esecutivo delle strutture.

2. In particolare il calcestruzzo armato dovrà rispondere a quanto riportato nelle "Linee guida per la messa in opera del calcestruzzo strutturale e per la valutazione delle caratteristiche meccaniche del calcestruzzo indurito mediante prove non distruttive", redatte dal Consiglio Superiore dei Lavori Pubblici Servizio Tecnico Centrale nel Febbraio 2008.

3. Le prescrizioni di cui sopra verranno quindi applicate alle opere di fondazione, ai solai, alle coperture, alle strutture verticali e orizzontali e ai complessi di opere, omogenee o miste, che assolvono ad una funzione statica, con l'impiego di qualunque tipo di materiale.

4. Tutte le fasi di lavoro sui conglomerati e strutture in genere saranno oggetto di particolare cura da parte dell'Impresa nell'assoluto rispetto delle qualità e quantità previste.

43.01 Calcestruzzi gettati in opera

1. La classe di resistenza per i calcestruzzi gettati in opera avere caratteristica di resistenza tale da garantire almeno la classe C20/25 entro 21 giorni dal getto. Si dovrà prevedere, pertanto, la preparazione di un numero adeguato di provini, per permettere prove a compressione a 21 giorni dal getto, nonché a maturazione avvenuta, come previsto dalla normativa.

2. Le ulteriori specifiche saranno maggiormente dettagliate con la redazione del progetto esecutivo ed in particolare con la relazione redatta dal progettista delle opere strutturali.

3. Tutti gli additivi da usare per calcestruzzi e malte (aeranti, acceleranti, fluidificanti, etc.) dovranno essere conformi alla normativa specifica ed alle prescrizioni eventualmente fissate. Dovranno, inoltre, essere impiegati nelle quantità (inferiori al 2% del peso del legante), secondo le indicazioni delle case produttrici; potranno essere eseguite delle prove preliminari per la verifica dei vari tipi di materiali e delle relative caratteristiche.

4. Il quantitativo dovrà essere il minimo necessario, in relazione al corretto rapporto acqua-cemento e considerando anche le quantità d'acqua presente negli inerti; la miscela ottenuta dovrà quindi rispondere alla necessaria lavorabilità ed alle caratteristiche di resistenza finale prevista dalle prescrizioni.

5. La distribuzione granulometrica degli inerti, il tipo di cemento e la consistenza dell'impasto dovranno essere adeguati alla particolare destinazione del getto ed al procedimento di posa in opera del conglomerato.

6. L'impasto verrà effettuato con impianti di betonaggio idonei e tali da garantire l'effettivo controllo sul dosaggio dei vari materiali; l'impianto dovrà, inoltre, essere sottoposto a periodici controlli degli strumenti di misura che potranno anche essere verificati, su richiesta del direttore dei lavori, dai relativi uffici abilitati.

7. Il trasporto degli impasti dal luogo di preparazione a quello d'uso dovrà essere effettuato con contenitori idonei sollevati meccanicamente (per limitatissime distanze) o su betoniere dotate di contenitori rotanti.

8. Il tempo necessario per il trasporto e l'eventuale sosta prima del getto non deve superare il tempo massimo consentito per garantire un getto omogeneo e di qualità; nel calcestruzzo ordinario questo tempo massimo sarà di 45/60 minuti e, nel caso di calcestruzzo preriscaldato, di 15/30 minuti. Il tempo minimo di mescolamento dovrà essere di 5 minuti ca. oppure 30 giri del contenitore rotante.

9. Al ricevimento del calcestruzzo a piè d'opera occorre verificare:

- che nel corso del trasporto siano state applicate le precauzioni atte a ridurre la perdita di lavorabilità e ad evitare la segregazione;
- la corrispondenza tra i requisiti ed i dati riportati nei documenti d'accompagnamento;
- l'aspetto del conglomerato fresco.

10. In conformità alle disposizioni vigenti, i controlli sulle caratteristiche del calcestruzzo fresco devono essere effettuati con prelievi a piè d'opera e, nel caso del calcestruzzo preconfezionato, i controlli devono essere eseguiti al momento dello scarico in contraddittorio tra le parti interessate alla fornitura. A tale scopo vengono eseguite, su un unico campione rappresentativo ottenuto secondo le procedure descritte nella UNI EN 12350-1, le seguenti prove: misura della consistenza, confezione dei provini per prove di resistenza, determinazione della massa volumica, verifica del contenuto d'aria, controllo del rapporto acqua/cemento. Il calcestruzzo autocompattante richiede uno specifico controllo delle sue proprietà alla consegna che riguarda la verifica del valore di scorrimento (libero e vincolato) e quella dell'omogeneità dell'impasto secondo le procedure indicate nella UNI 11040 (calcestruzzo autocompattante: specifiche, caratteristiche e controlli). Si rimanda alle "Linee guida per la messa in opera del calcestruzzo strutturale e per la valutazione delle caratteristiche meccaniche del calcestruzzo indurito mediante prove non distruttive." Redatte dal Consiglio Superiore dei Lavori Pubblici Servizio Tecnico Centrale nel Febbraio 2008 per i controlli da effettuare sul calcestruzzo fresco, alcuni dei quali specificati nella UNI EN 206-1.

11. Durante tutta la fase dei getti in calcestruzzo secondo quanto previsto dalle "Nuove norme tecniche per le costruzioni" DM 14 gennaio 2008, il Direttore dei lavori farà prelevare, nel luogo di esecuzione a bocca di betoniera o a piè d'opera, per ogni giorno di getto almeno una doppia coppia di provini per ogni prelievo, considerato quanto espressamente previsto nel 1 del presente articolo. Le prove da effettuare ai fini dell'accettazione devono essere eseguite in conformità alle norme UNI EN di riferimento per quanto attiene al campionamento, ed alle norme UNI EN di riferimento per quanto attiene il confezionamento e la stagionatura dei provini, nonché le relative prove di resistenza a compressione.

12. Prima delle operazioni di scarico dovranno essere effettuati controlli sulle condizioni effettive di lavorabilità che dovranno essere conformi alle prescrizioni previste per i vari tipi di getto. Durante lo scarico dovranno essere adottati accorgimenti per evitare fenomeni di segregazione negli impasti.

13. Il getto verrà eseguito riducendo il più possibile l'altezza di caduta del conglomerato ed evitando ogni impatto contro le pareti delle casseforme od altri ostacoli; si dovrà, quindi, procedere gettando in modo uniforme per strati orizzontali non superiori a 40 cm vibrando, contemporaneamente al procedere del getto, le parti già eseguite.

14. Il getto dovrà essere effettuato con temperature di impasto comprese tra i 5 ed i 30°C e con tutti gli accorgimenti richiesti dal Direttore dei lavori in funzione delle condizioni climatiche. Nel caso in cui le temperature fossero inferiori o superiori alle temperature già indicate, dovrà essere prevista l'aggiunta di additivi specifici, per eseguire comunque il getto, al fine di non interrompere il processo costruttivo degli edifici temporanei, vista l'urgenza con cui devono essere portati a compimento i lavori.

15. Si rimanda alle "Linee guida per la messa in opera del calcestruzzo strutturale e per la valutazione delle caratteristiche meccaniche del calcestruzzo indurito mediante prove non distruttive." Redatte dal Consiglio Superiore dei Lavori Pubblici Servizio Tecnico Centrale nel Febbraio 2008 per le procedure da verificare a seconda del tipo di movimentazione del calcestruzzo: mediante canaletta, benna, nastri trasportatori, pompa.

16. Per i tempi e le modalità di disarmo delle strutture in elevazione si dovranno osservare tutte le prescrizioni previste dalla normativa vigente e le eventuali specifiche fornite dal Direttore dei lavori; in ogni caso il disarmo dovrà avvenire per gradi evitando di introdurre, nel calcestruzzo, azioni dinamiche.

43.02 Acciaio per armatura in opera

1. L'acciaio previsto da progetto deve essere almeno del tipo B450C.

2. L'acciaio da calcestruzzo armato deve essere qualificato secondo le procedure riportate nelle "Norme tecniche per il calcolo, l'esecuzione ed il collaudo delle strutture in cemento armato normale e precompresso e per le strutture metalliche.

3. I dispositivi di raccordo e di ancoraggio devono essere conformi alle norme vigenti. La superficie delle armature deve essere esente da ruggine e da sostanze che possono deteriorare le proprietà dell'acciaio o del calcestruzzo o l'aderenza fra loro.

4. Le barre piegate devono presentare, nelle piegature, un raccordo circolare di raggio adeguato al diametro, i diametri dei mandrini di curvatura devono essere adattati al tipo d'armatura, e non devono essere inferiori ai valori indicati dalla normativa di settore e le armature dovranno essere messe in opera secondo le posizioni, le prescrizioni e le indicazioni dei disegni e dei documenti del progetto esecutivo. Dovranno inoltre essere rispettate:

- le tolleranze di posizionamento definite nella documentazione progettuale;
- lo spessore del copriferro specificato.

Allo scopo, sarà opportuno utilizzare adeguati calibri o spessori.

5. Le giunzioni, sia nel tipo che nella posizione, dovranno essere indicate con precisione nel progetto e dovranno essere eseguite nel massimo rispetto delle stesse prescrizioni progettuali.

6. Le giunzioni possono essere effettuate mediante:

- saldature eseguite in conformità alle norme vigenti, previo accertamento della saldabilità dell'acciaio in uso e della sua compatibilità con il metallo d'apporto, nelle posizioni o condizioni operative previste nel progetto esecutivo;
- manicotto filettato;
- sovrapposizione calcolata in modo da assicurare l'ancoraggio di ciascuna barra.

7. In ogni caso la lunghezza di sovrapposizione in retto deve essere non minore di 20 volte il diametro e la prosecuzione di ciascuna barra deve essere deviata verso la zona compressa. La distanza mutua (intraferro) nella sovrapposizione non deve superare 6 volte il diametro. Nelle unioni di sovrapposizione, se necessario, si devono valutare gli sforzi trasversali che si

generano nel calcestruzzo circostante, che va protetto con specifiche armature addizionali, trasversali o di cerchiatura.

8. Le saldature non devono essere eseguite in una parte curva o in prossimità di una curva dell'armatura. La saldatura per punti è ammessa solo per l'assemblaggio delle armature. Non deve essere permessa la saldatura delle armature di acciaio galvanizzato a meno di diverse specifiche prescrizioni, che indichino il procedimento da seguire per il ripristino della protezione.

Articolo 44 - Strutture e manufatti in legno

44.01 Caratteristiche generali

1. Il legno, classificato secondo la resistenza meccanica e la rigidità deve avere valori affidabili anche in base all'esame a vista dei difetti del legno e sulla misura non distruttiva di una o più caratteristiche (vedere ad esempio UNI 11035-2:2010).

2. Le dimensioni di tutti gli elementi portanti orizzontali e verticali in legno verranno determinate sulla base delle verifiche strutturali appositamente eseguite per il sito di interesse. Gli elementi portanti orizzontali e verticali di sezione adeguata, dovranno essere rigidamente vincolati tra loro ed alla struttura di fondazione anche a mezzo di pezzi speciali ovvero con un sistema di pareti portanti e travi, in legno stagionato e trattato, pieno o lamellare; in caso di elementi in legno pieno, occorre che tutti gli elementi in legno siano della tipologia "fuori cuore". Tutte le parti di legno dovranno essere preservate dall'umidità e dall'attacco degli insetti xilofagi e dei funghi e quindi essere trattati con impregnanti idrorepellenti, antimuffa, antibatterici ed antitarlo, in modo da assicurare le necessarie verifiche da effettuare secondo le normative di riferimento rispettando i requisiti igienico sanitari per l'abitabilità.

3. Le forniture saranno complete di tutti i materiali, trattamenti ed accessori richiesti per una perfetta esecuzione.

4. I pannelli derivati dal legno (per esempio pannelli di fibre, pannelli di particelle, etc.) devono avere adeguate prescrizioni qualitative in uno stabilimento soggetto ad un costante controllo di qualità e ciascun pannello dovrà di regola portare una stampigliatura indicante la classe di qualità.

5. Per la determinazione delle caratteristiche fisico-meccaniche si dovrà fare ricorso anche alla normativa UNI vigente.

6. Tutti i legnami devono avere un'adeguata stagionatura, superfici piane, lisce e conformi all'uso cui saranno destinati; dovranno essere, inoltre, trattati con prodotti contro l'azione dei parassiti e qualunque tipo di deterioramento proveniente dall'ambiente di esposizione.

7. I trattamenti protettivi non dovranno causare alterazioni nella forma e nel colore del legno né pregiudicare, in alcun modo, le fasi di lavorazione e verniciatura e dovranno essere trattati inoltre con sostanze ignifughe ed antitarlo ecocompatibili.

8. Le diverse parti componenti le opere in legno dovranno essere collegate solidamente fra loro con particolare riguardo a quelle destinate a trasmettere sollecitazioni strutturali.

9. I giunti dovranno avere la forma e le dimensioni fissate dal progetto realizzando una perfetta corrispondenza dei piani senza l'uso di spessori od altri materiali.

10. Tutte le pareti destinate ad alloggiamenti particolari od esposte in ambienti particolarmente aggressivi od in prossimità di fonti di calore, etc. dovranno essere protette con trattamenti, oltre a quelli già indicati e sempre a carico dell'appaltatore, ed isolamenti adatti alle condizioni d'uso.

11. L'appaltatore deve fornire alla Direzione Lavori i certificati relativi alle prove di qualificazione ed alle prove periodiche di verifica della qualità, da tali certificati dovrà risultare chiaramente:

- il nome dell'azienda produttrice, lo stabilimento e il luogo di produzione;
- il certificato di conformità secondo UNI EN 14081-1:2006;
- il marchio di identificazione del prodotto;
- gli estremi dell'ultimo attestato di deposito conseguito per le prove teoriche di verifica della qualità;
- la data del prelievo, il luogo di effettuazione delle prove e la data di emissione del certificato (non anteriore a tre mesi dalla data di spedizione in cantiere);
- le dimensioni nominali ed effettive del prodotto;
- i risultati delle prove eseguite in stabilimento o presso un laboratorio ufficiale.

12. L'Amministrazione si riserva di fare eseguire dei prelievi di campioni di materiali da sottoporre a prove in base alla norma UNI EN 338 e UNI 11035, in quantità a discrezione della stessa. Le spese relative all'esecuzione delle prove di cui sopra saranno a carico dell'Appaltatore.

13. Il legno delle strutture dovrà essere certificato dal produttore come proveniente da taglio selettivo e da forestazioni programmate di essenze non in via di estinzione, stagionato in maniera naturale ed essiccato in autoclave ad aria compressa oppure mediante microonde, squadrato a quattro fili, di qualunque lunghezza e sezione, con trattamento preventivo a impregnazione a base di sali di boro e non con essenze impregnanti di sintesi petrolchimica.

44.02 Elementi di collegamento meccanici

1. Per gli elementi di collegamento usati comunemente quali: chiodi, bulloni, perni e viti, la capacità portante caratteristica e la deformazione caratteristica dei collegamenti devono essere determinate sulla base di prove condotte in conformità alla norma ISO 6891. Si deve tenere conto dell'influenza del ritiro per essiccazione dopo la fabbricazione e delle variazioni del contenuto di umidità in esercizio. Gli altri dispositivi di collegamento eventualmente impiegati devono essere provati in maniera corretta completa e comprovata da idonei certificati.

44.03 Adesivi

1. Gli adesivi da impiegare per realizzare elementi di legno per usi strutturali devono consentire la realizzazione di incollaggi con caratteristiche di resistenza e durabilità tali che il collegamento si mantenga per tutta la vita della struttura.

44.04 Norme di esecuzione

1. Per l'assemblaggio della struttura verranno posti in essere tutti gli accorgimenti e le prescrizioni derivanti dal calcolo statico e dalle esigenze, anche normative, dovute sia all'acustica che alla tenuta all'aria dell'edificio.

2. A tal fine i materiali impiegati, di prima scelta, dovranno comprendere:

- nastri e giunti in gomma posizionati in modo da "tagliare" acusticamente la struttura su tutti i perimetri onde evitare la trasmissione delle onde acustiche di calpestio;
- nastri ermetici e cordoli sigillanti butilici o simili per assicurare la tenuta all'aria di tutti i giunti della struttura e dei perimetri relativi ai fori dove verranno alloggiati i serramenti;
- carpenteria metallica atta a garantire il corretto collegamento tra la struttura e la platea in cemento;
- carpenteria metallica e viteria specificatamente concepiti per il collegamento dei componenti strutturali in legno.

44.05 Collaudo in opera

1. Durante l'esecuzione dei lavori l'Amministrazione può effettuare operazioni di collaudo e di verifica volte a controllare la piena rispondenza delle caratteristiche dei lavori in corso di

realizzazione rispetto a quanto richiesto negli elaborati progettuali, nel presente Capitolato o nel contratto.

44.06 Controlli e tolleranze - Disposizioni costruttive e controllo dell'esecuzione

1. Le strutture di legno devono essere costruite in modo tale da conformarsi ai principi ed alle considerazioni pratiche che sono alla base della loro progettazione. Non si dovranno impiegare per usi strutturali elementi rovinati, schiacciati o danneggiati in altro modo. Il legno ed i componenti derivati dal legno, e gli elementi strutturali non dovranno essere esposti a condizioni più severe di quelle previste per la struttura finita. I prodotti per le strutture devono essere applicati, usati o installati in modo tale da svolgere in modo adeguato le funzioni per le quali sono stati scelti e dimensionati.

2. La qualità della fabbricazione, preparazione e messa in opera dei prodotti deve conformarsi alle prescrizioni del progetto e al presente capitolato.

3. Il Direttore dei lavori dovrà accertarsi che siano state eseguite verifiche di:

- controllo sul progetto;
- controllo sulla produzione e sull'esecuzione fuori e dentro il cantiere;
- controllo sulla struttura dopo il suo completamento.

4. Tutti i documenti più significativi e le informazioni necessarie per l'utilizzo in esercizio e per la manutenzione della struttura dovranno essere raccolte dalla Direzione lavori in apposito fascicolo e poi messe a disposizione della persona che assume la responsabilità della gestione dell'edificio.

44.07 Pannelli

1. I pannelli derivati dal legno (per esempio pannelli di fibre e pannelli di particelle) dovranno essere prodotti secondo adeguate prescrizioni qualitative in uno stabilimento soggetto ad un costante controllo di qualità e ciascun pannello dovrà di regola portare una stampigliatura indicante la classe di qualità.

2. Per la determinazione delle caratteristiche fisico-meccaniche si dovrà fare ricorso alla normativa UNI esistente.

44.08 Strutture portanti verticali

1. Sia le pareti esterne che quelle interne aventi funzione portante possono essere realizzate con un nucleo in pannello multistrato tipo X-LAM.

2. Per l'assemblaggio della struttura devono essere posti in essere tutti gli accorgimenti e le prescrizioni derivanti dal calcolo statico e dalle esigenze, anche normative, dovute sia all'acustica che alla tenuta all'aria dell'edificio.

3. A tal fine devono essere materiali di prima scelta e comunque posti all'approvazione del Direttore dei Lavori:

- nastri e giunti in gomma posizionati in modo da "tagliare" acusticamente la struttura su tutti i perimetri onde evitare la trasmissione delle onde acustiche di calpestio;
- nastri ermetici e cordoli sigillanti butilici o similari per assicurare la tenuta all'aria di tutti i giunti della struttura e dei perimetri relativi ai fori dove verranno alloggiati i serramenti;
- carpenteria metallica atta a garantire il corretto collegamento tra la struttura e la platea in cemento;
- carpenteria metallica e viteria specificatamente concepiti per il collegamento dei componenti strutturali in legno.

44.09 Pareti

1. Il nucleo portante potrà essere realizzato con parete in X-LAM il cui spessore è dimensionato in funzione delle esigenze di carico.

2. La parete deve terminare sul lato interno con una contro parete a doppia lastra sfalsata in cartongesso, nel rispetto della normativa antincendio di settore.
3. La contro parete deve essere finita attraverso la stuccatura e la sigillatura della testa delle viti di fissaggio e dei giunti tra le lastre eseguita previa applicazione delle strisce di supporto, per lo stucco, armate con rete tessile, terminando il tutto con una doppia mano di pittura ove previsto, piuttosto che rivestimenti ceramici come nei servizi igienici.
5. Sul lato esterno della parete portante, deve essere presente un cappotto termico a doppio strato in fibra di legno ad alta densità (o similare), lo strato più esterno del cappotto è del tipo pronto intonaco e su questo deve essere steso un doppio strato di rasatura armato con una rete annegata ed infine la "pelle" del pacchetto, vale a dire uno strato di intonaco a calce. Si dovranno garantire l'impermeabilità agli agenti atmosferici esterni e la traspirabilità al vapore acqueo che migra attraverso la parete dall'interno verso l'esterno. Dovrà essere posta la massima cura al fine di evitare che durante la fase di montaggio il pannello sia esposto agli agenti atmosferici e si inumidiscano o si bagnino i materiali isolanti in esso contenuti.
6. Tutto il perimetro esterno deve essere adeguatamente impermeabilizzato.
7. Le pareti interne devono essere opportunamente dimensionate per sostenere il peso di eventuali bacheche, tabelloni da pallacanestro, attrezzi sportivi (quadri, svedesi, funi, etc.) e le sollecitazioni derivanti dal peso proprio e dall'utilizzo di attrezzature specifiche fissate alle stesse, o altri elementi anche multimediali.

44.10 Strutture portanti in legno lamellare

1. Le strutture in legno lamellare dovranno essere prodotte da stabilimento in possesso della certificazione di idoneità all'incollaggio di elementi strutturali di grande luce, CERTIFICATO DI INCOLLAGGIO tipo A, in conformità alle norme DIN 1052 e CERTIFICATO CE in conformità alle norme DIN EN 14080. L'azienda produttrice ed installatrice deve possedere un sistema di qualità certificato nel rispetto degli standard della serie UNI EN ISO 9001.

Le strutture devono essere di una delle classi di servizio sotto elencate, in relazione all'assegnazione di valori di resistenza ed al calcolo delle deformazioni in condizioni ambientali definite:

- Classe di servizio 1: è caratterizzata da un'umidità del materiale in equilibrio con l'ambiente a una temperatura di 20°C ed un'umidità relativa dell'aria circostante che non superi il 65% se non per poche settimane all'anno (ad esempio: strutture al chiuso in zone asciutte);
- Classe di servizio 2: è caratterizzata da un'umidità del materiale in equilibrio con l'ambiente a una temperatura di 20°C ed un'umidità relativa dell'aria circostante che superi il 85% solo per poche settimane all'anno;
- Classe di servizio 3: è caratterizzata da un'umidità più elevata di quella della classe di servizio 2.

2. Le strutture portanti in legno lamellare quali travi e pilastri e le strutture secondarie quali gli arcarecci e controventi devono essere di classe di resistenza al fuoco conformi alle normative di settore.

3. Il Direttore dei lavori ai fini della loro accettazione può procedere ai controlli (anche parziali) su campioni della fornitura oppure richiedere idonei attestati di conformità. Tutti gli elementi metallici esposti direttamente alle intemperie, necessari per i collegamenti tra i componenti lignei, dovranno essere realizzati con materiale in acciaio inossidabile o opportunamente trattati.

4. Le travi di copertura a unica campata dovranno essere non spingenti o a spinta eliminata.

Articolo 45 - Strutture e manufatti in acciaio

1. Gli acciai di carpenteria devono essere almeno del tipo Fe430/S275.

2. Il prodotto fornito dall'Impresa deve presentare una marchiatura, dalla quale risulti in modo inequivocabile il riferimento all'azienda produttrice, allo stabilimento di produzione, al tipo di acciaio ed al suo grado qualitativo. Il marchio dovrà risultare depositato presso il Ministero dei LL.PP., Servizio Tecnico Centrale. La mancata marchiatura o la sua illeggibilità anche parziale, comporterà il rifiuto della fornitura.

3. L'Impresa dovrà fornire alla Direzione lavori i certificati relativi alle prove di qualificazione ed alle prove periodiche di verifica della qualità; da tali certificati dovrà risultare chiaramente:

- il nome dell'azienda produttrice, lo stabilimento e il luogo di produzione;
- il certificato di collaudo secondo EN 10204 (agosto 1991);
- il marchio di identificazione del prodotto depositato presso il Servizio Tecnico Centrale;
- gli estremi dell'ultimo attestato di deposito conseguito per le prove teoriche di verifica della qualità;
- la data del prelievo, il luogo di effettuazione delle prove e la data di emissione del certificato (non anteriore a tre mesi dalla data di spedizione in cantiere);
- le dimensioni nominali ed effettive del prodotto;
- i risultati delle prove eseguite in stabilimento o presso un laboratorio ufficiale;
- l'analisi chimica, che per prodotti saldabili, dovrà soddisfare i limiti di composizione raccomandati dalla UNI 5132 ottobre 1974;
- le elaborazioni statistiche previste dagli allegati del D.M. 9.1.1996.

4. Le strutture metalliche devono avere idonee protezioni che garantiscano la durabilità prevista da progetto. In corso d'opera saranno previste prove d'aderenza sulla verniciatura da eseguire in cantiere a cura di laboratori ufficiali;

5. Gli ancoraggi delle strutture metalliche in fondazione devono prevedere tirafondi annessi nel getto e sono da evitare inghisaggi a platea o altra opera di fondazione già eseguita;

6. Prima di sottoporre le eventuali strutture in acciaio alle prove di carico, dopo la loro ultimazione in opera e di regola, prima che siano applicate le ultime mani di vernice verrà eseguita da parte della Direzione lavori, quando prevista, un'accurata visita preliminare di tutte le membrature per constatare che le strutture siano state eseguite in conformità ai relativi disegni di progetto, alle buone regole d'arte ed a tutte le prescrizioni di contratto.

7. L'Amministrazione si riserva di fare eseguire dei prelievi di campioni di materiali da sottoporre a prove in base alle norme UNI EU di riferimento.

8. Le spese relative all'esecuzione delle prove di cui sopra saranno a carico dell'Impresa.

45.01 Saldature

1. Dovranno essere effettuate come precisato nel D.M. 9 Gennaio 1996.

2. Gli elettrodi da impiegare saranno quelli previsti nel succitato D.M., l'Impresa dovrà inoltre tenere conto delle raccomandazioni suggerite dai fabbricanti.

3. Il materiale fondente dovrà essere completamente asportato subito dopo la saldatura.

4. Le giunzioni dovranno essere opportunamente preparate sulle parti che andranno in contatto.

5. Non saranno ammesse saldature su strutture zincate a caldo.

45.02 Norme di esecuzione

1. Le lavorazioni in officina dovranno essere condotte nel rispetto rigoroso di quanto prescritto nel D.M. 9.1.1996, parte seconda: "Regole pratiche di progettazione ed esecuzione". L'Impresa è tenuto ad adottare tecniche e procedimenti di lavorazione appropriati, è pienamente responsabile della buona esecuzione del lavoro a regola d'arte e non potrà invocare attenuante alcuna in caso di risultati contestati o contestabili, dovuti ad imperizia o mancato rispetto di prescrizioni stabilite da norme ufficiali cogenti.

2. Le piastre di attacco e le connessioni di officina saranno prevalentemente saldate.

3. L'Impresa dovrà fornire tutte le travi in un solo pezzo senza giunti per elementi di lunghezza inferiore a quella commerciale.
4. La posizione delle eventuali giunzioni dovrà essere chiaramente indicata sui disegni di officina e concordata con la Direzione lavori.
5. L'Impresa dovrà costruire in officina i vari elementi nelle dimensioni massime compatibili con il trasporto ed una corretta esecuzione del montaggio.
6. I bulloni normali saranno conformi per caratteristiche dimensionali alle UNI 5727 - 5592 - 5591, mentre i bulloni per giunzioni ad attrito, dadi, rosette e piastrine saranno conformi alle UNI 5712 - 5713 - 5714 - 5715 - 5716.
7. Il dimensionamento del nodo con bulloni ad attrito sarà fatto a ripristino totale della resistenza della trave. L'Impresa è tenuto a presentare sempre le relazioni di calcolo dei nodi nelle quali dovrà figurare anche la verifica della saldatura che connette la flangia con il profilato.
8. Nei collegamenti con bulloni, si deve procedere alla alesatura di quei fori che non risultino centrati e nei quali i bulloni previsti in progetto non entrino liberamente. Se il diametro del foro alesato risulta superiore al diametro sopraccitato, si deve procedere alla sostituzione del bullone con uno di diametro superiore.
9. È ammesso il serraggio dei bulloni, con chiave pneumatica purché questo venga controllato con chiave dinamometrica, la cui taratura deve risultare da certificato rilasciato da laboratorio ufficiale in data non anteriore ad un mese. Alla presenza della Direzione lavori, verrà effettuato il controllo di serraggio su un numero adeguato di bulloni.
10. Le giunzioni saldate in cantiere potranno essere eseguite solamente dietro esplicita richiesta della Direzione Lavori e a temperatura non inferiore a 0°C;
11. Le saldature da eseguire sia in officina che in opera saranno così realizzate:
 - giunti testa-testa, a croce, a T: saranno a completa penetrazione e dovranno risultare di seconda classe;
 - cordoni d'angolo: lo spessore della gola dovrà essere pari a 0,7 volte lo spessore minimo degli elementi da collegare.

45.03 Norme di montaggio

1. Il montaggio delle strutture sarà effettuato con personale, mezzi d'opera ed attrezzature dell'Impresa e verrà condotto sotto la sua piena ed incondizionata responsabilità, secondo la progressione temporale prevista a programma.
2. Le dime di montaggio dovranno essere inviate in cantiere con congruo anticipo.
3. Le misurazioni sulle fondazioni e lo scambio delle bindelle saranno fatte da personale dell'Impresa in tempo utile e comunque prima del definitivo inghisaggio dei tirafondi. Tutte le misure per i tracciamenti dovranno avere origine da un unico caposaldo su cui saranno indicate le coordinate di base ed il riferimento per il piano di imposta. E' pertanto responsabilità dell'Impresa il corretto posizionamento delle dime e delle piastre ed il montaggio degli elementi strutturali secondo i disegni di cantiere.
4. Prima dell'apertura del cantiere dovranno essere definiti per tempo: le aree per le installazioni fisse, le necessità di servizi e utenze, l'area di deposito dei materiali, gli accessi necessari al montaggio, tipi, pesi e carico dei mezzi semoventi, ecc.
5. All'atto dell'arrivo in cantiere tutti i materiali, sia singoli che composti, dovranno presentare, chiaramente visibili, le marche di riconoscimento d'officina.
6. Nel caso in cui fosse richiesta la verniciatura in officina delle strutture, se queste all'atto del loro arrivo in cantiere presentassero difetti o danneggiamenti alla medesima, si dovrà procedere all'esecuzione dei necessari ritocchi o ripristini prima della posa in opera.
7. Particolare cura dovrà essere posta per evitare danneggiamenti durante lo scarico, la movimentazione e il tiro in alto dei materiali.

8. Il piano di sollevamento/varo, che è di esclusiva e totale responsabilità dell'Impresa, dovrà essere trasmesso al Coordinatore della Sicurezza in fase di Esecuzione ed alla Direzione lavori con congruo anticipo sull'attività di montaggio. Durante le operazioni si dovranno scrupolosamente osservare le norme di sicurezza, in accordo con il Coordinatore della Sicurezza in fase di Esecuzione. Il piano dovrà essere corredato con l'elenco e le caratteristiche delle attrezzature e dei mezzi d'opera che l'Impresa prevede di utilizzare.

9. I lavori dovranno essere eseguiti sotto la direzione di un unico responsabile, a tutti gli effetti, la cui presenza in luogo dovrà essere continuativa.

45.04 Trattamenti protettivi materiali e di finitura

1. I materiali metallici esterni a vista ed interni, nonché le strutture devono essere trattati per ottenere protezione dalla corrosione per ossidazione e devono inoltre essere trattati con vernice intumescente, con particolare cura per la protezione delle saldature. I materiali metallici precedentemente trattati devono essere completati con verniciatura di finitura.

2. Le bullonerie e viterie devono essere del tipo e del materiale idoneo all'uso (acciaio inox, acciaio al carbonio) e protette contro la corrosione (acciaio inox, zincatura), complete dei relativi accessori (rondelle, cappellotti, guarnizioni, ecc.).

3. Tutte le finiture devono comunque essere conformi alle norme di prevenzione incendi per la costruzione e l'esercizio dei Magazzini, delle Scuole, dell'Aula Magna e dei locali destinati ad Uffici nonché dei locali ad essi pertinenti con diversa tipologia d'uso.

45.05 Controlli e tolleranze

1. L'Impresa è tenuta ad effettuare tutti i controlli geometrici sulle strutture e controlli non distruttivi su saldature e bullonature così come prescritto da norme regolamenti e buona pratica costruttiva.

2. La Direzione lavori ed la Commissione di Collaudo Tecnico-Amministrativo e Statico ha la facoltà di procedere, in corso d'opera e/o a fine lavori, a controlli sulle strutture montate, per i quali l'Impresa è tenuta a mettere a disposizione, a propria cura e spese, personale, attrezzature, ponteggi e quanto altro occorrente all'espletamento dei controlli stessi.

3. Sono ammesse tolleranze dell'1‰ (uno per mille) sulla lunghezza di ogni elemento strutturale sia verticale che orizzontale. Il fuori piombo delle colonne non dovrà superare il 3,5‰ (3,5 per mille) dell'altezza degli interpiani e l'1,5‰ (1,5 per mille) dell'altezza totale dell'edificio.

45.06 Elementi di chiusura perimetrale e divisione interna

1. Le pareti esterne, i divisori interni, il soffitto/copertura devono essere realizzati con elementi aventi le caratteristiche di seguito indicate:

- la coibentazione deve essere realizzata con materiale avente classe di reazione al fuoco secondo il D.M. 26.06.84 e D.M. 22.02.2006 ove applicabile e s.m.i. in riferimento alla specifica tipologia d'uso e classe;
- le pareti interne ed esterne, devono avere idonee caratteristiche REI secondo D.M. 26.06.84 e D.M. 22.02.2006 ove applicabile e s.m.i. in riferimento alla specifica tipologia d'uso e classe.

Articolo 46 - Strutture prefabbricate in cemento armato

1. Per l'accettazione e i controlli di qualità dei manufatti prefabbricati in cemento armato ed in particolare di quelli prodotti in serie valgono le prescrizioni delle Norme Tecniche emanate in applicazione dell'art. 21 della Legge 5.11.71 n. 1086 e delle istruzioni del CNR n. 10025/84. In particolare, si richiamano gli artt. 6 e 9 della L. n.1086/71 relativamente all'obbligo di allegare alla relazione del Direttore dei lavori copia del certificato di origine dei manufatti, alle

responsabilità assunte dalle Ditte produttrici con il deposito della documentazione del citato art. 9, nonché per quanto attiene a prelievi di materiali, prove e controlli in fase di produzione.

2. L'Impresa dovrà provvedere, a propria cura e spese, a fornire alla Direzione lavori tutta la documentazione attestante il progetto esecutivo in versione cantierabile dei manufatti prefabbricati da posarsi (elaborati grafici, relazione di calcolo, certificazioni etc.).

3. La Direzione lavori potrà prescrivere prove sperimentali atte a prevedere il comportamento della struttura da realizzare con tali manufatti.

4. E' facoltà della Direzione lavori sottoporre a controllo, a cura e spese dell'Impresa, i manufatti prefabbricati sui quali verificare:

- il rispetto del copriferro;
- eventuali difetti superficiali e di finitura;
- la resistenza a compressione, mediante prove di schiacciamento su campioni prelevati mediante carotaggio su elementi della produzione;
- prove pull out.

5. La produzione, il trasporto e il montaggio degli elementi prefabbricati sono soggetti alle disposizioni di cui alla Circolare Ministero del Lavoro n.13/82 (All. III), del DPR 7.1.56 n.164, della L. 12.2.65 n.51.

6. Prima dell'inizio dell'opera deve essere messa a disposizione dei responsabili del lavoro, degli operatori e degli organi di controllo il piano di lavoro sottoscritto dalle ditte interessate che descriva le modalità di esecuzione delle operazioni montaggio e la loro successione, le procedure di sicurezza da adottare nelle varie fasi di lavoro, fino al completamento dell'opera e la cronologia dell'intervento da parte delle diverse ditte interessate.

7. Il piano di sollevamento/varo, che è di esclusiva e totale responsabilità dell'Impresa, dovrà essere trasmesso al Coordinatore della sicurezza in fase di esecuzione ed alla Direzione lavori con congruo anticipo sull'attività di montaggio. Durante le operazioni si dovranno scrupolosamente osservare le norme di sicurezza, in accordo con il Coordinatore della Sicurezza in fase di Esecuzione. Il piano dovrà essere corredato con l'elenco e le caratteristiche delle attrezzature e dei mezzi d'opera che l'Impresa prevede di utilizzare, documentazione relativa alle verifiche delle attrezzature di lavoro in generale e libretti d'istruzione per l'uso e la manutenzione di macchine ed impianti, dichiarazioni di conformità, come previsto dal D.Lgs. 81/2008.

8. Prima della posa in opera degli apparecchi d'appoggio l'Impresa dovrà provvedere al tracciamento degli assi di riferimento ed alla livellazione dei piani di appoggio, i quali dovranno essere rettificati con malta di cemento additivata con resina epossidica. Si procederà quindi al posizionamento dell'apparecchio ed al suo collegamento alle strutture secondo le prescrizioni di progetto.

9. Gli apparecchi di appoggio possono essere di tipo fisso o mobile, per la realizzazione dei vincoli a cerniera o a carrello e dovranno rispondere alle prescrizioni del DM 9.1.96, alle norme CNR-UNI 10008 e al DM LL.PP. 4.5.90 e relative istruzioni.

10. L'Impresa sarà tenuta a presentare, in tempo utile all'approvazione della Direzione lavori, anche il dettaglio integrativo di cantierizzazione degli apparecchi di appoggio che dovrà indicare:

- il calcolo delle escursioni e delle rotazioni previste;
- l'indicazione delle caratteristiche di mobilità richieste per gli apparecchi;
- l'indicazione della tolleranza ammessa per l'orizzontalità ed il parallelismo dei piani di posa degli apparecchi;
- l'indicazione della prerogolazione da effettuare sugli apparecchi al momento del montaggio;
- la verifica statica dei singoli elementi componenti l'apparecchio e la determinazione della pressione di contatto;
- l'indicazione dei materiali componenti l'apparecchio, con riferimento, ove possibile, alle norme UNI;

- l'indicazione delle modalità di posa in opera dell'apparecchio.

11. I lavori dovranno essere eseguiti sotto la direzione di un unico responsabile, a tutti gli effetti, la cui presenza in luogo dovrà essere continuativa.

Articolo 47 - Strutture con pannelli a cassero a perdere in polistirene espanso sintetizzato

1. Il pannello dovrà essere costituito da due lastre di polistirene espanso aventi la duplice funzione di cassero al momento del getto (effettuato in opera) e di doppio cappotto isolante durante la vita dell'edificio.

2. All'interno dovranno essere già predisposte idonee armatura e in cantiere i pannelli dovranno essere completati mediante il getto di conglomerato cementizio direzionato al centro del pannello con idonea fluidità per avere uno slump S4, la curva granulometrica degli inerti dovrà essere inferiore a 20 mm.

3. La fase di getto di calcestruzzo in cantiere dovrà consentire, attraverso un'unica operazione la realizzazione delle strutture portanti, dei tamponamenti, della coibentazione termica dell'edificio.

4. L'intonaco esterno ed interno, a completamento della parete portante coibentata dovrà essere spruzzato con appositi macchinari o placature a secco posate secondo specifiche tecniche offerte.

5. La copertura, a seconda dell'ampiezza della luce degli ambienti, potrà parimenti essere realizzata con pannelli cassero autoportanti a coibentazione termica incorporata, da armare e gettare in opera, rivestiti all'intradosso di rete metallica per garantire l'aggrappo dell'intonaco.

Articolo 48 - Requisiti costruttivi e di progetto

48.01 Pavimento e sottofondo

1. Nella scelta della pavimentazione l'Impresa deve porre particolare attenzione al fatto che gli EPT devono essere consegnati all'utilizzo entro il termine di esecuzione dei lavori come da Allegato A1, e pertanto deve provvedere all'utilizzo di materiali che possano essere posati su sottofondi perfettamente idonei mediante anche l'utilizzo di premiscelati a rapida essiccazione.

2. Tutti i materiali per pavimentazioni quali mattonelle, lastre, parquet, pavimenti sintetici etc. dovranno possedere le caratteristiche riportate dalla normativa vigente, e prima della messa in opera, l'Impresa dovrà sottoporre alla approvazione del Direttore dei lavori una campionatura completa.

3. Per le pavimentazioni in mattonelle comuni, la resistenza all'urto dovrà essere non inferiore a 1.96 N/m e la resistenza a flessione non inferiore a 2,9 N/mm²; per il coefficiente di usura saranno considerati valori diversi che oscillano dai 4 mm, per le mattonelle in gres, ai 12 mm delle mattonelle in cemento o asfalto.

4. Tutti i pavimenti dovranno risultare di colorazioni ed aspetto complessivo uniformi secondo le qualità prescritte dalle società produttrici ed esenti da imperfezioni di fabbricazione o montaggio.

5. I massetti per la posa della pavimentazione dovranno essere protetti dalla umidità di risalita.

6. Sarà onere dell'Impresa provvedere alla spianatura, levigatura, pulizia e completa esecuzione di tutte le fasi di posa in opera delle superfici da trattare.

7. Dovrà essere particolarmente curata la realizzazione di giunti, sia nel massetto di sottofondo che sulle superfici pavimentate, che saranno predisposti secondo le indicazioni delle case costruttrici o del Direttore dei lavori.

8. Il manto di usura deve essere di classe di reazione al fuoco individuata in base alle vigenti normative in materia e rispondente alle norme UNI 7072-72; o di altro materiale con caratteristiche di durezza, durabilità e resistenza al fuoco non inferiori a quelle previste da normativa per ciascuna destinazione d'uso. I pavimenti dei servizi devono essere del tipo antiscivolo e comunque devono essere conformi alle norme vigenti in materia di sicurezza sui luoghi di lavoro. Il pavimento e le strutture devono essere in grado di sopportare il sovraccarico previsto dalla normativa vigente in relazione alla destinazione d'uso, compreso il peso proprio, senza deformazioni.

48.02 Suddivisione interna

1. La suddivisione interna deve soddisfare, in termini di numero di locali suddivisi in aule, in uffici, magazzini e depositi, servizi igienici, docce, spogliatoi, ripostigli di servizio, locali tecnici, spazi comuni e, il tutto come meglio individuato negli ALLEGATI 1 e 2, e comunque rispondenti alle specifiche normative antincendio.
2. La realizzazione di bagni per persone diversamente abili dovrà essere conforme alla Legge 9 gennaio 1989, n. 13, ed al successivo decreto ministeriale 14 giugno 1989, n. 236, nonché al DPR 503/1996.
3. La tipologia costruttiva e la portanza delle pareti interne ed esterne dovrà garantire la possibilità di ancoraggio stabile per gli arredi e le attrezzature di completamento dei vari edifici (lavagne, scaffalature, librerie, arredi sospesi, apparecchi sanitari, impiantistica etc.) anche non compresi nel bando di gara ma comunque necessari all'utilizzo degli ambienti a seconda della funzione di destinazione.

48.03 Intonaci

1. Gli intonaci devono possedere le caratteristiche indicate nel progetto esecutivo redatto a cura dell'Impresa e devono possedere le caratteristiche seguenti:
 - capacità di riempimento delle cavità ed eguagliamento delle superfici;
 - reazione al fuoco e/o resistenza all'antincendio adeguata;
 - impermeabilità all'acqua e/o funzione di barriera all'acqua;
 - effetto estetico superficiale in relazione ai mezzi di posa usati;
 - adesione al supporto e caratteristiche meccaniche.
2. L'esecuzione degli intonaci interni od esterni dovrà essere effettuata con materiali anche premiscelati e realizzati con l'utilizzo di appositi macchinari, tenendo conto delle tempistiche del bando e delle caratteristiche della superficie da intonacare, prevedendo opportuni sistemi ancoranti o aggrappanti, con interposizione di eventuale rete in materiale sintetico, al fine di dotare il manufatto di intonaci durevoli e adatti alla zona climatica di interesse. Gli intonaci interni ed esterni dovranno essere conformi alle norme UNI 998-1 :2004 specifiche per malte per opere murarie e malte per intonaci interni ed esterni.
3. Le superfici devono essere accuratamente preparate, l'esecuzione degli intonaci dovrà essere protetta dagli agenti atmosferici; lo strato finale non dovrà presentare crepature, irregolarità negli spigoli, mancati allineamenti o altri difetti. Le superfici dovranno essere perfettamente piane con ondulazioni inferiori all'uno per mille e spessore di almeno 15 mm.
4. La rasatura per livellamento di superfici piane o curve esterne o interne, dovrà essere realizzata mediante l'impiego di prodotti premiscelati a base di cemento o gesso, cariche inorganiche e resine speciali, da applicare su pareti e soffitti in spessore variabile sino ad un massimo di mm 8.

48.04 Rivestimenti

1. I materiali con i quali verranno eseguiti tutti i tipi di rivestimento dovranno possedere i requisiti prescritti e, prima della messa in opera, l'Impresa dovrà sottoporre alla approvazione del Direttore dei lavori una campionatura completa.

2. Tutti i materiali ed i prodotti usati per la realizzazione di rivestimenti dovranno avere requisiti di massima impermeabilità, resistenza, uniformità e stabilità adeguati alle prescrizioni ed al tipo di impiego e dovranno essere esenti da imperfezioni o difetti di sorta; le caratteristiche dei materiali saranno, inoltre, conformi alla normativa vigente ed a quanto indicato dal presente capitolato.
3. Le pareti e superfici interessate dovranno essere accuratamente pulite prima delle operazioni di posa che, salvo diverse prescrizioni, verranno iniziate dal basso verso l'alto.
4. Gli elementi del rivestimento, gli spigoli ed i contorni di qualunque tipo dovranno risultare perfettamente allineati, livellati e senza incrinature; i giunti saranno stuccati con materiali idonei e, a lavoro finito, si procederà alla lavatura e pulizia di tutte le parti.
5. I rivestimenti saranno eseguiti con diverse modalità in relazione al tipo di supporto su cui verranno applicati.
6. Tutti i locali adibiti a servizi igienici, antibagno, lavanderia, cucina e porzionamento cibi saranno rivestiti fino alla quota + 1,80 m rispetto al pavimento finito eventualmente dotati di elementi di raccordo a sguscia qualora i regolamenti di igiene lo prevedano per le specifiche funzioni.

48.05 Tinteggiatura esterna

1. La tinteggiatura esterna deve essere eseguita con pittura a base di silicati di potassio e pigmenti selezionati, previa preparazione del supporto mediante spazzolatura per eliminare corpi estranei, imprimitura ad uno strato di isolante a base di resine acriliche all'acqua dato a pennello, ciclo di pittura a base di silicati costituito da strato di fondo dato a pennello e strato di finitura dato a rullo.
2. Prima di procedere all'esecuzione della pittura, l'impresa deve presentare alla Direzione lavori campioni dei colori per la scelta del colore della tinteggiatura da eseguire.

48.06 Tinteggiatura interna di pareti e soffitti

1. La tinteggiatura di pareti e soffitti, da realizzare su intonaco civile, a calce, a gesso, o su pannelli di cartongesso, richiede:
 - a) la preparazione accurata del supporto mediante spazzolatura con raschietto e spazzola di saggina, per eliminare corpi estranei quali grumi, scabrosità, bolle, alveoli, difetti di vibrazione;
 - b) la preparazione accurata del supporto mediante spazzolatura con stuccatura di crepe e cavillature, per ottenere omogeneità e continuità delle superfici da imbiancare e tinteggiare;
 - c) l'imprimitura ad uno strato di isolante a base di resine acriliche all'acqua data a pennello;
 - d) il ciclo di pittura costituito da strato di fondo e strato di finitura con pittura lavabile traspirante, dati a pennello o a rullo.
2. Prima di procedere all'esecuzione della pittura, l'impresa deve presentare alla Direzione lavori campioni dei colori per la scelta del colore della tinteggiatura da eseguire.

48.07 Serramenti interni/esterni

1. Gli infissi esterni dovranno essere ad alta prestazione energetica, taglio termico o in pvc, debbono rispettare la normativa di riferimento per il rispetto del limite di trasmittanza termica, sia per i vetri che per il serramento completo.
2. Occorre assicurare il rispetto dei rapporti illuminanti e aeranti (1/8 della superficie del locale), anche in caso di infissi con apertura a ribalta o a scorrimento, in alternativa occorre prevedere idonei sistemi di ricambio d'aria.
3. Occorre inoltre prevedere sistemi di oscuramento delle finestre (tapparelle/tende).
4. I vetri debbono essere del tipo vetrocamera con lastra interna in stratificato fonoisolante e di sicurezza (antisfondamento), composto da due o più lastre di vetro unite tra loro da una o

più pellicole di PVB specifico per applicazioni di isolamento acustico. Detta pellicola, deve agire come ammortizzatore tra le due lastre di vetro, impedire, sia la vibrazione eliminando la frequenza critica, e i picchi sonori ad alta frequenza.

5. Ogni serramento esterno deve essere dotato di proprio gocciolatoio superiore.

6. Per tutte le altre caratteristiche e prescrizioni valgono le norme UNI in materia, compresa la certificazione relativa alla classificazione da rilasciare in funzione della destinazione d'uso. L'apertura delle finestre deve essere del tipo ad anta a ribalta, con apertura motorizzata ove l'altezza non permette l'apertura manuale. L'infisso deve essere dotato di sistema oscurante esterno entro telaio guidato, complete di gocciolatoio, delle dimensioni necessarie a garantire le prescrizioni di legge

7. Gli infissi saranno eseguiti in completo accordo con i disegni di progetto e le eventuali prescrizioni fornite dal Direttore dei lavori e le relative norme UNI.

8. Tutti gli infissi dovranno essere certificati secondo le norme UNI con particolare riguardo all'isolamento a tenuta dell'aria, alla tenuta infiltrazioni all'acqua, resistenza sollecitazioni del vento, isolamento termico.

9. Le caratteristiche d'isolamento termico degli infissi non potranno essere inferiori a quanto richiesto dal progetto termico redatto a cura dell'Impresa. I certificati redatti secondo le UNI sopra citate dovranno essere sottoposti all'approvazione del Direttore dei Lavori, che a insindacabile giudizio potrà richiedere prove di laboratorio oltre ai certificati forniti dal costruttore.

10. Le forniture saranno complete di tutti i materiali, trattamenti ed accessori richiesti per una perfetta esecuzione.

11. Tutti gli accessori, materiali e manufatti necessari, quali parti metalliche, in gomma, sigillature, ganci, guide, cassonetti, avvolgitori motorizzati ove l'altezza non consente l'apertura manuale, bulloneria, etc., dovranno essere dei tipi fissati dal progetto redatto a cura dell'Impresa e dalle altre prescrizioni, dovranno avere le caratteristiche richieste e verranno messi in opera secondo le modalità stabilite, nei modi indicati dal Direttore dei lavori.

12. Gli infissi saranno realizzati esclusivamente in officina con l'impiego di materiali aventi le qualità prescritte e con procedimenti costruttivi tali da evitare autotensioni, deformazioni anomale provenienti da variazioni termiche, con conseguenti alterazioni delle caratteristiche di resistenza e funzionamento.

13. Le parti apribili dovranno essere munite di coprigiunti, la perfetta tenuta all'aria e all'acqua dovrà essere garantita da battute multiple e relativi elementi elastici.

14. Tutti i collegamenti dovranno essere realizzati con sistemi tecnologicamente avanzati; i materiali, le lavorazioni, l'impiego di guarnizioni, sigillanti o altri prodotti, i controlli di qualità saranno disciplinati dalla normativa vigente e dai capitolati tecnici delle industrie di settore.

15. I coprifili-mostre saranno realizzati con lo stesso tipo di materiale impiegato per i telai di dimensioni e forme fissate dal progetto o dal direttore dei lavori; verranno applicati ai controtelai con viti di acciaio o chiodi.

16. Le porte di comunicazione esterne, a una o due ante, saranno di dimensioni minime $120 \times 220 \text{ cm}^2$, complete di eventuali vetri di sicurezza e maniglione antipanico.

17. Le porte interne, di dimensioni minime $120 \times 210 \text{ cm}^2$. Le porte dei servizi igienici, di dimensione minime $90 \times 210 \text{ cm}^2$, con serratura libero/occupato.

18. I portoni di accesso alle autorimesse dovranno essere di opportuna dimensione per garantire il passaggio dei mezzi operativi in dotazione agli enti utenti e garantire facilità di apertura e chiusura manuale ove non venisse predisposta automazione degli stessi.

48.08 Controsoffitti

1. Gli elementi di sospensione devono essere fissati alla struttura portante, opportunamente dimensionati, in numero adeguato e del tipo capace di sopportare le eventuali deformazioni delle strutture a seguito dei sovraccarichi previsti ed estesi anche sul bordo del controsoffitto.
2. Gli eventuali elementi in legno per la struttura di sostegno del controsoffitto devono essere opportunamente trattati ai fini della prevenzione del loro deterioramento e imbarcamento.
3. I controsoffitti in perline di legno con lati sagomati ad incastro, a maschio e femmina o a battuta, possono essere montati con chiodi nascosti nell'incastro o con ganci su correnti in legno.
4. Particolare attenzione deve essere posta alla ventilazione dell'intercapedine che si viene a formare tra controsoffitto e intradosso del solaio di copertura, al fine di evitare fenomeni di condensa.
5. I profili portanti i pannelli dei controsoffitti devono avere le caratteristiche tecniche indicate in progetto. In mancanza, si seguiranno le indicazioni del Direttore dei lavori. Il doppio ordito di profili metallici a T rovesciata, sospesi mediante pendini o staffe, a vista, seminascosti o nascosti, deve avere essere opportunamente agganciato al profilato di bordo perimetrale, secondo le prescrizioni progettuali o le direttive del direttore dei lavori.
6. Gli elementi dei controsoffitti non accettati dal Direttore dei lavori per il manifestarsi di difetti di produzione o di posa in opera, devono essere dismessi e sostituiti dall'Impresa. I prodotti devono riportare la prescritta marcatura CE, in riferimento alla norma UNI EN.
7. Particolare attenzione deve essere posta alla finitura dei giunti tra i pannelli, e tra i pannelli e le pareti del locale. A posa ultimata le superfici devono risultare perfettamente lisce e prive di asperità. La posa in opera comprende anche l'eventuale onere di tagli, forature e formazione di sagome.
8. Per i sistemi di pendinatura del controsoffitto e di altri elementi sospesi, devono essere programmate prove a strappo da eseguirsi a cura di Laboratorio certificato.

48.09 Copertura

9. La copertura deve essere conformata al fine di evitare l'accumulo di neve. Devono essere previsti i necessari elementi ferma neve per evitare il crollo subitaneo della neve accumulata sulla copertura.
10. Il manto di copertura deve essere realizzato in modo da garantire la tenuta ad ogni agente atmosferico e dovrà essere adeguatamente fissato alla struttura sottostante. Tutti i raccordi ai camini e sovrastrutture simili dovranno essere eseguiti in conformità alle disposizioni che verranno impartite dalla Direzione lavori e comunque a regola d'arte.
11. Le gronde devono essere opportunamente dimensionate e fissate per contenere gli accumuli di neve e ghiaccio, anche se non espressamente previsti dalla normativa di settore per le zone di interesse. Nella costruzione del tetto dovranno essere eseguiti, senza speciale compenso, tutti i maggiori magisteri necessari per la formazione dei colmi, delle scossaline, degli esalatori e del passaggio di eventuali antenne.
12. La copertura dovrà prevedere la possibilità di accesso in sicurezza per l'ispezione e gli interventi manutentivi, anche in presenza di sovraccarico dovuto alla neve, e prevedere pertanto idonee linee vita.
13. La copertura dovrà garantire oltre la tenuta, una trasmittanza complessiva massima della zona climatica di riferimento conformemente alla normativa vigente in materia di contenimento energetico.

48.10 Opere da lattoniere

1. I manufatti ed i lavori in lamiera metallica di qualsiasi tipo, forma o dimensione, dovranno rispondere alle caratteristiche richieste e saranno forniti completi di ogni accessorio o lavoro di preparazione necessari al perfetto funzionamento.

2. La posa in opera dovrà includere gli interventi murari, la verniciatura protettiva e la pulizia dei lavori in oggetto.
3. I giunti fra gli elementi saranno eseguiti in conformità ai campioni che dovranno essere presentati per l'approvazione almeno 60 giorni prima dell'inizio dei lavori.
4. I canali di gronda dovranno essere realizzati con i materiali indicati e collocati in opera con pendenze non inferiori all'1% e lunghezze non superiori ai 12 metri, salvo diverse prescrizioni.
5. Nelle località soggette a condizioni atmosferiche particolari (neviccate abbondanti, etc.) saranno realizzati telai aggiuntivi di protezione e supporto dei canali di gronda.
6. I pluviali dovranno essere collocati lungo le facciate esterne e dovranno avere un diametro interno non inferiore a 100 mm e distribuiti in quantità di uno ogni 50 m² di copertura, o frazione della stessa, con un minimo di uno per ogni piano di falda. Il posizionamento avverrà ad intervalli non superiori ai 20 m ad almeno 10 cm dal filo esterno della parete di appoggio e con idonei fissaggi a collare da disporre ogni 1,5-2 metri.
7. Le tubazioni di scarico dovranno essere collegati alle pareti con appositi sostegni in acciaio, zincato e/o verniciato a caldo, e ad essere convogliati in appositi pozzetti sifonati, facilmente ispezionabili e con giunti a tenuta.
8. I canali di gronda, avranno sezione semicircolare con sviluppo di circa 35 cm, saranno sostenute da cicogne in modo da realizzare il tutto a perfetta regola d'arte. Andranno posti in opera canali in corrispondenza di tutte le gronde.
9. Le prescrizioni indicate sono da applicare, in aggiunta alle richieste specifiche, anche ai manufatti ed alla posa in opera di scossaline, converse e quant'altro derivato dalla lavorazione di lamiere metalliche e profilati che dovranno, comunque, avere le caratteristiche fissate di seguito.
10. OPERE IN RAME: Tutte le opere di lattoneria (canali di gronda, scossaline, pluviali) in rame prevedranno sagome e sviluppi secondo necessità, saranno conformi alle prescrizioni di legge ed avranno integre tutte le caratteristiche fisiche e meccaniche dei metalli di origine.
11. LAMIERE E PROFILATI: Tutte le lamiere da impiegare saranno conformi alle prescrizioni già citate ed avranno integre tutte le caratteristiche fisiche e meccaniche dei metalli di origine.
12. LAMIERE IN ACCIAIO: Saranno definite (come da norme UNI) in lamiere di spessore maggiore od uguale a 3 mm e lamiere di spessore inferiore a 3 mm, saranno fornite in fogli o nei modi indicati dalle specifiche tecniche, avranno caratteristiche di resistenza e finiture in accordo con le norme citate.
13. LAMIERE ZINCATE: Saranno fornite in vari modi (profilati, fogli e rotoli) ed avranno come base l'acciaio; le qualità e le tolleranze saranno definite dalle norme UNI per i vari tipi di lamiere e per i tipi di zincatura. Dopo le operazioni di profilatura, verniciatura e finitura, le lamiere da impiegare non dovranno presentare imperfezioni, difetti o fenomeni di deperimento di alcun tipo.
14. LAMIERE ZINCATE PREVERNICIATE: Saranno ottenute con vari processi di lavorazione e finiture a base di vari tipi di resine; in ogni caso lo spessore dello strato di prodotto verniciante dovrà essere di almeno 30 micron per la faccia esposta e di 10 micron per l'altra (che potrà anche essere trattata diversamente).
15. LAMIERE ZINCATE PLASTIFICATE: Avranno rivestimenti in cloruro di polivinile plastificato o simili con spessore non inferiore a 0,15 mm od altri rivestimenti ottenuti con vari tipi di pellicole protettive.
16. PROFILATI PIATTI: Dovranno essere conformi alle norme citate ed alle eventuali prescrizioni specifiche richieste, avranno una resistenza a trazione da 323 ad 833 N/mm², avranno superfici esenti da imperfezioni e caratteristiche dimensionali entro le tolleranze fissate dalle norme suddette.

48.11 Ferro lavorato per interni ed esterni

1. Ferro lavorato per interni e per esterni, di qualsiasi forma per ringhiere, cancellate, scale compreso i tagli, le piegature, le sagomature, le filettature, le saldature, la ferramenta di tenuta e chiusura necessaria. Tutto il ferro posto in opera deve essere zincato e/o trattato con due mani di vernice antiruggine e tinteggiato con colore a scelta della Direzione lavori, sulla base dei campioni di colore presentati dall'Impresa.

2. Si precisa che prima della esecuzione dei lavori l'impresa deve presentare alla Direzione lavori per l'approvazione, i disegni esecutivi delle ringhiere, cancellate, scale e parapetti delle scale da eseguire.

48.12 Requisiti acustici e di contenimento energetico

1. Per quanto riguarda i requisiti concernenti gli aspetti acustici interni (tempo di riverberazione e isolamento), si deve fare riferimento al D.P.C.M. 5 dicembre 1997, rispettando i parametri per quanto applicabile alle strutture oggetto del presente Capitolato e ai riferimenti normativi UNI EN e secondo i parametri indicato.

2. Le pareti, i solai da calpestio, i soffitti, gli infissi (porte e finestre) e/o qualsiasi altro elemento appartenente all'involucro interno, devono essere realizzate con materiali costruttivi dalle idonee caratteristiche fisico-acustiche e adeguatamente rivestite con pannellature e con materiali di finitura le cui caratteristiche di isolamento e/o performance acustiche, siano rispondenti alle normative sopra specificate. In particolare le pannellature delle pareti devono garantire una adeguata risposta acustica in relazione alle attività svolte, con particolare riguardo all'Aula Magna ed alle aule della Scuola.

3. I materiali utilizzati per l'isolamento acustico devono essere con classe di reazione secondo quanto previsto dal Decreto Ministeriale del 26 agosto 1992, "norme di prevenzione incendi per l'edilizia scolastica";

- Decreto Ministeriale del 18 marzo 1996, "norme di sicurezza per la costruzione e l'esercizio degli impianti sportivi;
- D.P.R. n. 151 del 1 agosto 2011, "regolamento recante semplificazione della disciplina dei procedimenti relativi alla prevenzione degli incendi, a norma dell'art. 49, comma 4-quater, del D.L. n.78 del 31 maggio 2010 convertito con modificazioni dalla L. n. 122 del 30 luglio 2010.

4. La prestazione energetica degli edifici dovrà essere caratterizzato da un indice di prestazione globale rientrante in una classe energetica almeno pari a B. Le norme di riferimento, la metodologia di calcolo i criteri e le modalità per l'ottenimento della prestazione energetica di cui sopra, dovranno tenere conto delle disposizioni contenute nella L. R. 23/12/2004, n° 26, nel D.Lgs. 19/08/2005, n° 192 modificato dal D.Lgs. 20/12/2006, n° 311, nella Delibera dell'Assemblea Legislativa della Regione Emilia-Romagna, n° 156 del 2008, modificata e integrata dalle D.G.R. n° 1362/2010 e D.G.R. n° 1366/2011.

5. I requisiti concernenti gli aspetti di miglioramento del rendimento energetico dell'involucro edilizio degli edifici, devono essere dimostrati mediante una relazione tecnica (con relativo progetto) di rispondenza alle prescrizioni in materia di contenimento energetico.

48.13 Requisiti particolari per gli impianti tecnologici

1. L'Impresa, ovvero le ditte subappaltatrici dei lavori relativi all'installazione degli impianti tecnologici rientranti nell'ambito di applicazione del D.M. 37/08 e s.m.i., sono tenuti al rispetto delle norme in esse contenute, e prima dell'inizio dei lavori, devono fornire l'attestazione, rilasciata dalla C.C.I.A.A., della loro abilitazione alla installazione, trasformazione, ampliamento, modifica o manutenzione degli impianti di cui all'art. 1 del suddetto D.M. contemplati nell'appalto di cui al presente Capitolato.

2. Gli impianti e i loro componenti devono essere realizzati secondo la regola d'arte in conformità alle disposizioni dell'art. 7 del D.M. 37/08 e s.m.i.. La realizzazione degli impianti nel rispetto ed in conformità alle norme UNI e CEI è considerata a regola d'arte.
3. Al termine dei lavori l'Impresa o le Imprese subappaltatrici installatrici devono rilasciare, per ognuno degli impianti realizzati, ricadenti nell'ambito dell'art. 7 del D.M. 37/08, la relativa dichiarazione di conformità completa degli allegati previsti.
4. In corrispondenza dei giunti sismici strutturali anche le tubazioni e canalizzazioni impiantistiche devono consentire gli spostamenti previsti per le strutture, in entrambe le direzioni, senza rompersi e mantenendo piena efficienza. Devono essere previsti pertanto, ove necessario tubazioni e giunzioni sismiche flessibili, dimensionati secondo la massima ampiezza degli spostamenti delle strutture. Inoltre dovranno essere installati punti fissi sulle tubazioni a monte o a valle del giunto, per evitare spostamenti eccessivi su tutta la dorsale;
5. La rumorosità prodotta dagli impianti tecnologici non deve superare i seguenti limiti (D.P.C.M. 05.12.1997):
 - a) 35 dB(A) L_{Amax} con costante di tempo slow per i servizi a funzionamento discontinuo;
 - b) 25 dB(A) L_{Aeq} per i servizi a funzionamento continuo.
6. Sono considerati servizi a funzionamento discontinuo gli scarichi idraulici, i bagni, i servizi igienici e la rubinetteria; sono considerati servizi a funzionamento continuo gli impianti di riscaldamento, aerazione e condizionamento.
7. Le misure di livello sonoro devono essere eseguite nell'ambiente nel quale il livello di rumore è più elevato. Tale ambiente deve essere diverso da quello in cui il rumore si origina.
8. Normativa tecnica di riferimento:
 - UNI 8199:1998 Acustica – Collaudo acustico degli impianti di climatizzazione e ventilazione
 - Linee guida contrattuali e modalità di misurazione
 - UNI EN ISO 16032:2005 Acustica – Misurazione del livello di pressione sonora di impianti tecnici in edifici – Metodo tecnico progettuale.
9. La norma UNI EN ISO 16032 descrive un metodo per la misurazione del livello di pressione sonora di impianti tecnici installati nelle strutture edili, in particolare impianti sanitari, di ventilazione meccanica, impianti di riscaldamento e raffreddamento, ascensori, caldaie, pompe, portoni e cancelli motorizzati.
10. Le aperture che restano dopo il passaggio delle condutture attraverso elementi costruttivi di edifici, quali pavimenti, muri, tetti, soffitti o pareti, devono essere otturate in accordo con l'eventuale grado di resistenza all'incendio prescritto per il rispettivo elemento costruttivo dell'edificio prima dell'attraversamento (Norma ISO 834).
11. Le condutture, quali tubi protettivi circolari, tubi protettivi non circolari, canali o condotti sbarre, che penetrino in elementi costruttivi aventi una resistenza al fuoco specificata devono essere otturate internamente sino ad ottenere il grado di resistenza all'incendio che aveva l'elemento costruttivo corrispondente prima della penetrazione e devono essere otturate anche esternamente (in accordo a quanto detto sopra).
12. Le barriere tagliafiamma e/o i sigillanti con cui realizzare le predette otturazioni dovranno essere stati sottoposti a prove di tipo e certificati REI (Circolare n. 91 del 14/09/1961).
13. Si ricorda che non risulta necessario otturare internamente le condutture che utilizzano tubi protettivi e canali che rispondono alla prova di resistenza alla propagazione della fiamma previste dalle relative norme di prodotto e che hanno una sezione interna massima di 710 mmq (fino a \varnothing 25 mm compreso) a condizione che:
 - il tubo protettivo o canale possiedano il grado di protezione di almeno IP33 in accordo con la Norma CEI EN 60529 (CEI 70-1);
 - il tubo protettivo o canale che penetrano in un ambiente chiuso, possiedano il grado di protezione IP33 anche alla loro estremità.
14. Tutto ciò premesso, anche l'asolatura realizzata per il passaggio di una conduttura avente diametro interno fino a \varnothing 25 mm attraverso un elemento costruttivo con grado REI

(es. controsoffitto o tramezzo), che quindi non deve essere sigillata internamente, dovrà essere ripristinata con malta o sigillante avente il grado di resistenza all'incendio prescritto per il rispettivo elemento costruttivo.

15. Occorre prevedere nel progetto esecutivo i relativi dettagli costruttivi.

48.14 Impianto idrico-sanitario

1. In conformità al D.M. 37/08 e s.m.i., gli impianti idrici ed i loro componenti devono rispondere alle regole di buona tecnica: le norme UNI sono considerate norme di buona tecnica.

48.15 Apparecchi sanitari

1. Gli apparecchi sanitari in generale, indipendentemente dalla loro forma e dal materiale costituente, devono soddisfare i seguenti requisiti:

- robustezza meccanica;
 - durabilità meccanica;
 - assenza di difetti visibili ed estetici;
 - resistenza all'abrasione;
 - pulibilità di tutte le parti che possono venire a contatto con l'acqua sporca;
 - resistenza alla corrosione (per quelli con supporto metallico);
 - funzionalità idraulica
 - dimensioni coerenti con la funzione svolta, con particolare riguardo per l'EST Lotto 5.
2. Gli apparecchi di ceramica e materie plastiche devono rispondere alle relative prescrizioni di cui sopra si intende comprovata se essi rispondono alle norme UNI EN di riferimento.
3. Le attrezzature per i WC, con particolare riguardo ai WC per disabili dovranno essere staffate a pavimento oppure su specifici rinforzi previsti all'interno delle pareti, quali ad es. apposite staffe in grado di sostenere il peso applicato dagli utilizzatori; inoltre è da prevedere il corrimano sull'intero perimetro dei bagni disabili come da D.P.R. 384/78 e idonee doccette
4. In ogni caso dovrà essere verificato che le pareti divisorie dei bagni e antibagni siano dotate di opportuni rinforzi atte a sostenere il peso dei relativi apparecchi sanitari. Il progetto esecutivo dovrà contenere la verifica strutturale della soluzione scelta, che deve adeguatamente rappresentata anche negli elaborati grafici.

48.16 Rubinetti sanitari

1. I rubinetti sanitari considerati nel presente punto sono quelli appartenenti alle seguenti categorie:

- rubinetti singoli, cioè con una sola condotta di alimentazione;
 - gruppo miscelatore, avente due condotte di alimentazione e comandi separati per regolare e miscelare la portata d'acqua;
 - miscelatore meccanico, elemento unico che sviluppa le stesse funzioni del gruppo miscelatore mescolando prima i due flussi e regolando dopo la portata della bocca di erogazione;
 - miscelatori termostatici, elemento funzionante come il miscelatore meccanico, ma che varia automaticamente la portata di due flussi a temperature diverse per erogare e mantenere l'acqua alla temperatura prescelta.
2. I rubinetti sanitari di cui sopra indipendentemente dal tipo e dalla soluzione costruttiva devono rispondere alle seguenti caratteristiche:
- inalterabilità dei materiali costituenti e non cessione di sostanze all'acqua;
 - tenuta all'acqua alle pressioni di esercizio;
 - conformazione della bocca di erogazione in modo da erogare acqua con filetto a getto regolare e comunque senza spruzzi che vadano all'esterno dell'apparecchio sul quale devono essere montati;

- proporzionalità fra apertura e portata erogata;
- minima perdita di carico alla massima erogazione;
- silenziosità ed assenza di vibrazione in tutte le condizioni di funzionamento;
- facile smontabilità e sostituzione di pezzi possibilmente con attrezzi elementari;
- continuità nella variazione di temperatura tra posizione di freddo e quella di caldo e viceversa (per i rubinetti miscelatori).

3. La rispondenza alle caratteristiche sopra elencate si intende soddisfatta per i rubinetti singoli e gruppi miscelatori quando essi rispondono alla norma UNI EN di riferimento e ne viene comprovata la rispondenza con certificati di prova e/o con apposizione del marchio UNI.

4. Per gli altri rubinetti si applica la UNI EN di riferimento per quanto possibile o si fa riferimento ad altre norme tecniche (principalmente di enti normatori esteri).

48.17 Scarichi di apparecchi sanitari e sifoni (manuali, automatici)

1. Gli elementi costituenti gli scarichi applicati agli apparecchi sanitari si intendono denominati e classificati come riportato nelle norme UNI sull'argomento.

2. Gli scarichi degli apparecchi sanitari potranno avvenire anche attraverso scatola sifonata a pavimento. Indipendentemente dal materiale e dalla forma essi devono possedere caratteristiche di inalterabilità alle azioni chimiche ed all'azione del calore, realizzare la tenuta tra otturatore e piletta e possedere una regolabilità per il ripristino della tenuta stessa (per scarichi a comando meccanico). La rispondenza alle caratteristiche sopra elencate si intende soddisfatta quando essi rispondono alle norme UNI EN di riferimento; la rispondenza è comprovata da una attestazione di conformità.

48.18 Tubi di raccordo rigidi e flessibili

1. Indipendentemente dal materiale costituente e dalla soluzione costruttiva essi devono rispondere alle caratteristiche seguenti:

- inalterabilità alle azioni chimiche ed all'azione del calore;
- non cessione di sostanze all'acqua potabile;
- indeformabilità alle sollecitazioni meccaniche provenienti dall'interno e/o dall'esterno;
- superficie interna esente da scabrosità che favoriscano depositi;
- pressione di prova uguale a quella di rubinetti collegati.

2. La rispondenza alle caratteristiche sopra elencate si intende soddisfatta se i tubi rispondono alla norma UNI di riferimento e la rispondenza è comprovata da una dichiarazione di conformità.

48.19 Tubazioni e raccordi

1. Le tubazioni utilizzate per realizzare gli impianti di adduzione dell'acqua devono rispondere alle prescrizioni seguenti:

- tubi di rame devono rispondere alla norma UNI EN di riferimento, il minimo diametro esterno ammissibile è 10 mm.
- tubi di PVC e polietilene ad alta densità (PEad) devono rispondere rispettivamente alle norme UNI di riferimento, entrambi devono essere del tipo PN 10.
- I tubi di piombo sono vietati nelle distribuzioni di acqua.

48.20 Valvolame, valvole di non ritorno, pompe

1. Le valvole a saracinesca flangiate per condotte d'acqua devono essere conformi alla norma UNI di riferimento.

2. Le valvole di sicurezza in genere devono rispondere alla norma UNI EN di riferimento.

48.21 Esecuzione dell'impianto di adduzione dell'acqua

1. In conformità al D.M. n. 37/08 e s.m.i. gli impianti idrici ed i loro componenti devono rispondere alle regole di buona tecnica: le norme UNI sono considerate di buona tecnica.

2. Per impianto di adduzione dell'acqua si intende l'insieme di apparecchiature, condotte, apparecchi erogatori che trasferiscono l'acqua potabile (o quando consentito non potabile) da una fonte (acquedotto pubblico, pozzo o altro) agli apparecchi erogatori. Gli impianti, quando non diversamente descritto negli altri documenti progettuali (o quando questi non sono sufficientemente dettagliati), si intendono suddivisi come segue:

- a) impianti di adduzione dell'acqua potabile.
- b) impianti di adduzione dell'acqua non potabile.

3. Le modalità per erogare l'acqua potabile e non potabile sono quelle stabilite dalle competenti autorità, alle quali compete il controllo sulla qualità dell'acqua.

Gli impianti di cui sopra si intendono funzionalmente suddivisi come segue:

- a) fonti di alimentazione.
- b) reti di distribuzione acqua fredda.
- c) sistemi di preparazione e distribuzione dell'acqua calda.

4. Per la realizzazione delle diverse parti funzionali si utilizzano i materiali indicati nei documenti progettuali, nonché quanto previsto dalla norma UNI di riferimento.

5. Le reti di distribuzione dell'acqua devono rispondere alle seguenti caratteristiche:

- le colonne montanti devono possedere alla base un organo di intercettazione (valvola, ecc.), con organo di taratura della pressione e rubinetto di scarico (con diametro minimo 1/2 pollice). Nelle reti di piccola estensione le prescrizioni predette si applicano con gli opportuni adattamenti;
- le tubazioni devono essere posate a una distanza dalle pareti sufficiente a permettere lo smontaggio e la corretta esecuzione dei rivestimenti protettivi e/o isolanti. La conformazione deve permettere il completo svuotamento e l'eliminazione dell'aria;
- la collocazione dei tubi dell'acqua non deve avvenire all'interno di cabine elettriche, al di sopra di quadri apparecchiature elettriche o, in genere, di materiali che possono divenire pericolosi se bagnati dall'acqua, all'interno di immondezzai e di locali dove sono presenti sostanze inquinanti. Inoltre i tubi dell'acqua fredda devono correre in posizione sottostante i tubi dell'acqua calda;
- la posa interrata dei tubi deve essere effettuata a distanza di almeno un metro (misurato tra le superfici esterne) dalle tubazioni di scarico;
- le coibentazioni devono essere previste sia per i fenomeni di condensa delle parti non in vista dei tubi di acqua fredda, sia per i tubi dell'acqua calda per uso sanitario. Quando necessario deve essere considerata la protezione dai fenomeni di gelo.

6. Nei locali da bagno sono da considerare le prescrizioni relative alla sicurezza (distanze degli apparecchi sanitari da parti dell'impianto elettrico) così come indicato nella norma CEI di riferimento

7. In fase di posa si curerà l'esecuzione dei dispositivi di dilatazione, si inseriranno supporti antivibranti ed ammortizzatori per evitare la propagazione di vibrazioni, si useranno isolanti acustici ove necessari.

48.22 Impianto di scarico acque usate

1. L'impianto di scarico delle acque usate deve essere conforme alle prescrizioni di cui al D.Lgs. del 152 dell'11 maggio 1999 "Disciplina sulla tutela delle acque dall'inquinamento" e s.m.i. (D.Lgs. n. 28/2000).

2. Il sistema di scarico deve essere indipendente dal sistema di smaltimento delle acque meteoriche, almeno fino al punto di immissione nella fogna pubblica. La modalità di recapito delle acque usate sarà comunque conforme alle prescrizioni delle competenti autorità.

3. Per la realizzazione dell'impianto si utilizzeranno i materiali, i componenti e le modalità

indicati nei documenti progettuali e, qualora questi non siano specificati in dettaglio nel progetto od a suo completamento, si rispetteranno le prescrizioni seguenti:

- a) l'impianto deve essere installato nel suo insieme in modo da consentire la facile e rapida manutenzione e pulizia; deve permettere la sostituzione, anche a distanza di tempo, di ogni sua parte senza gravosi o non previsti interventi distruttivi di altri elementi della costruzione; deve permettere l'estensione del sistema, quando previsto, ed il suo facile collegamento ad altri sistemi analoghi;
- b) le tubazioni orizzontali e verticali devono essere installate in allineamento secondo il proprio asse, parallele alle pareti e con la pendenza di progetto. Esse non devono passare sopra apparecchi elettrici o simili o dove le eventuali fuoriuscite possono provocare inquinamenti. Quando ciò è inevitabile, devono essere previste adeguate protezioni che convogliano i liquidi in un punto di raccolta;
- c) i raccordi con curve e pezzi speciali devono rispettare le indicazioni predette per gli allineamenti, le discontinuità, le pendenze, etc.. Le curve ad angolo retto non devono essere usate nelle connessioni orizzontali (sono ammesse tra tubi verticali e suborizzontali), sono da evitare le connessioni doppie e tra loro frontali ed i raccordi a T. I collegamenti devono avvenire con opportuna inclinazione rispetto all'asse della tubazione ricevente ed in modo da mantenere allineate le generatrici superiori dei tubi;
- d) i cambiamenti di direzione devono essere fatti con raccordi che non producono apprezzabili variazioni di velocità od altri effetti di rallentamento. Le connessioni in corrispondenza di spostamento dell'asse delle colonne della verticale devono avvenire ad opportuna distanza dallo spostamento e comunque a non meno di 10 volte il diametro del tubo ed al di fuori del tratto di possibile formazione delle schiume. Le colonne di ventilazione secondaria, quando non hanno una fuoriuscita diretta all'esterno, possono:
 - essere raccordate alle colonne di scarico ad una quota di almeno 15 cm più elevata dal bordo superiore del troppopieno dell'apparecchio collocato alla quota più alta nell'edificio;
 - essere raccordate al di sotto del più basso raccordo di scarico;
 - devono essere previste connessioni intermedie tra colonna di scarico e ventilazione almeno ogni 10 connessioni nella colonna di scarico;
- e) I terminali delle colonne fuoriuscenti verticalmente dalle coperture devono essere a non meno di 0,15 m dall'estradosso per coperture non praticabili ed a non meno di 2 m per coperture praticabili. I terminali devono distare almeno 3 m da ogni finestra oppure essere ad almeno 0,60 m dal bordo più alto della finestra.
- f) I punti di ispezione devono essere previsti con diametro uguale a quello del tubo fino a 100 mm, e con diametro minimo di 100 mm negli altri casi. Devono essere posizionati:
 - al termine della rete interna di scarico insieme al sifone e ad una derivazione;
 - ad ogni cambio di direzione con angolo maggiore di 45°;
 - ogni 15 m di percorso lineare per tubi con diametro sino a 100 mm ed ogni 30 m per tubi con diametro maggiore;
 - ad ogni confluenza di due o più provenienze;
 - alla base di ogni colonna.

Le ispezioni devono essere accessibili ed avere spazi sufficienti per operare con gli utensili di pulizia. Apparecchi facilmente rimovibili possono fungere da ispezioni.

Nel caso di tubi interrati con diametro uguale o superiore a 300 mm bisogna prevedere pozzetti di ispezione ad ogni cambio di direzione e comunque ogni 40/50 m;

- g) i supporti di tubi ed apparecchi devono essere staticamente affidabili, durabili nel tempo e tali da non trasmettere rumori e vibrazioni. Le tubazioni vanno supportate ad ogni giunzione e, in particolare, quelle verticali almeno ogni 2,5 m e quelle orizzontali ogni 0,5 m per diametri fino a 50 mm, ogni 0,8 m per diametri fino a 100 mm, ogni 1,00 m per diametri oltre 100 mm. Il materiale dei supporti deve essere compatibile chimicamente ed in quanto a durezza con il materiale costituente il tubo;

h) gli scarichi a pavimento all'interno degli ambienti devono sempre essere sifonati con possibilità di un secondo attacco.

48.23 Impianto di scarico acque meteoriche

1. Per impianto di scarico acque meteoriche si intende l'insieme degli elementi di raccolta, convogliamento, eventuale stoccaggio e sollevamento e recapito (a collettori fognari, corsi d'acqua, sistemi di dispersione nel terreno). L'acqua può essere raccolta da coperture o pavimentazioni all'aperto.

2. Il sistema di scarico delle acque meteoriche deve essere indipendente da quello che raccoglie e smaltisce le acque usate ed industriali.

3. Il sistema di recapito deve essere conforme alle prescrizioni della pubblica autorità in particolare per quanto attiene la possibilità di inquinamento.

4. Gli impianti di cui sopra si intendono funzionalmente suddivisi come segue:

- converse di convogliamento e canali di gronda;
- pluviali, opportunamente dimensionati in numero rispetto alle superfici della copertura, devono essere convogliati in pozzetti finali, per non scaricare direttamente all'aperto;
- punti di raccolta per lo scarico (bocchettoni, pozzetti, caditoie, etc...);
- tubazioni di convogliamento tra i punti di raccolta ed i punti di smaltimento (verticali = pluviali; orizzontali = collettori);
- punti di smaltimento nei corpi ricettori (fognature, bacini, corsi d'acqua, etc...).

5. Per la realizzazione delle diverse parti funzionali si utilizzeranno i materiali ed i componenti indicati nei documenti progettuali. Qualora questi ultimi non siano specificati in dettaglio nel progetto o, a suo completamento, si rispetteranno le prescrizioni normative e di legge.

48.24 Impianti adduzione gas

1. Per impianti di adduzione del gas si intende l'insieme di dispositivi, tubazioni, che servono a fornire il gas agli apparecchi utilizzatori (scaldacqua, bruciatori di caldaie, ecc.). In conformità al D.M. 37/08, gli impianti di adduzione del gas, devono rispondere alle regole di buona tecnica e di prevenzione incendi; le norme UNI sono considerate norme di buona tecnica. Il Direttore dei lavori ai fini della loro accettazione procederà come segue:

- verificherà l'insieme dell'impianto a livello di progetto per accertarsi che vi sia la dichiarazione di conformità alla legislazione antincendi (Legge n. 818 del 7 dicembre 1984 e circolari esplicative, e successive modificazioni) ed alla legislazione di sicurezza;
- verificherà che la componentistica approvvigionata in cantiere risponda alle norme UNI-CIG rese vincolanti dai decreti ministeriali emanati in applicazione della Legge n. 1083/71 e del D.M. n. 37/08 e s.m.i e, per la componentistica non soggetta a decreto, la sua rispondenza alle norme UNI; questa verifica sarà effettuata su campioni prelevati in sito, eseguendo prove (anche parziali) oppure richiedendo un attestato di conformità dei componenti e/o materiali alle norme UNI;
- verificherà in corso d'opera ed a fine opera che vengano eseguiti i controlli ed i collaudi di tenuta, pressione, previsti dalla legislazione antincendio e dalle norme tecniche rese vincolanti con i decreti precitati, acquisendo le dichiarazioni di conformità al DM 37/08 e relativi allegati, le certificazioni e quant'altro necessario per il completamento dell'opera.

48.25 Impianto elettrico

1. Gli impianti elettrici devono essere realizzati a regola d'arte, ai sensi della Legge n. 186/68 e al D.M. n. 37/08 e s.m.i. Si considerano a regola d'arte gli impianti elettrici realizzati conformemente ed in ottemperanza alle norme CEI e UNI applicabili, in relazione alla tipologia di edificio, di locale o di impianto specifico oggetto del progetto e dell'intervento.

2. Vanno inoltre rispettate le disposizioni del DM del 16 febbraio 1982 e della Legge n. 818 del 7 dicembre 1984, del D.M. 26 agosto 1992. e del DM 18 marzo 1996.

3. Ai sensi del D.M. n. 37/08 del DPR 6 dicembre 1991, n. 447, "Regolamento di attuazione della Legge 5 marzo 1990, in materia di sicurezza degli impianti" e del DM 20 febbraio 1992 "Approvazione del modello di conformità dell'impianto alla regola dell'arte di cui all'art. 7 del regolamento di attuazione della legge 5 marzo 1990, n. 46, recante norme per la sicurezza degli impianti", deve essere utilizzato materiale elettrico costruito a regola d'arte. Sullo stesso materiale deve essere stato apposto un marchio che ne attesti la conformità, ovvero deve aver ottenuto il rilascio di un attestato di conformità da parte di uno degli organismi competenti per ciascuno degli stati membri della Comunità Economica Europea, ovvero deve essere munito di dichiarazione di conformità rilasciata dal costruttore. I materiali non previsti nel campo di applicazione della legge 18 ottobre 1977, n. 791, e per i quali non esistono norme di riferimento, devono comunque essere conformi alla Legge n. 186/68.

4. Tutte le apparecchiature di utilizzazione e comando, nonché tutti gli altri componenti elettrici, dovranno essere dotati del marchio IMQ/CE o equivalente, secondo normativa vigente.

5. L'impianto elettrico dell'edificio, avrà le seguenti caratteristiche e dotazioni principali:

- quadro elettrico generale e quadri di zona dotati di interruttore generale e di interruttori di protezione per le singole utenze, costituiti da protezioni magnetotermico differenziali, con caratteristiche atte a garantire la protezione dal sovraccarico e cortocircuito nonché la protezione delle persone dai contatti indiretti ed addizionale dai contatti diretti, tramite dispositivi differenziali con sensibilità di 30 mA;
- tubazioni in P.V.C. serie pesante tipo rigide o flessibili a seconda delle applicazioni, complete di raccordi, accessori e pezzi speciali, per garantire il grado di protezione previsto per il tipo di installazione;
- interruttori, deviatori, dispositivi di comando e prese elettriche, nel numero e della potenza necessari per ciascun ambiente e tipologia;
- gli apparecchi illuminanti impiegati nella realizzazione degli impianti di illuminazione dovranno essere di diversa tipologia in funzione delle necessità e caratteristiche ambientali di installazione, tenendo conto sia dei requisiti illuminotecnici sia dei requisiti di resistenza meccanica.
- dovrà essere prevista la rapida riaccensione degli impianti di illuminazione dell'area gioco, in caso di interruzione di energia;
- plafoniere fluorescenti per locali e corridoi/disimpegno, del tipo a doppio isolamento, atte a garantire le prestazioni e i livelli di illuminamento, in conformità alle norme UNI 12464, dal DLgs 81/2008, al D.G.R. 268/2000 e alla L.R. n.31/2002 ;
- plafoniere fluorescenti per servizi igienici, ad accensione rapida con il raggiungimento immediato del regime luminoso, o ad incandescenza 60 W, con grado di protezione adeguato ai luoghi di installazione (\geq IP44), del tipo a doppio isolamento;
- plafoniere di emergenza autoalimentate, di adeguata autonomia, di tipo S.E. e S.A. , con lampade fluorescenti atte a garantire l'illuminamento minimo di 5 lux medi, con indicazione delle vie d'esodo, in conformità alle norme UNI 9316, UNI-EN 1838 e CEI 34-22; In alternativa e qualora necessario, potranno essere previsti idonei soccorritori per l'alimentazione centralizzata dell'illuminazione di sicurezza (in particolare per la zona del campo di gioco), installati all'interno di appositi locali, la cui distribuzione agli apparecchi illuminanti dovrà garantirne il funzionamento anche in caso di incendio, per il tempo necessario allo sfollamento delle aree.
- prese per utilizzatori 10/16A+T multiuso, con alveoli protetti e dotate di marchio IMQ, in tutti gli ambienti e per ogni postazione di lavoro nei locali ufficio o spazio individuato, in numero adeguato per evitare l'utilizzo di adattatori e/o prese multiple (ciabatte);
- scatola esterna per allacciamento telefono, con foro parete protetto e relativo impianto e prese interne per ogni ufficio o zone per servizio sanitario;
- scatola esterna per allacciamento adsl, con foro parete protetto e relativo impianto e prese interne per ogni ufficio o zone per servizio sanitario.

6. Tutti i materiali devono essere esenti da difetti qualitativi e di lavorazione.
7. I componenti devono essere conformi alle prescrizioni di sicurezza delle rispettive norme e scelti e messi in opera tenendo conto delle caratteristiche di ciascun ambiente, secondo le norme CEI e UNI di riferimento.
8. Per gli impianti elettrici, nel caso più generale, è indispensabile l'analisi dei carichi previsti e prevedibili per la definizione del carico convenzionale dei componenti e del sistema. Con riferimento alla configurazione e costituzione degli impianti, che saranno riportate su adeguati schemi e planimetrie, è necessario il dimensionamento dei circuiti sia per il funzionamento normale a regime, che per il funzionamento anomalo per sovracorrente.
9. La potenza applicata dovrà essere congrua con i carichi installati e con il progetto esecutivo approvato.
10. La caduta di tensione nell'impianto non deve essere superiore al 4% del valore nominale.
11. In linea generale, gli impianti elettrici dovranno essere di tipo ad incasso per le distribuzioni secondarie e in vista per le zone sopra ai controsoffitti, realizzati per mezzo di tubazioni, e scatole di derivazione di adeguate dimensioni e in materiale isolante plastico in classe II, autoestinguente, di tipo pesante, rigidi o flessibili, a seconda delle applicazioni, completi di raccordi, accessori e pezzi speciali, per garantire il grado di protezione previsto per il tipo di installazione, di facile accessibilità e manutenibilità, e di dimensioni minime pari a 20mm di diametro e 1,3 volte superiore al fascio dei cavi circoscritto.
12. L'impianto di terra sarà conforme alle norme CEI 64-8 e 11-1, sarà costituito dai conduttori di protezione ed equipotenziali interni ed esterni, dai collettori di rame, dalle morsettiere e dai dispersori realizzati con corda di rame interrata, esterna perimetrale, e dispersori di acciaio zincato a croce (indicativamente di H 2m) infissi nel terreno entro appositi pozzetti ispezionabili, collegati tra loro tramite l'anello di terra esterno.
13. I dispersori dovranno essere identificabili con apposita segnaletica.
14. L'impianto di protezione contro le scariche atmosferiche deve essere realizzato in conformità alle disposizioni del D.M. n. 37/08 e s.m.i. e delle norme CEI 81-1, 81-10 e s.m.i..
15. L'esecuzione del sistema dispersore dovrà essere eseguita durante la prima fase delle opere edili, durante la quale è ancora possibile interrare i dispersori stessi senza particolari opere di scavo o di infissione.
16. Tutti i quadri elettrici saranno dotati di idonee protezioni magnetotermico differenziali per la protezione dei circuiti e delle persone.
17. Relativamente alla protezione dai contatti diretti essa verrà realizzata tramite setti di separazione, barriere, involucri e componenti a doppio isolamento, rimovibili soltanto con idonea attrezzatura.
18. Relativamente alla protezione dai contatti indiretti, i dispositivi differenziali dovranno essere coordinati con l'impianto di terra, nel rispetto delle relazioni precedentemente indicate.
19. In particolare le protezioni differenziali saranno coordinate all'impianto di terra garantendo, in caso di dispersione verso terra, l'intervento, nel rispetto delle seguenti relazioni:
 - per circuiti TT, $R_t \leq 50/I_{dn}$, dove 50 è la tensione di contatto massima ammissibile, I_{dn} è la corrente di intervento del differenziale entro 1 secondo e R_t è la resistenza verso terra misurata.
 - per circuiti TN (con cabina propria) dovrà essere soddisfatta la relazione $Z_s \leq U_0/I_a$ dove I_a è la corrente di intervento della protezione entro 0,4 secondi per tensione U_0 fino a 230V, Z_s è l'impedenza dell'anello di guasto verso terra misurata.
20. Inoltre tutti i quadri elettrici saranno dotati di segnaletica di sicurezza, di etichettature indicanti le utenze alimentate, di targhetta CE del costruttore, contenente le informazioni previste, a seconda dei casi, o dalle norme CEI 17-13 o 23-51, di schema elettrico, nonché di dichiarazione di conformità, ai sensi delle citate norme CEI 17-13 o 23-51, a seconda dei casi.

21. Il quadro generale dovrà essere posto all'interno di un vano o in posizione idonea e sarà realizzato in conformità ed ai sensi delle norme CEI 17-13, dovrà prevedere una barra di rame od una morsettiera idonea, cui collegare tutti i conduttori di protezione interni all'edificio, gli equipotenziali ed i conduttori di terra, di collegamento con il dispersore esterno.

22. Le condutture saranno realizzate in cavo a doppio isolamento, per la distribuzione principale, posto all'interno di canalizzazioni metalliche o plastiche, e, per la distribuzione secondaria, con condutture a doppio isolamento, tramite tubazioni, scatole in pvc e cavi a singolo isolamento.

23. L'isolante dei cavi dovrà essere almeno del tipo non propagante l'incendio, a bassa emissione di gas e fumi corrosivi, ai sensi delle norme CEI 20-22.

24. Sulla base della valutazione dei rischi, potranno essere impiegati cavi con isolante del tipo non propagante l'incendio, senza alogeni e a basso sviluppo di gas e fumi opachi, ai sensi delle norme CEI 20-38..

25. I dimensionamenti delle condutture e delle linee di alimentazione saranno realizzati conformemente alle norme tecniche applicabili (CEI 64-8, ecc.).

26. Il Direttore dei lavori, al termine dei lavori, si farà rilasciare tutti i rapporti di verifica tecnico funzionale e di messa in esercizio degli impianti elettrici e raccoglierà tutte le dichiarazioni di conformità, complete degli allegati e degli as-built, delle omologazioni ed autorizzazioni necessarie al loro esercizio ed utilizzo, nonché di tutta la documentazione più significativa per la successiva gestione e manutenzione.

48.26 Illuminazione di emergenza

1. Per il servizio di illuminazione di emergenza, da eseguire a regola d'arte, in conformità, in particolare, alle norme UNI 9316, UNI-EN 1838 e CEI 34-22 ed alle leggi, decreti, norme e regolamenti applicabili, sarà necessario che l'alimentazione venga realizzata con circuito indipendente, con apparecchi di tipo autonomo, di adeguata autonomia, ad inserimento automatico, al mancare dell'illuminazione ordinaria.

2. Il livello minimo di illuminamento da garantire lungo i passaggi, le uscite e i percorsi delle vie di esodo deve essere non inferiore a 5 lux a pavimento. In corso di esecuzione dei lavori il rispetto del suddetto requisito sarà verificato puntualmente dalla Direzione Lavori.

3. In alternativa e qualora necessario, potranno essere previsti idonei soccorritori per l'alimentazione centralizzata dell'illuminazione di sicurezza (in particolare per la zona del campo di gioco), installati all'interno di appositi locali, la cui distribuzione agli apparecchi illuminanti, dovrà garantirne il funzionamento anche in caso di incendio, per il tempo necessario allo sfollamento delle aree.

48.27 Illuminazione esterna

1. L'impianto di illuminazione dell'area esterna, impianto in classe II, dovrà essere realizzato utilizzando corpi illuminanti montati su pali. L'impianto di illuminazione esterna deve essere alimentato da apposito quadro di comando e distribuzione. L'impianto dovrà essere realizzato utilizzando componenti che abbiano un grado di protezione non inferiore a IP55.

2. Il comando dell'accensione degli apparecchi di illuminazione deve essere effettuato tramite un contattore collegato ad un interruttore crepuscolare.

3. Le scelte tecniche evidenziate in fase di progettazione dovranno in ogni caso, aver cura di rispettare i limiti ed i requisiti prescritti dalla norma UNI di riferimento e dalle norme regionali, necessari per abbattere l'inquinamento luminoso.

4. Il quadro di comando, protezione e distribuzione deve essere realizzato in PVC con grado di protezione minimo IP 55, il quadro sarà alimentato direttamente dal contatore utilizzando un partenza specifica. Esso deve contenere un interruttore magnetotermico differenziale con sensibilità ≥ 0.3 A per la protezione del circuito di alimentazione, al fine di realizzare un

sistema di comando automatico e manuale di accensione degli apparecchi di illuminazione gestito da interruttore crepuscolare.

5. Le lampade destinate ad illuminare zone esterne ai fabbricati devono essere alimentate dal quadro servizi generali con illuminamento pari a 20 Lux a pavimento. I componenti impiegati nella realizzazione dell'impianto, nonché le lampade e gli accessori necessari devono essere protetti contro la pioggia, l'umidità e la polvere.

6. Il coefficiente di disuniformità può raggiungere più elevati valori, fino ad un massimo di 0,8, salvo particolari prescrizioni al riguardo, da parte dell'Amministrazione appaltante.

7. Tutti i prodotti e/o materiali di cui al presente articolo, qualora possano essere dotati di marcatura CE secondo la normativa tecnica vigente, dovranno essere muniti di tale marchio.

8. La posa dei cavidotti verrà realizzata secondo la norma CEI 11-17. I cavi elettrici di alimentazione per posa interrata devono essere del tipo FG7OR0,6/1 kV.

9. Il rifacimento dei cavidotti interrati comporta l'utilizzo di tubazioni conformi alla norma EN 50086-2-4 (CEI 23-46) tipo 450, diametro minimo di 63 mm, interrate ad una profondità di almeno 60 cm protette meccanicamente da coppella supplementare o mattonella.

10. L'alimentazione degli apparecchi di illuminazione installati su palo - I conduttori entro i pali di sostegno degli apparecchi illuminanti saranno costituiti da cavi multipolari in rame elettrolitico a formazione flessibile, con guaina, fissati alla sommità del palo con morsetti rivestiti in plastica affinché il peso del cavo non si scarichi sulle morsettiere e non sia possibile, durante l'eventuale sostituzione dell'apparecchio, la caduta accidentale del cavo all'interno del sostegno. La protezione di ogni passaggio del cavo avverrà entro fori praticati nelle pareti metalliche con passacavi in materiale plastico. La cassetta di giunzione entro i pali deve garantire il doppio isolamento. Per eventuali giunzioni o derivazioni di linee interrate, solo se strettamente necessarie, è previsto l'impiego di apposite muffole con colata in resina.

11. I basamenti in calcestruzzo per i sostegni devono essere adeguatamente dimensionati e realizzati conformemente alle indicazioni progettuali, gettati in opera, predisposti con foro cilindrico di dimensioni superiori alla sezione di base del sostegno; tale foro deve essere ottenuto esclusivamente per mezzo di cassaforma cilindrica, il fondo deve essere drenante, l'appoggio per il palo deve essere rinforzato con due tondini incrociati.

12. L'intercapedine risultante tra foro e palo deve essere riempita da sabbia ben stipata, solo alla superficie per uno spessore di 10, 15 cm deve essere posta la pastina di cemento come saldatura.

13. Alla base del palo deve inoltre essere eseguito un collarino formato da un impasto di cemento del tipo restringente con la maturazione e debolmente armato con rete di ferro, con la parte superiore ben lisciata ed eseguita a scivolo per permettere il deflusso delle acque che scendono lungo il palo: una successiva spalmata di collante ai siliceni servirà a migliorare la tenuta.

14. La parte superiore del blocco, eseguito a punta di diamante, deve essere costruita con spigoli ben rifiniti; le parti esterne al terreno devono essere accuratamente lisce con strato di pastina di cemento per uno spessore di circa 2 cm e tale da non consentire il ristagno dell'acqua.

15. L'interruttore crepuscolare a spegnimento temporizzato di lampade per illuminazione esterna accende le lampade ad esso collegate mantenendole accese per il tempo impostato. Attraverso il sensore crepuscolare incorporato, il dispositivo discrimina il giorno dalla notte, l'intensità luminosa di esercizio può essere regolata attraverso il regolatore posto nella parte sottostante. L'Interruttore deve essere dotato di funzione di commutazione manuale forzata ON/OFF e BY pass per le manutenzioni;

48.28 Impianti fonia e dati

1. L'impianto di rete passiva per la gestione dati e fonia deve essere realizzato con materiali UTP in categoria 6 enhanced, posati in canalizzazioni e tubazioni e posizionato in modo da non superare i m 90 (limite massimo di attenuazione del segnale di derivazione nel rispetto della tutela delle risorse ambientali e della sostenibilità edilizia per ogni singolo punto rete in rame). L'impianto, certificato per la distribuzione dei segnali fonia, dati (da sorgente pc o dvd), per connessione dirette tra pc o videoproiettori con cavi per reti lan sarà realizzato con doppini di categoria 6, placche da incasso con frutti del tipo RJ45, e opportunamente dimensionato in base alle postazioni di lavoro e/o agli uffici. La struttura risulterà quindi dotata di un sistema dedicato per la realizzazione di cablaggi strutturati completo di connettori RJ45 autocrimpanti, cavi a 4 coppie in rame, armadi rack completi di patch panel.
2. Dovranno essere predisposte opportune canalizzazioni e scatole di derivazione per la realizzazione degli impianti di fono diffusione per gli EST del lotto 1 e del lotto 5.

48.29 Impianto di citofoni, apertura di porta d'ingresso, recinzione e cancello.

1. Deve essere realizzato, secondo le norme di buona tecnica, un impianto citofonico che consenta la comunicazione ed il comando a distanza dell'ingresso principale e del eventuale cancello motorizzato. Le dotazioni minimali da prevedere sono:

- una suoneria;
- un posto esterno con protezione antipioggia, dotato di pulsantiera, microfono e altoparlante;
- più posti interni con cornetta citofonica e pulsanti per comandi delle aperture e per eventuali chiamate di ulteriori posti interni;
- una pulsantiera di comando e segnalazione di stato dei cancelli motorizzati.

2. Nei Lotti in cui è prevista la realizzazione di recinzione perimetrale, questa deve essere realizzata in grigliato metallico di opportuna dimensione (h=2,20 m), incluso cancello di accesso carrabile motorizzato, delle dimensioni idonee per consentire l'ingresso delle autopompe VV.F. della larghezza minima di m 3,50, e comprensiva di un ulteriore cancello di servizio di pari dimensioni e un cancello pedonale. Nei casi in cui l'EPT è realizzato adiacente ad edifici esistenti, la recinzione dovrà essere progettata in modo che si integri a quella preesistente.

48.30 Impianto di riscaldamento

1. L'impianto di riscaldamento deve assicurare il raggiungimento, nei locali riscaldati, della temperatura di $20^{\circ}\text{C} \pm 2^{\circ}\text{C}$ e comunque, compatibile con le vigenti disposizioni in materia di contenimento dei consumi energetici e comunque le condizioni termo-igrometriche la composizione dell'aria deve essere conforme alle prescrizioni come da D.G.R. n. 268 del 22 febbraio 2000, L.R. n.31/2002, Delibera dell'Assemblea Legislativa della Regione Emilia-Romagna, n° 156 del 2008, modificata e integrata dalle D.G.R. n° 1362/2010 e D.G.R. n° 1366/2011.

2. Nella esecuzione dell'impianto devono essere scrupolosamente osservate, oltre alle disposizioni per il contenimento dei consumi energetici (DM del 17 marzo 2003 "Aggiornamenti agli allegati F e G del DPR 26 agosto 1993, n. 412, recante norme per la progettazione, l'installazione, l'esercizio e la manutenzione degli impianti termici negli edifici, ai fini del contenimento dei consumi di energia"), le vigenti prescrizioni concernenti la sicurezza, l'igiene, l'inquinamento dell'aria, delle acque e del suolo.

3. I sistemi di riscaldamento degli ambienti possono essere realizzati:

- mediante «corpi scaldanti» (radiatori, convettori, piastre radianti e simili) collocati nei locali e alimentati da un fluido termovettore (acqua, vapore d'acqua, acqua surriscaldata);
- mediante «pannelli radianti» posti in pavimenti, soffitti, pareti, a loro volta riscaldati mediante tubi, in cui circola acqua a circa 50°C .

4. In base alla regolamentazione vigente tutti i componenti degli impianti di riscaldamento destinati o alla produzione, diretta o indiretta, del calore, o alla utilizzazione del calore, o alla regolazione automatica e contabilizzazione del calore, debbono essere provvisti del certificato di omologazione rilasciato dagli organi competenti. I dispositivi automatici di sicurezza e di protezione debbono essere provvisti di certificato di conformità rilasciato, secondo i casi, dall'ISPESL o dal Ministero degli Interni (Centro Studi ed Esperienze).
5. Tutti i componenti degli impianti debbono essere accessibili ed agibili per la manutenzione e suscettibili di essere agevolmente introdotti e rimossi nei locali di loro pertinenza ai fini della loro revisione, o della eventuale sostituzione.
6. I generatori di calore devono essere alimentati con combustibili gassosi mediante apposito bruciatore.
7. Il generatore di calore deve essere in grado di fornire il calore necessario con il rendimento previsto ai vari carichi; di esso deve essere precisato: il tipo e la pressione massima di esercizio, il materiale impiegato, lo spessore della superficie di scambio e il volume del fluido contenuto (nel caso di generatori di vapore d'acqua il contenuto d'acqua a livello).
8. Per i generatori con camera di combustione pressurizzata bisogna assicurarsi, nel caso in cui il camino sia a tiraggio naturale e corra all'interno dell'edificio, che all'uscita dei fumi non sussista alcuna pressione residua.
9. Il generatore sarà dotato degli accessori previsti dalla normativa, e cioè:
 - dispositivi di sicurezza;
 - dispositivi di protezione;
 - dispositivi di controllo previsti dalle norme ISPESL.
10. Tutti i dispositivi devono rispondere alle normative vigenti.
11. I bruciatori di combustibili gassosi, devono essere in grado di cedere al fluido termovettore il calore corrispondente al carico massimo del generatore servito.
12. In ogni caso la potenza del bruciatore non deve superare la potenza massima del generatore in questione. Il bruciatore deve essere corredato da dispositivi che ne arrestino il funzionamento ed intercettino l'afflusso del combustibile nel caso in cui la fiamma non si accenda o si spenga in corso di funzionamento.
13. In particolare le rampe di alimentazione dei bruciatori a gas debbono corrispondere esattamente, per tipo e composizione, a quelle prescritte dalle norme UNI CIG ed essere quindi dotate, oltre che di elettrovalvole di intercettazione, anche del dispositivo atto ad accertare l'assenza di perdite delle valvole stesse.
14. Negli impianti di maggiore importanza dotati di bruciatori di gas, si deve prevedere anche la verifica automatica del dispositivo di controllo della fiamma all'atto di ogni accensione o, se del caso, la verifica continua.
15. L'arresto dei bruciatori in generale deve verificarsi anche nel caso di intervento dei vari apparecchi di protezione: termostati, pressostati, flussostati, livellostati.
16. I condotti dei fumi, raccordi fumari, canali fumari e camini, debbono assicurare la corretta evacuazione dei fumi anche al carico massimo e nelle peggiori condizioni esterne di temperatura, pressione ed umidità relativa.
17. Qualora i condotti non siano totalmente esterni all'edificio, il tiraggio ne deve assicurare la depressione lungo l'intero sviluppo così che, in caso di lesioni, non vi sia fuoriuscita dei prodotti della combustione.
18. Lo sbocco all'esterno deve avvenire secondo le prescrizioni vigenti e, comunque, in modo da non recare molestie. In qualsiasi locale in cui funziona un generatore di calore, di qualsiasi potenza, deve essere assicurato il libero ingresso dell'aria necessaria mediante un'apertura non chiudibile di dimensioni adeguate, a norma del Decreto Ministero Dell'interno 12 aprile 1996, che deve essere realizzata e rappresentata nel progetto esecutivo.
19. La distanza e la differenza di quota tra le espulsioni dall'aria interna e le griglie di presa d'aria esterna delle macchine ventilanti a servizio degli ambienti interni devono essere

conformi alla norma UNI EN 13779.

20. Gli impianti esterni o che prelevano aria esterna dovranno essere dotati di un impianto di protezione dal gelo che consenta di far circolare il fluido caldo all'interno delle batterie degli impianti medesimi.

21. Nel caso di riscaldamento ad acqua calda, la circolazione, salvo casi eccezionali in cui si utilizza la circolazione naturale per gravità, viene assicurata mediante elettropompe centrifughe la cui potenza elettrica assorbita non deve essere, di massima, maggiore di 1/500 della potenza termica massima dell'impianto.

22. Le pompe, provviste del certificato di omologazione, devono assicurare portate e prevalenze idonee per alimentare tutti gli apparecchi utilizzatori ed essere previste per un servizio continuo senza sensibile surriscaldamento del motore.

23. La tenuta sull'albero nelle pompe, accoppiato al motore elettrico con giunto elastico, potrà essere meccanica o con premistoppa, in quest'ultimo caso la perdita d'acqua deve risultare di scarsa rilevanza dopo un adeguato periodo di funzionamento.

24. Ogni pompa deve essere provvista di organi di intercettazione sull'aspirazione e sulla mandata e di valvole di non ritorno.

25. Sulla pompa o sui collettori di aspirazione e di mandata delle pompe si deve prevedere una presa manometrica per il controllo del funzionamento.

26. La rete di tubazioni di distribuzione comprende:

- le tubazioni della Centrale termica;
- le tubazioni della Sottocentrale termica, allorché l'impianto sia alimentato dal secondario di uno scambiatore di calore;
- la rete di distribuzione propriamente detta.

27. Le reti orizzontali saranno poste, di regola, nei cavedi o interrato: in quest'ultimo caso, se si tratta di tubi metallici e non siano previsti cunicoli accessibili aerati, si deve prevedere una protezione tale da non consentire alcun contatto delle tubazioni col terreno.

28. Le colonne montanti, provviste alla base di organi di intercettazione e di rubinetto di scarico, saranno poste possibilmente in cavedi accessibili e da esse si dirameranno le reti orizzontali destinate alle singole unità immobiliari.

29. Debbono restare accessibili sia gli organi di intercettazione dei predetti montanti, sia quelli delle singole reti o, come nel caso dei pannelli radianti, gli ingressi e le uscite dei singoli serpentine.

30. Diametri e spessori delle tubazioni debbono corrispondere a quelli previsti nelle norme UNI.

31. Le tubazioni di materiali non metallici debbono essere garantite dal fornitore per la temperatura e la pressione massima di esercizio e per il servizio continuo.

32. Tutte le tubazioni debbono essere coibentate secondo le prescrizioni dell'allegato B del DPR 26 agosto 1993, n. 412, salvo il caso in cui il calore da esse emesso sia previsto espressamente per il riscaldamento, o per l'integrazione del riscaldamento ambiente.

33. I giunti, di qualsiasi genere (saldati, filettati, a flangia, ecc.) debbono essere a perfetta tenuta e là dove non siano accessibili devono essere provati a pressione in corso di installazione.

34. I sostegni delle tubazioni orizzontali o suborizzontali devono essere previsti a distanze tali da evitare incurvamenti.

35. Il dimensionamento delle tubazioni, sulla base delle portate e delle resistenze di attrito ed accidentali, deve essere eseguito così da assicurare le medesime perdite di carico in tutti i circuiti generali e particolari di ciascuna utenza.

36. La velocità dell'acqua nei tubi deve essere contenuta entro limiti tali da evitare rumori molesti, trascinarsi d'aria, perdite di carico eccessive e fenomeni di erosione in corrispondenza alle accidentalità.

37. Il percorso delle tubazioni e la loro pendenza deve assicurare, nel caso di impiego dell'acqua, il sicuro sfogo dell'aria e, nel caso di impiego del vapore, lo scarico del

condensato oltre che l'eliminazione dell'aria.

38. Occorre prevedere, in ogni caso, la compensazione delle dilatazioni termiche. In particolare per i dilatatori, deve essere fornita la garanzia che le deformazioni rientrano in quelle elastiche del materiale e per i punti fissi che l'ancoraggio è commisurato alle sollecitazioni.

39. Gli organi di intercettazione, previsti su ogni circuito separato, devono corrispondere alle temperature e pressioni massime di esercizio ed assicurare la perfetta tenuta, agli effetti della eventuale segregazione dall'impianto di ogni singolo circuito.

40. Sulle tubazioni che convogliano vapore occorre prevedere uno o più scaricatori del condensato, così da evitare i colpi d'ariete e le ostruzioni al passaggio del vapore.

41. Tutti gli apparecchi utilizzatori debbono essere costruiti in modo da poter essere impiegati alla pressione ed alla temperatura massima di esercizio, tenendo conto della prevalenza delle pompe di circolazione che può presentarsi al suo valore massimo qualora la pompa sia applicata sulla mandata e l'apparecchio sia intercettato sul solo ritorno.

42. Qualunque sia il tipo prescelto, i corpi scaldanti statici debbono essere provvisti di un certificato di omologazione che ne attesti la resa termica. Specifiche tecniche e requisiti da soddisfare sono stabiliti dalla norma UNI EN di riferimento.

43. Essi debbono essere collocati in posizione e condizioni tali da non pregiudicare la cessione di calore all'ambiente. Non si debbono impiegare sullo stesso circuito corpi scaldanti dei quali sia notevolmente diverso l'esponente dell'espressione che misura la variazione della resa termica in funzione della variazione della differenza tra la temperatura del corpo scaldante e la temperatura ambiente (esempio radiatori e convettori).

44. Sulla mandata e sul ritorno del corpo scaldante si debbono prevedere organi atti a consentire la regolazione manuale e, ove occorra, l'esclusione totale del corpo scaldante, rendendo possibile la sua asportazione, senza interferire con il funzionamento dell'impianto.

45. Nei corpi scaldanti ventilati, costituiti da una batteria percorsa dal fluido termovettore e da un elettroventilatore che obbliga l'aria a passare nella batteria, occorre accertare, oltre a quanto già esposto per i corpi scaldanti statici, la potenza assorbita dal ventilatore e la rumorosità dello stesso.

46. La collocazione degli apparecchi deve consentire una distribuzione uniforme dell'aria evitando, altresì, correnti moleste.

47. I Pannelli radianti costituiscono una simbiosi tra le reti di tubazioni in cui circola il fluido termovettore e le strutture alle quali tali reti sono applicate (pannelli riportati) o nelle quali sono annegate (pannelli a tubi annegati).

48. I tubi per la formazione delle reti, sotto forma di serpentini, o griglie, devono essere di piccolo diametro (20 mm al massimo) e, ove non si tratti di tubi metallici, deve essere accertata l'idoneità relativamente alla temperatura ed alla pressione massima di esercizio per un servizio continuo.

49. Prima dell'annegamento delle reti si verificherà che non vi siano ostruzioni di sorta; è indispensabile una prova a pressione sufficientemente elevata per assicurarsi che non si verifichino perdite nei tubi e nelle eventuali congiunzioni.

50. Nel caso di pannelli a pavimento la temperatura media superficiale del pavimento finito non deve superare il valore stabilito a riguardo dal progettista e la distanza tra le tubazioni deve essere tale da evitare che detta temperatura media si consegua alternando zone a temperatura relativamente alta e zone a temperatura relativamente bassa.

51. Nel prevedere il percorso dei tubi occorre tener presente, altresì, che (anche con cadute di temperatura relativamente basse: 8 - 10° C) le zone che corrispondono all'ingresso del fluido scaldante emettono calore in misura sensibilmente superiore a quelle che corrispondono all'uscita.

52. Le reti di tubi devono essere annegate in materiale omogeneo che assicuri la totale aderenza al tubo e la protezione da qualsiasi contatto con altri materiali e da qualsiasi liquido eventualmente disperso sul pavimento.

53. Il collegamento alle reti di distribuzione, deve essere attuato in modo che sia evitato qualsiasi ristagno dell'aria e che questa, trascinata dal fluido, venga scaricata opportunamente; per lo stesso motivo è opportuno che la velocità dell'acqua non sia inferiore a 0,5 m/s.

54. Nel caso di reti a griglia, costituite da una pluralità di tronchi o di serpentini collegati a due collettori (di ingresso e di uscita), occorre che le perdite di carico nei vari tronchi siano uguali, così da evitare circolazioni preferenziali. In concreto occorre che i vari tronchi, o serpentini, abbiano la stessa lunghezza (e, possibilmente, lo stesso numero di curve) e che gli attacchi ai collettori avvengano da parti opposte, così che il tronco con la mandata più corta abbia il ritorno più lungo e il tronco con la mandata più lunga, il ritorno più corto.

55. È utile l'applicazione di organi di intercettazione sull'ingresso e sull'uscita così da poter separare dall'impianto il pannello od il gruppo di pannelli senza interferenze con l'impianto stesso.

56. I riscaldatori d'acqua sono destinati alla produzione di acqua calda per i servizi igienici e possono essere:

- ad accumulo con relativo serbatoio;
- istantanei;
- misti ad accumulo ed istantanei.

57. Il tipo di riscaldatore ed il volume di accumulo deve essere rispondente alla frequenza degli attingimenti: saltuari, continui, concentrati in brevi periodi di tempo.

58. Qualora il fluido scaldante presenti una temperatura superiore a quella di ebollizione alla pressione atmosferica, occorre applicare al serbatoio di accumulo la valvola di sicurezza e la valvola di scarico termico.

59. Nel serbatoio d'accumulo è, altresì, indispensabile prevedere un vaso di espansione o una valvola di sfioro, onde far fronte alla dilatazione dell'acqua in essi contenuta nel caso in cui non si verificano attingimenti durante il riscaldamento dell'acqua stessa.

60. L'acqua deve essere distribuita a temperatura non superiore a 50 °C; è comunque opportuno, nel caso dell'accumulo, mantenere l'acqua a temperatura non superiore a 65 °C onde ridurre la formazione di incrostazioni, nel caso in cui l'acqua non venga preventivamente trattata.

61. Il generatore di calore destinato ad alimentare il riscaldatore d'acqua durante i periodi in cui non si effettua il riscaldamento ambientale deve essere di potenza non superiore a quella richiesta effettivamente dal servizio cui è destinato.

62. Negli impianti ad acqua calda, occorre prevedere un vaso di espansione in cui trovi posto l'aumento di volume del liquido per effetto del riscaldamento.

63. Ogni impianto centrale deve essere provvisto di un'apparecchiatura per la regolazione automatica della temperatura del fluido termovettore, in funzione della temperatura esterna e del conseguente fattore di carico.

64. Il regolatore, qualunque sia il tipo, dispone di due sonde (l'una esterna e l'altra sulla mandata generale) ed opera mediante valvole servocomandate.

65. Deve essere prevista la possibilità di scaricare, parzialmente o totalmente, il fluido termovettore contenuto nell'impianto.

66. Se si tratta di acqua fredda, questa può essere scaricata direttamente nella fognatura; se si tratta di acqua calda, o addirittura caldissima (per esempio nel caso di spurghi di caldaia a vapore), occorre raffreddarla in apposita vasca prima di immetterla nella fognatura.

67. Si deve prevedere un quadro elettrico per il comando e la protezione di ogni singolo motore da cortocircuiti, abbassamenti di tensione, mancanza di fase e sovraccarichi prolungati.

68. Quadro e collegamenti elettrici, nonché la messa a terra di tutte le parti metalliche devono essere conformi alle norme CEI.

69. Il progetto esecutivo degli impianti deve documentare il rispetto dei seguenti parametri:

- altezze camini caldaie;

- altezze espulsione aria wc;
- altezza espulsione aria UTA;
- le espulsioni ed i relativi ancoraggi devono essere verificate anche per sollecitazioni sismiche,

secondo

- il D.lgs. 152/06 allegato della parte 5° titolo 2 allegato 9 parte 2 pag. 382 che prescrive che le bocche dei camini devono essere posizionate in modo tale da consentire una adeguata evacuazione e dispersione dei prodotti della combustione e tali da evitare la reimmissione degli stessi nell'edificio attraverso qualsiasi apertura. A tal fine le bocche dei camini devono risultare più alte di almeno un metro rispetto al colmo dei tetti, ai parapetti ed a qualunque altro ostacolo o struttura distante meno di 10 metri.

Le bocche dei camini situati a distanza compresa fra 10 e 50 metri da aperture di locali abitati devono essere a quota non inferiore a quella del filo superiore dell'apertura più alta. Le presenti disposizioni non si applicano agli impianti termici a condensazione conformi ai requisiti previsti dalla direttiva 90/396/CE del Consiglio, del 29 giugno 1990, concernente gli apparecchi a gas.

- le Norme UNI 7129:3-2008 prescrivono che la bocca della tubazione o canalizzazione sia più alta di qualunque ostacolo o struttura distante meno di un raggio di 5 m attorno alla espulsione UTA, alla espulsione estrattore servizi igienici, al camino di espulsione delle cappe di aspirazione, al camino di espulsione dell'armadio ventilato, al camino di esalazione delle linee di ventilazione degli scarichi di acque nere. È necessario che la bocca della tubazione o canalizzazione sia più alta di qualunque ostacolo o struttura distante meno di un raggio di 2 m attorno al camino di esalazione delle linee di ventilazione degli scarichi di acque nere.

70. Inoltre occorre prevedere le opportune aerazioni nei locali tecnici nei quali è installato un installato un generatore di calore, a norma del D. M. del 12 aprile 1996.

71. Sugli impianti esterni o che prelevano aria esterna dovrà essere previsto idonea protezione dal gelo.

48.31 Impianto fotovoltaico (eventuale)

1. La predisposizione delle pratiche per la richiesta di connessione degli eventuali impianti alla rete di Enel Distribuzione e la pratica relativa alla richiesta di concessione della tariffa incentivante al GSE sono da intendersi a carico dell'Appaltatore, con esclusione del contributo per le spese di istruttoria.

2. Occorre pertanto che le imprese appaltatrici prendano contatto con gli uffici tecnici dei Comuni per l'individuazione del soggetto che assumerà la titolarità del punto di connessione alla rete e per la richiesta di accesso al regime di ritiro dedicato o di scambio sul posto.

3. Si ricorda che entro quindici giorni solari dalla data di entrata in esercizio dell'impianto, caricata dal gestore di rete su GAUDI', il soggetto responsabile è tenuto a far pervenire al GSE la richiesta di concessione della pertinente tariffa incentivante con la presentazione di una dichiarazione sostitutiva di atto di notorietà ai sensi dell'articolo 47 del DPR 445 del 2000.

4. Successivamente all'entrata in esercizio dell'impianto, la Direzione Lavori effettuerà il collaudo dello stesso, al fine di verificarne il corretto funzionamento.

5. La fase di collaudo prevede verifiche tecniche e di funzionamento, da svolgere alla presenza della D.L., riportate in un elenco di prove tecnico-funzionali (che sarà fornito all'Appaltatore), prestazionali e di sicurezza degli impianti tecnologici, che terminano con il rilascio di una dichiarazione certificante l'esito delle prove effettuate. Per l'effettuazione dei collaudi, sia la normativa CEI che il GSE richiedono l'uso di strumenti appositi e di alta precisione e non è consentito utilizzare misuratori di potenza comuni o semplici solarimetri, in quanto la Norma CEI 82-25 impone di adoperare per il collaudo un piranometro a termo pila,

proibendo l'utilizzo di solarimetri comunemente reperibili sul mercato.

6. Il tecnico individuato dall'Appaltatore dovrà essere altamente qualificato e competente per eseguire il suo compito secondo le normative vigenti.

7. Si ricorda che le verifiche tecnico-funzionali dovranno essere effettuate con radiazione di almeno 600 W/m² allineando il sensore di radiazione al piano dei moduli.

8. Nel caso in cui il certificato di collaudo debba essere necessariamente redatto ai fini dell'ottenimento della tariffa incentivante, occorrerà comunicare, con congruo anticipo, le date individuate per l'esecuzione delle prove tecnico-funzionali.

9. Successivamente all'entrata in esercizio dell'impianto, la Direzione Lavori effettuerà il collaudo dello stesso, al fine di verificarne il corretto funzionamento.

10. La fase di collaudo prevede verifiche tecniche e di funzionamento, da svolgere alla presenza della D.L., prestazionali e di sicurezza degli impianti tecnologici, che terminano con il rilascio di una dichiarazione certificante l'esito delle prove effettuate.

Articolo 49 - Impianto di raffrescamento e ricambio d'aria

11. L'impianto di raffrescamento con tecnologia a pompa di calore o equivalente, ove previsto e qualora utilizzato anche per il riscaldamento, dovrà assicurare il corretto funzionamento, fino ad una temperatura esterna fino a - 20 ° C. L'impianto di raffrescamento non è richiesto nell'autorimessa, nei locali in cui non è prevista la presenza continua di personale.

12. In tutti gli edifici è previsto un impianto di ricambio d'aria esterno, centralizzato, che garantisca i requisiti minimi previsti dalle normative vigenti per le specifiche destinazioni d'uso.

13. Negli eventuali locali tecnici contenenti apparecchiature sensibili (apparecchiature elettroniche, gruppi soccorritori, inverter, quadri elettrici, sistemi di regolazione e quant'altro) dovrà essere previsto un sistema di climatizzazione opportuna, tramite sufficienti ricambi d'aria e/o con sistemi di raffrescamento, al fine di non superare le temperature massime previste, per assicurare il corretto funzionamento delle apparecchiature stesse.

14. Nei casi in cui sono previsti impianti di ricambio e trattamento dell'aria, occorre prevedere la realizzazione dei canali di distribuzione per la ripresa dell'aria onde evitare plenum in ambiente o nell'intercapedine dei controsoffitti e prevedere silenziatori di adeguata lunghezza e strombatura tale da non variare la velocità dell'aria, sia in entrata che in uscita di tutte le U.T.A.

15. Qualora l'Appaltatore ritenesse comunque di non canalizzare le riprese dell'aria e di non silenziare adeguatamente le U.T.A., si ricorda sin da subito che, ai fini della collaudabilità e dell'accettabilità finale dell'opera, verranno comunque effettuate approfondite prove funzionali e prestazionali con misura analitica e puntuale delle portate di mandata e di ripresa dell'aria e del livello di rumore, nelle diverse condizioni di esercizio (e cioè considerando anche situazioni con porte d'ambiente temporaneamente aperte sull'esterno, etc.). Dette prove saranno effettuate anche su ambienti campione prima della realizzazione dell'intero impianto. Nel caso dette prove dovessero dare esito negativo, l'Appaltatore è sin d'ora edotto che si dovrà procedere con la posa di adeguati canali per la ripresa dell'aria senza alcun maggior costo a carico dell'Amministrazione.

Articolo 50 - Impianto antincendio

1. Tutti gli Edifici Temporanei devono essere realizzati conformemente alle norme cogenti riguardanti la prevenzione incendi, in relazione alle varie attività; in particolare, a titolo esemplificativo, si ricordano:

- il Decreto Ministeriale del 26 agosto 1992, “norme di prevenzione incendi per l’edilizia scolastica”;
 - il Decreto Ministeriale del 10 marzo 1998 “criteri generali di sicurezza antincendio e per la gestione dell’emergenza nei luoghi di lavoro”;
 - il D.P.R. n. 151 del 1 agosto 2011, “regolamento recante semplificazione della disciplina dei procedimenti relativi alla prevenzione degli incendi”, a norma dell’art. 49, comma 4-quater, del D.L. n.78 del 31 maggio 2010 convertito con modificazioni dalla L. n. 122 del 30 luglio 2010;
 - il Decreto Ministeriale 18 dicembre 1975 relativo alle norme tecniche di edilizia scolastica;
 - ogni altra normativa applicabile;
2. Tutte le pratiche e gli oneri relativi al rilascio del C.P.I., intestato al nominativo/ente che sarà comunicato dall’Amministrazione, sono a carico dell’impresa aggiudicataria dell’appalto, anche nel caso in cui venga richiesto dalla Stazione Appaltante l’autorizzazione al pubblico spettacolo.
3. La necessità di realizzare una vasca di accumulo ai fini antincendio, deve essere verificata già in sede di redazione del progetto preliminare e di offerta, qualora necessaria, l’Appaltatore sarà comunque tenuto a realizzarla senza aumento di spesa per l’Amministrazione, dovendosi interpretare tale eventuale deficienza come carenza progettuale. Inoltre occorre verificare, presso gli enti gestori del servizio di distribuzione dell’acqua operanti nelle province di interesse, al cui rispetto l’Appaltatore resta obbligato, che a valle del contatore di ogni singolo impianto idrico-sanitario e idrico-antincendio sia installato un disconnettore idraulico oppure una valvola di ritegno. Tali dispositivi, nel caso di impianti idrici-antincendio devono essere posti, oltrech  a valle del contatore, anche a monte dell’attacco per la motopompa. E’ necessario inoltre prevedere protezioni REI (eventuali serrande tagliafuoco) e ventilazioni per magazzini, ripostigli e locali tecnici.
4. Ai fini della completezza ed accettabilit  dell’opera, e della collaudabilit  finale dell’impianto,   pertanto necessaria l’installazione dei suddetti dispositivi, che devono essere adeguatamente rappresentati anche nel progetto esecutivo.

Articolo 51 - Requisiti acustici

1. Per quanto riguarda i requisiti acustici passivi degli edifici si deve fare riferimento al D.P.C.M. 5 dicembre 1997, rispettando i parametri per quel che attiene :
- indice del potere fonoisolante apparente R_w per l’involucro esterno e per le partizioni fra distinte unit  immobiliari;
 - indice dell’ isolamento acustico di facciata $D_{2m, nT}$;
 - indice del livello di rumore di calpestio normalizzato di solai L_n ;
 - valori limite per il rumore prodotto dagli impianti tecnologici.
2. Nello specifico, relativamente ai Lotti 2, 3 e 4, i locali della Scuola di Musica e dell’Aula Magna, dovranno rispondere anche alle condizioni acustiche contenute nel DM 18/12/1975 e ai parametri migliorativi specificati all’Articolo 1.

Articolo 52 - Aree di pertinenza

52.01 Ricognizione

1. L’Impresa, prima di eseguire gli scavi o gli sbancamenti previsti, dovr  verificare la presenza di eventuali scavi precedenti, tubazioni di acqua, gas e fognature, cavi e linee elettriche e telefoniche, cavit  sotterranee, etc., in modo da poter impiegare i mezzi e le modalit  idonee per l’esecuzione dei lavori in appalto, garantendo nel contempo la sicurezza dei lavoratori e scongiurando eventuali danneggiamenti, disservizi o guasti che potrebbero

essere provocati dalle attività di cantiere

2. In caso affermativo l'Impresa deve comunicare agli enti gestori (Enel, Telecom, P.T., comuni, consorzi, società, ecc.) la data presumibile dell'esecuzione dei lavori nelle zone interessate, chiedendo altresì tutti quei dati (ubicazione, profondità, ecc.) necessari al fine di eseguire tutti i lavori con le cautele opportune per evitare danni alle opere su accennate.

3. Il maggior onere al quale l'Impresa deve sottostare per l'esecuzione dei lavori in dette condizioni si intende compreso e compensato con il prezzo a corpo. Il cantiere deve essere delimitato da recinzione in rete metallica o in materiale equivalente fissata con paletti di ferro o legno, infissi nel terreno o in plinti in calcestruzzo.

4. Rimane stabilito che nei confronti dei proprietari delle opere eventualmente danneggiate l'unica responsabile rimane l'Impresa, restando del tutto estranea l'Amministrazione e la Direzione lavori da qualsiasi vertenza, sia essa civile che penale.

5. Gli oneri relativi a spostamenti temporanei e/o definitivi di cavi o condotte, sottoservizi o altri elementi impiantistici che si rendessero necessari, sono a carico delle Amministrazioni, salvo i casi in cui siano già previsti nel quadro economico.

52.02 Viabilità nei cantieri

1. Durante i lavori deve essere assicurata, nei cantieri, la viabilità delle persone e dei veicoli evitando o riducendo al minimo le interferenze. Le rampe di accesso al fondo degli scavi di splateamento o di sbancamento devono avere una carreggiata solida, atta a resistere al transito dei mezzi di trasporto di cui è previsto l'impiego, ed una pendenza adeguata alla possibilità dei mezzi stessi e un franco di almeno 70 cm, oltre la sagoma di ingombro del veicolo

52.03 33.3 Splateamento e sbancamento

Nei lavori di scavo eseguiti con mezzi meccanici deve essere vietata la presenza degli operai nel campo di azione dell'escavatore e sul ciglio del fronte di attacco.

52.04 Scavo a sezione obbligata

1. Nei lavori di scavo eseguiti con mezzi meccanici deve essere vietata la presenza degli operai nel campo di azione dell'escavatore e sul ciglio del fronte di attacco.

2. Nello scavo di pozzi e di trincee profondi più di 1,50 m, quando la consistenza del terreno non dia sufficiente garanzia di stabilità, anche in relazione alla pendenza delle pareti, si deve provvedere, man mano che procede lo scavo, all'applicazione delle necessarie armature di sostegno.

52.05 Deposito di materiali in prossimità degli scavi

1. È vietato costituire depositi di materiali presso il ciglio degli scavi, soprattutto se privi delle necessarie armature, in quanto il materiale accumulato può esercitare pressioni tali da provocare frane.

2. Qualora tali depositi siano necessari per le condizioni del lavoro, si deve provvedere alle necessarie puntellature.

52.06 Pulizia e bonifica dell'area

1. Sono a carico dell'Impresa gli oneri per la pulizia e la bonifica generale dell'area, ivi incluso il taglio di alberi, siepi e l'estirpazione di eventuali ceppaie nella zona prevista per la realizzazione dell'edificio. Sono inoltre a carico dell'impresa e previsti specificamente nel quadro economico, le demolizioni di edifici o parti di edifici presenti all'interno dell'area assegnata, e lo smaltimento delle relative macerie, effettuate in conformità al previsto piano di demolizione e di smaltimento delle macerie.

52.07 Rilevati e riporti

1. Massima attenzione deve essere posta il raccordo tra la viabilità circostante e le quote di imposta degli edifici; prevedere, se del caso, stabilizzazione a calce del terreno sottostante e, ove necessario, innalzamenti del piano di quota con materiale stabilizzato.
2. Massima attenzione deve essere posta nell'utilizzo del materiale arido impiegato in cantiere per sottofondi ed innalzamenti del piano di quota. Occorre fornire al Direttore dei Lavori, prima dell'avvio della costruzione, tutta le certificazioni di legge relative al materiale impiegato, compresa la verifica dell'assenza di fibre di amianto.
3. Completati i riporti si devono eseguire prove a piastra da parte di laboratori ufficiali, ai fini della accettabilità e collaudabilità di quanto realizzato, da eseguirsi prima di procedere con la costruzione dell'edificio e/o l'esecuzione di piazzali e parcheggi esterni.

52.08 Caditoie stradali

1. Le caditoie devono essere costituite da un pozzetto di raccolta interrato prefabbricato, dotate di un dispositivo di coronamento, formato da un telaio che sostiene un elemento mobile, detto griglia o coperchio, che consente all'acqua di defluire nel pozzetto di raccolta per poi essere convogliata alla condotta di fognatura.

52.09 Pozzetti per la raccolta delle acque

1. I pozzetti per la raccolta delle acque potranno essere costituiti da pezzi speciali intercambiabili, prefabbricati in conglomerato cementizio armato vibrato ad elevato dosaggio di cemento e pareti di spessore non inferiore a 4 cm, ovvero confezionato in cantiere, con caditoia conforme alle prescrizioni della norma UNI EN di riferimento. Opere di sistemazione a verde

52.10 Fognature

1. Nelle aree esterne (viabilità, parcheggi, aree pedonali) non sono da prevedere sistemi 'a dispersione', ma devono essere prevista sempre una rete di raccolta delle acque bianche e per lo scarico delle acque nere deve essere prevista idonea fossa biologica.
2. I tubi devono essere posati da valle verso monte e con il bicchiere orientato in senso contrario alla direzione del flusso, avendo cura che all'interno non penetrino detriti o materie estranee o venga danneggiata la superficie interna della condotta, delle testate, dei rivestimenti protettivi o delle guarnizioni di tenuta.
3. Il collaudo deve essere eseguito in conformità al progetto di norma UNI ENV di settore per le varie tipologie di tubazioni.
4. I pozzetti d'ispezione, d'incrocio, di salto, di cacciata, di manovra, di sfiato di scarico e simili, saranno eseguiti secondo i disegni di progetto, sia che si tratti di manufatti realizzati in opera che prefabbricati.
5. I pozzetti prefabbricati di ispezione o di raccordo componibili, per fognature, in calcestruzzo vibrocompreso, devono sopportare le spinte del terreno e del sovraccarico stradale in ogni componente, realizzato con l'impiego di cemento ad alta resistenza ai solfati in cui le giunzioni degli innesti, degli allacciamenti e delle canne di prolunga devono essere a tenuta ermetica affidata, se non diversamente prescritto, a guarnizioni di tenuta in gomma sintetica con sezione area non inferiore a 10 cm², con durezza di 40 ± 5° IHRD conforme alle norme UNI EN, DIN, ISO, di riferimento, incorporate nel giunto in fase di prefabbricazione.
6. Le solette di copertura verranno di norma realizzate fuori opera e saranno dimensionate, armate e realizzate in conformità alle prescrizioni progettuali ed ai carichi previsti in funzione della loro ubicazione.
7. I dispositivi di chiusura e coronamento (chiusini e griglie) devono essere conformi per caratteristiche dei materiali di costruzione di prestazioni e di marcatura a quanto prescritto dalla norma UNI EN di riferimento.

8. Il marchio del fabbricante deve occupare una superficie non superiore al 2% di quella del coperchio e non deve riportare nomi propri di persone, riferimenti geografici riferiti al produttore o messaggi chiaramente pubblicitari

9. A posa avvenuta, la superficie superiore del dispositivo deve trovarsi a perfetta quota del piano stradale finito.

10. I collegamenti alla tubazione esistente saranno eseguiti, ove possibile, mediante pezzi speciali di derivazione con imboccatura (braghe), inseriti nella condotta.

11. Per l'esecuzione di allacci eseguiti successivamente alla realizzazione della condotta, si deve perforare dall'alto accuratamente la tubazione mediante carotatrice con corona cilindrica delle dimensioni della tubazione da allacciare. Il collegamento sarà realizzato da un pezzo speciale stabile nella sua posizione e sigillato alla giuntura, che assicuri la tenuta idraulica come la rimanente tubazione e non sporga all'interno della condotta principale.

52.11 Terreno vegetale

1. Il terreno vegetale deve avere caratteristiche fisiche e chimiche atte a garantire un sicuro attecchimento e sviluppo di colture erbacee, arbustive o arboree.

2. L'Impresa prima di effettuare il prelevamento e la fornitura della terra di coltivo, deve darne avviso alla Direzione lavori, affinché possano venire prelevati, in contraddittorio, i campioni da inviare ad laboratorio ufficiale, per le analisi di idoneità del materiale secondo i metodi ed i parametri normalizzati di analisi del suolo. Il terreno deve essere posto in opera in strati uniformi, ben sminuzzato, spianato e configurato in superficie secondo le indicazioni di progettuali.

3. Il manto vegetale deve essere di specie adatta al clima della zona, le alberature di tipo autoctono e devono essere caratterizzate da un potente apparato radicale idoneo a formare una stabile copertura vegetale. L'Impresa deve comunicare alla Direzione lavori la data di consegna delle piante in cantiere ai fini della loro verifica ed accettazione.

Articolo 53 - Certificazioni statiche e impiantistiche, schemi degli impianti

1. Le caratteristiche statiche ed impiantistiche degli edifici, come richiesto dal presente Capitolato speciale di appalto e dalle norme in vigore nei vari settori, devono essere garantite dall'Impresa tramite certificazione di laboratori ufficiali, di conformità, da rilasciare all'atto dell'ultimazione dei lavori per ogni edificio realizzato.

2. Inoltre, dovranno essere prodotte tutte le omologazioni, certificazioni, dichiarazioni di corretta posa, dichiarazioni di conformità, prove di laboratorio, etc, comprensive di allegati, relativamente a:

- Impianti elettrici, elettronici (telefonia, trasmissione dati, etc), speciali (rivelazione incendi, fonodiffusione, ecc.);
- impianti idrotermosanitari, meccanici (trattamento aria, etc.), condizionamento;
- impianti antincendio;
- presidi antincendio (porte tagliafuoco, maniglioni, ecc.);
- materiali R.E.I. (pareti, pannellature, sigillature, setti, serrande, tendaggi, rivestimenti, arredi, ecc.);
- vetri e infissi, parapetti, pannellature, controsoffitti, finiture varie, tinte, arredi, ecc..

3. La certificazione energetica degli edifici realizzati deve essere prodotta a cura dell'Impresa.

4. Entro dieci giorni dalla ultimazione dei lavori, di ogni singolo lotto, l'Impresa deve presentare all'Amministrazione, per ogni Edificio realizzato:

- certificato di corretto montaggio redatto da tecnico qualificato a cura e spese dell'Impresa;

- elaborati grafici in scala opportuna degli schemi degli impianti elettrici, termici, idrici, igienico-sanitari, e dell'impianto di distribuzione del gas a valle dell'apparecchio di misurazione e fino agli apparecchi di utilizzazione, compresi nell'opera realizzata.
5. La presentazione delle certificazioni previste dalla normativa di settore di ogni lavorazione effettuata, costituisce obbligo contrattuale dell'appalto a "corpo" e non si procederà alla liquidazione del 3° SAL finché non saranno fornite complete all'Amministrazione, in quanto parte integrante delle lavorazioni a cui si riferiscono e che, pertanto, non si riterranno ultimate al 100%.
6. Ove l'Amministrazione lo ritenga opportuno, potrà essere disposta la verifica da parte di istituti specializzati della sussistenza dei requisiti richiesti relativi alle lavorazioni eseguite con oneri a carico dell'Impresa.

EPT III - ALLEGATO 1

Lotto	COMUNE	TIPOLOGIA EDIFICIO	UTENTI / ALUNNI															DEMOZIONI	RIEMPIMENTO	VIABILITA' E PARCHEGGI	VERDE E PAVIMENTAZIONI ESTERNE	SUPERFICI COPERTE ESTERNE	RECINZIONI	IMPORTO A BASE D'APPALTO	COSTI SICUREZZA	IMPORTO TOTALE APPALTO	TEMPO UTILE CONSEGNA PROGETTO ESECUTIVO	TEMPO UTILE ULTIMAZIONE LAVORI
			n°	n°	n°	n°	n°	n°	n°	n°	n°	n°	n°	n°	n°	n°	n°											
1	MIRANDOLA (MO)	Ampliamento e Rimodulazione Scuola Primaria D. Alighieri EST 17	240	8 +12																		SI	€ 1.067.000,00	€ 48.015,00	€ 1.115.015,00	20	90	
2	MIRANDOLA (MO)	Aula Magna	400	1																		SI	€ 1.200.000,00	€ 54.000,00	€ 1.254.000,00	20	90	
3	MIRANDOLA (MO)	Scuola di Musica		12	1																	SI	€ 552.200,00	€ 24.849,00	€ 577.049,00	15	75	
4	SAN FELICE SUL PANARO (MO)	Aula Magna	500	1																		SI	€ 1.480.500,00	€ 66.622,50	€ 1.547.122,50	25	100	
5	NONANTOLA (MO)	Asilo Nido	21	1 sezione																		SI	€ 897.250,00	€ 40.376,25	€ 937.626,25	20	90	
6	CASTELFRANCO EMILIA (MO)	Ampliamento Istituto Superiore Spalanzani EST 15		5	2																	SI	€ 640.000,00	€ 28.800,00	€ 668.800,00	15	75	
7	MIRANDOLA (MO)	Uffici Pubblica Assistenza																				NO	€ 427.500,00	€ 19.237,50	€ 446.737,50	15	75	
8	CONCORDIA SUL SECCHIA (MO)	Magazzino Comunale	11																			SI	€ 1.345.000,00	€ 60.525,00	€ 1.405.525,00	20	90	
9	FINALE EMILIA (MO)	Sede Operativa VV.F. P.C. e C.R.																				SI	€ 2.710.400,00	€ 121.968,00	€ 2.832.368,00	25	100	
10	MEDOLLA (MO)	Magazzino Comunale																				SI	€ 1.092.750,00	€ 49.173,75	€ 1.141.923,75	20	90	
11	SAINT'AGOSTINO (FE)	Caserma Carabinieri	7																			SI	€ 952.000,00	€ 42.840,00	€ 994.840,00	20	90	



IL COMMISSARIO DELEGATO

RICOSTRUZIONE SISMA 2012

EPT III EDIFICI SCOLASTICI TEMPORANEI

SCHEDA TECNICA

COMUNE DI MIRANDOLA

Provincia di Modena

LOTTO n. 1

Area già localizzata con Ord. n. 06 del 05/07/12 e
Ord. 108 del 24/09/13

ALLEGATO 2



NOTA: Il canale "Tomba Panigadi", rispetto a quanto rappresentato in mappa, non attraversa più l'area di intervento, il suo corso è stato in precedenza deviato.

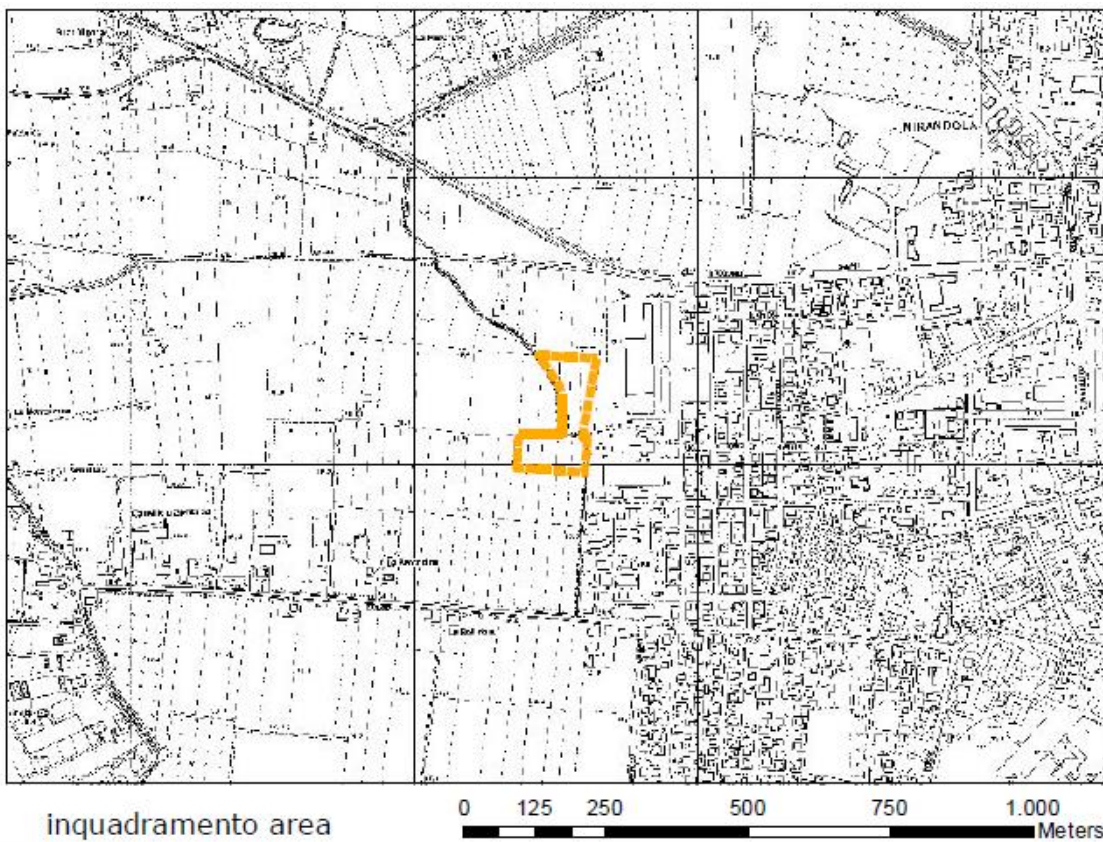

EPT III - Lotto 01				
comune	MIRANDOLA (MO)			
descrizione	Ampliamento e Riconfigurazione della Scuola Primaria D. Alighieri			
localizzazione	Foglio 108 Mappale 809 Foglio 108 Mappale 895 parte. Adiacenza EST17 via Giolitti Mirandola			
richieste		descrizione	parametri	
ampliamento	8 aule	studenti elementari 240 (presunti)	m2	440
ampliamento	bagni e connettivo	collegamento con edificio esistente riconfigurato	m2	60
			Superficie utile totale calpestabile	m2 500
riconfigurazione	12 aule	20 aule esistenti da trasformare in 12 aule (sup. \geq 55 m2) + connettivo e zone depositi	m2	1020
esterni		tipologia esistente	m2	500
recinzione		tipologia esistente	m	200
NOTE:				
La riconfigurazione prevede la demolizione parziale delle 20 aule esistenti (10 a piano) con il fine di realizzare 12 aule nuove (6 a piano), nuovi depositi (almeno 1 a piano) cercando di conservare il connettivo che fungerà anche da collegamento con l'ampliamento adiacente.				
La riconfigurazione prevede:				
- modifica dei serramenti (almeno una ogni tre finestre) con un serramento a vasistas.				
- collegamento delle lavagne multimediali attualmente esterni con installazioni sottotraccia.				
- ampliamento della recinzione esistente con tipologia analoga (circa m 200).				
- adeguamento pavimentazioni e controsoffitti interni sulla base delle scelte progettuali.				
- adeguamento impianti (rete elettrica, riscaldamento, etc.) in modo da ottenere un'unica certificazione degli stessi.				
- adeguamento vie d'esodo sulla base delle richieste di ampliamento.				
- zona deposito per entrambi i piani della scuola.				

INQUADRAMENTO GENERALE

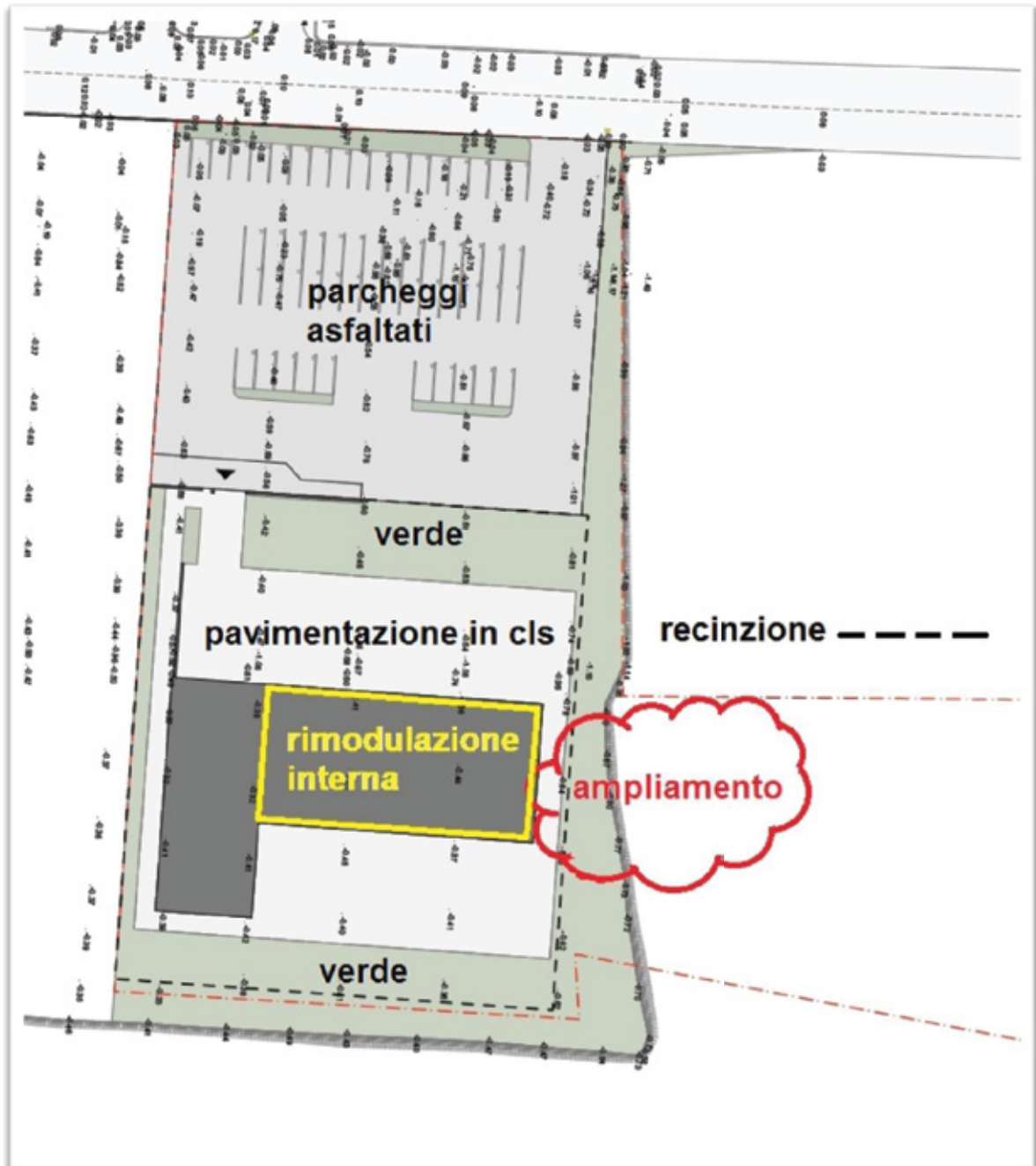

PIANTA PIANO TERRA



PIANTA PIANO PRIMO

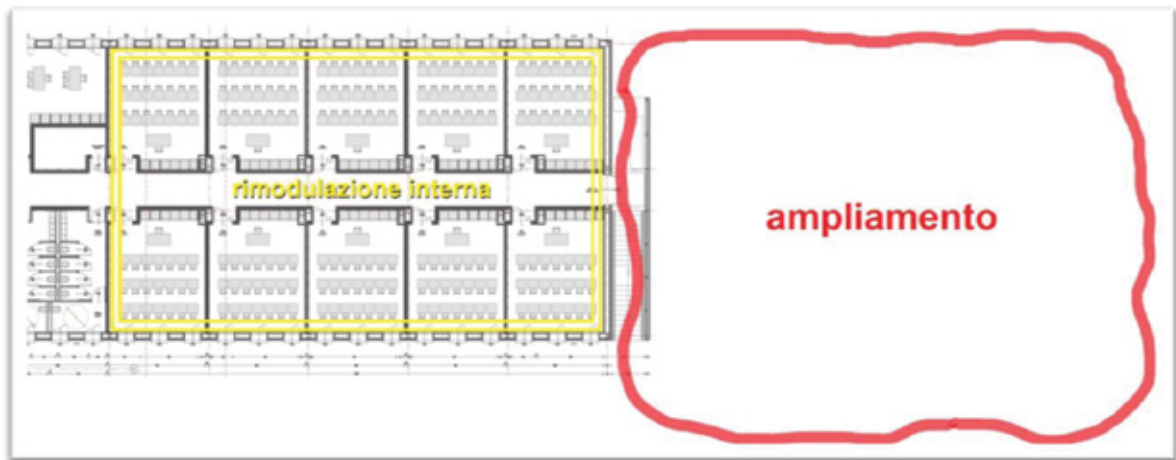

PROSPETTO

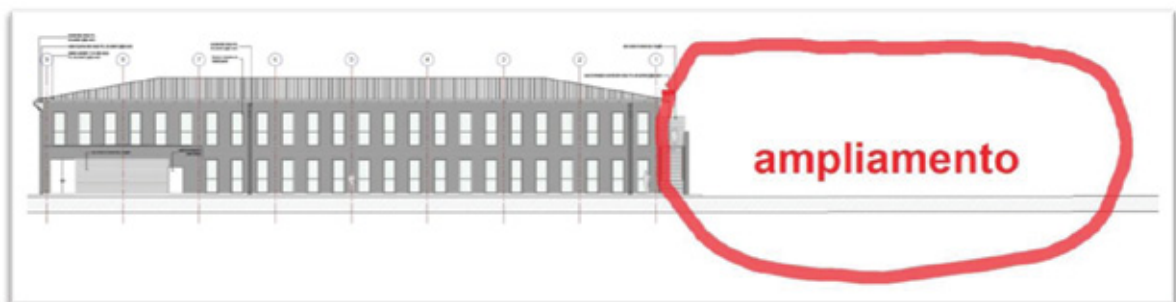



IL COMMISSARIO DELEGATO

RICOSTRUZIONE SISMA 2012

EPT III EDIFICI SCOLASTICI TEMPORANEI

SCHEDA TECNICA

COMUNE DI MIRANDOLA

Provincia di Modena

LOTTO n. 2

Area già localizzata con Ord. n. 15 del 31/07/12 (rif. Area D)

ALLEGATO 2

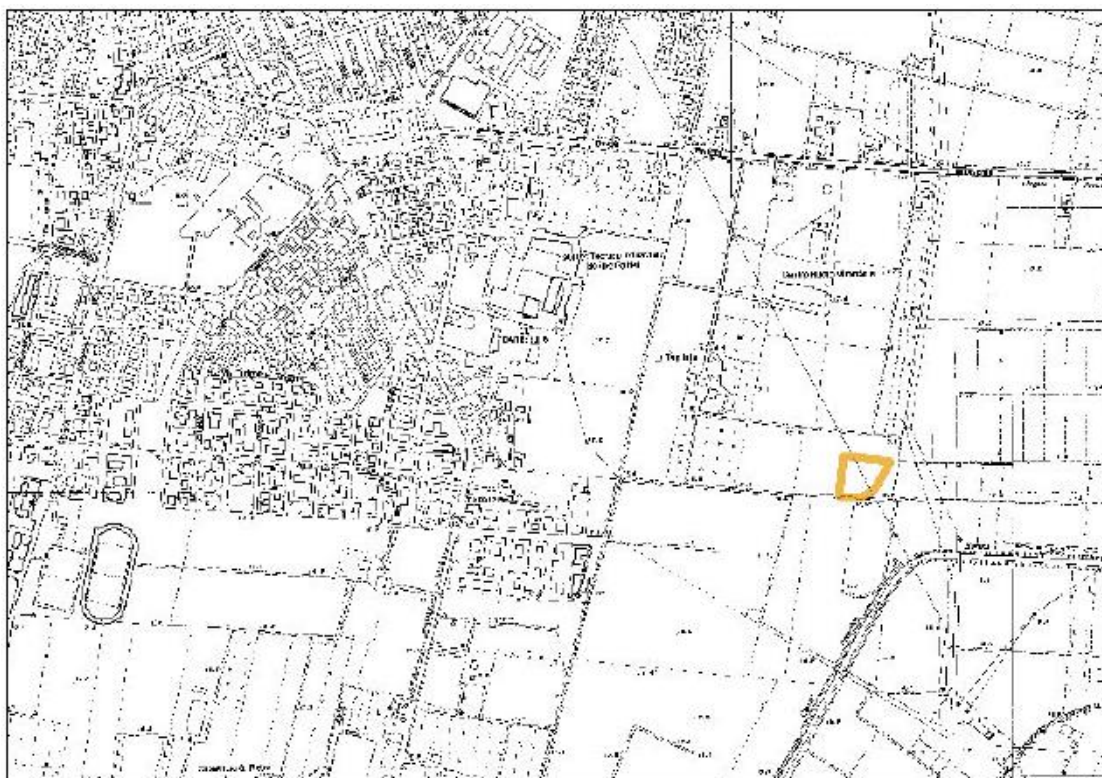

inquadramento area

0 125 250 500 750 1.000 Meters



estratto ortofoto

0 62,5 125 250 375 500 Meters

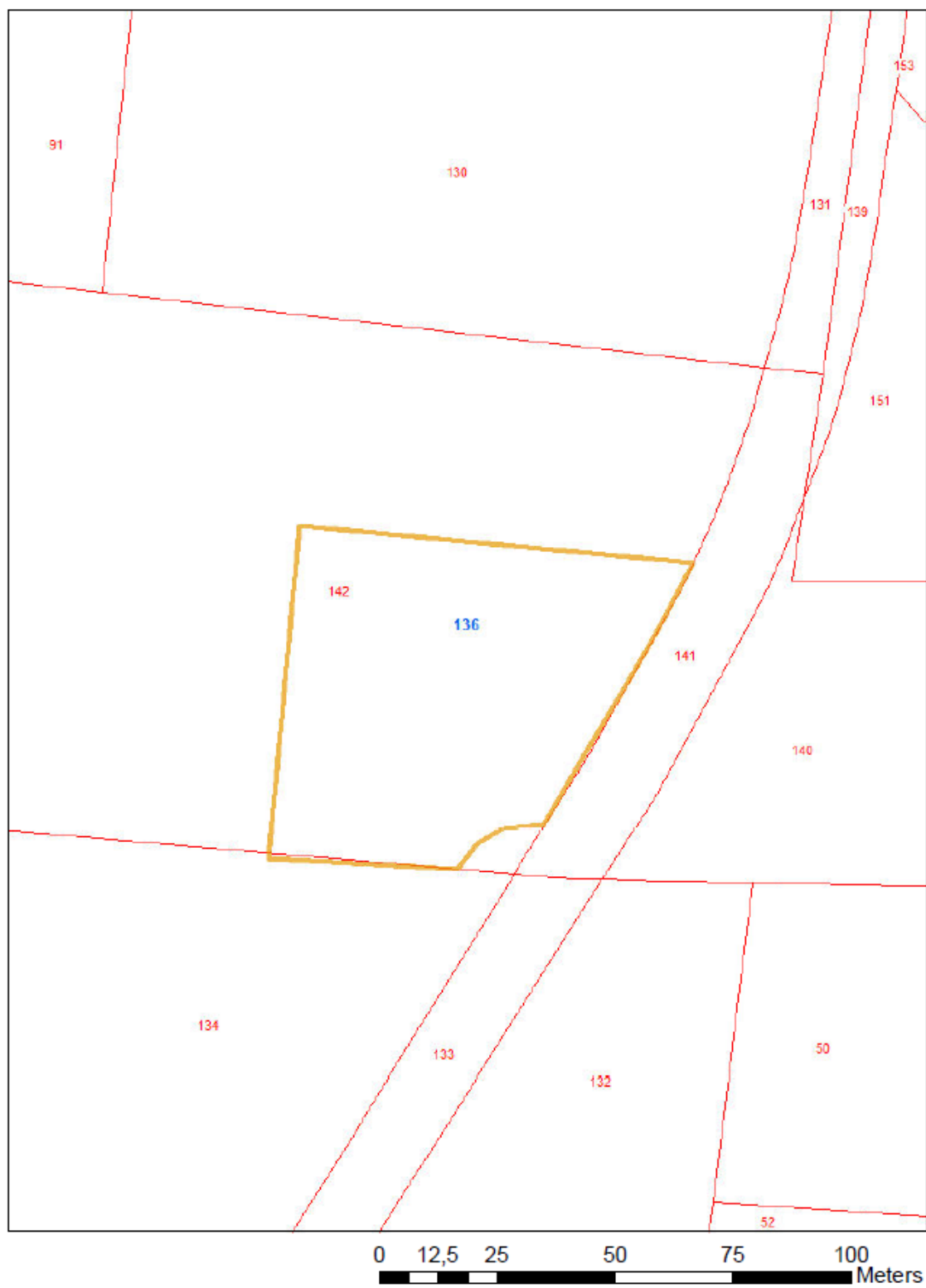

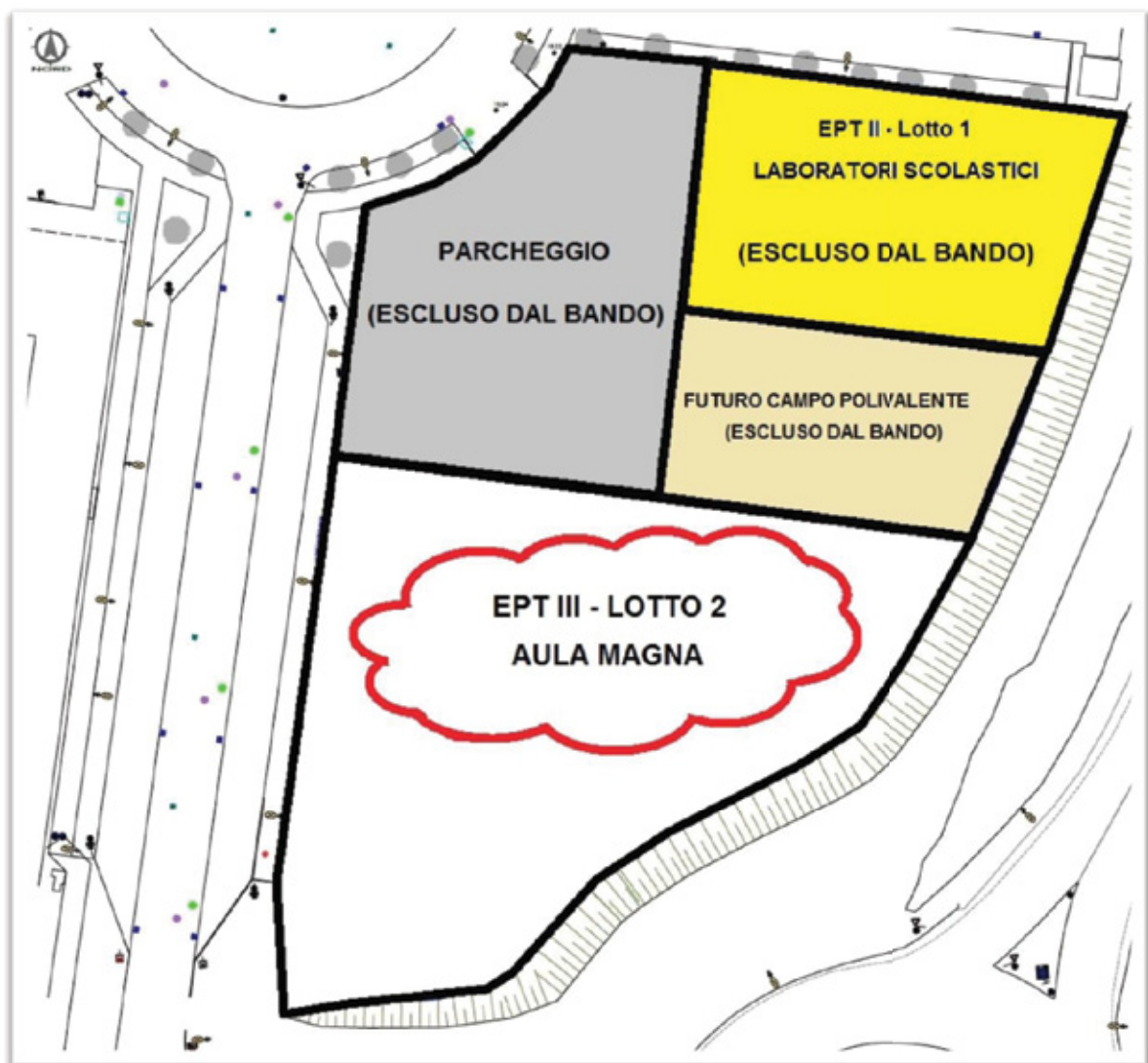

EPT III - Lotto 02				
comune	MIRANDOLA (MO)			
descrizione	Aula Magna			
localizzazione	Foglio 136 Mappale 142 parte Foglio 136 Mappale 132 parte Foglio 136 Mappale 140 parte			
richieste		descrizione	parametri	
aula e connettivi di pertinenza	400 posti		m2	750
ufficio reception	1		m2	20
ufficio direzione	1		m2	15
ufficio	1		m2	30
guardaroba	1		m2	30
bar - ridotto	1		m2	30
locale tecnico rialzato	1	proiezioni - traduzioni	m2	60
locali di supporto	2	ripostiglio - locale pulizie	m2	15
servizi igienici	2	U-D	m2	50
		Superficie utile totale calpestabile	m2	1.000
NOTE:				
<ul style="list-style-type: none"> - richiesto uno studio ottimale del sistema dei posti a sedere, in ottemperanza ai requisiti per la sicurezza antincendio, valutando la possibilità di disposizione a platea inclinata. - deve essere garantita la visibilità del palco/podio da ogni postazione. - richiesta rispondenza del progetto ai requisiti acustici passivi previsti dal DPCM 5/12/97 per le attività di categoria E, a firma di un tecnico competente in acustica ambientale, in relazione all'involucro esterno e al rumore derivante dagli impianti e al tempo di riverberazione per gli ambienti scolastici (Circ. LLPP n.3150/1967). - soddisfare i requisiti acustici per l'edilizia scolastica contenuti nel DM 18/12/1975 e in particolare quelli relativi al potere fonoisolante delle strutture divisorie interne, degli infissi esterni, delle griglie e delle prese d'aria. - rispettare i seguenti parametri: <ul style="list-style-type: none"> <input type="checkbox"/> Pareti divisorie Aula Magna/altri locali: R'w ≥ 47 dB; <input type="checkbox"/> Porte Aula Magna: R'w ≥ 38 dB; <input type="checkbox"/> Finestre: R'w ≥ 38 dB. - tutti i requisiti andranno verificati al termine dei lavori con opportune misurazioni in opera. - prevedere per la sala la dotazione di impiantistica speciale relativamente alla diffusione sonora, amplificazione e proiezione video con specifica taratura del sistema. - progetto illuminotecnico dovrà tenere conto del livello di oscuramento richiesto nello svolgimento delle diverse attività (lezioni, proiezioni, esercitazioni musicali). - prevedere un sistema di oscuramento a tende con meccanismo manuale e/o motorizzato. 				



IL COMMISSARIO DELEGATO

RICOSTRUZIONE SISMA 2012

EPT III EDIFICI SCOLASTICI TEMPORANEI

SCHEDA TECNICA

COMUNE DI MIRANDOLA

Provincia di Modena

LOTTO n. 3

ALLEGATO 2

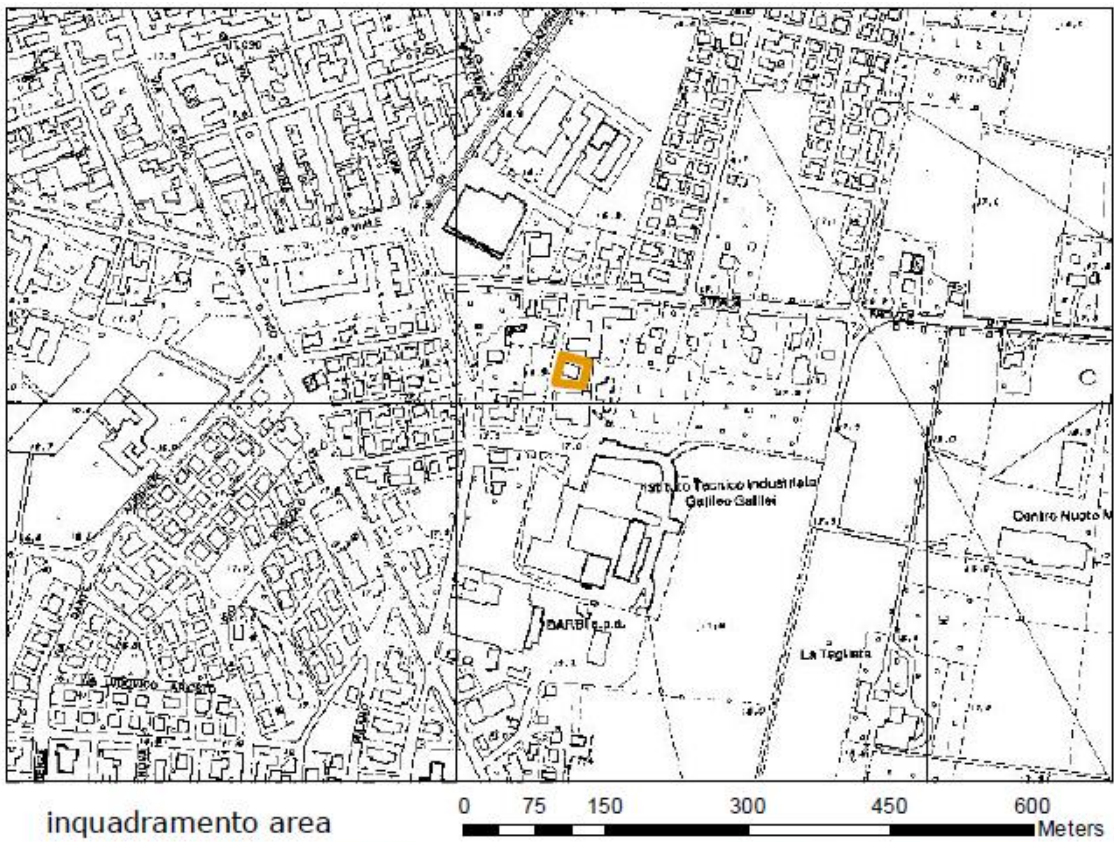



EPT III - Lotto 03				
comune	MIRANDOLA (MO)			
descrizione	Scuola di Musica			
localizzazione	Foglio 135 Mappale 56			
richieste		descrizione		parametri
aula teoria	1	T ₆₀ ~ 0,7 sec	m ²	10
aula archi	1	T ₆₀ ~ 0,7 sec	m ²	15
aula strumenti a corda	1	T ₆₀ ~ 0,7 sec	m ²	12
aula pianoforte	1	T ₆₀ ~ 0,7 sec	m ²	15
aula canto e fiati	1	T ₆₀ ~ 0,5 - 0,6 sec	m ²	10
aule percussioni (m ² 10+15)	2	T ₆₀ ~ 0,4 sec	m ²	25
aule batteria m ² 15	2	T ₆₀ ~ 0,4 sec	m ²	30
aule collettive (m ² 30+35)	2	T ₆₀ ~ 0,7 sec	m ²	65
sala prove e coro	1	T ₆₀ ~ 0,9 - 1 sec	m ²	90
biblioteca/sala riunioni	1		m ²	30
ufficio 1	1		m ²	12
ufficio 2	1		m ²	12
servizi igienici e locale pulizie	1	divisi U/D	m ²	16
atrio / accoglienza e connettivo	1		m ²	38
magazzini e locali tecnici	1		m ²	20
		Superficie utile totale calpestabile	m²	400
NOTE:				
<ul style="list-style-type: none"> - prevedere la demolizione dell'edificio esistente (circa 2.000 m³) - prevedere un collegamento alla scuola di musica esistente - i materiali utilizzati per l'isolamento acustico devono essere di idonea classe di reazione al fuoco ai sensi della normativa vigente - prevedere un sistema di oscuramento a tende - soddisfare i requisiti acustici per l'edilizia scolastica contenuti nel DM 18/12/1975 e in particolare quelli relativi al potere fonoisolante delle strutture divisorie interne, degli infissi esterni, delle griglie e delle prese d'aria, all'isolamento acustico tra ambienti adiacenti e tra ambienti sovrapposti, al livello di rumore di calpestio tra ambienti sovrapposti. 				





IL COMMISSARIO DELEGATO

RICOSTRUZIONE SISMA 2012

EPT III EDIFICI SCOLASTICI TEMPORANEI

SCHEDA TECNICA

COMUNE DI SAN FELICE SUL PANARO

Provincia di Modena

LOTTO n. 4

Area già localizzata con Ord. n. 06 del 05/07/12 e
Ord. 108 del 24/09/13

ALLEGATO 2

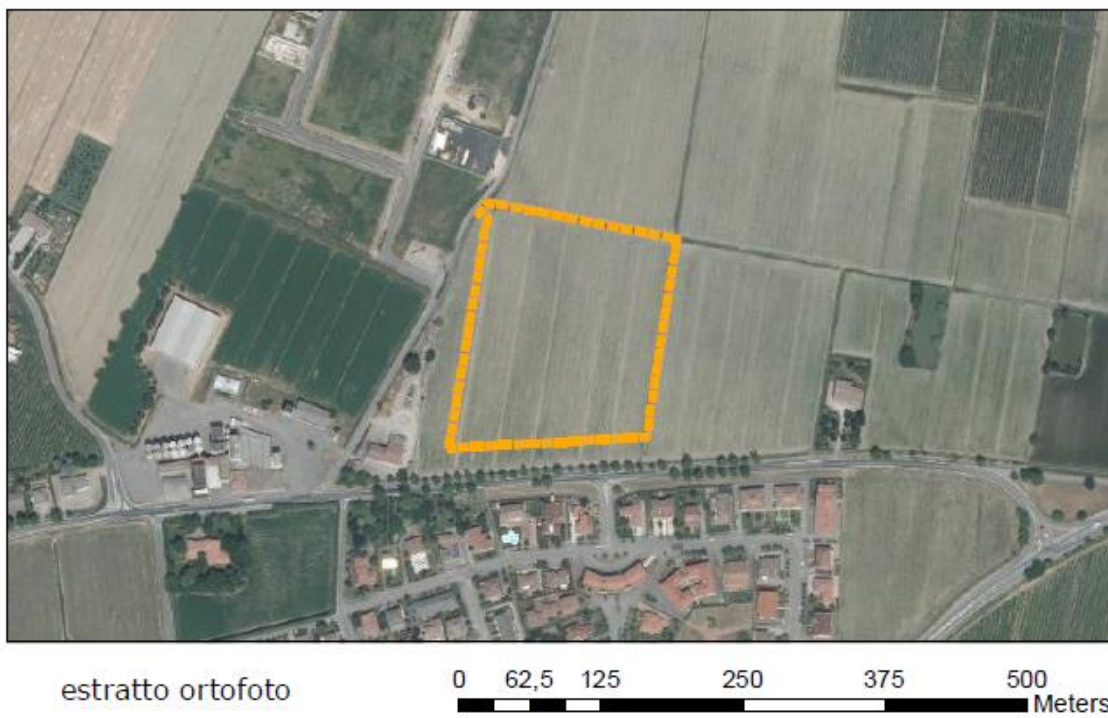
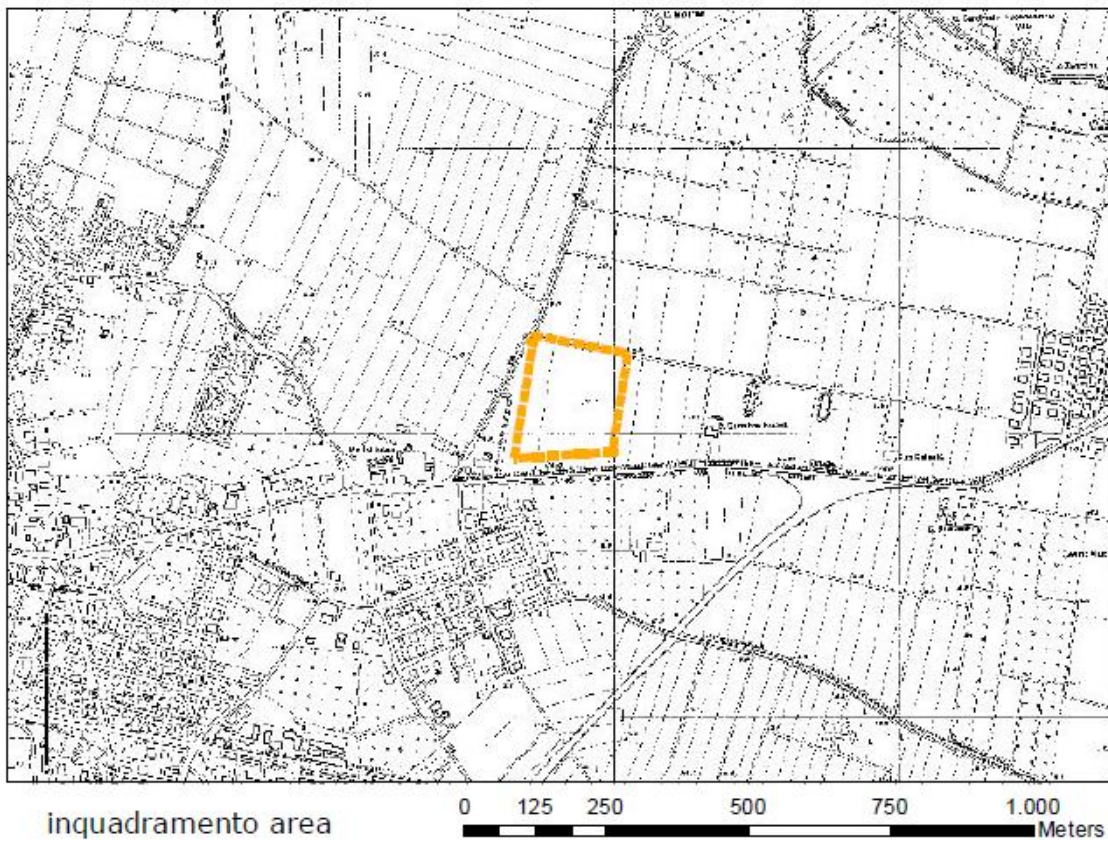

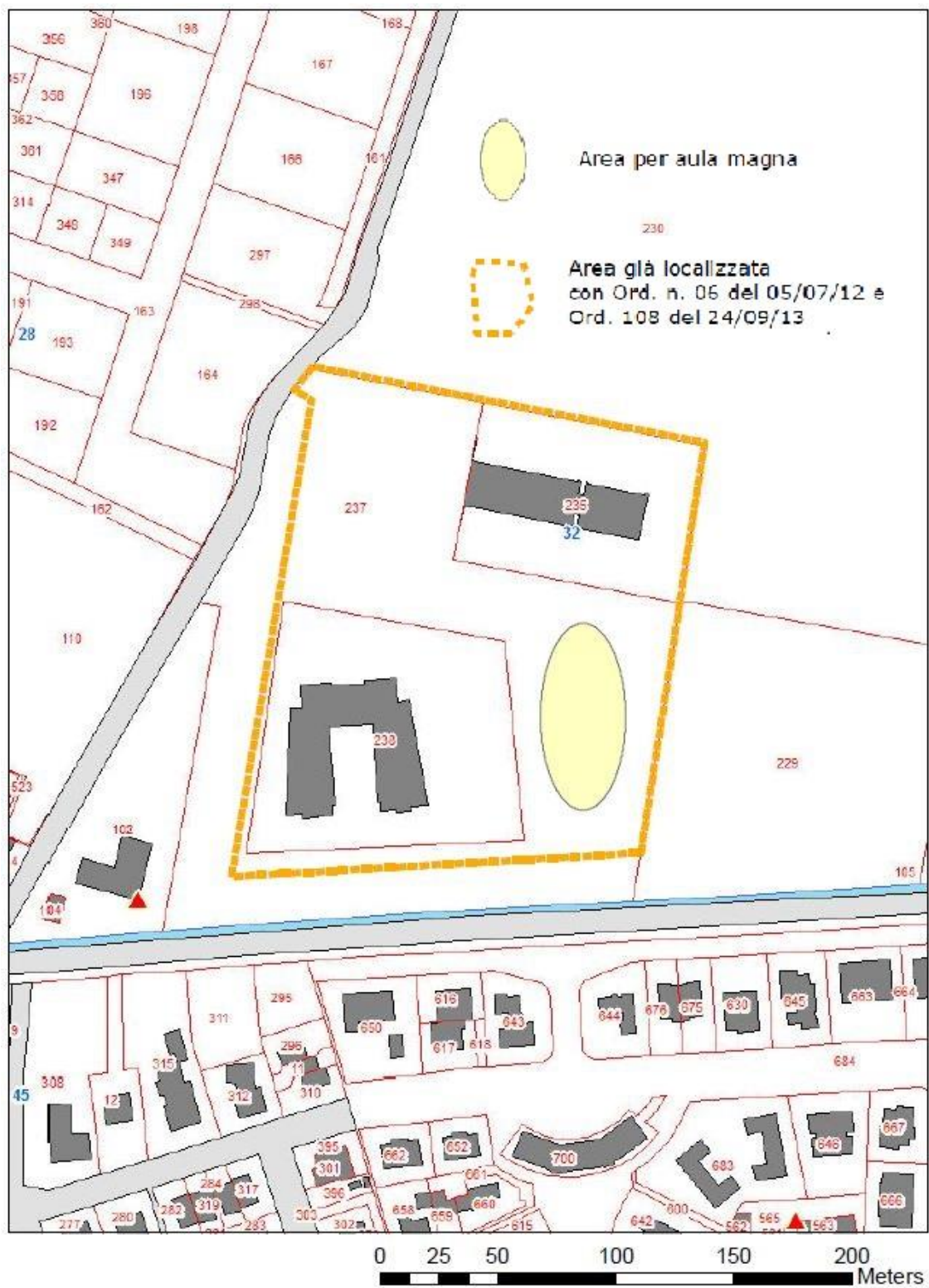

EPT III - Lotto 04				
comune	SAN FELICE SUL PANARO (MO)			
descrizione	Aula Magna			
localizzazione	Foglio 32 Mappale 231 Foglio 32 Mappale 228			
richieste		descrizione	parametri	
aula e connettivi di pertinenza	500 posti		m2	950
ufficio reception	1		m2	20
ufficio direzione	1		m2	15
ufficio	1		m2	30
guardaroba	1		m2	30
bar - ridotto	1		m2	30
locale tecnico rialzato	1	proiezioni - traduzioni	m2	60
locali di supporto	2	ripostiglio - locale pulizie	m2	15
servizi igienici	2	U-D	m2	50
		Superficie utile totale calpestabile	m2	1.200
ingresso principale		connessione edificio ingresso parcheggi		
ingresso servizio		carrabile		
marciapiedi		perimetro edificio		
verde		spazio giardino esterno		
		Superficie aree esterne	m2	2.800
recinzione		in rete metallica plastificata	m	250
NOTE:				
<ul style="list-style-type: none"> - i parcheggi sono realizzati esternamente al lotto da collegare con ingresso edificio - prevedere ingresso di servizio carrabile - mantenere distanza di 5 m dai confini e 10 m dalla strada Via Venezia. - prevedere dotazione impiantistica speciale (audio e video) - richiesto uno studio ottimale del sistema dei posti a sedere, in ottemperanza ai requisiti per la sicurezza antincendio, valutando la possibilità di disposizione a platea inclinata. - deve essere garantita la visibilità del palco/podio da ogni postazione. - richiesta rispondenza del progetto ai requisiti acustici passivi previsti dal DPCM 5/12/97 per le attività di categoria E, a firma di un tecnico competente in acustica ambientale, in relazione all'involucro esterno e al rumore derivante dagli impianti e al tempo di riverberazione per gli ambienti scolastici (Circ. LLPP n.3150/1967). - soddisfare i requisiti acustici per l'edilizia scolastica contenuti nel DM 18/12/1975 e in particolare quelli relativi al potere fonoisolante delle strutture divisorie interne, degli infissi esterni, delle griglie e delle prese d'aria. - rispettare i seguenti parametri: <ul style="list-style-type: none"> <input type="checkbox"/> Pareti divisorie Aula Magna/altri locali: R'w ≥ 47 dB; <input type="checkbox"/> Porte Aula Magna: R'w ≥ 38 dB; <input type="checkbox"/> Finestre: R'w ≥ 38 dB. - tutti i requisiti andranno verificati al termine dei lavori con opportune misurazioni in opera. - prevedere per la sala la dotazione di impiantistica speciale relativamente alla diffusione sonora, amplificazione e proiezione video con specifica taratura del sistema. - progetto illuminotecnico dovrà tenere conto del livello di oscuramento richiesto nello svolgimento delle diverse attività (lezioni, proiezioni, esercitazioni musicali). 				

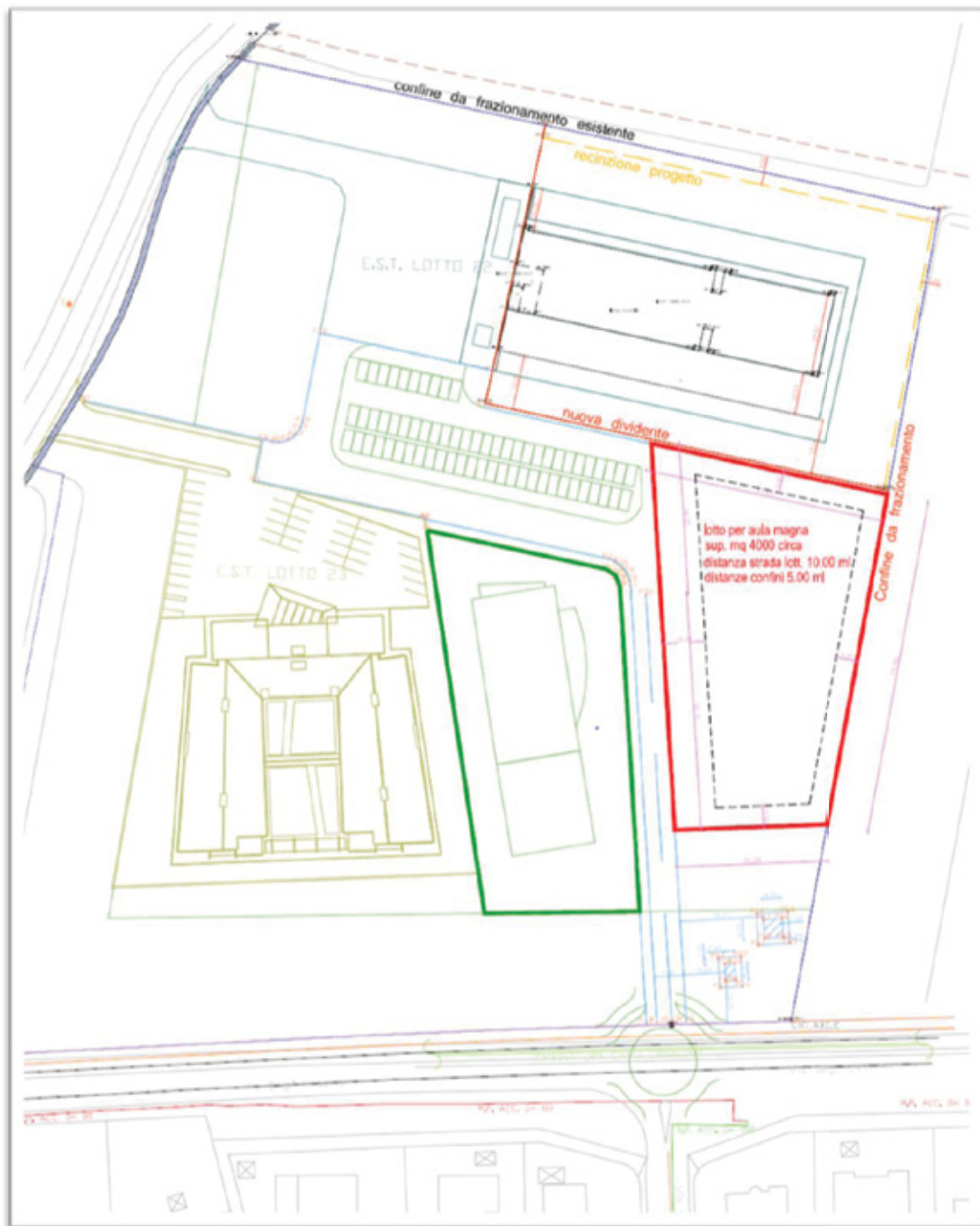



IL COMMISSARIO DELEGATO

RICOSTRUZIONE SISMA 2012

EPT III EDIFICI SCOLASTICI TEMPORANEI

SCHEDA TECNICA

COMUNE DI NONANTOLA

Provincia di Modena

LOTTO n. 5

ALLEGATO 2

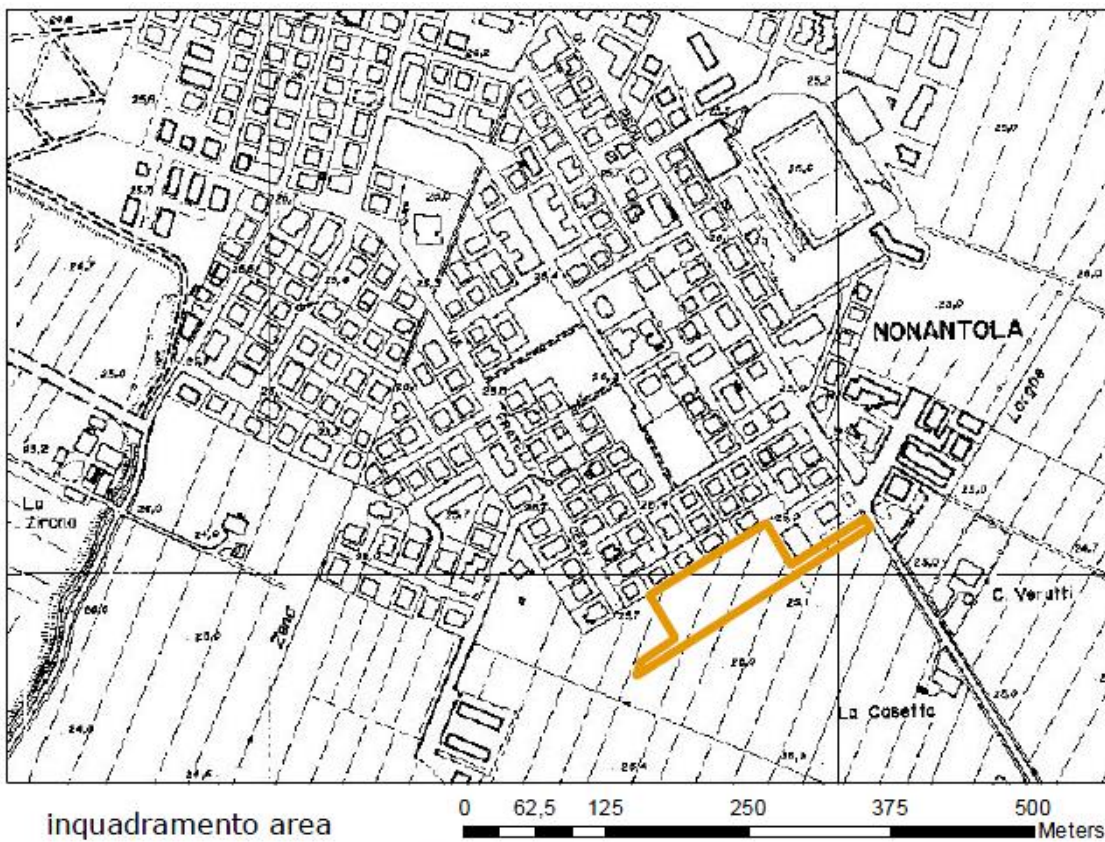

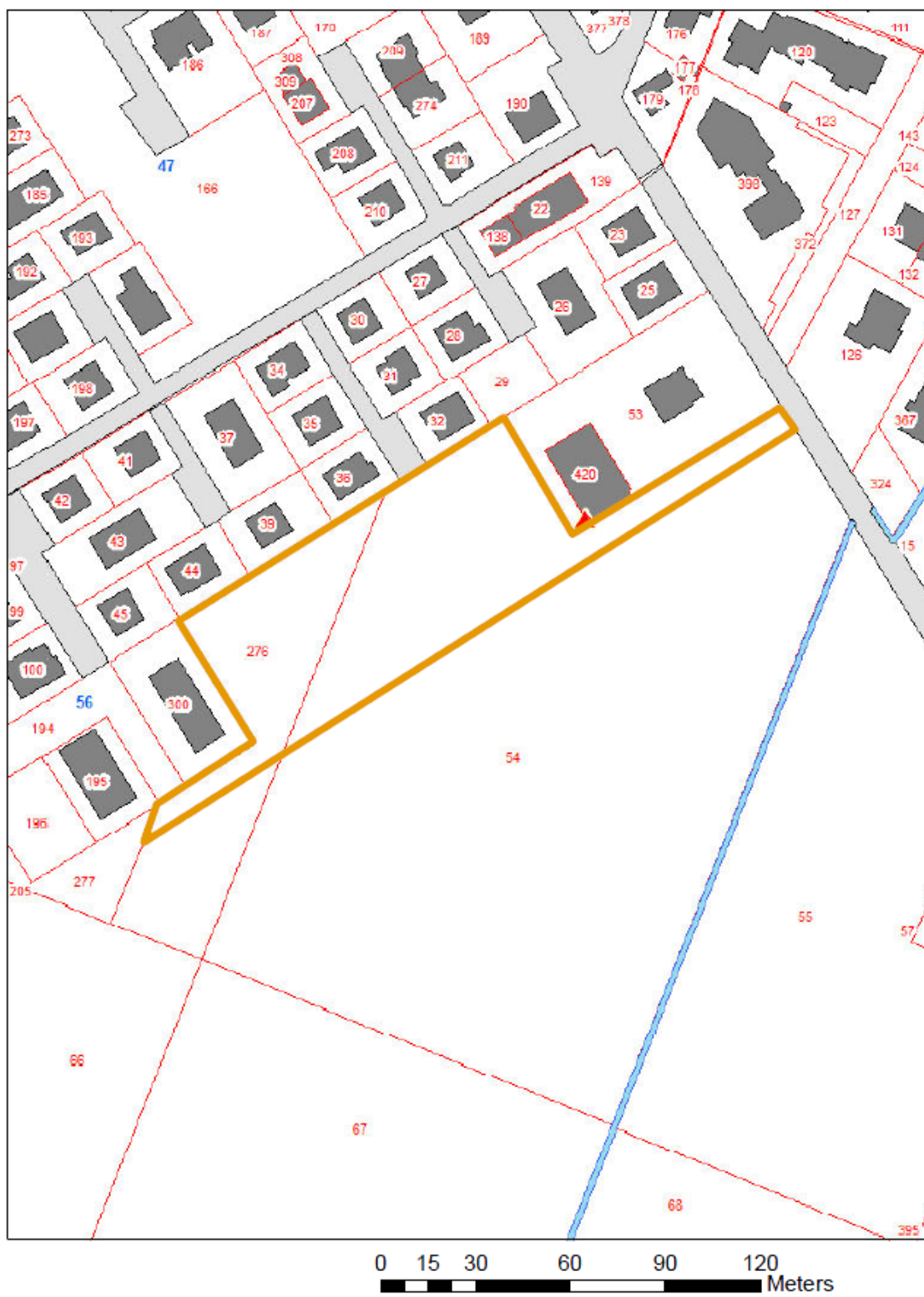

EPT III - Lotto 05				
comune	NONANTOLA (MO)			
descrizione	Asilo Nido			
localizzazione	Foglio 56 Mappale 276 parte Foglio 56 Mappale 54 parte			
richieste		descrizione	parametri	
aula sezione	21 bimbi	attività didattiche statiche	m2	42
riposo			m2	38
pasto			m2	25
servizi igienici		adeguati utenti	m2	25
spazi comuni		attività didattiche dinamiche	m2	20
		Superficie utile spazio bimbi	m2	150
ingresso filtro		pensilina d'accesso esterna	m2	15
servizi personale			m2	20
ricevimento pasti - porzionamento			m2	40
lavanderia			m2	4
deposito pulizie			m2	6
deposito pulito			m2	6
ufficio amministrazione			m2	15
sala insegnanti - genitori			m2	15
atelier		locali filtro pluriuso	m2	35
connettivo			m2	25
deposito rifiuti			m2	4
locali tecnici			m2	15
		Superficie utile servizi generali	m2	200
attività collettive		al chiuso	m2	100
giardino inverno		all'aperto	m2	50
		Superficie utile attività collettive	m2	150
accoglienza esterna		connessione edificio ingresso parcheggi		
marciapiedi		perimetro edificio		
verde		spazio giardino esterno		
		Superficie aree esterne	m2	1.250
viabilità e parcheggi		Area C	m2	2.600
viabilità e parcheggi		Area B	m2	600
viabilità		Area D	m2	400
		Superficie totale	m2	3.600
recinzione in muretto e ringhiera in acciaio zincato		fronte Area C parcheggi		
recinzione in rete metallica plastificata				
		Lunghezza complessiva recinzione	m	270
NOTE:				
- la zona per le attività collettive è un ambiente chiuso su cui affacciano la sezione da realizzare a bando e le eventuali sezioni oggetto di futuro ampliamento (almeno 2)				
- il giardino d'inverno è un ambiente pavimentato all'aperto accessibile dalla zona per le attività collettive distinto dagli spazi giardino esterni.				
- il giardino esterno deve rispettare lo standard minimo di cui alla D.C.R. 85/12 (10 m2/bimbo)				
- i servizi generali devono garantire l'utilizzo anche in ottica di ampliamento futuro delle sezioni.				

INQUADRAMENTO GENERALE

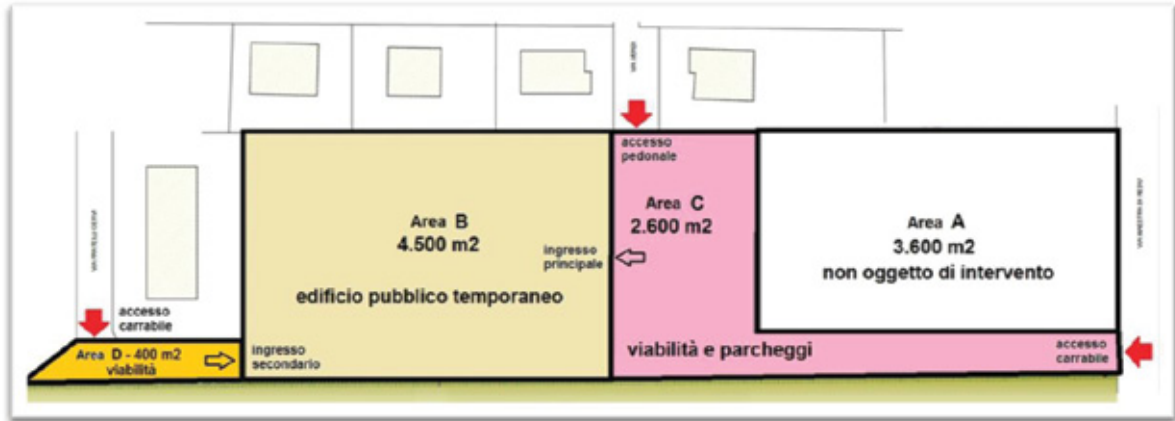

INDICAZIONI PROGETTUALI

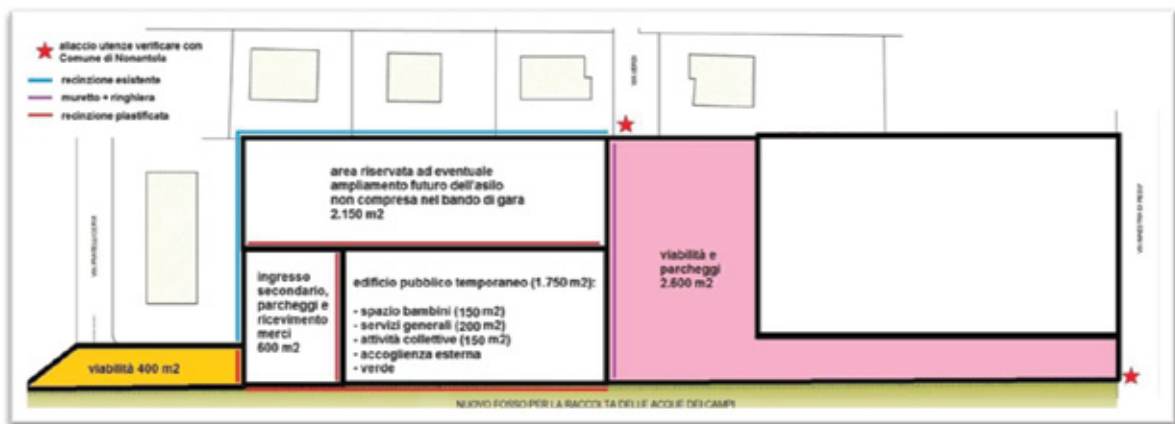



IL COMMISSARIO DELEGATO

RICOSTRUZIONE SISMA 2012

EPT III EDIFICI SCOLASTICI TEMPORANEI

SCHEDA TECNICA

COMUNE DI CASTELFRANCO EMILIA

Provincia di Modena

LOTTO n. 6

Area già localizzata con Ord. 6 del 05/07/12

ALLEGATO 2

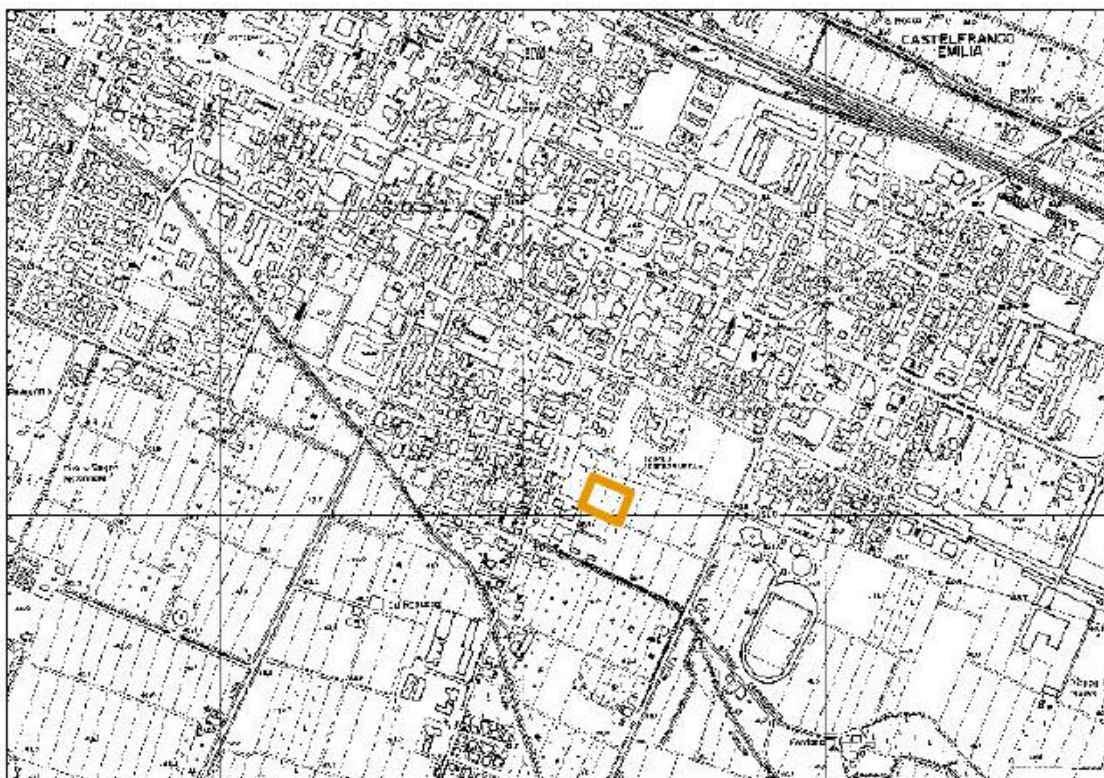

inquadramento area

0 115 230 460 690 920 Meters

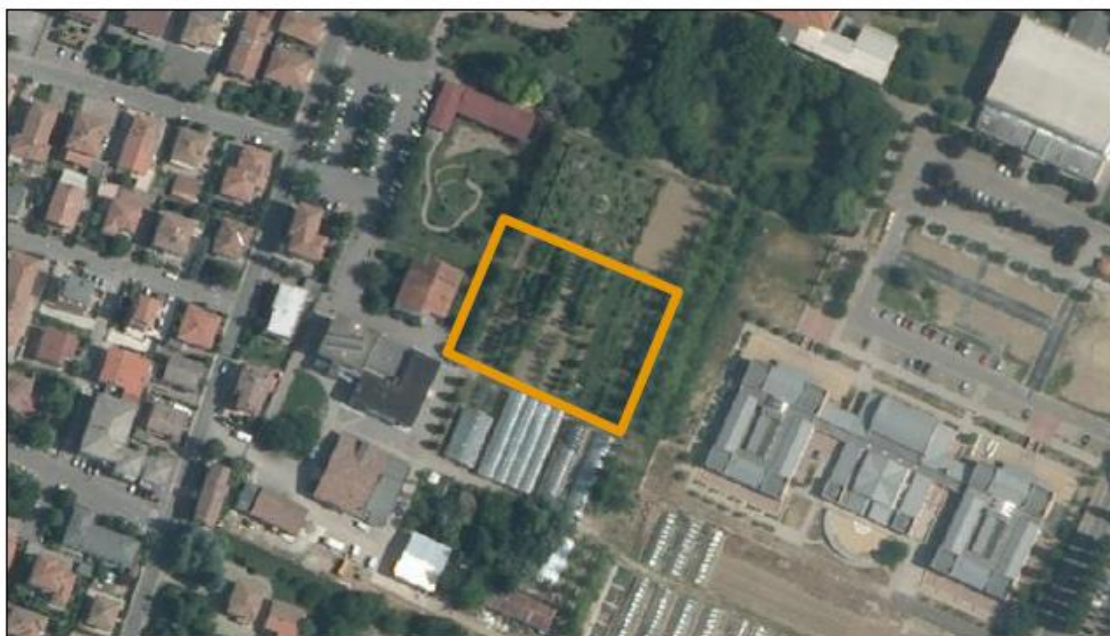

estratto ortofoto

0 25 50 100 150 200 Meters

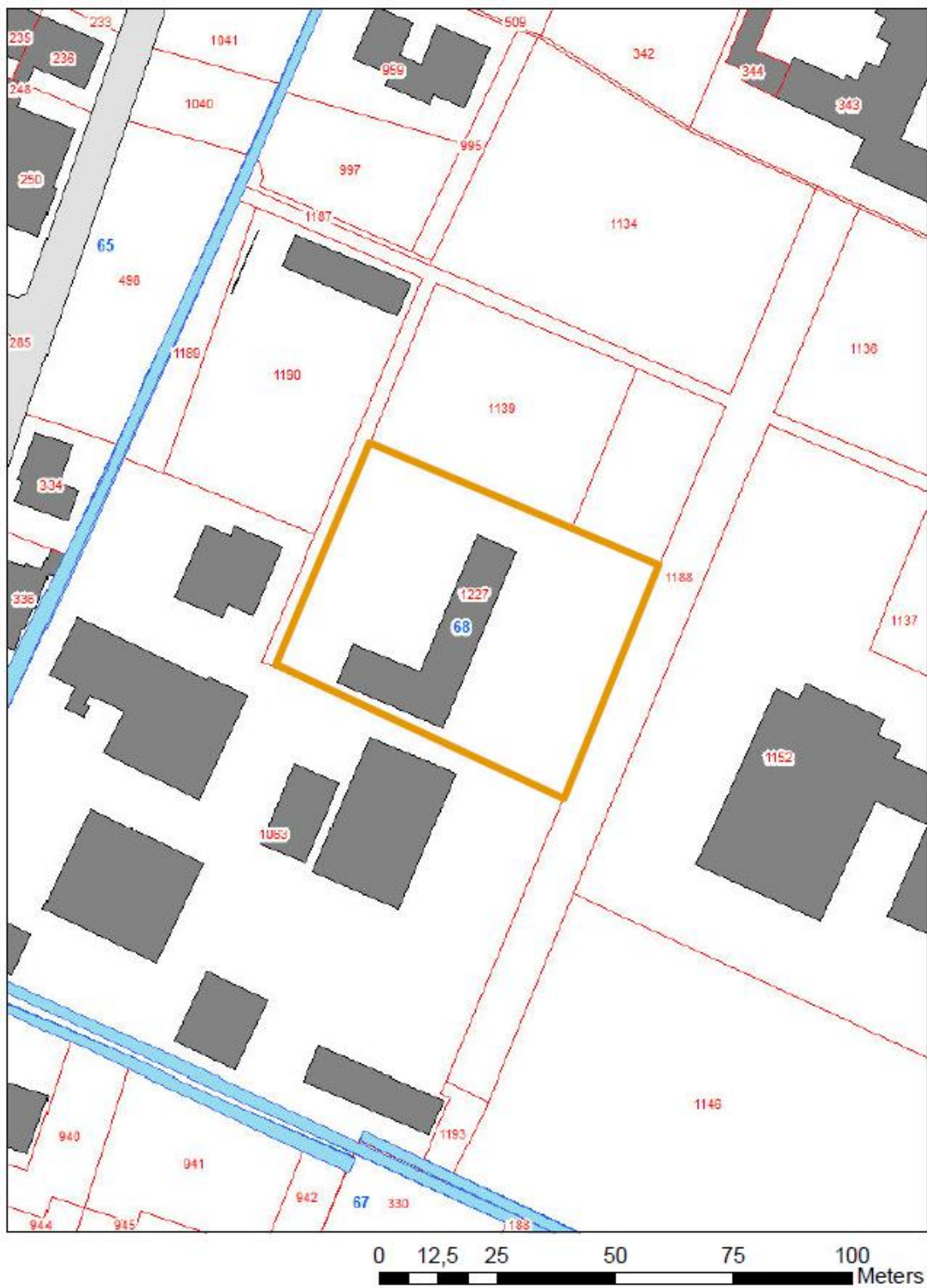

EPT III - Lotto 06				
comune	CASTELFRANCO EMILIA (MO)			
descrizione	Ampliamento dell'Istituto Superiore "Spallanzani"			
localizzazione	Foglio 68 Mappale 1141 parte Adiacenza EST 15 Castelfranco Emilia			
	richieste	descrizione	parametri	
ampliamento	5 aule	sup. \geq 55 m ²	m ²	275
ampliamento	2 laboratori	chimica e cucina sup. \geq 80 m ²	m ²	160
ampliamento	bagni e connettivo	collegamento con edificio esistente	m ²	65
		Superficie utile calpestabile	m²	500
ampliamento	esterni	tipologia esistente		
ampliamento	recinzione	tipologia esistente		
NOTE:				
<ul style="list-style-type: none"> - ampliamento della recinzione esistente con tipologia analoga (circa m 200). - adeguamento vie d'esodo sulla base delle richieste di ampliamento. - collegamento all'edificio esistente tramite uscita di sicurezza. - ampliamento in adiacenza rispettando le distanze dall'edificio esistente. - rivestimenti ceramici nei laboratori e nei servizi igienici. 				





IL COMMISSARIO DELEGATO

RICOSTRUZIONE SISMA 2012

EPT III EDIFICI MUNICIPALI TEMPORANEI

SCHEDA TECNICA

COMUNE DI MIRANDOLA

Provincia di Modena

LOTTO n. 7

Area già localizzata con Ord. 108 del 24/09/13

ALLEGATO 2



inquadramento area

0 125 250 500 750 1.000 Meters



estratto ortofoto

0 37,5 75 150 225 300 Meters

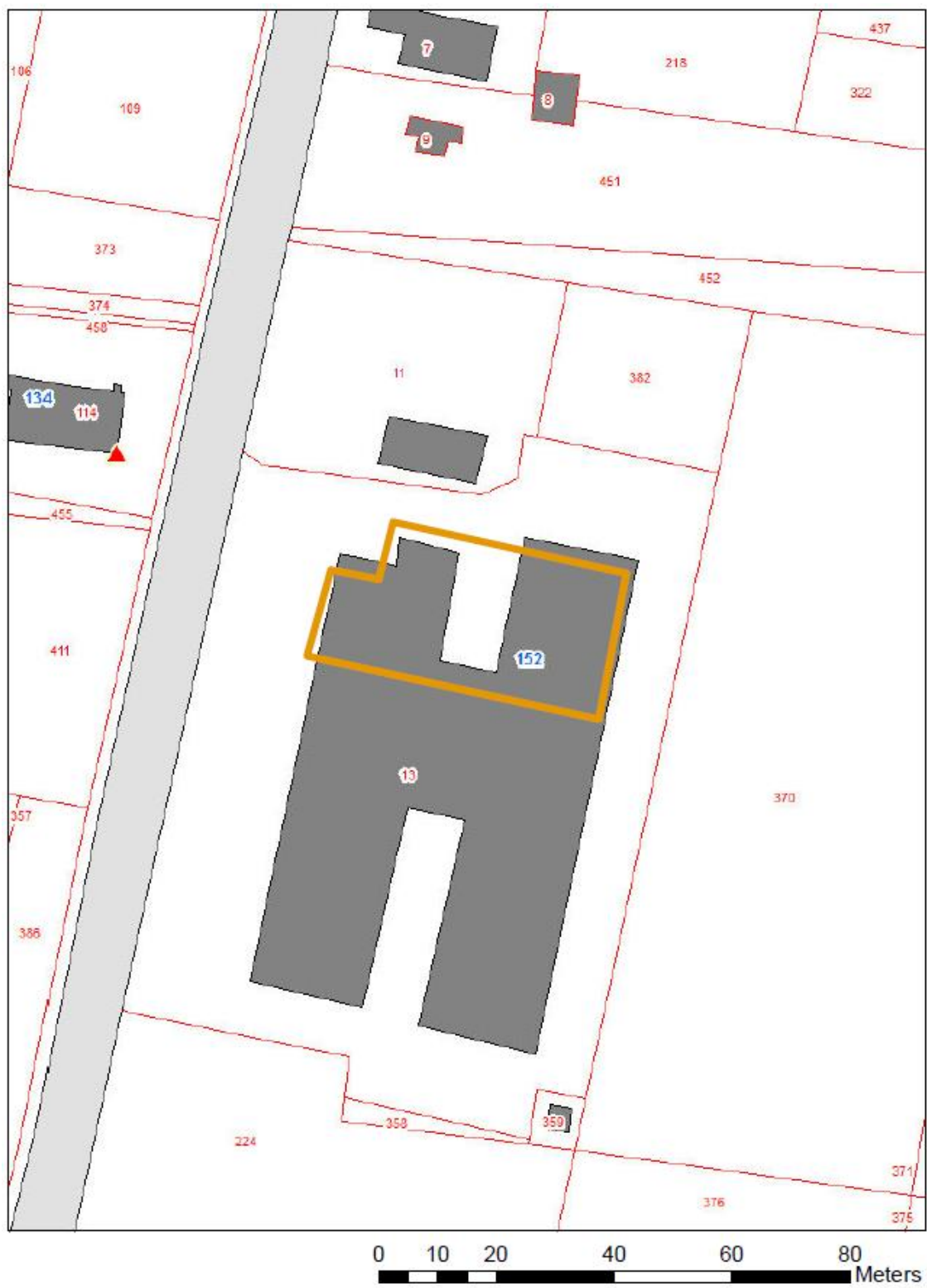

EPT III - Lotto 07			
comune	MIRANDOLA (MO)		
descrizione	Sede della pubblica assistenza		
localizzazione	Foglio 152 Mappale 13 sub 21		
richieste	descrizione	parametri	
uffici	3	m2	45
spogliatoi con docce e bagni	2 U-D	m2	30
ufficio presidenza	1	m2	15
ufficio centralino	1	m2	10
archivio	1	m2	25
cucina	1	m2	25
area sosta personale e ufficio	1	m2	80
area stoccaggio biancheria	1	m2	28
guardaroba	1	m2	12
disimpegno ingresso e connettivo		m2	60
		Superficie utile calpestabile	m2 330
NOTE:			
<p>– la nuova sede sorgerà al posto della vecchia demolita in seguito al sisma.</p> <p>– la costruzione è in adiacenza ad un edificio esistente, pertanto la progettazione dell'opera e le tecnologie costruttive adottate dovranno tenerne conto della presenza e dovranno essere realizzati eventuali giunti sismici opportunamente dimensionati;</p> <p>– sulla superficie del lotto destinata al fabbricato insistono ancora le strutture di fondazione in c.c.a. dell'edificio demolito (plinti di fondazione, relativi bicchieri, pavimentazione e piccole porzioni di elementi di collegamento) prevedere pertanto la demolizione e il relativo smaltimento.</p>			

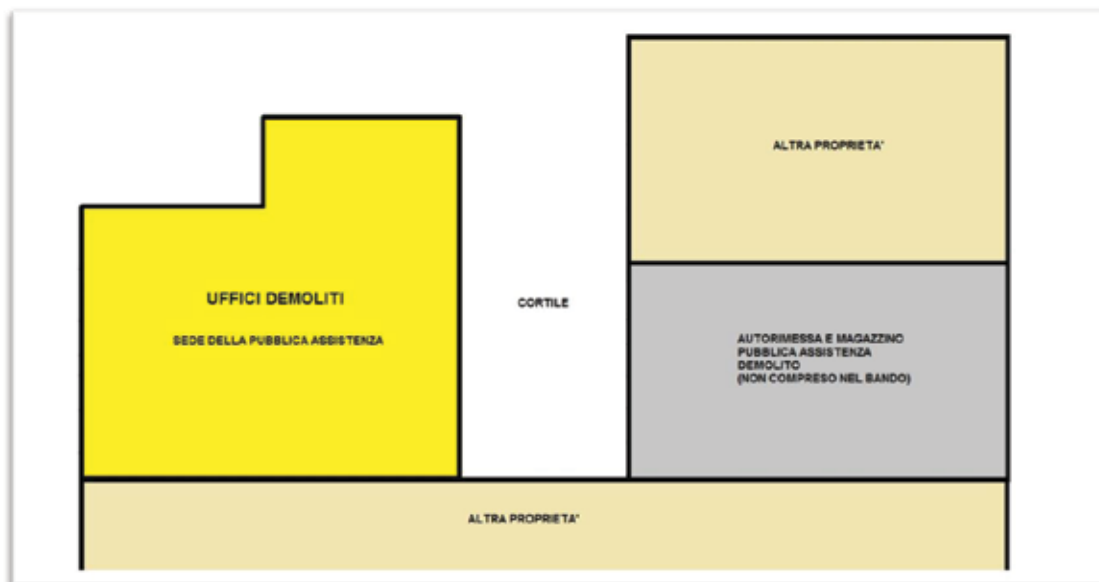



IL COMMISSARIO DELEGATO

RICOSTRUZIONE SISMA 2012

EPT III EDIFICI MUNICIPALI TEMPORANEI

SCHEDA TECNICA

COMUNE DI CONCORDIA SULLA SECCHIA

Provincia di Modena

LOTTO n. 8

Area già localizzata con Ord. 108 del 24/09/13

ALLEGATO 2

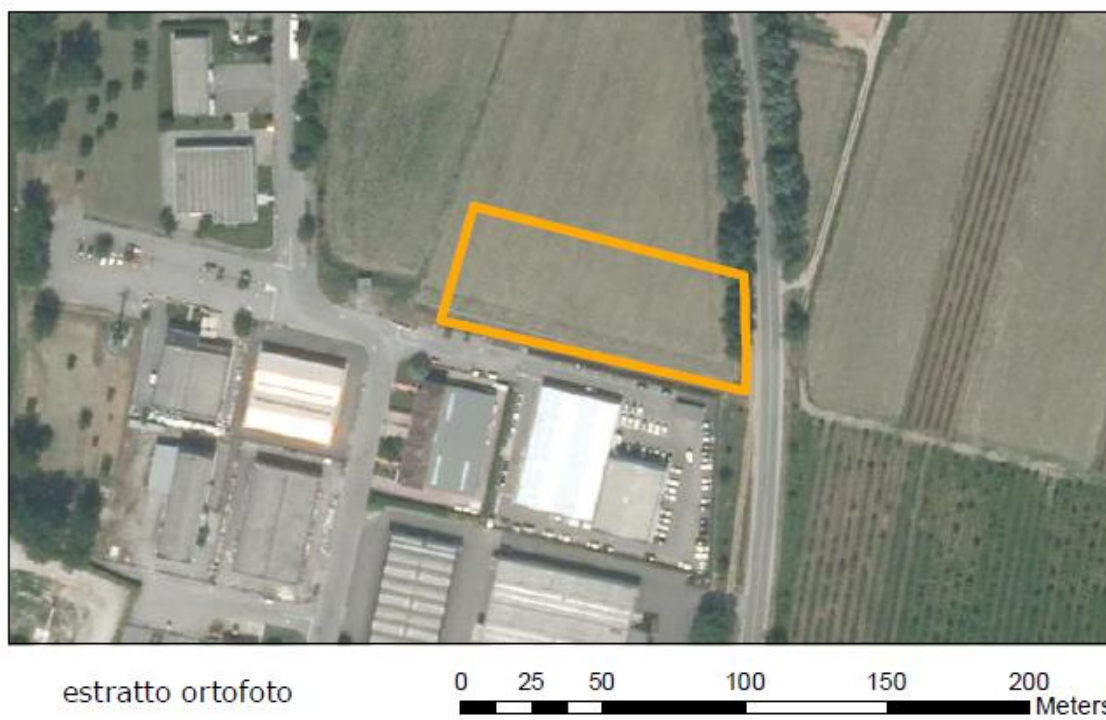
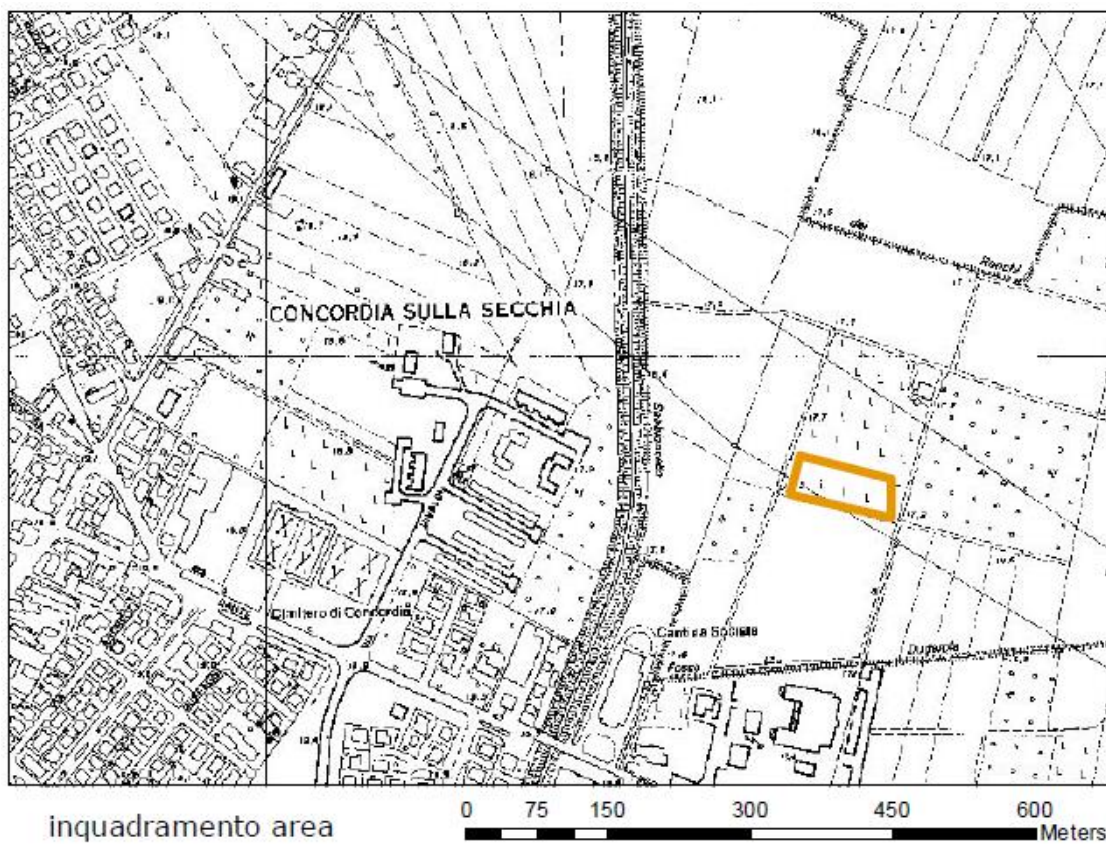

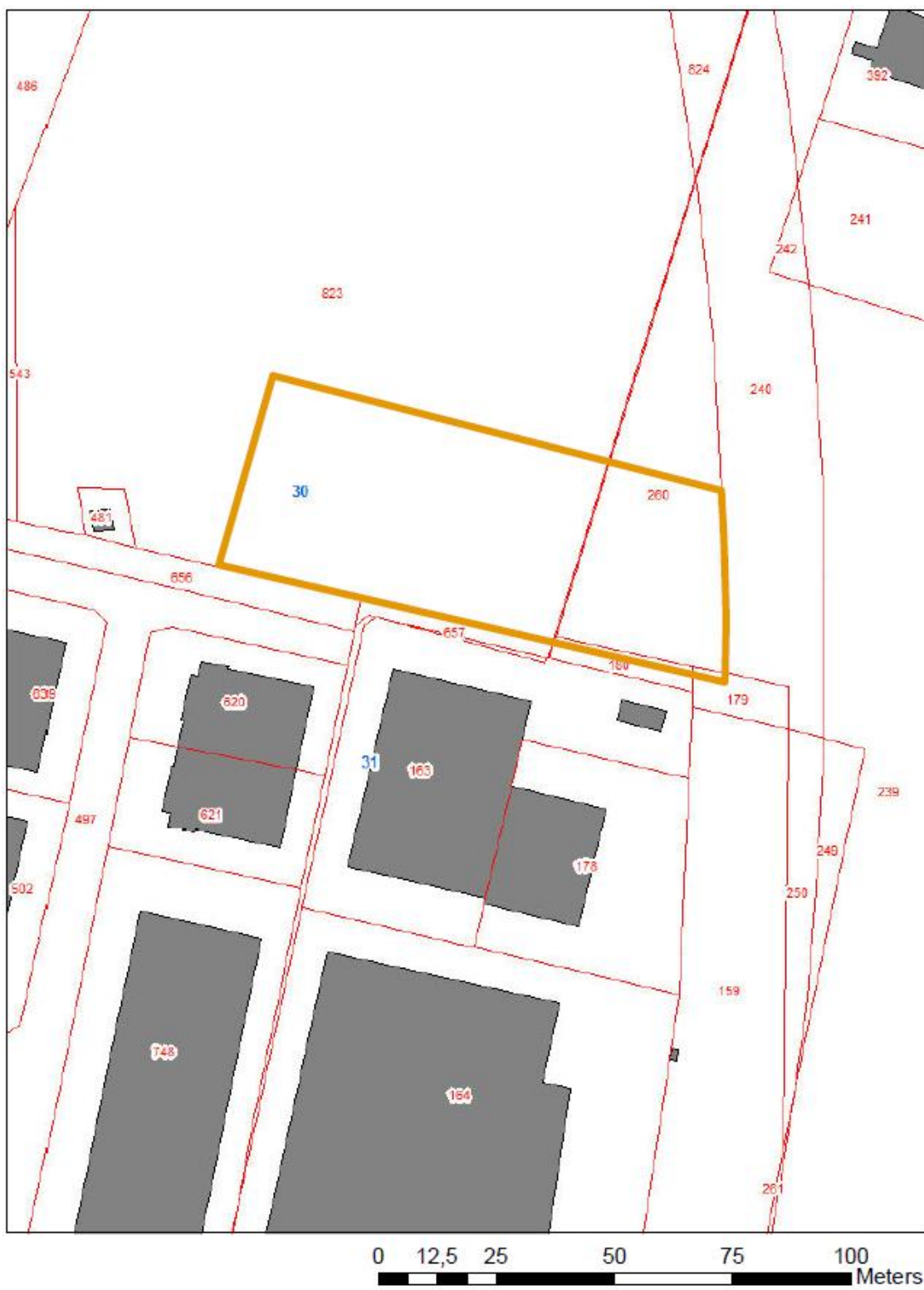

EPT III - Lotto 08			
comune	CONCORDIA sulla SECCHIA (MO)		
descrizione	Magazzino Comunale		
localizzazione	Foglio 30 Mappale 823 parte (3.904 m2) Foglio 31 Mappale 260 parte (1.394 m2) Foglio 31 Mappale 180 parte (60 m2) Foglio 31 Mappale 179 parte		
richieste	descrizione	parametri	
n. max persone presenti	11		
autorimessa servizio scolastico	deposito di n. 3 scuolabus (2,50 x 8,50 x h 4,00 m), con saletta autisti e servizi igienici. Il locale dovrà essere compartimentato e separato dal restante magazzino	m2	200
autorimessa squadra operai	deposito per n. 1 camion fiat 110, 1 camion botte, 1 autoscala nissan, 1 fiat ducato gru, 1 fiorino, 1 mercedes 4000, 1 tema Hollande, 2 piaggio porter con cassone, 4 auto, portoni (hmin 4,50 m) di accesso/uscita contrapposti sui due lati del capannone, deposito dotato di quadri elettrici con prese 220 e 380 kw	m2	380
ufficio squadra operai	2 riscaldato, comprensivo linea dati, e predisposizione di allaccio della stessa al limite del lotto sull'accesso di via Romagnoli	m2	20
magazzino	area dedicata a magazzino con entrate e uscite contrapposte con accesso carrabile con autocarri e muletti	m2	430
officina	attrezzata per piccola manutenzione, completa di quadri elettrici 220 e 380 kw	m2	90
deposito attrezzatura per manutenzione verde	1 trattore, 2 trattorino tagliaerba, 2 trince, 2 decespugliatori; compartimentato rispetto agli altri ambienti e riscaldato, dotato di quadri presa 220 e 380 kw. L'ingresso/uscita dovrà essere dimensionata in funzione del trattore - larghezza pari a m 2.80.	m2	50
spogliatoi e servizi igienici con docce e antibagno	2 riscaldati e suddivisi uomini/donne	m2	30
	Superficie utile calpestabile	m2	1.200
area esterna coperta	stoccaggio materiali sciolti e attrezzature	m2	150
area esterna lavaggio	superficie opportunamente pavimentata con pendenza idonea alla raccolta delle acque di risulta, dal lavaggio di pulmini e automezzi, in apposite caditoie e/o griglie con conseguente allaccio in fognatura previo passaggio in idoneo pozzetto disoleatore opportunamente dimensionato. area dotata di quadro elettrico 220 e 380 kw e punto acqua.	m2	150
area esterna staccaggio	4 con idonea pavimentazione e separazioni verticali (pareti in c.c.a, muri prefabbricati in c.a.p per la divisione di materiali di diversa natura con altezza pari a ml. 2,00) per formare n. 4 box per lo stoccaggio di materiale inerte e altri materiali necessari alla squadra operaia. 4 aree di 15 m2	m2	60
area esterna parcheggio mezzi	disponibile per 10 auto	m2	250
viabilità esterna	opportunamente pavimentata e dimensionata per le manovre dei mezzi		
superficie stoccaggio	resto del lotto adibito ad area di stoccaggio stabilizzata		
NOTE:			
<ul style="list-style-type: none"> - prevedere riempimento circa 70 cm delle aree interessate a costruzione e urbanizzazione. - prevedere 1 accesso carrabile su Via Romagnoli, chiusa da cancello automatico. - recinzione con muretto di circa 40 cm su 3 lati con rete metallica per raggiungere un'altezza totale di 2 m. - prevedere spazio coperto da pensilina di circa 150 m2 per lo stoccaggio del sale per il disgelo delle strade e per la segnaletica stradale di emergenza. 			



IL COMMISSARIO DELEGATO

RICOSTRUZIONE SISMA 2012

EPT III EDIFICI MUNICIPALI TEMPORANEI

SCHEDA TECNICA

COMUNE DI FINALE EMILIA
Provincia di Modena

LOTTO n. 9

Area già localizzata con Ord. 108 del 24/09/13

ALLEGATO 2



inquadramento area

0 125 250 500 750 1.000
Meters

estratto ortofoto

0 62,5 125 250 375 500
Meters



EPT III - Lotto 09				
comune	FINALE EMILIA (MO)			
descrizione	Sede Operativa Vigili del Fuoco, Protezione Civile e Croce Rossa			
localizzazione	Foglio 88, Particella 590			
richieste	descrizione			parametri
sede Vigili del Fuoco				
magazzino		accesso indipendente dalla pensilina mezzi con muletti e pedonale interno	m2	140
mensa - cucina			m2	20
ufficio	1	n. 1 postazione	m2	15
sala riunioni	1		m2	40
centralino	1	n. 2 postazioni	m2	15
dormitori	2	divisi uomini (3 posti), donne (1 posto)	m2	30
bagni e servizi	2	divisi uomini/donne, con WC e docce	m2	65
depositi e connettivo	1		m2	35
		Superficie utile calpestabile sede VV.F.	m2	360
sede Protezione Civile				
magazzino		accesso indipendente dalla pensilina mezzi con muletti e pedonale interno	m2	175
mensa - cucina			m2	60
ufficio	1	n. 2 postazioni + segreteria	m2	60
sala riunioni	1		m2	70
dormitori	2	divisi uomini (3 posti), donne (1 posto)	m2	35
bagni e servizi	2	divisi uomini/donne, con WC e docce	m2	65
depositi e connettivo	1		m2	55
		Superficie utile calpestabile sede P.C.	m2	520
sede Croce Rossa				
magazzino		accesso indipendente dalla pensilina mezzi con muletti e pedonale interno	m2	130
mensa e distribuzione pasti	2	aree separate ma collegate	m2	110
ufficio	1	n. 2 postazioni + segreteria	m2	40
sala riunioni	1		m2	40
bagni		divisi uomini/donne con antibagno capiente	m2	30
spogliatoi		divisi uomini, donne	m2	20
depositi e connettivo	2	1 grande e 1 piccolo	m2	20
		Superficie utile calpestabile sede C.R.	m2	390
		Superficie utile calpestabile totale EPT	m2	1.270
Pensilina mezzi operativi VV.F.		accesso al rispettivo magazzino interno	m2	400
Pensilina mezzi operativi P.C.		accesso al rispettivo magazzino interno	m2	380
Pensilina mezzi operativi C.R.		accesso al rispettivo magazzino interno	m2	190
		Superficie coperta EPT	m2	970
Piazzale esercitazioni		spazio comune pavimentato distinto dagli spazi di accesso e manovra dei mezzi	m2	830
Viabilità		viabilità di accesso e manovra dei mezzi	m2	3.000
Parcheeggi		n. 100 con posti riservati diversamente abili	m2	2.000
NOTE:				
- il lotto si può suddividere in 3 aree adiacenti: 4000 m2 in adiacenza alla strada provinciale sono da adibirsi a barriera verde, viabilità d'accesso e parcheggio, i successivi 6.000 m2 sono quelli a disposizione della nuova costruzione (tali due aree dovranno essere innalzate di 1 m per evitare l'allagamento); l'ultima area di 10.000 m2, confinante con l'area in cui è depositato il materiale storico, sarà da sopraelevare di 40 cm).				
- Si prevede inoltre una pensilina a copertura del parcheggio dei mezzi operativi in dotazione ai 3 enti, opportunamente dimensionata per consentire l'accesso ad autogrù e motopompe dei VVF. La struttura può essere unica, ma devono essere individuabili gli spazi per le diverse funzioni.				
- Le zone adibite a magazzino interne dovranno essere direttamente accessibili dalle zone coperte delle rispettive pensiline e permettere la manovra di muletti per l'approvvigionamento e lo stoccaggio di materiali su pallet.				
- Si prevede la realizzazione della recinzione sul lato provinciale e i due lati lunghi; sul 4° lato è già presente.				

INDICAZIONI RIEMPIMENTI LOTTO



INDICAZIONI SPAZIALI LOTTO





IL COMMISSARIO DELEGATO

RICOSTRUZIONE SISMA 2012

EPT III EDIFICI MUNICIPALI TEMPORANEI

SCHEDA TECNICA

COMUNE DI MEDOLLA
Provincia di Modena

LOTTO n. 10

Area già localizzata con Ord. 108 del 24/09/13

ALLEGATO 2

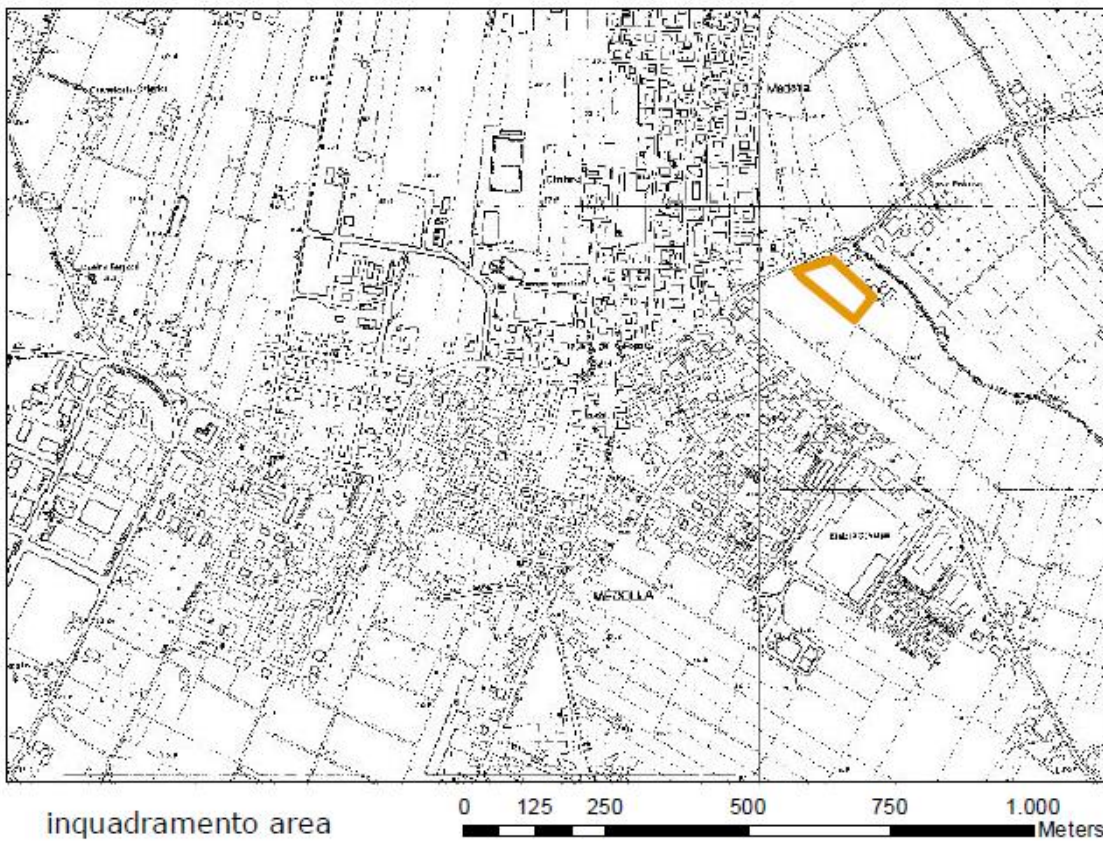

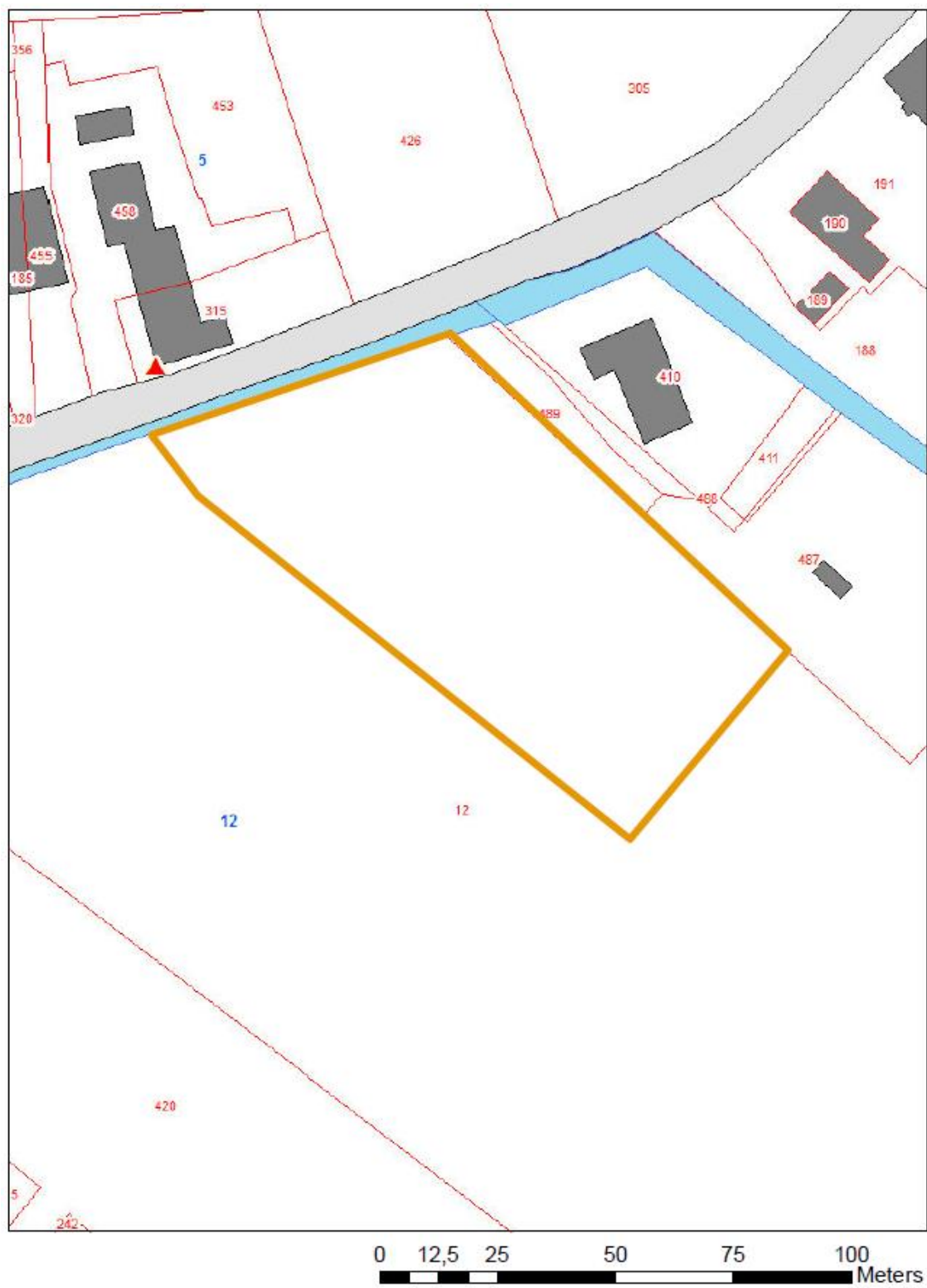

EPT III - Lotto 10			
comune	MEDOLLA (MO)		
descrizione	Magazzino Comunale		
localizzazione	Foglio 12 Mappale 12		
richieste	descrizione	parametri	
n. max persone presenti	10		
autorimessa servizio scolastico	deposito di n. 2 scuolabus (dim. 8.50x2.50x4.00m), portoni di accesso/uscita contrapposti sui due lati del capannone, deposito dotata di quadri elettrici con prese 220 e 380 kw. Il locale dovrà essere compartimentato e separato dal restante magazzino	m2	150
autorimessa squadra operai	deposito per n. 2 autocarri (dim. 6.00x2.50x5.00m) e n.8 autovetture, portoni di accesso/uscita contrapposti sui due lati del capannone, deposito dotata di quadri elettrici con prese 220 e 380 kw	m2	200
magazzino	area dedicata a magazzino con entrate e uscite contrapposte con accesso carrabile con autocarri e muletti	m2	330
deposito materiale e autorimessa mezzi protezione civile	deposito compartimentato e separato dagli altri ambienti, atto all'accatastamento di materiale, dotata di quadri elettrici con prese 220 e 380 kw; l'area dovrà essere dotata di entrata e uscita, contrapposte, idonee per accesso ad autocarri, muletti e mezzi operativi.	m2	180
ufficio squadra operai	2 riscaldato, comprensivo linea dati, e predisposizione di allaccio della stessa al limite di Via Grande	m2	40
officina	attrezzata per piccola manutenzione, completa di quadri elettrici 220 e 380 kw	m2	30
servizi igienici con doccia, wc, antibagno) riscaldati	2 riscaldati e suddivisi uomini/donne	m2	20
spogliatoi	2 riscaldati e suddivisi uomini/donne	m2	20
deposito attrezzatura per manutenzione verde	1 4 decespugliatori, 1 trattorino tagliaerba, 1 trattore, 4 rasaerba a spinta; compartimentato rispetto agli altri ambienti e riscaldato, dotato di quadri presa 220 e 380 kw. L'ingresso/uscita dovrà essere dimensionata per trattorini tagliaerba - larghezza pari a ml.2,00	m2	30
	Superficie utile calpestabile	m2	1.000
area lavaggio	1 superficie asfaltata/cementata con pendenza idonea alla raccolta delle acque di risulta, dal lavaggio di pulmini e automezzi, in apposite caditoie e/o griglie con conseguente allaccio in fognatura previo passaggio in idoneo pozzetto disoleatore opportunamente dimensionato.area dotata di quadro elettrico 220 e 380 kw.	m2	100
area stoccaggio	4 con idonea pavimentazione e separazioni verticali (pareti in c.c.a, muri prefabbricati in c.a.p per la divisione di materiali di diversa natura con altezza pari a ml. 2,00) per formare n. 4 box per lo stoccaggio di materiale inerte per manutenzione delle strade, stoccaggio di sale sciolto per la manutenzione invernale delle strade e altri materiali necessari alla squadra operaia. 2 aree di 10 m2 e 2 aree di 15 m2.	m2	50
area parcheggio mezzi	disponibilità per 8 auto	m2	150
Viabilità	viabilità di accesso e manovra dei mezzi	m2	1.200
NOTE:			
<ul style="list-style-type: none"> - prevedere riempimento delle aree destinate alla costruzione e all'urbanizzazione circa 60 cm. - prevedere 1 ingresso/uscita carrabili su Via Grande, chiusa da cancelli automatici. - prevedere la realizzazione della recinzione con muretto di circa 40 cm su 3 lati con rete metallica per raggiungere un'altezza totale di 2 m. 			



IL COMMISSARIO DELEGATO

RICOSTRUZIONE SISMA 2012

EPT III EDIFICI MUNICIPALI TEMPORANEI

SCHEDA TECNICA

COMUNE DI SANT'AGOSTINO

Provincia di FERRARA

LOTTO n. 11

ALLEGATO 2

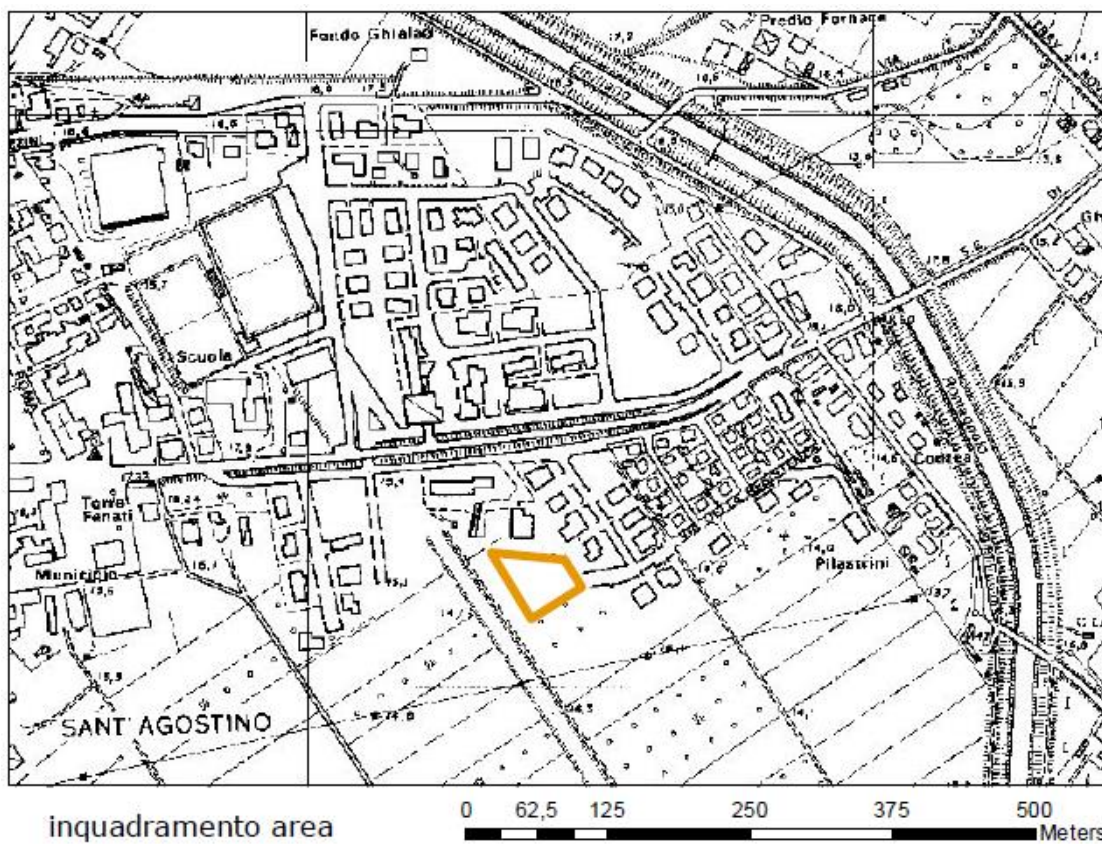

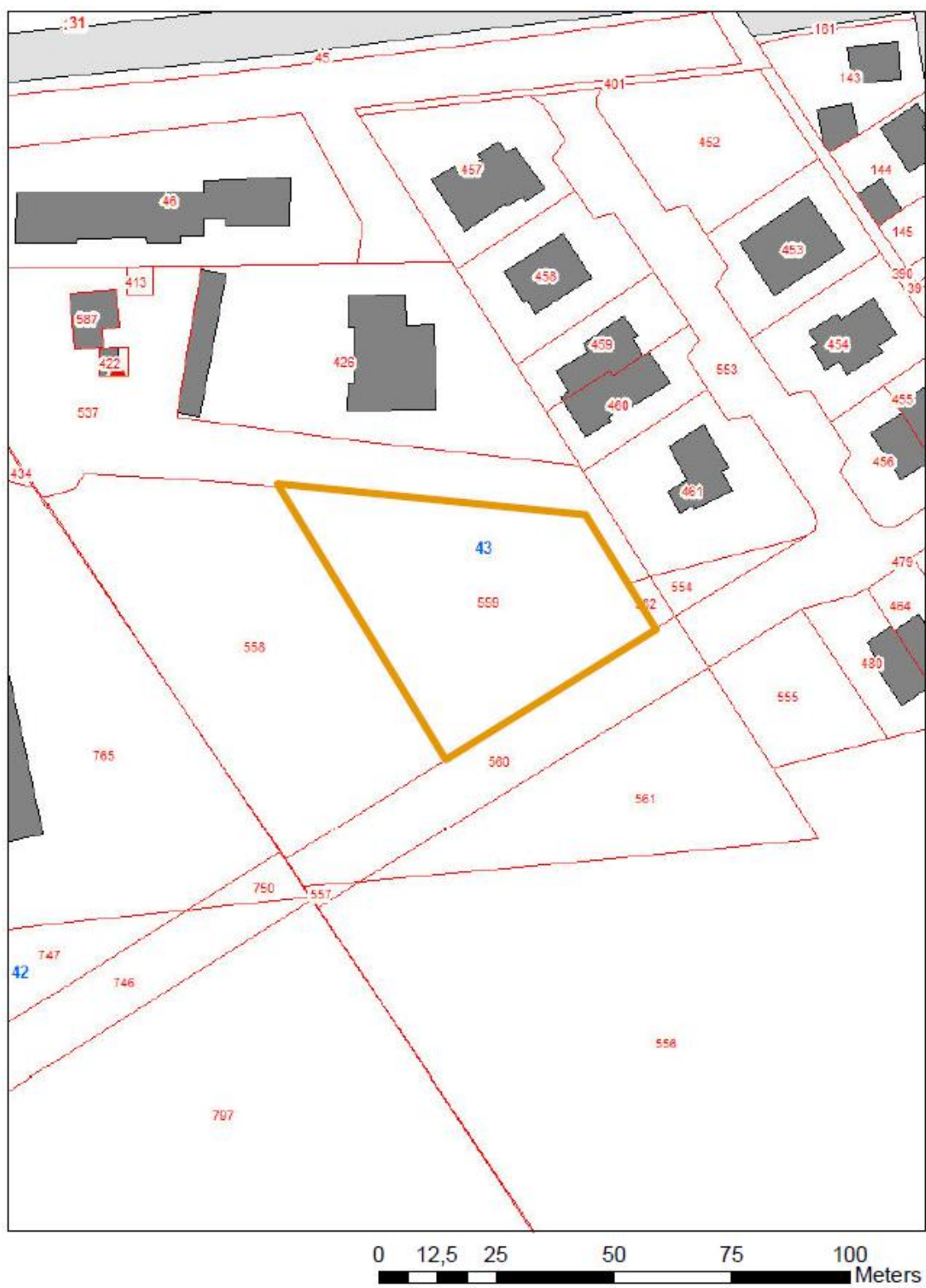

EPT III - Lotto 11			
comune	SANT'AGOSTINO (FE)		
descrizione	Caserma dei Carabinieri		
localizzazione	Foglio 43 Mappale 559		
richieste	descrizione	parametri	
atrio e sala d'attesa	accessibile diversamente abili, visibili dal box piantone	m2	20
servizi igienici per il pubblico	accessibile diversamente abili	m2	6
archivio		m2	20
box piantone		m2	14
ufficio comandante		m2	14
ufficio sottufficiale		m2	14
ufficio scrivani		m2	20
locale massima sicurezza	solai e pareti in cls	m2	15
sala apparati		m2	8
camere di sicurezza	2 con servizio igienico e disimpegno	m2	25
locale custodia temporanea		m2	10
servizi igienici	divisi U-D	m2	10
	Superficie utile calpestabile zona operativa	m2	176
sala mensa e sala ritrovo		m2	30
cucina con dispensa		m2	10
ripostiglio		m2	6
servizi igienici	divisi U-D	m2	12
camere doppie	2 complessivamente 4 posti letto con servizi in camera	m2	50
locale lavatoio-stenditoio	preferibilmente diviso U-D	m2	10
locale polifunzionale		m2	12
magazzino		m2	10
	Superficie utile calpestabile zona logistica	m2	140
autorimessa	2 posti auto e 1 moto		50
locale gruppo elettrogeno			10
locale centrale termica			9
locale carico-scarico armi	ricavabile nell'autorimessa, solai e pareti in cls		5
disimpegni e connettivo			80
	Superficie utile calpestabile zona di servizio	m2	154
alloggi	2 soggiorno, cucina, n.2 camere, bagno, disimpegno (90 m2)	m2	180
	Superficie utile calpestabile totale	m2	650
camminamenti	marciapiedi perimetrali e vialetto d'ingresso pavimentati		
viabilità	viabilità di accesso e spazi di manovra dei mezzi pavimentata e dimensionata in funzione delle scelte progettuali		
area parcheggio mezzi	disponibilità per 7 auto		
recinzione perimetrale e cancelli	altezza 3 m metallica solo posa (fornitura a carico del Comune), prevedere fondazione e muretto elevazione		
pavimentazioni interne	solo posa (fornitura a carico del Comune) prevedere sottofondi, collanti e stucchi.		
NOTE:			
- Le pareti interne e i solai delimitanti le camere di sicurezza (compreso disimpegno e servizio), i locali di massima sicurezza e il locale scarico-carico armi dovranno essere realizzati in cls armato rasato senza intonaco.			
- Le porte esterne di accesso alla stazione dovranno essere di tipo blindato così come le porte interne delle camere di sicurezza (disimpegno compreso) e del locale di massima sicurezza.			
- Le utenze dovranno essere divise tra caserma e alloggi.			
- La Caserma dovrà essere dotata di impianto antintrusione con sensori volumetrici infrarosso e solo predisposta per impianto di videosorveglianza interno ed esterno.			

ALLEGATO "B"



COMMISSARIO DELEGATO
EMERGENZA SISMA REGIONE EMILIA-ROMAGNA
AI SENSI DELL'ART. 1 COMMA 2 DEL D.L.N. 74/2012

PROCEDURA APERTA
PER LA PROGETTAZIONE E I LAVORI DI
REALIZZAZIONE DI N. 11 LOTTI
Edifici Pubblici Temporanei III (EPT III)

NORME DI GARA

1. OGGETTO DELLA GARA

Il presente bando ha per oggetto la progettazione ed i lavori di n. 11 lotti per la realizzazione delle opere in strutture prefabbricate, complete di idonei spazi connettivi, servizi e locali accessori, ubicati nei Comuni dell'Emilia-Romagna colpiti dagli eventi sismici del 20 e 29 maggio 2012, secondo le necessità espresse dai Comuni interessati, come di seguito indicati:

Lotto	COMUNE	Destinazione edificio	importo lavori, comprensivo di progettazione, eventuali demolizioni e urbanizzazioni	costi di sicurezza	costo complessivo	tempo utile per consegna progetto esecutivo	tempo utile per dare ultimati i lavori
			€	€	€	gg	gg
1	MIRANDOLA (MO)	EST - Ampliamento e Rimodulazione interna Scuola Primaria D. Alighieri EST 17	€ 1.067.000,00	€ 48.015,00	€ 1.115.015,00	20	90
2	MIRANDOLA (MO)	EST - Aula Magna	€ 1.200.000,00	€ 54.000,00	€ 1.254.000,00	20	90
3	MIRANDOLA (MO)	EST - Scuola di Musica	€ 552.200,00	€ 24.849,00	€ 577.049,00	15	75
4	SAN FELICE SUL PANARO (MO)	EST - Aula Magna	€ 1.480.500,00	€ 66.622,50	€ 1.547.122,50	25	100
5	NONANTOLA (MO)	EST - Asilo Nido	€ 897.250,00	€ 40.376,25	€ 937.626,25	20	90
6	CASTELFRANCO EMILIA (MO)	EST - Ampliamento Istituto Superiore Spallanzani EST 15	€ 640.000,00	€ 28.800,00	€ 668.800,00	15	75
7	MIRANDOLA (MO)	EMT - Uffici Pubblica Assistenza	€ 427.500,00	€ 19.237,50	€ 446.737,50	15	75
8	CONCORDIA SUL SECCHIA (MO)	EMT - Magazzino Comunale	€ 1.345.000,00	€ 60.525,00	€ 1.405.525,00	20	90
9	FINALE EMILIA (MO)	EMT - Sede Operativa VV.F. P.C. e C.R.	€ 2.710.400,00	€ 121.968,00	€ 2.832.368,00	25	100
10	MEDOLLA (MO)	EMT - Magazzino Comunale	€ 1.092.750,00	€ 49.173,75	€ 1.141.923,75	20	90
11	SANT'AGOSTINO (FE)	EMT - Caserma Carabinieri	€ 952.000,00	€ 42.840,00	€ 994.840,00	20	90

N.B. In caso di indisponibilità delle singole aree già individuate per la realizzazione degli interventi del presente appalto, è facoltà del Commissario Delegato nell'ambito dei propri poteri straordinari, individuare altre aree di analoghe caratteristiche, nelle quali l'aggiudicatario potrà realizzare i lavori di contratto, ferme le condizioni essenziali dell'affidamento.

Ciascuna offerta dovrà riguardare almeno un lotto e l'aggiudicazione potrà essere effettuata **fino ad un massimo di 2 (due) lotti** in capo ad un medesimo soggetto, con le modalità e le caratteristiche indicate nel seguito e nell'allegato Capitolato Speciale d'Appalto (CSA).

Gli EPT III dovranno essere tecnicamente idonei alle normative specificatamente previste per le zone di ubicazione e pienamente conformi alla normativa di prevenzione antisismica. Sono altresì compresi i lavori per la realizzazione delle opere di urbanizzazione, eventualmente della sistemazione a verde e altre relative pertinenze, secondo le modalità previste dal CSA, dalle presenti norme di gara, nonché per ulteriori lavori comunque connessi con gli EPT III, tra cui gli adempimenti imposti dalla normativa ambientale e l'allontanamento del materiale di risulta, di qualsiasi classificazione esso sia, nel rispetto della normativa vigente e secondo le eventuali autorizzazioni necessarie, nonché quanto prescritto dall'art 13 del CSA.

L'importo della progettazione e della realizzazione dei lavori è fissato a **corpo**, per ogni singolo lotto funzionale, IVA esclusa. Sul predetto importo, oneri della sicurezza esclusi, sarà applicato il ribasso percentuale offerto in sede di gara.

2. RIFERIMENTI NORMATIVI

La procedura di gara ed i rapporti contrattuali derivanti dall'aggiudicazione dell'appalto sono regolati:

- da delibere del Consiglio dei Ministri del 22 maggio 2012 e 30 maggio 2012;

- dal decreto legge 6 giugno 2012, n. 74, convertito nella legge 122/2012;
- dal D. Lgs. 12 aprile 2006, n. 163 e successive modifiche e integrazioni, ove non derogato in particolare con la Delibera del Consiglio dei Ministri del 15 giugno 2012 pubblicata sulla G.U.R.I. n. 156 del 6/7/2012);
- dal Regio Decreto (R.D.) 18 novembre 1923, n. 2440 e successive modifiche, ove non derogato;
- dal R.D. 23 maggio 1924, n. 827 e successive modificazioni, ove non derogato;
- dal Decreto Presidente della Repubblica (D.P.R.) 5 ottobre 2010 n. 207;
- dal Decreto Legge 22 giugno 2012, n. 83, convertito nella legge 134/2012;
- dal bando di gara, dalle norme di gara e dal Capitolato Speciale di Appalto e relativi allegati;
- dalle vigenti norme in materia di igiene, sicurezza, assistenza e previdenza sociale e in materia ambientale, nonché in materia di impianti elettrici, di prevenzione degli infortuni e prevenzione degli incendi, adottati sia in ambito europeo, nazionale, regionale, provinciale, comunale e dalle altre disposizioni vigenti nei luoghi e nel tempo in cui si eseguono le attività, ove non derogate;
- dal protocollo d'intesa di legalità per la ricostruzione delle zone colpite dagli eventi sismici del 2012, sottoscritto il 27 giugno 2012 e dai successivi atti attuativi nonché linee guida all'uopo adottate;
- dalle delibere del Consiglio dei Ministri per l'attribuzione dei poteri in deroga ai Presidenti delle Regioni Commissari Delegati, adottata nella riunione del Consiglio dei Ministri del 15 giugno 2012 e del 16 ottobre 2012;
- dal D. Lgs 159/2011;
- dalla Legge n. 221/2012;
- dal D.Lgs. 33/2013;
- dal D.L. 43/2013;
- dal D.L. 69/2013;
- dalla Legge n. 98 del 09/08/2013.

Il presente appalto è soggetto all'applicazione degli obblighi di tracciabilità ai sensi dell'art. 3 della legge 136/2010.

Il presente documento, corredato del Capitolato Speciale d'Appalto (CSA), contiene le informazioni necessarie e stabilisce le modalità di presentazione dell'offerta da osservare tutte **a pena di esclusione**, fatto salvo l'art. 46 c. 1 bis del D. Lgs. 163/2006.

3. MODALITÀ E TEMPI DI PRESENTAZIONE DELL'OFFERTA-CRITERI DI AMMISSIBILITÀ

Le OFFERTE dovranno pervenire entro le ore 12.00 del giorno 03 FEBBRAIO 2014 (termine perentorio e inderogabile).

Il plico contenente l'offerta dovrà essere indirizzato esclusivamente a:

***Presidente della Giunta Regionale Emilia Romagna
Commissario Delegato alla Ricostruzione
presso AGENZIA INTERCENT-ER
Viale ALDO MORO N. 38 40127 Bologna***

e dovrà pervenire entro e non oltre il predetto termine di presentazione dell'offerta, a pena di esclusione, in busta idoneamente chiusa e controfirmata dal legale rappresentante sui lembi di chiusura in modo che ne sia garantita l'integrità e la segretezza.

La consegna del plico potrà essere effettuata a mano, presso il predetto indirizzo, dalle ore 09.00 alle 16.00 dei giorni feriali. In tal caso il personale addetto rilascerà apposita ricevuta nella quale sarà indicata l'ora di ricevimento del plico. Si precisa che il plico dovrà riportare il nominativo della Società, l'indirizzo di cui sopra, il numero di fax ed e-mail / PEC, e la dicitura:

Contiene offerta per la “PROCEDURA APERTA PER LA PROGETTAZIONE E I LAVORI DI REALIZZAZIONE DI N. 11 Edifici Pubblici Temporanei Tre (EPT III) OFFERTA PER LOTTO/II”- NON APRIRE.

L'Amministrazione è esonerata da ogni responsabilità circa il ritardo nel recapito e circa l'integrità dei plichi contenenti le offerte. Non verranno accettate consegne presso sedi diverse da quella sopra indicata.

I plichi pervenuti oltre il termine di scadenza sopra indicato saranno considerati come non consegnati.

Il tempestivo recapito della documentazione rimane ad esclusivo rischio del mittente. Non sarà ritenuta valida alcuna altra offerta sostitutiva, modificativa o aggiuntiva all'offerta precedente.

L'offerta dovrà rimanere valida per la durata di 180 giorni naturali e consecutivi dalla data di scadenza del termine di presentazione.

Il plico, a **pena di esclusione dalla gara**, dovrà contenere la busta n. 1 contenente la documentazione amministrativa e tante buste n. 2 e n. 3 (contenenti rispettivamente l'offerta tecnica ed economica), per quanti sono i lotti per i quali si intende presentare offerta, con la stessa dicitura di quella del plico esterno e il nominativo della Società/RTI concorrente, chiuse e controfirmate dal legale rappresentante sui lembi di chiusura, contraddistinte rispettivamente dalle seguenti diciture:

- **BUSTA N. 1: “DOCUMENTAZIONE AMMINISTRATIVA”;**
- **BUSTA N. 2: “OFFERTA TECNICA LOTTO N. _____”;**
- **BUSTA N. 3: “OFFERTA ECONOMICA LOTTO N. _____”.**

4. CONTENUTO DEL PLICO

Sono ammessi alla procedura gli operatori economici di cui all'art. 34 del D. Lgs. 163/2006 – iscritti nel registro della Camera di Commercio, Industria, Agricoltura e Artigianato ovvero in analoghi registri per le imprese comunitarie. I predetti operatori non dovranno trovarsi in alcuna delle cause di esclusione dalla partecipazione alle gare, indicate all'art. 38 del D. Lgs. 163/2006 e s.m.i., né in quelle ulteriori previste dalla vigente normativa.

Il concorrente, singolo, consorziato o raggruppato, può soddisfare i requisiti di capacità finanziaria ed economica, nonché di capacità tecnica e di mezzi (attestazione SOA), anche avvalendosi di altro soggetto che, in tal caso, dovrà dichiarare e presentare quanto prescritto dall'art. 49 del D. Lgs. 163/2006 e dall'art. 88 del D.P.R. 207/2010, dando concreta dimostrazione del possesso di tali mezzi, se miglior offerente.

In caso di partecipazione di raggruppamento o consorzio ordinario di concorrenti ex art. 34 lett. e), i requisiti d'ordine generale debbono sussistere in capo a ciascuno dei soggetti componenti il raggruppamento o consorzio ex art. 34 lett. e).

Salvo quanto disposto dall'art. 37, commi 18 e 19, del D.Lgs. 163/2006, è vietata qualsiasi modificazione alla composizione dei raggruppamenti temporanei di concorrenti, rispetto a quella risultante dall'impegno presentato in sede di offerta.

Ciascun concorrente, anche in caso di R.T.I., pena l'esclusione dalla gara, dovrà dimostrare o dichiarare, secondo le modalità previste dal D.P.R. 445/2000 e allegando la fotocopia di un documento di riconoscimento del dichiarante in corso di validità, il possesso dei requisiti previsti qui di seguito:

BUSTA N. 1 - recante la scritta: “DOCUMENTAZIONE AMMINISTRATIVA”

La busta dovrà contenere soltanto, a pena di esclusione dalla gara, senza alcun riferimento all'offerta economica, cioè senza alcuna indicazione di prezzi, la documentazione sotto elencata, redatta in lingua italiana; è ammessa documentazione in lingua straniera, purché tradotta in lingua italiana e certificata "conforme al testo straniero" da Autorità a ciò preposta.

Si precisa che in caso di partecipazione al procedimento per più lotti, la documentazione amministrativa è comunque **unica**.

Elenco documentazione:

- 1.1. Istanza di partecipazione contenente gli estremi di identificazione della Società/RTI – compreso il numero di partita IVA e di iscrizione al Registro delle Imprese - le generalità complete del firmatario dell'offerta – titolare, legale rappresentante, institore o procuratore speciale, con l'indicazione del numero di fax o altro recapito certo al quale dovrà essere inviata l'eventuale richiesta di chiarimenti e/o integrazioni riferite alla documentazione prodotta;
- 1.2. dichiarazione contenente l'elencazione dei lotti per i quali si intende partecipare alla gara e il loro ordine di preferenza nel caso in cui il partecipante risulti potenzialmente aggiudicatario di più lotti;
2. dichiarazioni del legale rappresentante della società / procuratore speciale (in caso di Raggruppamento Temporaneo d'Imprese del legale rappresentante di ciascuna società del Raggruppamento) - rese sotto la propria responsabilità nelle forme e nei limiti del D.P.R. 28 dicembre 2000, n. 445, con l'allegazione della fotocopia di un documento di riconoscimento in corso di validità del dichiarante - di seguito indicate, ovvero produzione della pertinente documentazione attestante:
 - 2.1. di essere consapevole del fatto che, in caso di mendace dichiarazione, verrà applicata nei suoi riguardi, ai sensi dell'articolo 76 del D.P.R. 445/2000 e successive modificazioni ed integrazioni e dalle leggi speciali in materia di falsità negli atti, ogni conseguenza di legge;
 - 2.2. dichiarazione dell'iscrizione al registro delle imprese della Camera di Commercio contenente tutte le indicazioni e gli elementi essenziali riportati nel certificato sostituito, nonché i nominativi e i poteri dei soggetti indicati all'art. 38, lettere b) e c) del D. Lgs. 163/2006 e che l'impresa gode del pieno e libero esercizio dei propri diritti, non è in stato di liquidazione coatta, fallimento o concordato preventivo, o nei cui riguardi sia in corso un procedimento per la dichiarazione di uno di tali situazioni, o equipollente per le società straniere;
 - 2.3. assenza delle cause di esclusione di cui all'art. 38 , comma 1 lettere a) b) c) d) e) f) g) h) i) l) m) mbis) mter) mquater) e comma 2, del D. Lgs 163/06 (le cause di esclusione devono essere specificamente indicate). Le dichiarazioni di cui alle lettere b) e c) del citato art. 38, devono essere prodotte anche da ciascuno dei soggetti ivi indicati e specificamente: per le imprese individuali, dal **titolare** e **dai direttori tecnici** dell'impresa qualora questi ultimi siano persone diverse dal titolare; per le società commerciali, le cooperative e loro consorzi, **dai direttori tecnici e da tutti i soci**, se si tratta di s.n.c.; **dai direttori tecnici e da tutti i soci accomandatari**, se si tratta di s.a.s.; **dai direttori tecnici e dagli amministratori muniti di poteri di rappresentanza, o il socio unico, ovvero il socio di maggioranza in caso di società con meno di quattro soci**, per ogni altro tipo di società o consorzio;
 - 2.4. che il concorrente non è stato oggetto dei provvedimenti interdittivi emanati ai sensi dell'art.14 del decreto legislativo n. 81 del 9.04.2008 e successive modifiche;
 - 2.5. che il concorrente non è soggetto alle cause di esclusione delle procedure di appalto di cui all'art. 41 del D. Lgs. 198/2006 (Codice delle pari opportunità tra uomo e donna ex art. 6 della legge 246/2005) e di cui all'art. 44 del D. Lgs. 286/1998 (Testo Unico delle disposizioni concernenti la disciplina dell'immigrazione e norme sulla condizione dello straniero);
 - 2.6. che il concorrente non si è avvalso del piano individuale di emersione, di cui alla legge 22 novembre 2002, n. 266, per le società italiane;
 - 2.7. che il concorrente applica a favore dei lavoratori dipendenti, condizioni giuridiche retributive non inferiori a quelle risultanti dai contratti di lavoro e dagli accordi nei luoghi in cui attualmente il concorrente svolge la propria opera, se più favorevoli;
 - 2.8. Si precisa che devono essere altresì raccolte le dichiarazioni riferite ai soggetti di cui all'art 851 del D. Lgs. 159/2011 (Codice Antimafia) e allegate all'istanza utilizzando preferibilmente l'allegato Modello F).

¹ Art. 85 – Soggetti sottoposti alla verifica antimafia

1. La documentazione antimafia, se si tratta di imprese individuali, deve riferirsi al titolare ed al direttore tecnico, ove previsto.

2.9 dichiara di essere a conoscenza ed accettare che eventuali spese per la pubblicazione sui quotidiani dei bandi e degli avvisi di gara, sostenute dalla Stazione Appaltante, saranno poste a carico degli Aggiudicatari dei singoli lotti, suddivise in parti uguali, a norma dell'art. 34, comma 35 della L.221/2012.

Inoltre la Società/RTI dovrà dichiarare:

3. di aver preso visione del bando, delle presenti norme di gara e del CSA, con valore vincolante e di accettare tutte le prescrizioni ivi contenute;
4. di aver effettuato le valutazioni necessarie per rendersi conto di tutte le circostanze che possano influire nella determinazione dell'offerta o che potranno influire sulla gestione tecnica ed economica delle attività, nonché di possedere l'attrezzatura necessaria per l'esecuzione delle stesse e di aver altresì preso visione e ritenute idonee le aree di sedime indicate nell'allegato 2. – schede tecniche - Localizzazione degli interventi, prendendo atto di quanto disposto dall'art 1 delle presenti norme di gara;
5. di aver tenuto conto, nella preparazione dell'offerta, dei costi dei materiali, della manodopera, dei trasporti, dei noli e di tutte le altre spese comunque occorrenti nell'esecuzione delle attività, nonché dell'incidenza delle variazioni delle succitate voci di costo per tutto il periodo contrattuale;
6. di aver tenuto conto, nella preparazione dell'offerta, degli obblighi derivanti dal rispetto delle condizioni di lavoro, di previdenza e di assistenza in vigore, anche in riferimento ai luoghi ove devono essere eseguite le attività e dei tempi di esecuzione;
7. di esonerare l'Amministrazione da ogni e qualsiasi responsabilità ed onere derivante dall'utilizzo di materiali o sistemi costruttivi protetti da brevetto o da privativa industriale, riconoscendo di essere tenuta a rispondere solo in proprio verso gli eventuali aventi diritto, per tali titoli;
8. di volersi o meno avvalere della facoltà di subappaltare parte dell'appalto o delle relative lavorazioni, entro i limiti previsti dalla normativa vigente, specificando espressamente le attività che intende subappaltare, che saranno autorizzate, su richiesta, dall'Amministrazione. Dovranno anche essere indicati i nomi dei subappaltatori e le categorie di lavori di riferimento, che sono richiesti per ragioni di speditezza di procedimento, in quanto occorre ottemperare al protocollo di legalità sottoscritto. **Questi non potranno, a pena di esclusione, essere tra i soggetti partecipanti alla gara né in forma individuale, né RTI né in qualità di ausiliaria.**
9. di impegnarsi ad apportare ai prefabbricati oggetto dell'appalto tutte le varianti non onerose necessarie a renderli conformi alle eventuali modifiche delle norme tecniche, direttamente o

2. La documentazione antimafia, se si tratta di associazioni, imprese, società, consorzi e raggruppamenti temporanei di imprese, deve riferirsi, oltre che al direttore tecnico, ove previsto:

- a) per le associazioni, a chi ne ha la legale rappresentanza;
 - b) per le società di capitali anche consortili ai sensi dell'articolo 2615-ter del codice civile, per le società cooperative, di consorzi cooperativi, per i consorzi di cui al libro V, titolo X, capo II, sezione II, del codice civile, al legale rappresentante e agli eventuali altri componenti l'organo di amministrazione, nonché a ciascuno dei consorziati che nei consorzi e nelle società consortili detenga una partecipazione superiore al 10 per cento oppure detenga una partecipazione inferiore al 10 per cento e che abbia stipulato un patto parasociale riferibile a una partecipazione pari o superiore al 10 per cento, ed ai soci o consorziati per conto dei quali le società consortili o i consorzi operino in modo esclusivo nei confronti della pubblica amministrazione;
 - c) per le società di capitali, anche al socio di maggioranza in caso di società con un numero di soci pari o inferiore a quattro, ovvero al socio in caso di società con socio unico;
 - d) per i consorzi di cui all'articolo 2602 del codice civile e per i gruppi europei di interesse economico, a chi ne ha la rappresentanza e agli imprenditori o società consorziate;
 - e) per le società semplice e in nome collettivo, a tutti i soci;
 - f) per le società in accomandita semplice, ai soci accomandatari;
 - g) per le società di cui all'articolo 2508 del codice civile, a coloro che le rappresentano stabilmente nel territorio dello Stato;
 - h) per i raggruppamenti temporanei di imprese, alle imprese costituenti il raggruppamento anche se aventi sede all'estero, secondo le modalità indicate nelle lettere precedenti;
 - i) per le società personali ai soci persone fisiche delle società personali o di capitali che ne siano socie.
- 2-bis. Oltre a quanto previsto dal precedente comma 2, per le associazioni e società di qualunque tipo, anche prive di personalità giuridica, la documentazione antimafia è riferita anche ai soggetti membri del collegio sindacale o, nei casi contemplati dall'articolo 2477 del codice civile, al sindaco, nonché ai soggetti che svolgono i compiti di vigilanza di cui all'articolo 6, comma 1, lettera b) del decreto legislativo 8 giugno 2001, n. 231.
- 2-ter. Per le società costituite all'estero, prive di una sede secondaria con rappresentanza stabile nel territorio dello Stato, la documentazione antimafia deve riferirsi a coloro che esercitano poteri di amministrazione, di rappresentanza o di direzione dell'impresa.
- 2-quater. Per le società di capitali di cui alle lettere b) e c) del comma 2, concessionarie nel settore dei giochi pubblici, oltre a quanto previsto nelle medesime lettere, la documentazione antimafia deve riferirsi anche ai soci persone fisiche che detengono, anche indirettamente, una partecipazione al capitale o al patrimonio superiore al 2 per cento, nonché ai direttori generali e ai soggetti responsabili delle sedi secondarie o delle stabili organizzazioni in Italia di soggetti non residenti. Nell'ipotesi in cui i soci persone fisiche detengano la partecipazione superiore alla predetta soglia mediante altre società di capitali, la documentazione deve riferirsi anche al legale rappresentante e agli eventuali componenti dell'organo di amministrazione della società socia, alle persone fisiche che, direttamente o indirettamente, controllano tale società, nonché ai direttori generali e ai soggetti responsabili delle sedi secondarie o delle stabili organizzazioni in Italia di soggetti non residenti. La documentazione di cui al periodo precedente deve riferirsi anche al coniuge non separato.
3. L'informazione antimafia, oltre che ai soggetti di cui ai commi 1, 2, 2-bis, 2-ter e 2-quater, deve riferirsi anche ai familiari conviventi.

- indirettamente richiamate nel Capitolato Speciale di Appalto, che dovessero sopravvenire e che saranno notificate dall'Amministrazione, entro il periodo di validità dell'offerta;
10. di avere accertato la pronta reperibilità sul mercato dei materiali attinenti alla realizzazione delle EPT III e di essere in possesso della manodopera e dei mezzi necessari per l'esecuzione delle prestazioni oggetto del presente appalto;
 11. in caso di Raggruppamento Temporaneo d'Imprese, il nominativo della capogruppo e delle imprese mandanti, con la specificazione delle parti del presente appalto che saranno eseguite da ogni impresa facente parte del raggruppamento e l'impegno che, in caso di stipula dell'eventuale contratto, le stesse imprese si conformeranno alla disciplina prevista dalla normativa vigente, ed in particolare all'art. 37 del D.Lgs. 163/2006, cui si rinvia; **l'offerta congiunta deve essere sottoscritta da tutte le imprese raggruppate e comporta la responsabilità solidale nei confronti dell'Amministrazione.**
 12. di non partecipare alla gara in più di un'associazione temporanea, consorzio o soggetto di cui all'art. 34, comma 1, lettere d), e) ed f) del D. Lgs. 163/2006, ovvero di non partecipare simultaneamente in forma individuale ed in associazione temporanea o consorzio. I consorzi di cui all'art. 34, comma 1, lettera b) della suddetta Legge sono tenuti anche a dichiarare per quali consorziati il consorzio concorre: a questi ultimi è fatto divieto di partecipare alla gara in qualsiasi forma [si precisa che qualora la consorziata indicata sia a sua volta un consorzio, è necessario indicare per quali consorziate si intende partecipare, al fine di individuare le ditte singole partecipanti];
 13. dichiarazione di impegno ad adempiere alle prestazioni di cui alla proposta presentata nel rispetto delle leggi e dei regolamenti vigenti e/o emanati in corso di attuazione e di tutte le disposizioni necessarie a conseguire tutte le approvazioni finalizzate all'attuazione dell'oggetto dell'appalto;
 14. dichiarazione di impegno ad adempiere a tutte le obbligazioni secondo i termini, le modalità e le condizioni previste dal contratto e dalla normativa vigente;
 15. dichiarazione relativa al nominativo e il recapito telefonico di un referente della Società o della capogruppo mandataria reperibile h24;
 16. che l'indicazione delle voci e delle quantità non ha effetto sull'importo complessivo dell'offerta che, seppure determinato attraverso l'applicazione dei prezzi unitari alla quantità delle varie lavorazioni, resta fisso ed invariabile ai sensi dell'art. 118, comma 2 del D.P.R. 207/2010;
 17. che si autorizza l'Amministrazione appaltante ad inoltrare le comunicazioni ex art. 79, c. 5 e c. 5 bis al numero di fax o (eventuale) e-mail (PEC) <indicare num. fax / indirizzo e-mail (PEC)> dando atto che le comunicazioni potranno avvenire anche unicamente sul portale Intercent_ER.

Nella busta dovrà essere, altresì, inserita la seguente documentazione:

- a. titolo comprovante l'avvenuta costituzione della garanzia a corredo dell'offerta ai sensi dell'art. 75 del D.Lgs. 163/2006 e dell'art. 28 del CSA, pari al 2% dell'importo posto a base di gara per ciascun lotto cui si intende partecipare, che dovrà essere emesso a favore del Presidente della Regione Emilia Romagna in qualità di Commissario Delegato.
Tale deposito cauzionale, ove del caso, dovrà presentarsi per ognuno dei lotti per i quali viene presentata l'offerta.

A mero titolo riepilogativo si allega la tabella di seguito riportata con indicati gli importi:

LOTTO	TIPOLOGIA EDIFICIO	COMUNE	IMPORTO TOTALE APPALTO	IMPORTO CAUZIONE PROVVISORIA (2%)	IMPORTO CAUZIONE PROVVISORIA AI SENSI DELL' ART. 75 COMMA 7 D. LGS. 163/2006 (1%)
1	EST	Mirandola	€ 1.115.015,00	€ 22.300,30	€ 11.150,15
2	EST	Mirandola	€ 1.254.000,00	€ 25.080,00	€ 12.540,00
3	EST	Mirandola	€ 577.049,00	€ 11.540,98	€ 5.770,49
4	EST	San Felice sul Panaro	€ 1.547.122,50	€ 30.942,45	€ 15.471,23
5	EST	Nonantola	€ 937.626,25	€ 18.752,53	€ 9.376,26
6	EST	Castelfranco Emilia	€ 668.800,00	€ 13.376,00	€ 6.688,00

7	EMT	Mirandola	€ 446.737,50	€ 8.934,75	€ 4.467,38
8	EMT	Concordia sulla Secchia	€ 1.405.525,00	€ 28.110,50	€ 14.055,25
9	EMT	Finale Emilia	€ 2.832.368,00	€ 56.647,36	€ 28.323,68
10	EMT	Medolla	€ 1.141.923,75	€ 22.838,48	€ 11.419,24
11	EMT	Sant'Agostino	€ 994.840,00	€ 19.896,80	€ 9.948,40

Il deposito potrà essere costituito mediante:

- quietanza di tesoreria (qualora il deposito venga effettuato in titoli di Stato o garantiti dallo Stato, questi devono essere calcolati al valore di borsa del giorno precedente a quello di costituzione del deposito medesimo e, per titoli soggetti a tassazione, con detrazione dell'importo relativo);
- ricevuta o dichiarazione di deposito effettuato presso un istituto di credito;
- fideiussione bancaria rilasciata da un istituto di credito;
- polizza fideiussoria rilasciata da una impresa di assicurazione autorizzata all'esercizio del ramo cauzioni inserita nell'elenco pubblicato periodicamente dall'ISVAP.

Il titolo dovrà avere una validità pari almeno a quella dell'offerta e contenere l'indicazione dell'impegno del fidejussore a rilasciare la garanzia definitiva in caso di aggiudicazione, con espressa rinuncia al beneficio della preventiva escussione del debitore principale, la rinuncia all'eccezione di cui all'art. 1957, c. 2 del c.c. e la sua operatività entro 15 giorni a semplice richiesta della stazione appaltante.

Il/i deposito/i provvisorio/i verrà/nno svincolato/i dopo la stipula dell'eventuale futuro contratto, nel quale sarà prevista la costituzione di un deposito cauzionale definitivo con le modalità e nella misura definite dall'art. 113 del D. Lgs. 163/2006.

Ai sensi dell'art. 75, comma 7, del D. Lgs. 163/2006 il deposito cauzionale provvisorio è ridotto del 50% per gli operatori economici ai quali venga rilasciata la certificazione del sistema di qualità conforme alle norme europee della serie UNI CEI SO 9000, ovvero la dichiarazione della presenza di elementi significativi e tra loro correlati di tale sistema. Per fruire di tale beneficio, l'offerente dovrà dimostrare il possesso del requisito, documentandolo nei modi prescritti dalla norme vigenti.

In caso di Raggruppamento Temporaneo d'Imprese costituendo, si precisa che il deposito cauzionale provvisorio, dovrà essere contratto da tutte le Imprese individuate nell'impegno a costituire l'A.T.I., cioè facenti parte del raggruppamento, pena l'esclusione dalla gara.

In caso di Raggruppamento Temporaneo d'Imprese costituito, si precisa che il deposito cauzionale, sia provvisorio che definitivo, dovrà essere contratto dall'impresa mandataria o individuata come tale, anche in nome e per conto delle imprese facenti parte del raggruppamento, pena l'esclusione dalla gara.

Non si farà luogo alla restituzione del deposito cauzionale nei confronti dell'aggiudicatario che, per qualsiasi causa o ragione, non intenda stipulare il contratto nei termini e nelle modalità che verranno comunicati;

- b. in ipotesi di partecipazione di raggruppamento o consorzio ordinario di concorrenti già costituito: mandato collettivo irrevocabile con rappresentanza conferito dalle mandanti alla mandataria e risultante da atto pubblico o scrittura privata autenticata (o copia autentica di esso), ovvero l'atto costitutivo in copia autentica del consorzio da cui risultino le quote di partecipazioni al raggruppamento o consorzio nonché procura relativa al suddetto mandato conferita al legale rappresentante della mandataria-capogruppo e risultante da atto pubblico o scrittura privata autenticata (o copia autentica di esso);
- c. in ipotesi di partecipazione di raggruppamento o consorzio ordinario di concorrenti non ancora costituito: dichiarazione redatta su carta libera, sottoscritta, pena l'esclusione, da tutte le imprese che costituiranno il raggruppamento od il consorzio contenente, pena l'esclusione contenente l'impegno, in caso di aggiudicazione della gara ed in conformità all'art. 37 del decreto legislativo n. 163/2006 a conferire mandato speciale con rappresentanza o funzioni di capogruppo ad una di esse, nominativamente indicata e qualificata come mandataria o capogruppo già in seno al predetto impegno, la quale stipulerà il contratto in nome e per

- conto proprio e dei mandanti nonché l'indicazione delle rispettive quote di partecipazione al raggruppamento o consorzio;
- d. **attestazione di qualificazione**, per la categoria prevalente **OG01**, e **nelle categorie scorporabili OS3, OS28 e OS30 se non indicate in subappalto**, adeguata per classifica al valore del lotto e/o dei lotti cui si partecipa, rilasciata da S.O.A. autorizzata, presentabile anche in fotocopia sottoscritta dal Legale Rappresentante ed accompagnata da copia del documento di identità dello stesso, ovvero da dichiarazione sostitutiva resa a termine di legge. In caso di A.T.I. il possesso della certificazione deve essere presentato da tutte le imprese qualificate per la classifica pari o superiore a quella riferita al lotto per cui si concorre. L'impresa mandataria dovrà in ogni caso possedere i requisiti in misura maggioritaria. L'attestazione di qualificazione SOA dovrà prevedere la **qualificazione anche per la progettazione** o, in alternativa partecipare in R.T.I. con progettisti qualificati o, ancora, di dichiarare di avvalersi di progettisti qualificati. In questi due ultimi casi i progettisti dovranno dichiarare, in sede di gara, il possesso dei seguenti requisiti in deroga all'art. 263 del D.P.R. 207/2010, ed in particolare, con riferimento al valore complessivo dei lotti per i quali si intende partecipare:
- di aver svolto l'incarico di progettista per lavori ultimati negli ultimi cinque anni (2008-2012) relativi a opere edili, per un importo di almeno il 20% dell'importo dei lavori a base di gara per ciascun lotto per il quale si partecipa;
- e. **modello GAP**, debitamente compilato limitatamente per i dati dell'impresa partecipante e come da schema allegato allo schema di dichiarazione sostitutiva pubblicato sul sito internet
- f. **Attestazione dell'avvenuto versamento del contributo** a favore dell'Autorità per la vigilanza sui contratti pubblici di lavori, servizi e forniture di cui all'art. 1, commi 65 e 67 della l. 23/12/2005 n. 266 e con le modalità di cui alle deliberazioni Autorità di Vigilanza sui Contratti Pubblici e da ultimo della deliberazione A.V.C.P. 21/12/2011, (vedasi sito www.avcp.it), pena l'esclusione dalla presente procedura
- Numeri C.I.G. del presente appalto:

Num Lotto	Num. CIG
1	5516310B02
2	5516335FA2
3	5516392EAC
4	5516412F2D
5	551644064B
6	5516476401
7	5516506CC0
8	551653330B
9	5516570194
10	5516601B26
11	5516625EF3

Il Codice CUP attribuito alla procedura è il J44B13000390001

- g. **Dichiarazione ai sensi dell'art. 85 del D.Lgs. 159/2011** (utilizzare preferibilmente modello F)
- h. **Dichiarazione di avvenuta presentazione della richiesta di iscrizione nelle White list** (utilizzare preferibilmente modello G)
- i. **Compilazione del modello per la verifica della regolarità contributiva - DURC** (utilizzare preferibilmente modello C)

Nella Busta 1 dovrà essere inserito l'elenco di tutti i documenti prodotti. Le dichiarazioni rese, dovranno essere sottoscritte, con firma leggibile e per esteso della persona autorizzata a rappresentare e impegnare legalmente la società concorrente.

Qualora il sottoscrittore della dichiarazione sostitutiva presentata dalle società concorrenti anche raggruppate non risulti essere il legale rappresentante, dovrà essere inserito nella BUSTA n. 1 – “**DOCUMENTAZIONE AMMINISTRATIVA**” l’estratto autentico dei libri sociali o la procura attestante i poteri di firma.

La mancanza o l’irregolarità non sanabile di uno qualsiasi dei documenti richiesti comporterà l’esclusione dalla gara fatto salvo l’art. 46, c. 1 bis del D. Lgs. 163/2006.

In caso di raggruppamento o consorzio di cui alla lett. d) ed e) dell’art. 34 del D.Lgs n. 163/2006, le dichiarazioni sopra indicate sono richieste anche per le imprese mandanti o firmatarie dell’offerta.

Non si farà luogo alla restituzione della garanzia a corredo dell’offerta nei confronti dell’aggiudicatario che, per qualsiasi causa o ragione, non intenda stipulare il contratto nei termini e nelle modalità che verranno comunicati. Si precisa che la pubblicazione dell’avvenuta aggiudicazione definitiva dei lavori sul sito all’uopo dedicato alla procedura, consentirà lo svincolo delle garanzie a corredo dell’offerta presentate dai non aggiudicatari.

Il materiale oggetto dell’appalto dovrà rispettare tutte le norme vigenti in materia nonché osservare le regole tecniche nel settore di specifico interesse.

Busta N. 2 recante la dicitura "OFFERTA TECNICA – LOTTO N. ____"

La Busta dovrà contenere, **per ciascun lotto**, quanto prescritto dall’art. 8 del CSA.

I concorrenti dovranno redigere le relazioni tecniche di cui al punto 3 dell’art. 8 del CSA, in forma sintetica di non oltre 20 facciate ciascuna, esclusa l’eventuale intestazione, in formato A/4, carattere Times New Roman, dimensione 12, secondo i criteri ed indicazioni di cui all’art. 8 del CSA. Per consentire una facile comparazione tra i soggetti concorrenti le relazioni dovranno avere un’articolazione interna secondo il contenuto dei criteri e sub criteri indicati all’art. 7 del CSA, (si fa presente che non saranno oggetto di valutazione pagine eccedenti quelle qui prescritte), ogni pagina deve essere numerata e ogni paragrafo deve riportare la numerazione progressiva.

Gli elaborati dovranno essere presentati per ogni EPT III per il quale viene presentata offerta.

Nella busta esterna dovrà essere inserito il numero del lotto relativo.

BUSTA N. 3 recante la scritta "OFFERTA ECONOMICA – LOTTO N. ____"

La Busta dovrà contenere, a pena di esclusione, l’offerta di ribasso sul prezzo a corpo, oneri della sicurezza esclusi, del lotto a cui si riferisce – espresso sia in cifre che in lettere – che dovrà essere redatta in lingua italiana ed essere sottoscritta in ogni pagina, con firma leggibile e per esteso dalla persona autorizzata a rappresentare e impegnare legalmente la Società concorrente; le imprese riunite ai sensi dell’art. 34 lett. D) del Decreto Legislativo n. 163/2006 dovranno sottoscrivere l’offerta economica con le modalità previste dall’art. 37 del citato D. Lgs.

La Società/R.T.I. deve effettuare una offerta di ribasso sul prezzo a corpo, nella forma e nei modi sopra descritti, per ciascuno dei lotti che si offre di realizzare.

Il ribasso percentuale dovrà essere espresso con non più di tre decimali dopo la virgola.

La Società/R.T.I. dovrà dichiarare in sede di offerta che la stessa tiene conto dei principi espressi all’art. 82, comma 3bis, del D.Lgs. 163/2006.

Non sono ammesse, **a pena di esclusione dalla gara**, offerte economiche condizionate o espresse in modo indeterminato.

Qualora la Società/R.T.I. preveda per la realizzazione materiali di provenienza estera, nell’offerta economica si intendono compresi tutti i relativi oneri di importazione.

Inoltre, in caso di discordanza tra il ribasso indicato in cifre e quello indicato in lettere, sarà ritenuto valido quello più conveniente per l’amministrazione.

Con l’importo offerto, derivante dall’applicazione del ribasso sull’importo a corpo di ogni singolo lotto, si intendono compensati ogni spesa principale, provvisoria ed accessoria, ogni fornitura principale ed accessoria, ogni montaggio, ogni allaccio, ogni consumo, l’intera mano d’opera, ogni trasporto, lavorazione o magistero ed ogni spesa in genere per eseguire le forniture e le opere secondo quanto previsto nel Capitolato Speciale di Appalto, nonché le spese generali e l’utile d’impresa, con esclusione della sola I.V.A..

Resta salva la facoltà per l'Amministrazione di disporre indagini sulla potenzialità e capacità finanziaria, economica e tecnica oltre l'accertamento d'ufficio, di fatti, stati e qualità autocertificati ai sensi e per gli effetti del D.P.R. 445/2000.

5. PROCEDURA DI AGGIUDICAZIONE

L'aggiudicazione per ciascun lotto verrà disposta a favore del soggetto che avrà presentato l'offerta economicamente più vantaggiosa secondo quanto disposto dall'art. 83 del D. Lgs. 12 aprile 2006 n. 163 e cioè che avrà ottenuto il punteggio complessivo più alto, a seguito della somma dei diversi punteggi come di seguito attribuiti. Il punteggio verrà assegnato a giudizio debitamente motivato della Commissione appositamente nominata.

N.B. Ciascun concorrente potrà presentare offerta per tutti i lotti previsti nella presente procedura, ma potrà rimanere aggiudicatario in 2 (DUE) soli lotti.

La Commissione dopo aver redatto le graduatorie per ciascun lotto, verificherà a partire dal primo lotto e a terminare con l'ultimo, che il potenziale aggiudicatario del lotto preso in esame non sia risultato aggiudicatario in più di due lotti. In questo caso, la Commissione provvederà all'aggiudicazione alla suindicata ditta di due soli lotti sulla base delle preferenze formulate in sede di gara dal concorrente. Così si proseguirà fino all'ultimo lotto in gara.

Entro le successive 24 ore dalla pubblicazione del sito INTERCENTER della graduatoria finale provvisoria, è fatto obbligo agli aggiudicatari di comunicare via fax al numero 051 5278474 la conferma della volontà di eseguire il lotto per il quale si è ricevuta aggiudicazione provvisoria.

In caso di rinuncia del lotto, effettuata con tali modalità e nel termine su indicato, non comporterà l'escussione della garanzia a corredo dell'offerta. Resta inteso che la volontà di realizzare un lotto deve essere differita al lotto stesso nella sua interezza e la realizzazione del lotto dovrà avvenire in piena aderenza al progetto presentato e valutato in sede di gara.

Per la valutazione dell'offerta di ogni singolo lotto, i parametri di merito tecnico e i punti disponibili sono individuati unitamente ai criteri di valutazione, i sottocriteri e i criteri motivazionali con le relative modalità di attribuzione dei punteggi all'art. 7 del CSA.

L'Amministrazione provvederà a nominare apposita Commissione che, in seduta pubblica, presso la sede di INTERCENT – ER in via Aldo Moro n. 38 a Bologna il **giorno 4 febbraio 2014 alle ore 11.00** provvederà:

- a verificare l'integrità e la regolare chiusura dei plichi e, se del caso, a pronunciare le relative esclusioni nel rispetto dell'art. 46 del D. Lgs. 163/2006 con facoltà di richiedere completamenti o chiarimenti in ordine al contenuto dei certificati, documenti e dichiarazioni presentati;
- a verificare la correttezza dei plichi interni ed, in caso negativo, ad escludere i concorrenti in questione dalla gara.
- all'apertura della "Busta "1" – DOCUMENTAZIONE" per ciascun concorrente, individuandone il contenuto e alla verifica della documentazione presentata.
- all'apertura della "Busta "2" – OFFERTA TECNICA" per ciascun concorrente in regola con la documentazione amministrativa richiesta, verificando la presenza del contenuto ed il rispetto delle prescrizioni formali inserite nel capitolato e a siglare, almeno un commissario, gli elaborati presentati.

La Commissione provvederà, in seduta riservata all'esame e valutazioni tecniche e assegnerà i punteggi con le modalità fissate dall'art. 7 del CSA.

NB: Le condizioni specificate nella parte progettuale e/o economica fanno parte integrante e sostanziale delle condizioni di esecuzione delle prestazioni in oggetto. La loro mancata attuazione anche solo parziale perfeziona il caso di grave inadempimento ai sensi dell'art. 136 co. 1 del

D.Lgs. n. 136/2006 e comporta la risoluzione del contratto con le modalità specificate in detto articolo

Successivamente la Commissione provvederà in seduta pubblica:

- a dare lettura dei punteggi attribuiti all'offerta tecnica;
- all'apertura delle Buste "3" "OFFERTA ECONOMICA", per ciascun concorrente in regola con le specifiche tecniche, verificando la completezza e regolarità del contenuto,
- a dare lettura del ribasso offerto, con conseguente applicazione della formula per l'attribuzione del punteggio;
- a formare la graduatoria per ciascun lotto sulla base del punteggio complessivo ottenuto da ciascun concorrente. Nel caso di offerte uguali, si procederà ai sensi dell'art. 77 del R.D. 827 del 1924 con estrazione in seduta pubblica.;
- dopo aver redatto le graduatorie per ciascun lotto, a verificare a partire dal primo lotto e a terminare con l'ultimo, che il potenziale aggiudicatario del lotto preso in esame non sia primo in graduatoria in un altro lotto e quindi a verificare le preferenze espresse.

All'apertura dei plichi potrà presenziare il legale rappresentante di ciascuna Società offerente ovvero, in sua vece, una sola persona munita di apposita delega.

Nel caso in cui risultassero deserti alcuni lotti per mancanza di offerte o per mancanza di offerte ammissibili, l'Amministrazione procederà ad una negoziazione prioritariamente con le imprese offerenti, fino a soddisfare completamente l'esigenza oggetto della presente gara.

L'Amministrazione si riserva di procedere all'affidamento anche nel caso in cui si abbia una sola offerta valida.

La stipulazione contrattuale, che avverrà in forma pubblica-amministrativa, si riterrà perfetta ed efficace in via definitiva soltanto dopo la verifica, con esito positivo, del possesso di tutti i requisiti morali, economico-finanziari e tecnici dichiarati in sede di partecipazione dal concorrente, nonché di quelli richiesti dalle vigenti disposizioni normative per la stipulazione dei contratti con le Pubbliche Amministrazioni.

L'Amministrazione procederà, per le ditte partecipanti, a tutte le verifiche ritenute opportune utilizzando gli organi istituzionali preposti.

L'Amministrazione si riserva di non procedere alla stipula del contratto qualora sussistano o intervengano motivi di interesse pubblico determinanti l'inopportunità della stessa. Nulla sarà dovuto, in ogni caso, alle società concorrenti al verificarsi di tale evenienza.

L'Amministrazione si riserva di stipulare il contratto anche nel caso in cui pervenga o rimanga una sola offerta valida purché la stessa risulti congrua, conveniente e meritevole a suo insindacabile giudizio.

6. ESCLUSIONE

Anche a norma dell'art. 38 del D. Lgs. 163/2006, sono escluse dalla partecipazione alla gara le società/R.T.I.:

- la cui offerta pervenga oltre il limite indicato nel bando di gara;
- i cui plichi e buste pervengano privi di controfirme in condizioni che possano dare adito a dubbi sulla riservatezza dell'offerta o sulla sua integrità;
- la cui offerta contenga riserve o condizioni di validità non previste dal bando, dalle norme di gara e dal CSA;
- la cui offerta non rispetti le modalità di formulazione indicate dalla presente appalto in misura tale da renderne inattuabile od incerta la valutazione;
- la cui offerta contenga nel plico n. 1 qualsiasi informazione di carattere economico;
- che abbiano presentato più di un'offerta per il medesimo lotto;
- che abbiano presentato offerte economiche parziali o in aumento rispetto all'importo indicato nelle presenti norme di gara;
- che non abbiano fornito entro il termine fissato dalla Commissione i chiarimenti e le precisazioni richieste nel corso della procedura o che abbiano fornito risposte ritenute insufficienti o incongrue;

- che si trovino in stato di fallimento, di liquidazione, di amministrazione controllata, di concordato preventivo o in qualsiasi altra situazione equipollente secondo la legislazione dello Stato in cui sono stabiliti, o a carico delle quali sia in corso un procedimento per la dichiarazione di tali situazioni, oppure che versino in stato di sospensione dell'attività commerciale;
- nei confronti dei cui titolari o legali rappresentanti sia stata pronunciata condanna, con sentenza passata in giudicato, ovvero sentenza di applicazione della pena su richiesta ai sensi dell'articolo 444 del codice di procedura penale, per qualsiasi reato che incida sulla loro moralità professionale o per delitti finanziari;
- che abbiano commesso una inadempienza grave accertata dall'Amministrazione;
- che si rendano colpevoli di false dichiarazioni ovvero di esibizione di atti falsi o contenenti dati non rispondenti a verità;
- che non siano in regola con le norme che disciplinano il diritto al lavoro dei disabili e con il pagamento dei contributi previdenziali ed assistenziali a favore dei lavoratori, secondo la legislazione italiana o di quella del Paese in cui sono stabilite;
- che non siano in regola con gli obblighi relativi al pagamento delle imposte o delle tasse, secondo la legislazione italiana o di quella del Paese in cui sono stabilite;
- che non siano in regola con gli obblighi di cui all'articolo 17 della legge 68/99 in materia di assunzioni obbligatorie dei disabili;

Saranno escluse dalla gara le società/RTI offerenti che abbiano omesso di presentare anche uno solo dei documenti richiesti per la busta n. 1, salvo quanto previsto dal D.P.R. 445/2000, o che abbiano presentato riserva in merito al loro contenuto, o che comunque non si siano attenute alle modalità previste tutte **a pena d'esclusione, ad eccezione di quanto previsto dall'art. 46, comma 1 bis del D. Lgs. 163/2006.**

Saranno, inoltre, escluse le offerte che siano sottoposte a condizione ovvero nelle quali siano sollevate eccezioni di qualsiasi natura in relazione al Capitolato Speciale di Appalto, o che non rispondano alle prescrizioni e condizioni indicate nella documentazione di gara.

Non è ammesso alcun richiamo a documenti presentati per altro appalto, né sono ammesse offerte condizionate od espresse in modo indeterminato o con riferimento ad offerta relativa ad altra gara.

7. CONSEGNA

Il termine per la consegna chiavi in mano degli EPT III, complete delle opere di urbanizzazione e dei servizi, dovrà avvenire secondo il cronoprogramma presentato in sede di gara per ogni singolo lotto e comunque secondo i termini di consegna previsti nell'allegato 1 al CSA.

Tali periodi temporali si intendono conteggiati in **giorni naturali e consecutivi, compresi i festivi**, a decorrere dalla data di affidamento. Detto termine è inderogabile, fatte salve le eventuali sospensioni e/o proroghe che possono essere concesse ai sensi di quanto disposto dall'art. 17 del CSA.

L'Amministrazione si riserva la insindacabile facoltà di apportare variazioni sui lavori oggetto del Capitolato Speciale di Appalto.

8. SORVEGLIANZA E CONTROLLO DELLE LAVORAZIONI

L'Amministrazione si riserva la facoltà di effettuare controlli da parte di apposita Commissione e/o di propri rappresentanti su tutte le lavorazioni relative all'affidamento effettuando il prelevamento di campioni di materiali da costruzione per sottoporli agli accertamenti qualitativi delle caratteristiche merceologiche per verificare la conformità alle prescrizioni di capitolato. In tale sede verrà accertato, altresì, che la Società/RTI, abbia ottemperato alle norme UNI, EN e ISO.

In caso di esito negativo dei controlli, verrà emessa formale diffida nei confronti della Società/RTI, la quale sarà tenuta ad adeguare l'esecuzione a quanto prescritto nel termine

indicato. La Società/RTI dovrà reintegrare i prodotti non conformi, nonché i manufatti e/o i semilavorati prelevati durante i controlli in argomento.

A tal uopo la Società/RTI si obbliga a permettere l'accesso nei propri stabilimenti ai suddetti incaricati ed a farli accompagnare da persona in grado di fornire loro le indicazioni che venissero richieste.

9. PAGAMENTI

L'Amministrazione procederà al pagamento dell'importo contrattualmente dovuto con le modalità previste dall'art. 20 del CSA.

10. PENALI

Nel caso in cui non sia rispettato dalla Società/R.T.I. il tempo contrattualmente previsto, sarà applicata una penale di cui all'art. 14 del CSA.

11. GARANZIE

La Società/RTI garantisce la perfetta esecuzione delle lavorazioni ed il buon funzionamento dei materiali forniti e posti in opera e la conformità a quanto disposto nel Capitolato Speciale di Appalto per un periodo di 24 mesi dalla data di collaudo con esito positivo.

Sarà fatto obbligo alla ditta aggiudicataria di presentare le garanzie assicurative prescritte dagli artt. 31 e 32 del CSA, indipendentemente dalla stipula del contratto e comunque preliminarmente all'inizio dei lavori.

12. SUBAPPALTO

L'affidamento in subappalto, previsto altresì all'art. 22 del CSA, deve essere previamente autorizzato dall'Amministrazione; è consentito richiedere l'autorizzazione per l'affidamento in subappalto entro i limiti previsti dalla normativa vigente con le deroghe di cui al Decreto Legge (D.L.) 83/2012, nonché le deroghe previste per gli affidamenti del Commissario Delegato alla ricostruzione. L'autorizzazione è sottoposta alla condizione che il concorrente in sede di offerta abbia dichiarato la volontà di avvalersi del subappalto.

Il subappaltatore dovrà essere in possesso dei requisiti generali ex art. 38 del D. Lgs. 163/2006, nonché dei requisiti tecnico – organizzativi ed economico – finanziari previsti dal D. Lgs. 163/2006 e D.P.R. 207/2010.

Ai fini del rilascio dell'autorizzazione al subappalto, l'aggiudicatario è tenuto a presentare elenco dettagliato delle forniture, dei servizi e dei noli che intende affidare a terzi, corredato delle indicazioni sui relativi soggetti.

Fino al momento della formale comunicazione da parte dell'Amministrazione dell'eventuale autorizzazione si fa divieto alla Ditta subappaltatrice di intraprendere alcuna attività.

13. COLLAUDO

L'Amministrazione provvede alla nomina di apposita Commissione di collaudo. Il collaudo comprenderà l'esecuzione di quanto previsto dall'art. 21. del CSA.

14. ONERI A CARICO DELLA SOCIETÀ/R.T.I. ADEMPIMENTI CONSEGUENTI ALLA STESURA DELLA GRADUATORIA E ALLA STIPULA DEL CONTRATTO

L'esito della procedura sarà comunicato alle Società/R.T.I. aggiudicatarie, dalla data di esperimento della seduta pubblica finale.

L'Amministrazione non sarà vincolata sino alla stipula dell'eventuale contratto e alla conseguente approvazione, salvo quanto previsto dall'art. 11, comma 12, del D. lgs. 163/2006.

A seguito di aggiudicazione provvisoria, si provvederà all'immediata consegna delle aree, l'aggiudicatario dovrà rispettare le tempistiche previste dal CSA e non si applicherà il termine di cui all'art. 11 c. 10 ter del D. Lgs. 163/2006.

In caso di fallimento dell'appaltatore o di liquidazione coatta e concordato preventivo dello stesso o di risoluzione del contratto ai sensi degli articoli 135 e 136 del D. Lgs. 163/2006, o di recesso/revoca dal contratto ai sensi delle disposizioni contenute nell'art. 92, comma 4, del D. Lgs. 159/2011, si potranno interpellare progressivamente i soggetti che hanno partecipato all'originaria procedura di gara, risultanti dalla relativa graduatoria, al fine di stipulare un nuovo contratto per l'affidamento del completamento dei lavori. Si procede all'interpello a partire dal soggetto che ha formulato la prima migliore offerta, fino al quinto migliore offerente escluso l'originario aggiudicatario.

Le Società/R.T.I. aggiudicatricie dovranno farsi carico di tutti gli oneri e spese relative al perfezionamento dell'eventuale contratto mediante il versamento, quantificato dall'Amministrazione, delle imposte di bollo e registro relative al contratto.

Le Società/R.T.I. dovranno, entro 5 giorni dalla richiesta, per il lotto per il quale si è risultati aggiudicatari:

- 1) produrre la documentazione comprovante l'avvenuta costituzione del deposito cauzionale definitivo con le modalità e nelle quantità stabilite dall'art. 113 del D. Lgs. 163/2006;
- 2) depositare, ai sensi delle norme vigenti, la ricevuta dell'imposta di bollo e dell'imposta di registro.

Per la stipulazione del contratto il legale rappresentante della Società/R.T.I., ovvero suo delegato, dovrà presentarsi nel giorno e nel luogo che saranno comunicati dall'Amministrazione.

Nel caso in cui le Società/R.T.I. aggiudicatricie non adempiano a quanto sopra o non risultino possedere i requisiti richiesti ai fini della partecipazione alla procedura e/o dichiarati, l'Amministrazione potrà dichiararla decaduta e aggiudicare la quota corrispondente al/i successivo/i migliore/i offerente/i in graduatoria ovvero indire una nuova procedura di gara, incamerando in ogni caso la garanzia a corredo dell'offerta.

15. CLAUSOLA DI SALVAGUARDIA

Sarà cura ed onere dei Soggetti interessati alla partecipazione alla presente gara, visitare periodicamente il sito internet Intercent_ER, dedicato alla procedura, sino alla data fissata per l'apertura delle offerte, per prendere visione di eventuali comunicazioni, integrazioni o modifiche, relative alla presente gara. Il medesimo sito dovrà essere consultato altresì per eventuali comunicazioni durante il corso della procedura di gara.

16. INFORMAZIONI GENERALI E CHIARIMENTI

Informazioni, quesiti e chiarimenti in relazione alla presente procedura potranno essere presentati a mezzo fax 051 5278474 o mediante PEC stcd@postacert.regione.emilia-romagna.it, a partire dal giorno 07/01/2014 al giorno 24/01/2014.

17. TUTELA DELLA RISERVATEZZA

I dati personali raccolti saranno trattati, con e senza l'ausilio di strumenti elettronici, per l'espletamento delle attività istituzionali relative al presente procedimento e agli eventuali procedimenti amministrativi e giurisdizionali conseguenti (compresi quelli previsti dalla L.241/90 sul diritto di accesso alla documentazione amministrativa) in modo da garantirne la sicurezza e la riservatezza e comunque nel rispetto della normativa vigente. I dati giudiziari, raccolti ai sensi del DPR 445/2000 e DPR 412/2000, saranno trattati in conformità al D.Lgs. 196/2003. In relazione ai suddetti dati l'interessato può esercitare i diritti previsti dall'art.7 del citato D.Lgs.

18. CONTROVERSIE

Le controversie che dovessero insorgere tra l'Amministrazione e la Società/R.T.I., relative agli obblighi contrattuali ed all'interpretazione ed esecuzione degli stessi, saranno devolute alla competenza dell'Autorità giudiziaria ordinaria competente, escluso l'arbitrato. In tal caso il Foro competente sarà quello di Bologna.

IL RESPONSABILE DEL PROCEDIMENTO E' IL DOTT. ING. MANUELA MANENTI

Al Commissario Delegato per la ricostruzione**DICHIARAZIONE SOSTITUTIVA DELL'ART. 38, lett. B e C del D. LGS. 163/2006 (Art. 46 D.P.R. 445 del 28 dicembre 2000)**

Il/la sottoscritto/a _____,
 (cognome) (nome)
 nato a _____ (_____) il _____
 (luogo) (prov.)
 nella sua qualità di _____
 residente a _____ (_____) in Via _____ n. _____
 (luogo) (prov.) (indirizzo)

consapevole delle sanzioni penali, nel caso di dichiarazioni non veritiere, di formazione o uso di atti falsi, richiamate dall'art. 76 del D.P.R. 445 del 28 dicembre 2000

D I C H I A R A

- 1) che nei propri confronti non è pendente un procedimento per l'applicazione di una delle misure di prevenzione di cui all'articolo 3 della legge 27 dicembre 1956, n. 1423 o di una delle cause ostative pr'viste dall'art. 10 della legge 31/5/1965 n. 575;
- 2) che nei confronti non è stata pronunciata sentenza di condanna passata in giudicato, o emesso decr'to penale di condanna divenuto irrevocabile, oppure sentenza di applicazione della pena su richiesta, ai sensi dell'articolo 444 del codice di procedura penale per reati gravi in danno dello Stato o della Comunità che incidono sulla moralità professionale; (é comunque causa di esclusione la condanna, con sentenza passata in giudicato per uno o più reati di partecipazione a una organizzazione criminale, corruzione frode, riciclaggio quali definiti dagli atti comunitari citati all'art. 45, paragrafo 1, Direttiva CE 2004/18);
 - che, ai sensi dell'art. 38, comma 2 del D. Lgs. 163/2006, si indicano le seguenti eventuali con'anne riportate ivi comprese quelle per le quali il dichiarante 'bbia beneficiato della non menzione _____;
- 3) che nell'anno antecedente la pubblicazione del bando:
 - NON E' STATO VITTIMA dei reati previsti e puniti dagli articoli 317 e 629 del codice penale aggravati ai sensi dell'articolo 7 del decreto legge 13/5/91 n. 151, convertito, con modificazioni, dalla legge 12/7/1991 n. 203, pertanto non ha denunciato tali fa'ti all'Autorità Giudiziaria;
 - ESSENDO STATO VITTIMA dei reati previsti e puniti dagli articoli 317 e 629 del codice penale aggravati ai sensi dell'articolo 7 del decreto legge 13/5/91 n. 151, convertito, con modificazioni, dalla legge 12/7/1991 n. 203, sono intervenuti i casi previsti d'll'art. 4 - comma 1 - L. n. 689 del 24/11/1981 (stato di necessità);
 - E' STATO VITTIMA dei reati previsti e puniti dagli articoli 317 e 629 del codice penale aggravati ai sensi dell'articolo 7 del decreto legge 13/5/91 n. 151, convertito, con modificazioni, dalla legge 12/7/1991 n. 203, ed ha denunciato tali fatti all'autorità Giudiziaria tra cui: _____;

 (luogo, data)

 IL DICHIARANTE

N.B. La dichiarazione deve essere corredata da fotocopia, non autenticata, di documento di identità del sottoscrittore e presentata dai seguenti soggetti: per le imprese individuali: dal titolare ed dai direttori tecnici dell'impresa qualora questi ultimi siano persone diverse dal titolare; per le società commerciali, le cooperative e loro consorzi: dai direttori tecnici e da tutti i soci, se si tratta di s.n.c.; dai direttori tecnici e da tutti i soci accomandatari, se si tratta di s.a.s.; dai direttori tecnici e dagli amministratori muniti di poteri di rappresentanza o il socio unico, ovvero il socio di maggioranza in caso di società con meno di quattro soci, per ogni altro tipo di società o consorzio.

**DICHIARAZIONE DI IMPEGNO A CONFERIRE MANDATO COLLETTIVO SPECIALE
CON RAPPRESENTANZA**

*(solo per i soggetti di cui alle lettere d), e), f),
dell'art. 34, c.1 del Dlgs. 163/2006 non ancora costituiti)*

I sottoscritti:

COGNOME	NOME	QUALITA'	DELL'IMPRESA	SEDE

DICHIARANO

Che in caso di aggiudicazione della gara, si impegnano a conformarsi alla disciplina vigente ed in particolare dall'art. 37 del D. Lgs. 163/2006 e a conferire mandato collettivo speciale con rappresentanza all'Impresa _____ qualificata come capogruppo, la quale stipulerà il contratto in nome e per conto proprio e degli altri componenti il Raggruppamento.

Che intenderanno partecipare al raggruppamento temporaneo di imprese nelle seguenti quote:

Luogo e Data

Firme

Dichiarazione relativa ai requisiti dei progettisti**DICHIARAZIONE DI POSSESSO
DEI REQUISITI DI QUALIFICAZIONE
PER LA PROGETTAZIONE**

Il sottoscritto:

nato il:

a:

in qualità di:

della Società:

con sede in:

con codice fiscale n°.:

e con partita I.V.A. n°.:

sotto la propria e personale responsabilità, consapevole delle sanzioni penali previste dall'articolo 76 del D.P.R. 28 dicembre 2000 n° 445, per le ipotesi di falsità in atti e dichiarazioni mendaci ivi indicate,

DICHIARA

a) - di partecipare, alla gara in qualità di:

- Libero professionista singolo od associato nelle forme di cui alla Legge n° 1815/1939 e s.m.i.

- Società di professionisti

- Società di ingegneria

quale soggetto mandate del raggruppamento temporaneo di imprese – costituito o costituendo – seguente:

- impresa capogruppo:
(indicare la ragione sociale) - _____
- impresa mandante:
(indicare la ragione sociale) - _____
- impresa mandante:
(indicare la ragione sociale) - _____
- impresa mandante:
(indicare la ragione sociale) - _____
- impresa mandante:
(indicare la ragione sociale) - _____
- impresa mandante:
(indicare la ragione sociale) - _____

(contrassegnare con "X" la CASELLA a fianco dell'alternativa che interessa)

b) - che la propria ragione sociale è la seguente:

- denominazione: _____
- forma giuridica: _____
- sede legale: _____
- sede amministrativa: _____
- codice fiscale: _____
- partita IVA: _____
- recapito telefonico: _____
- recapito fax: _____
- recapito e-mail: _____
- recapito P.E.C.: _____

c) - di essere in possesso delle seguenti abilitazioni professionali necessarie alla progettazione delle opere in appalto e del coordinamento per la sicurezza nella fase di progettazione:

- nominativo - _____
- titolo di studio /
abilitazione
professionale - _____
- incarico nell'ambito
della progettazione - _____

- nominativo - _____

- titolo di studio /
abilitazione
professionale - _____

- incarico nell'ambito
della progettazione - _____

d) - d'impegnarsi, in caso di aggiudicazione a conferire mandato collettivo speciale con rappresentanza all'impresa capogruppo denominata:

- impresa capogruppo:
(indicare la ragione - _____

e) - di essere in possesso dei requisiti fissati dalla presente procedura ed in particolare:

- di aver svolto l'incarico di progettista per lavori ultimati negli ultimi cinque anni (2007-2011 o 2008-2012) relativi a opere edili, per un importo (fatturato) di almeno il 15% dell'importo dei lavori a base di gara per ciascun lotto per il quale si intende partecipare;

[luogo] _____ , li [data] _____

FIRMA

Distinta dei servizi tecnici svolti

(indicare distintamente per ciascun servizio il relativo importo, classe e categoria, ai sensi dell'articolo articolo 14 della legge 6/21 n. 143 del 1949 e della tabella A allegata al d.m. (giustizia) 4 aprile 2001)

Modello C)

DATI PER RICHIESTA D.U.R.C.

1) TIPO DITTA (fare una X in corrispondenza della situazione corretta)

<input type="checkbox"/>	Datore di lavoro
<input type="checkbox"/>	Lavoratore autonomo
<input type="checkbox"/>	Gestione separata – Committente / associante
<input type="checkbox"/>	Gestione separata – Titolare di reddito di lavoro autonomo di arte e professione

2) CODICE FISCALE

--

3) DENOMINAZIONE / RAGIONE SOCIALE

--

4) SEDE LEGALE

CAP	
Comune	
Provincia	
Via/Piazza	
N° civico	
e-mail -	
FAX -	

5) SEDE OPERATIVA / INDIRIZZO ATTIVITA'

CAP	
Comune	
Provincia	
Via/Piazza	
N° civico	

6) RECAPITO CORRISPONDENZA (fare una X in corrispondenza della situazione corretta)

<input type="checkbox"/>	Sede legale	<input type="checkbox"/>	Sede operativa	<input type="checkbox"/>	Posta Elettronica Certificata
--------------------------	-------------	--------------------------	----------------	--------------------------	-------------------------------

7) LAVORI / FORNITURE / SERVIZI (fare una X in corrispondenza della situazione corretta)

<input type="checkbox"/>	Eseguiti
<input type="checkbox"/>	Da eseguire

8) C.C.N.L. APPLICATO (fare una X in corrispondenza della situazione corretta)

<input type="checkbox"/>	Edilizia
<input type="checkbox"/>	Edile con solo impiegati e tecnici
<input type="checkbox"/>	Altro (specificare)

9) DIMENSIONE AZIENDALE (fare una X in corrispondenza della situazione corretta)

<input type="checkbox"/>	Da 1 a 5 dipendenti
<input type="checkbox"/>	Da 6 a 15

	Da 16 a 50
	Da 51 a 100
	Oltre 100

10) LAVORATORI PER L'ESECUZIONE DELL'APPALTO

Totali		Di cui dipendenti	
--------	--	-------------------	--

11) DATE

Inizio lavori / appalto		Fine lavori / appalto	
-------------------------	--	-----------------------	--

12) SOSPENSIONI

Dal		Al	
Dal		Al	

13.a) IMPORTO (IVA esclusa)

--

13.b) INCIDENZA MANODOPERA (in percentuale)

--

14) ENTI PREVIDENZIALI

INAIL (codice ditta)	
INAIL (sede competente)	

INPS (matricola azienda)	
INPS (codice fiscale)	
INPS (posizione contributiva individuale)	
INPS (sede competente)	

CASSA EDILE (codice impresa)	
CASSA EDILE (sede competente)	
CASSA EDILE (descrizione)	

NOTE EVENTUALI

.....
.....

Data _____

Per l'appaltatore

Modello G)

Modello autocertificazione informazione antimafia - dichiarazione sostitutiva di iscrizione alla White List.

Dichiarazione sostitutiva di certificazioni

(D.P.R. n. 445 del 28.12.2000)

Alla Regione Emilia-Romagna

Il Commissario Delegato per la ricostruzione

I sottoscritt _____
 nat_ a _____ il _____ residente a _____
 via _____ n. _____ in qualità di _____ della
 Società _____ con sede in
 _____ via
 _____ n. _____ codice fiscale

consapevole delle sanzioni penali in caso di dichiarazioni false e della conseguente decadenza dai benefici eventualmente conseguiti (ai sensi degli artt. 75 e 76 D.P.R. 445/2000) sotto la propria responsabilità

DICHIARA

- di essere regolarmente iscritta alla White List presso la Prefettura di _____ in data _____.
- di aver regolarmente inoltrato alla Prefettura di _____ la richiesta per l'iscrizione alla White List.

Il/la sottoscritto/a dichiara inoltre di essere informato/a, ai sensi del D.Lgs. n. 196/2003 (codice in materia di protezione di dati personali) che i dati personali raccolti saranno trattati, anche con strumenti informatici, esclusivamente nell'ambito del procedimento per il quale la presente dichiarazione viene resa.

_____ data

_____ firma leggibile del dichiarante (*)

N.B.: la presente dichiarazione non necessita dell'autenticazione della firma e sostituisce a tutti gli effetti le normali certificazioni richieste o destinate ad una pubblica amministrazione nonché ai gestori di pubblici servizi e ai privati che vi consentono. L'Amministrazione si riserva di effettuare controlli, anche a campione, sulla veridicità delle dichiarazioni (art. 71, comma 1, D.P.R. 445/2000). In caso di dichiarazione falsa il cittadino **sarà denunciato all'autorità giudiziaria.**

(*) La dichiarazione deve essere sottoscritta dal titolare dell'impresa individuale, del legale rappresentante della società o da altro soggetto legalmente abilitato.

*Egr.
Commissario Delegato alla
ricostruzione*

**PROCEDURA APERTA DI LL.PP. PER LA
PROGETTAZIONE E LA REALIZZAZIONE DI
EDIFICI PUBBLICI TEMPORANEI III
(EPT III)**

- istanza di ammissione alla gara e connessa dichiarazione.

1.1. Il /La sottoscritto/a.....
Nato/a il.....a
in qualità di.....
dell'impresa / società.....
con sede in.....
con codice fiscale n.....
con partita IVA n.....
fax
altro recapito

CHIEDE

di partecipare alla procedura aperta in oggetto in qualità di:

- a) impresa singola ;
ovvero
- b) consorzio tra società cooperative di produzione e lavoro costituito a norma della L. 25/6/1909 n. 422 e successive modificazioni, o consorzio tra imprese artigiane di cui alla legge 8/8/85, n.443, sulla base delle disposizioni di cui agli artt. 34 e 35 del D. Lgs. 163/2006;
ovvero
- c) consorzio stabile di cui alla lettera c) dell'art. 34 del D. Lgs. 163/2006;
ovvero
- d) raggruppamento temporaneo di concorrenti di cui alla lettera d) dell'art. 34 del D. Lgs. 163/2006, di tipo:
 verticale;
 orizzontale;
 misto;
ovvero
- e) consorzi di concorrenti di cui all'art. 2602 del codice civile di cui alla lettera e) dell'art. 34 del D. Lgs. 163/2006;
ovvero
- f) soggetti che abbiano stipulato il contratto di gruppo europeo di interesse economico (Geie) di cui alla lettera f) del D. Lgs. 163/2006;
ovvero

f bis) operatori economici, ai sensi dell'art. 3, comma 22, stabiliti in altri stati membri, costituiti conformemente alla legislazione vigente nei rispettivi paesi;

1.2. CHIEDE di partecipare al pubblico incanto per i seguenti lotti

1
2
3
4
5
6

7
8
9
10
11

INDICA, nel caso dovesse risultare aggiudicatario di più di due lotti, le seguenti preferenze di aggiudicazione (*1 significa massima preferenza e così a seguire fino a 24 se si intende partecipare per tutti i lotti. Per es. LOTTO 20 preferenza n. 3, LOTTO 21, preferenza n. 1, LOTTO 22 preferenza n. 2, LOTTO 23 preferenza n. 4 ecc....*):

LOTTO 1 preferenza n. ____
LOTTO 2 preferenza n. ____
LOTTO 3 preferenza n. ____
LOTTO 4 preferenza n. ____
LOTTO 5 preferenza n. ____
LOTTO 6 preferenza n. ____

LOTTO 7 preferenza n. ____
LOTTO 8 preferenza n. ____
LOTTO 9 preferenza n. ____
LOTTO 10 preferenza n. ____
LOTTO 11 preferenza n. ____

2. DICHIARA

2.1. di essere consapevole del fatto che, in caso di mendace dichiarazione, verrà applicata nei suoi riguardi, ai sensi dell'articolo 76 del D.P.R. 445/2000 e successive modificazioni ed integrazioni e dalle leggi speciali in materia di falsità negli atti, ogni conseguenza di legge;

2.2. Che l'impresa è regolarmente iscritta nel registro delle imprese istituito presso la Camera di Commercio, Industria, Artigianato e Agricoltura di.....

come segue:

Codice Fiscale e n. d'iscrizione _____
data di iscrizione _____
iscritta nella sezione _____ il _____
iscritta con il numero Repertorio Economico amministrativo _____
Denominazione _____
forma giuridica attuale _____
sede _____
Costituita con atto del _____
Capitale sociale in € _____
durata della società _____
data termine: _____

(per società con unico socio)

Indicare i dati del socio

Cognome e nome / denominazione	C.F. / P.IVA	Luogo di nascita / sede	Data di nascita

(per società con meno di 4 soci)

Indicare i dati del socio di maggioranza:

Cognome e nome / denominazione	C.F. / P.IVA	Luogo di nascita / sede	Data di nascita

- che l'impresa gode del pieno e libero esercizio dei propri diritti, non è in stato di liquidazione coatta, fallimento o concordato preventivo, o nei cui riguardi sia in corso un procedimento per la dichiarazione di uno di tali situazioni.

2.3 di non trovarsi nelle condizioni previste dall'art. 38, comma 1, lettere a), b), c), d), e), f), g), h), i), l), m), m bis), m ter, m quater) del D. Lgs. 163/2006, ed in particolare:

- a) che non si trova in stato di fallimento, di liquidazione coatta amministrativa, di concordato preventivo o nei cui riguardi sia in corso un procedimento per la dichiarazione di una di tali situazioni;
- b) che nei propri confronti non è pendente un procedimento per l'applicazione di una delle misure di prevenzione di cui all'articolo 3 della legge 27 dicembre 1956, n. 1423 o di una delle cause ostative previste dall'art. 10 della legge 31/5/1965 n. 575;
- c) che nei confronti non è stata pronunciata sentenza di condanna passata in giudicato, o emesso decreto penale di condanna divenuto irrevocabile, oppure sentenza di applicazione della pena su richiesta, ai sensi dell'articolo 444 del codice di procedura penale per reati gravi in danno dello Stato o della Comunità che incidono sulla moralità professionale; (è comunque causa di esclusione la condanna, con sentenza passata in giudicato per uno o più reati di partecipazione a una organizzazione criminale, corruzione frode, riciclaggio quali definiti dagli atti comunitari citati all'art. 45, paragrafo 1, Direttiva CE 2004/18);

- che, ai sensi dell'art. 38, comma 2 del D. Lgs. 163/2006, si indicano le seguenti eventuali condanne riportate ivi comprese quelle per le quali il dichiarante abbia beneficiato della non menzione: _____

- d) di non aver violato il divieto di intestazione fiduciaria posto dall'articolo 17 della legge 19 marzo 1990, n. 55, ai sensi ed alle condizioni di cui all'art. 38 comma 1 lett. d) del D.Lgs. 163/2006;
- e) di non aver commesso violazioni gravi definitivamente accertate alle norme in materia di sicurezza e a ogni altro obbligo derivante dai rapporti di lavoro, risultante dai dati in possesso dell'Osservatorio,
- f) di non aver commesso grave negligenza o malafede nell'esecuzione di lavori affidati da codesta stazione appaltante o di non aver commesso errore grave nell'esercizio dell'attività professionale;
- g) di non aver commesso violazioni gravi definitivamente accertate, rispetto agli obblighi relativi al pagamento di imposte e tasse, secondo la legislazione italiana o dello Stato in cui sono stabiliti;
- h) che nei cui confronti, ai sensi del comma 1-ter dell'art. 38 del D.Lgs n. 163/2006 non risulti l'iscrizione nel casellario informatico di cui all'art. 7 comma 10 del D.Lgs n. 163/2006 per aver presentato falsa dichiarazione o falsa documentazione in merito a requisiti e condizioni rilevanti per la partecipazione a procedure di gara e per l'affidamento dei subappalti;
- i) **(barrare la casella che interessa)**
 di non aver commesso violazioni gravi, definitivamente accertate, alle norme in materia di contributi previdenziali e assistenziali, secondo la legislazione italiana o dello Stato in cui sono stabiliti;
 oppure:

A tale fine si dichiara che l'Impresa rappresentata applica ai propri lavoratori dipendenti il seguente contratto collettivo:

ed è iscritta:

	sede di	CAP	Via	n.	Matricola n.
INPS					

	sede di	CAP	Via	n.	Codice ditta n.	Posizione Assicurativa
INAIL						

	sede di	CAP	Via	n.	Matricola n.

CASSA EDILE					

l) (barrare la casella che interessa)

di essere in regola con le norme che disciplinano il diritto al lavoro dei disabili di cui alla L. n. 68/1999.

Oppure:

di non essere soggetti alla normativa di cui alla legge n. 68/99 sul diritto al lavoro dei disabili in quanto: _____

m) di non aver subito sanzioni interdittive di cui all'art. 9, comma 2, lett. c) del D. Lgs. 231/2001 o altra sanzione che comporti il divieto di contrarre con la pubblica amministrazione compresi i provvedimenti interdittivi di cui all'articolo 36-bis, comma 1, del decreto legge 4/7/2006, n. 223, convertito con modificazioni, dalla legge 4/8/2006 n. 248;

m bis) che nei cui confronti non risulti l'iscrizione, ai sensi dell'art. 40 comma 9 quater del D.Lgs n. 163/2006, nel casellario informatico di cui all'art. 7, comma 10 del D.Lgs n. 163/2006 s.m.i., per aver prestato falsa dichiarazione o falsa documentazione ai fini del rilascio dell'attestazione SOA;

m-ter) che nell'anno antecedente la pubblicazione del bando **(barrare la casella che interessa)**:

- NON E' STATO VITTIMA dei reati previsti e puniti dagli articoli 317 e 629 del codice penale aggravati ai sensi dell'articolo 7 del decreto legge 13/5/91 n. 152, convertito, con modificazioni, dalla legge 12/7/1991 n. 203, pertanto non ha denunciato tali fatti all'Autorità Giudiziaria;
- ESSENDO STATO VITTIMA dei reati previsti e puniti dagli articoli 317 e 629 del codice penale aggravati ai sensi dell'articolo 7 del decreto legge 13/5/91 n. 152, convertito, con modificazioni, dalla legge 12/7/1991 n. 203, sono intervenuti i casi previsti dall'art. 4 comma 1 L. 689 del 24/11/1981(stato di necessità)
- E' STATO VITTIMA dei reati previsti e puniti dagli articoli 317 e 629 del codice penale aggravati ai sensi dell'articolo 7 del decreto legge 13/5/91 n. 152, convertito, con modificazioni, dalla legge 12/7/1991 n. 203, ed ha denunciato tali fatti all'autorità Giudiziaria tra cui: _____

m quater) **(barrare la casella che interessa)**

- di non trovarsi in alcuna situazione di controllo di cui all'articolo 2359 del codice civile rispetto ad alcun soggetto, e di aver formulato l'offerta autonomamente;
- di non essere a conoscenza della partecipazione alla medesima procedura di soggetti che si trovino, rispetto al concorrente, in una delle situazioni di controllo di cui all'art.2359 del codice civile e di aver formulato l'offerta autonomamente;

- di essere a conoscenza della partecipazione alla medesima procedura di soggetti che si trovino, rispetto al concorrente, in situazione di controllo di cui all'art. 2359 del codice civile, e di aver formulato l'offerta autonomamente.

Si indicano i soggetti con cui sussiste una situazione di controllo di cui all'art. 2359 del c.c.: _____

che, ai sensi dell'articolo 38, comma 1, lettera c) del D. Lgs. 163/2006: (barrare la casella che interessa)

- nell'anno antecedente la pubblicazione del bando di gara non sono cessati dalla carica soggetti aventi poteri di rappresentanza o di impegnare la società o aventi la qualifica di direttore tecnico;

- nell'anno antecedente la pubblicazione del bando di gara sono cessati dalla carica i seguenti soggetti aventi poteri di rappresentanza o di impegnare la società o aventi la qualifica di direttore tecnico:

ma nei loro confronti non è stata pronunciata sentenza di condanna passata in giudicato, o emesso decreto penale di condanna divenuto irrevocabile, oppure sentenza di applicazione della pena su richiesta, ai sensi dell'articolo 444 del codice di procedura penale per reati gravi in danno dello Stato o della Comunità che incidono sulla moralità professionale; (è comunque causa di esclusione la condanna, con sentenza passata in giudicato per uno o più reati di partecipazione a una organizzazione criminale, corruzione frode, riciclaggio quali definiti dagli atti comunitari citati all'art. 45, paragrafo 1, Direttiva CE 2004/18);

- nell'anno antecedente la pubblicazione del bando di gara sono cessati dalla carica i seguenti soggetti aventi poteri di rappresentanza o di impegnare la società o aventi la qualifica di direttore tecnico:

nei cui confronti è stata pronunciata sentenza di condanna passata in giudicato, o emesso decreto penale di condanna divenuto irrevocabile, oppure sentenza di applicazione della pena su richiesta, ai sensi dell'articolo 444 del codice di procedura penale per reati gravi in danno dello Stato o della Comunità che incidono sulla moralità professionale; (è comunque causa di esclusione la condanna, con sentenza passata in giudicato per uno o più reati di partecipazione a una organizzazione criminale, corruzione frode, riciclaggio quali definiti dagli atti comunitari citati all'art. 45, paragrafo 1, Direttiva CE 2004/18); e che pertanto vi sia stata da parte dell'Impresa completa ed effettiva dissociazione dalla condotta penalmente sanzionata (**allegare alla presente dichiarazione estremi dei soggetti interessati e descrizione delle misure**

adottate).

- 2.4 che non è stato oggetto dei provvedimenti interdittivi emanati ai sensi dell'art.14 del decreto legislativo n. 81 del 9.04.2008 e successive modifiche;
- 2.5. che non è soggetto alle cause di esclusione delle procedure di appalto di cui all'art. 41 del D. Lgs. 198/2006 (Codice delle pari opportunità tra uomo e donna ex art. 6 della legge 246/2005) e di cui all'art. 44 del D. Lgs. 286/1998 (Testo Unico delle disposizioni concernenti la disciplina dell'immigrazione e norme sulla condizione dello straniero);
- 2.6. che non si è avvalso del piano individuale di emersione di cui alla legge 22 novembre 2002, n. 266, per le società italiane;
- 2.7. che applica a favore dei lavoratori dipendenti condizioni giuridiche retributive non inferiori a quelle risultanti dai contratti di lavoro e dagli accordi nei luoghi in cui attualmente il concorrente svolge la propria opera, se più favorevoli;
- 2.8 dichiara di essere a conoscenza ed accettare che eventuali spese per la pubblicazione sui quotidiani dei bandi e degli avvisi di gara, sostenute dalla Stazione Appaltante, saranno poste a carico degli Aggiudicatari dei singoli lotti, suddivise in parti uguali, a norma dell'art. 34, comma 35 della L.221/2012.
3. di aver preso visione del bando, delle presenti norme di gara e del CSA, con valore vincolante e di accettare tutte le prescrizioni ivi contenute;
4. di aver effettuato le valutazioni necessarie per rendersi conto di tutte le circostanze che possano influire nella determinazione dell'offerta o che potranno influire sulla gestione tecnica ed economica delle attività, nonché di possedere l'attrezzatura necessaria per l'esecuzione delle stesse e di aver altresì preso visione e ritenute idonee le aree di sedime indicate nell'allegato 2 del CSA. Scheda tecnica - Localizzazione degli interventi; prendendo atto di quanto disposto dall'art 1 delle norme di gara;
5. di aver tenuto conto, nella preparazione dell'offerta, dei costi dei materiali, della manodopera, dei trasporti, dei noli e di tutte le altre spese comunque occorrenti nell'esecuzione delle attività, nonché dell'incidenza delle variazioni delle succitate voci di costo per tutto il periodo contrattuale;
6. di aver tenuto conto, nella preparazione dell'offerta, degli obblighi derivanti dal rispetto delle condizioni di lavoro, di previdenza e di assistenza in vigore, anche in riferimento ai luoghi ove devono essere eseguite le attività e dei tempi di esecuzione;
7. di esonerare l'Amministrazione da ogni e qualsiasi responsabilità ed onere derivante dall'utilizzo di materiali o sistemi costruttivi protetti da brevetto o da privativa industriale, riconoscendo di essere tenuta a rispondere solo in proprio verso gli eventuali aventi diritto, per tali titoli;
8. di voler subappaltare alle seguenti ditte qualificate, le lavorazioni rientranti nelle seguenti categorie, per ogni lotto a cui intende partecipare :

Lotto	Lavorazione	Categoria SOA	Ditta

Di essere consapevoli che non possono essere indicate, a pena di esclusione, quali subappaltatrici, ditte che partecipano in forma individuale o R.T.I. o avvalimento al presente procedimento;

9. di impegnarsi ad apportare ai prefabbricati oggetto dell'appalto tutte le varianti non onerose necessarie a renderli conformi alle eventuali modifiche delle norme tecniche, direttamente o indirettamente richiamate nel Capitolato Speciale di Appalto, che dovessero sopravvenire e che saranno notificate dall'Amministrazione, entro il periodo di validità dell'offerta;
10. di avere accertato la pronta reperibilità sul mercato dei materiali attinenti alla realizzazione delle PST e di essere in possesso della manodopera e dei mezzi necessari per l'esecuzione delle prestazioni oggetto del presente appalto;
11. <in caso di RTI: vedasi dichiarazione allegata>
12. di non partecipare alla gara in più di un'associazione temporanea, consorzio o soggetto di cui all'art. 34, comma 1, lettere d), e) ed f) del D. Lgs. 163/2006, ovvero di non partecipare simultaneamente in forma individuale ed in associazione temporanea o consorzio. I consorzi di cui all'art. 34, comma 1, lettera b) della suddetta Legge sono tenuti anche a dichiarare per quali consorziati il consorzio concorre: a questi ultimi è fatto divieto di partecipare alla gara in qualsiasi forma [si precisa che qualora la consorziata indicata sia a sua volta un consorzio, è necessario indicare per quali consorziate si intende partecipare, al fine di individuare le ditte singole partecipanti];
 se consorzio di cui alla citata lettera b) e c) indicare la/le consorziata/e incaricata/e di effettuare i lavori:

13. dichiarazione di impegno ad adempiere alle prestazioni di cui alla proposta presentata nel rispetto delle leggi e dei regolamenti vigenti e/o emanati in corso di attuazione e di tutte le disposizioni necessarie a conseguire tutte le approvazioni finalizzate all'attuazione dell'oggetto dell'appalto;

14. dichiarazione di impegno ad adempiere a tutte le obbligazioni secondo i termini, le modalità e le condizioni previste dal contratto e dalla normativa vigente;
15. che il referente della Società o della capogruppo mandataria reperibile h24 è _____ e che il suo recapito telefonico è _____

16. che l'indicazione delle voci e delle quantità non ha effetto sull'importo complessivo dell'offerta che, seppure determinato attraverso l'applicazione dei prezzi unitari alla quantità delle varie lavorazioni, resta fisso ed invariabile ai sensi dell'art. 118, comma 2 del D.P.R. 207/2010;
17. di acconsentire che ogni comunicazione e/o notificazione e/o informazione circa la procedura di gara di cui trattasi, ivi comprese la comunicazione di aggiudicazione

definitiva, esclusione dalla procedura di gara e/o la data di avvenuta stipulazione del contratto con l'aggiudicatario possono essere inoltrate dalla Stazione Appaltante al seguente numero di fax e a tal fine, ai sensi e per gli effetti di cui all'art. 79 comma 5 e comma 5 bis del D.Lgs n. 163/2006 dichiara fin d'ora, di accettare e riconoscere come valida ed efficace, ogni comunicazione e/o notificazione e/o informazione al sottoscritto pervenuta al numero di fax indicato ovvero (se in possesso) al seguente indirizzo di posta elettronica Certificata (PEC).....

Allegati:

- dichiarazioni di cui all'art. 38, lett. B) e c) D. Lgs. 163/2006;
- a) titolo comprovante costituzione cauzione provvisoria;
- b) eventuale mandato all'impresa capogruppo
- c) impegno ex art. 37, comma 8, D. Lgs. 163/2006;
- d) attestazione SOA
- e) modello GAP – partecipante – debitamente compilato;
- f) *attestazione del versamento del contributo all'Autorità di Vigilanza sui contratti pubblici;*
- g) modello F) art. 85 del D.Lgs. 159/2011 (Codice Antimafia)
- h) modello C) data per verifica DURC
- i) modello G) iscrizione White List

FIRMA

N.B. La dichiarazione deve essere corredata da fotocopia, non autenticata, di documento di identità del sottoscrittore.

Al Commissario Delegato per la ricostruzione**DICHIARAZIONE SOSTITUTIVA DELL'ART. 38, lett. B e C del D. LGS. 163/2006 (Art. 46 D.P.R. 445 del 28 dicembre 2000)**

Il/la sottoscritto/a _____,
 (cognome) (nome)
 nato a _____ (_____) il _____
 (luogo) (prov.)
 nella sua qualità di _____
 residente a _____ (_____) in Via _____ n. _____
 (luogo) (prov.) (indirizzo)

consapevole delle sanzioni penali, nel caso di dichiarazioni non veritiere, di formazione o uso di atti falsi, richiamate dall'art. 76 del D.P.R. 445 del 28 dicembre 2000

D I C H I A R A

- 1) che nei propri confronti non è pendente un procedimento per l'applicazione di una delle misure di prevenzione di cui all'articolo 3 della legge 27 dicembre 1956, n. 1423 o di una delle cause ostative previste dall'art. 10 della legge 31/5/1965 n. 575;
- 2) che nei confronti non è stata pronunciata sentenza di condanna passata in giudicato, o emesso decreto penale di condanna divenuto irrevocabile, oppure sentenza di applicazione della pena su richiesta, ai sensi dell'articolo 444 del codice di procedura penale per reati gravi in danno dello Stato o della Comunità che incidono sulla moralità professionale; (è comunque causa di esclusione la condanna, con sentenza passata in giudicato per uno o più reati di partecipazione a una organizzazione criminale, corruzione frode, riciclaggio quali definiti dagli atti comunitari citati all'art. 45, paragrafo 1, Direttiva CE 2004/18);
 - che, ai sensi dell'art. 38, comma 2 del D. Lgs. 163/2006, si indicano le seguenti eventuali con'anne riportate ivi comprese quelle per le quali il dichiarante 'bbia beneficiato della non menzione _____
- 3) che nell'anno antecedente la pubblicazione del bando:
 - NON E' STATO VITTIMA dei reati previsti e puniti dagli articoli 317 e 629 del codice penale aggravati ai sensi dell'articolo 7 del decreto legge 13/5/91 n. 151, convertito, con modificazioni, dalla legge 12/7/1991 n. 203, pertanto non ha denunciato tali fatti all'Autorità Giudiziaria;
 - ESSENDO STATO VITTIMA dei reati previsti e puniti dagli articoli 317 e 629 del codice penale aggravati ai sensi dell'articolo 7 del decreto legge 13/5/91 n. 151, convertito, con modificazioni, dalla legge 12/7/1991 n. 203, sono intervenuti i casi previsti dall'art. 4 - comma 1 - L. n. 689 del 24/11/1981 (stato di necessità);
 - E' STATO VITTIMA dei reati previsti e puniti dagli articoli 317 e 629 del codice penale aggravati ai sensi dell'articolo 7 del decreto legge 13/5/91 n. 151, convertito, con modificazioni, dalla legge 12/7/1991 n. 203, ed ha denunciato tali fatti all'autorità Giudiziaria tra cui: _____;

 (luogo, data)

 IL DICHIARANTE

N.B. La dichiarazione deve essere corredata da fotocopia, non autenticata, di documento di identità del sottoscrittore e presentata dai seguenti soggetti: per le imprese individuali: dal titolare ed dai direttori tecnici dell'impresa qualora questi ultimi siano persone diverse dal titolare; per le società commerciali, le cooperative e loro consorzi: dai direttori tecnici e da tutti i soci, se si tratta di s.n.c.; dai direttori tecnici e da tutti i soci accomandatari, se si tratta di s.a.s.; dai direttori tecnici e dagli amministratori muniti di poteri di rappresentanza o il socio unico, ovvero il socio di maggioranza in caso di società con meno di quattro soci, per ogni altro tipo di società o consorzio.

In caso di RTI (dich. Busta 1 punto 11 norme di gara)

**DICHIARAZIONE DI IMPEGNO A CONFERIRE MANDATO COLLETTIVO SPECIALE
CON RAPPRESENTANZA**

*(solo per i soggetti di cui alle lettere d), e), f),
dell'art. 34, c.1 del Dlgs. 163/2006 non ancora costituiti)*

I sottoscritti:

COGNOME	NOME	QUALITA'	DELL'IMPRESA	SEDE

DICHIARANO

Che in caso di aggiudicazione della gara, si impegnano a conformarsi alla disciplina vigente ed in particolare dall'art. 37 del D. Lgs. 163/2006 e a conferire mandato collettivo speciale con rappresentanza all'Impresa _____ qualificata come capogruppo, la quale stipulerà il contratto in nome e per conto proprio e degli altri componenti il Raggruppamento.

Che intenderanno partecipare al raggruppamento temporaneo di imprese nelle seguenti quote:

Luogo e Data

Firme

**Dichiarazione relativa ai requisiti dei progettisti
di cui all'art. 3 busta n. 1 lett. d) delle norme di gara**

**DICHIARAZIONE DI POSSESSO
DEI REQUISITI DI QUALIFICAZIONE
PER LA PROGETTAZIONE**

Il sottoscritto:

nato il:

a:

in qualità di:

della Società:

con sede in:

con codice fiscale n°.:

e con partita I.V.A. n°.:

sotto la propria e personale responsabilità, consapevole delle sanzioni penali previste dall'articolo 76 del D.P.R. 28 dicembre 2000 n° 445, per le ipotesi di falsità in atti e dichiarazioni mendaci ivi indicate,

DICHIARA

a) - di partecipare, alla gara in qualità di:

- Libero professionista singolo od associato nelle forme di cui alla Legge n° 1815/1939 e s.m.i.

- Società di professionisti

- Società di ingegneria

quale soggetto mandate del raggruppamento temporaneo di imprese – costituito o costituendo – seguente:

- impresa capogruppo:
(indicare la ragione sociale) - _____
- impresa mandante:
(indicare la ragione sociale) - _____
- impresa mandante:
(indicare la ragione sociale) - _____
- impresa mandante:
(indicare la ragione sociale) - _____
- impresa mandante:
(indicare la ragione sociale) - _____
- impresa mandante:
(indicare la ragione sociale) - _____

(contrassegnare con "X" la CASELLA a fianco dell'alternativa che interessa)

b) - che la propria ragione sociale è la seguente:

- denominazione: _____
- forma giuridica: _____
- sede legale: _____
- sede amministrativa: _____
- codice fiscale: _____
- partita IVA: _____
- recapito telefonico: _____
- recapito fax: _____
- recapito e-mail: _____
- recapito P.E.C.: _____

c) - di essere in possesso delle seguenti abilitazioni professionali necessarie alla progettazione delle opere in appalto e del coordinamento per la sicurezza nella fase di progettazione:

- nominativo - _____
- titolo di studio /
abilitazione
professionale - _____
- incarico nell'ambito
della progettazione - _____

- nominativo - _____

- titolo di studio /
abilitazione
professionale - _____

- incarico nell'ambito
della progettazione - _____

d) - d'impegnarsi, in caso di aggiudicazione a conferire mandato collettivo speciale con rappresentanza all'impresa capogruppo denominata:

- impresa capogruppo:
(indicare la ragione - _____

e) - di essere in possesso dei requisiti fissati dalla presente procedura ed in particolare:

- di aver svolto l'incarico di progettista per lavori ultimati negli ultimi cinque anni (2007-2011 o 2008-2012) relativi a opere edili, per un importo (fatturato) di almeno il 15% dell'importo dei lavori a base di gara per ciascun lotto per il quale si intende partecipare;

[luogo] _____, li [data]

FIRMA

Distinta dei servizi tecnici svolti

(indicare distintamente per ciascun servizio il relativo importo, classe e categoria, ai sensi dell'articolo articolo 14 della legge 6/21 n. 143 del 1949 e della tabella A allegata al d.m. (giustizia) 4 aprile 2001)

Marca da bollo
Da € 16,00

*Egr.
Commissario Delegato alla
ricostruzione*

**PROCEDURA APERTA DI LL.PP. PER LA
PROGETTAZIONE E LA REALIZZAZIONE DI
EDIFICI PUBBLICI TEMPORANEI TRE (EPT III)**

1.1. Il /La sottoscritto/a.....
Nato/a il.....a
in qualità di.....
dell'impresa / società.....
con sede in.....
con codice fiscale n.....
con partita IVA n.....

in forma singola;

quale capogruppo mandatario del _____ di operatori economici:

già costituito con scrittura privata
autenticata, come da documentazione /
dichiarazione allegata alla domanda;

da costituirsi, come da atto di impegno irrevocabile ai
sensi dell'articolo 37, comma 8, del decreto legislativo n.
163 del 2006, allegato agli atti / riportato nel seguito;

PRESENTA LA SEGUENTE OFFERTA INCONDIZIONATA:

a) un ribasso percentuale del _____ % (_____ per cento)
sull'importo dei lavori al netto degli oneri per l'attuazione del piano di sicurezza come determinati dalla
Stazione appaltante negli atti di gara;

Il ribasso percentuale praticato tiene conto dei tempi di esecuzione prescritti e dell'offerta
tecnica presentata

DICHIARA

che l'importo risultante dall'applicazione del suddetto ribasso, resta comunque fisso ed
invariabile essendo l'appalto a corpo;

che l'offerta tiene conto dei principi espressi all'art. 82, comma 3bis, del D.Lgs.
163/2006.

La presente offerta è sottoscritta in data ___/___/2013

firma dell'offerente:

.....



IL PRESIDENTE

IN QUALITA' DI COMMISSARIO DELEGATO

AI SENSI DELL'ART. 1 COMMA 2 DEL D.L.N. 74/2012

CONVERTITO CON MODIFICAZIONI DALLA LEGGE N. 122/2012

Realizzazione Edifici Pubblici Temporanei III (EPT III) e connesse opere di urbanizzazione.

Deroghe alle vigenti normative

ALLEGATO "C"

Per l'attuazione del decreto legge 6 giugno 2012, n. 74, convertito con modificazioni dalla legge n° 122 del 1/08/2012, pubblicata sulla G.U. n° 180 dell'3/08/2012, il Commissario Delegato, viste le Delibere del Consiglio dei Ministri del 4 luglio 2012 e del 16 ottobre 2012, intende avvalersi, in quanto ritenuto indispensabile per la realizzazione degli edifici pubblici temporanei (EPT III) e connesse opere di urbanizzazione, sulla base delle specifiche motivazioni di seguito descritte e nel rispetto dei principi generali dell'ordinamento giuridico, della direttiva del Presidente del Consiglio dei Ministri del 22 ottobre 2004 e dei vincoli derivanti dall'ordinamento comunitario, delle deroghe alle sotto elencate disposizioni normative:

- a) *regio decreto 18 novembre 1923, n. 2440*, articoli 3, 5, 6 comma 2, 7, 8, 9, 11, 13,14, 15, 19, 20 in quanto si prevedono utilizzi di forme alternative alle gare pubbliche (in realtà per l'attuazione del programma municipi si attuano procedure aperte o negoziate), norme per le varianti e per le variazioni eccedenti il quinto del valore contrattuale. In linea di principio generale si ritiene opportuno avvalersi di tali indicazioni;
- b) *regio decreto 23 maggio 1924, n. 827*, articoli 37, 38, 39, 40, 41, 42, 117 e 119 in quanto, anche in questo caso, trattasi di possibili deroghe alle procedure di evidenza pubblica sia nel caso di spesa che di entrate e che consentono il ricorso alla "licitazione privata" ed alla "trattativa privata" che possono essere utili per lo svolgimento delle gare per la realizzazione dei municipi;
- c) *decreto legislativo 12 aprile 2006, n. 163*, e successive modifiche e integrazioni, limitatamente agli articoli di seguito riportati:

- 6, 7, 8, 9, in materia di funzioni di controllo dell'Autorità di Vigilanza sui Contratti Pubblici;
- 11, relativo alle procedure amministrative da semplificare vista la struttura del commissario delegato;
- 12, inerente i controlli interni specificando che comunque le aggiudicazioni provvisorie, definitive etc. sono approvate con Decreto del Commissario;
- 13, in merito al diritto di accesso che risulta difficile esperire, visti i limitatissimi tempi a disposizione e la ridotta struttura amministrativa del commissario;
- 14, relativi ai contratti misti;
- 29, inerente il metodo di calcolo del valore stimato dei contratti pubblici;
- 37, relativo alla composizione dei raggruppamenti temporanei di impresa e i limiti di ogni impresa ad eseguire le prestazioni;
- 38 comma 3, con specifico riferimento alla verifica delle autocertificazioni rese in sede di offerta, poiché:
 - eventuali notizie afferenti la sfera penale con riferimento ai titolari di cariche e poteri in capo alle ditte offerenti risulterebbero altresì dall'accesso alle verifiche mediante collegamento telematico diretto, presso le Annotazioni Riservate dell'Autorità per i Contratti Pubblici, verifiche effettuate dalla Commissione di gara in sede di accertamento della regolarità della documentazione amministrativa presentata a corredo dell'offerta;
 - eventuali pendenze in essere presso l'Agenzia delle Entrate saranno accertate in sede di pagamento dei corrispettivi dovuti;
- 40, 41, 42, 45, 48, 49, 50, in ordine al sistema di qualificazione ad eseguire contratti pubblici;
- 53, 54, 55, 56, 57, 62, 63, 64, 65, 66, 67, 68, 69, 70, 71, 72, 75, 76, 77, 78, 79, 79-bis, 80, 81, 82, 83, 84, 86, 87, 88, 89, che disciplinano le modalità per procedere agli affidamenti dei contratti (bandi, procedure aperte, trattative private, offerte etc.) che risulta utile applicare per pervenire in tempi molto ristretti alle aggiudicazioni;
In particolare si intende avvalersi precisamente delle deroghe all'articolo 79 con le relative motivazioni:
 - art. 79, comma 2, lettera b), del D. Lgs. 163/2006 – comunicazione di esclusione ad ogni candidato, poiché si è provveduto a pubblicare le risultanze degli atti di gara sul profilo del committente presso l'Agenzia Intercent – ER, con relativi punteggi assegnati e motivazioni riferite alle cause di esclusione;
 - art. 79, comma 2, lettera c), del D. Lgs. 163/2006 – comunicazione di avvenuta aggiudicazione ad ogni offerente una offerta valida, poiché si è provveduto a pubblicare le risultanze degli atti di gara sul profilo del committente presso l'Agenzia Intercent – ER, con relativi punteggi assegnati;
- 90, 91, 92, 93, 94, 95, 96, 97, 98, 111, 112, riguardano le modalità di affidamento degli incarichi di progettazione e l'approvazione dei progetti

in quanto sono indispensabili per conseguire quella necessaria riduzione dei tempi per addivenire alle aggiudicazioni provvisorie in tempi molto ristretti. In tali articoli è compresa anche la verifica preventiva delle presenze archeologiche che si intende derogare in quanto tutti i luoghi segnalati dai comuni per la realizzazione delle strutture provvisorie da adibire a edifici pubblici temporanei non sono sottoposti al vincolo diretto nè indiretto;

- 113, relativo alle cauzioni;
- 114, disciplina le varianti a cui si potrebbe ricorrere per consentire la conclusione rapida dei lavori;
- 118, con specifico riferimento all'autorizzazione al subappalto, precisando che le Ditte offerenti sono tenute in sede di istanza ad elencare le lavorazioni e le ditte alle quali avrebbero inteso subappaltare le stesse e pertanto si ritiene di poter derogare all'esplicita autorizzazione, introducendo l'obbligatorietà della presentazione delle autocertificazioni sul possesso dei requisiti generali ed economico-finanziari riferiti ai singoli subappaltatori indicati, di norma, in sede di offerta e di istituire il meccanismo del silenzio-assenso da parte della Struttura Tecnica del Commissario Straordinario trascorsi tre giorni dal ricevimento delle predette autocertificazioni;
- 120, relativo alle modalità procedurali per il collaudo, che verrà in ogni caso effettuato;
- 121, 122, 123, 124, 125, 126, 127, 128, 129, relativi alle modalità di affidamento dei contratti sotto soglia europea derogando alle procedure pubblicistiche necessarie per il rispetto dei tempi limitati a disposizione;
- 132, relativo alle varianti in corso d'opera che potrebbero essere impiegate per consentire la sollecita fine dei lavori;
- 133, relativo ai termini di adempimento, penali etc;
- 240, 241, 242, 243, in materia di composizione del contenzioso anche se hanno poca rilevanza in quanto sono strumenti per accelerare la definizione dello stesso contenzioso;
- Verranno derogate anche le disposizioni regolamentari per la parte strettamente connessa alle norme del D.Lgs 163/2006;
- Nonostante la DCM del 15 giugno 2012 consente di derogare anche ad altri articoli, riferiti ai controlli da eseguire, si rappresenta che per quanto riguarda le norme relative a:
 - articolo 10, si procederà in ogni caso alla nomina del RUP e del suo assistente;
 - articolo 119, si procederà alla nomina del direttore dell'esecuzione contrattuale, laddove previsto;
 - articolo 130, non si intende derogare alla direzione dei lavori che verrà affidata come il coordinamento della sicurezza in fase di esecuzione;
 - articolo 141, relativo al collaudo che sarà eseguito;

d) *legge 7 agosto 1990, n. 241* e successive modifiche e integrazioni, articoli:

- 2-bis, per evitare conseguenze a carico dell'Amm.ne per ritardo nella conclusione del procedimento vista la particolare emergenza sismica e la ridotta struttura del commissario;
 - 7, 8, 9, 10, 10-bis, 14, 14-bis, 14-ter, 14-quater, 14-quinquies, attinenti la comunicazione di avvio del procedimento per evidenti esigenze di celerità e snellezza nella conclusione del procedimento;
 - 16, 17, relativi ad adempimenti relativi al procedimento;
 - 19, relativo alla segnalazione certificata di inizio attività (SCIA) in quanto gli interventi per la gestione dell'emergenza sismica non soggetti a titoli abilitativi edilizi;
 - 20, si prevede la deroga anche all'istituto del silenzio assenso che può risultare utile applicare nelle procedure in oggetto;
- e) *decreto del Presidente della Repubblica 8 giugno 2001, n. 327* e successive modificazioni ed integrazioni, articoli 6, 7, 8, 9, 10, 11, 12, 13, 14, 15, 16, 17, 18, 19, 20, 21, 22, 22-bis, 23, 24, 25, 49, 52-bis, ter, quater, quinquies, sexies, septies, octies e nonies; relativi alle espropriazioni per pubblica utilità in quanto la materia è disciplinata dall'articolo 10 del Decreto Legge 22 giugno 2012 n. 83, convertito con modificazioni dalla legge n° 134 del 7/08/2012, pubblicata sulla G.U. n° 187 dell'11/08/2012, "misure urgenti per la crescita del paese";
- f) *decreto legislativo 18 agosto 2000, n.267, articolo 191* in quanto è consentito di effettuare spese anche senza l'impegno contabile e attestazione della copertura finanziaria rappresentando che le spese trovano comunque copertura con le risorse del Fondo di cui all'articolo 2, comma 1 del Decreto-Legge 6 giugno 2012 n° 74, convertito con modificazioni dalla legge n° 134 del 7/08/2012, pubblicata sulla G.U. n° 187 dell'11/08/2012 e secondo quanto stabilito con l'ordinanza specifica;
- g) *decreto del Presidente della Repubblica 18 aprile 1994, n. 383* anche se nella fattispecie viene applicata la normativa prevista dall'articolo 10 del Decreto Legge 22 giugno 2012 n. 83, convertito con modificazioni dalla legge n° 134 del 7/08/2012, pubblicata sulla G.U. n° 187 dell'11/08/2012, "misure urgenti per la crescita del paese";
- h) *decreto legislativo 22 gennaio 2004, n. 42*, limitatamente agli articoli:
- 146, 147, 148, 152 e 159 relativi alle autorizzazioni per interventi su immobili o aree di interesse paesaggistico, per opere che devono essere svolte da Amm.ni Statali (Commissario Delegato) secondo la procedura già concordata con la Direzione Regionale del MIBAC;
- Non si procederà invece all'applicazione della deroga per i sotto elencati articoli:
- 21, 22, 24, 25, 26, sono relativi alla disciplina degli interventi su beni culturali vincolati soggetti all'autorizzazione ministeriale, fattispecie non

prevista nel programma nuovi municipi in quanto non siamo in presenza di beni esistenti vincolati;

- 95, 96, 97, 98, 99, 100, sono relativi a procedure di esproprio di beni culturali e dichiarazione "pubblica utilità" fattispecie non interessante per il programma in oggetto;

i) *decreto legislativo 3 aprile 2006, n. 152*, e successive modifiche e integrazioni, limitatamente ai seguenti articoli:

- 6, 7, 9, 10, 12, 18 relativi alla procedura di VAS sui piani e programmi in quanto ai sensi dall'articolo 10 del Decreto Legge 22 giugno 2012 n. 83, convertito con modificazioni dalla legge n° 134 del 7/08/2012, pubblicata sulla G.U. n° 187 dell'11/08/2012, "misure urgenti per la crescita del paese" i progetti approvati costituiscono variante agli strumenti urbanistici;
- 23, 25, 26, 28, 29, relativi alla procedura di VIA in quanto ai sensi dall'articolo 10 del Decreto Legge 22 giugno 2012 n. 83, convertito con modificazioni dalla legge n° 134 del 7/08/2012, pubblicata sulla G.U. n° 187 dell'11/08/2012, "misure urgenti per la crescita del paese";
- 33, 35, relativi agli oneri per l'applicazione del presente decreto e le disposizioni transitorie e finali;
- 57, 58, 59, 60, 61, 62, 63, relativi alle competenze in materia ambientale attribuite a tutti i diversi livelli istituzionali che potrebbero esprimersi in ordine agli insediamenti municipali previsti per ovvie ragioni temporali ed anche perché non si è, di norma, in presenza di vincoli idro-geologici;
- 76, 77, 78, contengono deroghe e specifiche qualità ambientali che i limitati tempi a disposizione non consentono di valutare nella loro portata;
- 124, 125, 126, 127, relativi alle autorizzazioni agli scarichi di cui ci si intende avvalere per i ristretti tempi a disposizione per mettere in esercizio i municipi;
- L'articolo 186, relativo alle disposizioni di utilizzo delle terre e rocce di scavo, è stato abrogato ma è stata disposta deroga al DM 10 agosto 2012 n. 161 con deliberazione del CDM del 16 ottobre 2012 di cui il Commissario Delegato si è avvalso con l'ordinanza n. 69 del 13 novembre 2012 per tutti gli interventi di sua competenza;

In questo procedimento non si intende fare ricorso alla deroga per i seguenti articoli:

- 100, 101, 103, 105, 106, 107, 108, che riguardano la disciplina degli scarichi che si intende rispettare;
- 187, 188, 189, 190, 191, 192, 193, 195, 196, 197, 198, 199, 205, 208, 209, 210, 211, 212, 214, 215, 216, 225, 230, 231, 239, 240, 241, 242, 243, 244, 245, 246, 247, 248, 249, 250, 251, 252, 253, 255, comma 1 e 266 sono tutti articoli relativi alla gestione dei rifiuti, bonifica siti contaminati etc. in quanto il programma prevede solamente nuove soluzioni alternative alle scuole, palestre e municipi danneggiati o distrutti;

- l) *decreto del Presidente della Repubblica 20 aprile 1994, n. 367*, articoli 3, 5, 10, 13 e 21 relativi alla disciplina degli stanziamenti di bilancio, alle comunicazioni da effettuare, agli oggetti di spesa per ciascun capitolo, al pagamento delle spese, alla gestione della contabilità speciale, limitatamente agli aspetti procedurali mentre verrà comunque assicurata la verifica che i programmi approvati siano finanziati con le risorse disponibili. Nella fattispecie il programma municipi trova copertura con le risorse del Fondo di cui all'articolo 2, comma 1 del Decreto-Legge 6 giugno 2012 n° 74, convertito con modificazioni dalla legge n° 134 del 7/08/2012, pubblicata sulla G.U. n° 187 dell'11/08/2012 e secondo quanto stabilito con l'ordinanza specifica;
- m) *decreto del Presidente della Repubblica 6 giugno 2001, n. 380* limitatamente agli articoli:
- 10, 11, 12, 13, 14, 15, 16, 17, 18, 20, 21, 22, 23 relativi alla richiesta del permesso di costruire e DIA (SCIA) ed interventi correlati in quanto i ristretti tempi non consentono di poter esperire tale procedura, peraltro sostituita dall'applicazione dell'articolo 10 del Decreto Legge 22 giugno 2012 n. 83, convertito con modificazioni dalla legge n° 134 del 7/08/2012, pubblicata sulla G.U. n° 187 dell'11/08/2012 con cui si procede all'approvazione della localizzazione degli interventi;
 - 24, 25, relativi al certificato di agibilità che in assenza del permesso di costruire si avrebbe difficoltà a rilasciare e pertanto si intende avvalersi anche di questa deroga;
 - 30, relativo alla lottizzazione abusiva anche se gli interventi risultano eseguiti applicando l'articolo 10 del Decreto Legge 22 giugno 2012 n. 83, convertito con modificazioni dalla legge n° 134 del 7/08/2012, pubblicata sulla G.U. n° 187 dell'11/08/2012;
 - 31, 32, relativi alle variazioni essenziali che, anche in questo caso in assenza del titolo abilitativo, risulta difficile applicare e pertanto si applica la deroga conseguente;
 - 62, relativo al certificato regionale per la licenza d'uso per gli edifici in c.a. ed i certificati di agibilità confermando la deroga già in precedenza prevista;
 - 65, relativo alle dichiarazioni relative alla denuncia dei lavori ed a struttura ultimata per ragioni temporali;
 - 93 e 94 relativi alla presentazione dei progetti di costruzione in zona sismica che peraltro sono sospesi fino al 31 dicembre 2012 anche dal Decreto-Legge 6 giugno 2012 n° 74, convertito con modificazioni dalla legge n° 134 del 7/08/2012, pubblicata sulla G.U. n° 187 dell'11/08/2012;
- In questo procedimento non si intende fare ricorso alla deroga per l'articolo 67, sul collaudo statico che verrà eseguito per tutti gli edifici pubblici temporanei (EPT);
- n) *decreto del Presidente della Repubblica 28 dicembre 2000 n° 445* articoli 40, 43, comma 1, 44-bis e 72 relativi al regime delle certificazioni ed alla

loro acquisizione di cui ci si intende avvalere per le numerose incombenze a carico della struttura del commissario delegato;

- o) *legge 5 novembre 1971, n. 1086*, limitatamente agli articoli 4, 6 sul deposito del progetto di cui ci si intende avvalere per tutte le ragioni relative ai tempi di attuazione più volte richiamate in precedenza. Non si intende derogare invece all'articolo 7 per quanto riguarda i collaudi statici;
- p) *decreto-legge 29 novembre 2008, n° 185* convertito nella legge 28 gennaio 2009, n° 2, articolo 16-bis comma 10 relativo all'acquisizione d'ufficio del DURC da parte delle stazioni appaltanti per le ragioni organizzative legate alla struttura del Commissario più volte richiamate;
- q) *decreto ministeriale 18 dicembre 1975*, recante "Norme tecniche aggiornate relative all'edilizia scolastica, ivi compresi gli indici minimi di funzionalità didattica, edilizia ed urbanistica da osservarsi nella esecuzione di opere di edilizia scolastica";
- r) *legge della regione Emilia-Romagna 24 marzo 2000, n. 20*, articoli 5, 23, 24, 25, 26, 27, 27-bis, 28, 29, 30, 31, 32, 32-bis, 33, 34, 35, 36, 36-bis, 36-ter, 36-quater, 36-quinques, 36-sexies, 36 septies, 36-octies, 37, 38, 39, 40, 41, 44 ed articoli A7, A8, A9, A15, A19 e A21 del relativo Allegato, relativi alle norme che regolano la pianificazione territoriale e comunale, la localizzazione ed approvazione di opere pubbliche di interesse statale, regionale e comunale, al rilascio dei titoli abilitativi edilizi, alle prescrizioni che riguardano i centri storici tenendo conto che per quanto attiene la realizzazione dei nuovi municipi si procederà ai sensi dell'articolo 10 del Decreto Legge 22 giugno 2012 n. 83, convertito con modificazioni dalla legge n° 134 del 7/08/2012, pubblicata sulla G.U. n° 187 dell'11/08/2012;
- r) *articoli 9, 10, 11, 12 e 13 della legge della regione Emilia-Romagna 30 ottobre 2008, n. 19* recante norme sulla vigilanza su opere e costruzioni per la riduzione del rischio sismico in ordine alle procedure al rapporto con il titolo abilitativo edilizio, all'autorizzazione sismica che per tutte le considerazioni già espresse in precedenza si intende avvalersi delle deroghe;
- s) *articolo 3, e Titoli III e IV della legge della regione Emilia-Romagna 19 dicembre 2002, n. 37* di cui si prevede la deroga in quanto per il procedimento di cui all'oggetto verranno applicate le disposizioni dell'articolo 10 del Decreto Legge 22 giugno 2012 n. 83, convertito con modificazioni dalla legge n° 134 del 7/08/2012, pubblicata sulla G.U. n° 187 dell'11/08/2012;