

**TABELLA RIASSUNTIVA DELLE PROPOSTE DI PERIMETRAZIONE
PER LE ZONE DI RIPOPOLAMENTO E CATTURA
DA AMPLIARE O ISTITUIRE NEL TERRITORIO DELL'ATC MO02
SCADENZA FINE STAGIONE VENATORIA 2023-2024**

Contestuale loro approvazione come Zone di Rifugio per la sola stagione venatoria 2022-2023

N.	Tipo Istituto	Nome	Comune	AZIONE	CFO	ATC	SASP (ha)
1	ZRC	Bosco Albergati	Castelfranco Emilia	AMPLIAMENTO	1	MO02	203,50
2	ZRC	Castelfranco Cimitero	Castelfranco Emilia	AMPLIAMENTO	1	MO02	169,70
3	ZRC	Piumazzo SUD	Castelfranco Emilia	ISTITUZIONE	1	MO02	125,80
4	ZRC	Recovato	Castelfranco Emilia	ISTITUZIONE	1	MO02	88,50
5	ZRC	Recovato Gaggio	Castelfranco Emilia	AMPLIAMENTO	1	MO02	12,90
6	ZRC	San Damaso	Modena	ISTITUZIONE	1	MO02	159,16
7	ZRC	Villanova Quattro Ville	Modena	AMPLIAMENTO	1	MO02	165,60

Ampliamento ZRC denominata "BOSCO ALBERGATI"

Motivazione dell'istituzione

Nel rispetto di quanto previsto dalla L. n. 157/1992, dalla L.R. n. 8/1994 ed in applicazione dei contenuti del Piano Faunistico Venatorio Regionale 2018 - 2023, si ritiene opportuno ampliare la ZRC istituita con deliberazione di Giunta regionale n. 696/2022.

L'area è adatta alla sosta ed alla riproduzione delle principali specie stanziali, il perimetro risulta adeguato a determinare, mediante l'irradiazione naturale, il ripopolamento dei territori contigui ed infine presenta una morfologia che consente la cattura delle specie stanziali per la successiva immissione negli A.T.C. o il reinserimento in altre zone di protezione.

PIANO TECNICO PLURIENNALE DI GESTIONE

Caratteristiche generali della zona

L'area in oggetto è in territorio provinciale di Modena; è ubicata all'interno del comprensorio omogeneo 1, ricade nell'A.T.C. MO2 ed interessa, amministrativamente, il Comune di Castelfranco Emilia.

Occupava una superficie geografica di Ha 212,20 e SASP di Ha 203,50 ed è caratterizzata da seminativi frutteti e vigneti.

La ZRC presenta vocazionalità nulla per pernice rossa e medio per lepre e bassa per fagiano.

Presenza di Aree di Rete Natura 2000

Nell'area in oggetto non vi sono Aree di rete Natura 2000.

Finalità/Obiettivi

Oltre alle finalità ed agli obiettivi istituzionali previsti dalla L. n. 157/1992, dalla L.R. n. 8/1994, le caratteristiche ambientali e faunistiche della zona in oggetto determinano i seguenti obiettivi gestionali:

- incremento della lepre; tale obiettivo si riterrà raggiunto con densità minime superiori a 15 capi/kmq;
- incremento del fagiano; tale obiettivo si riterrà raggiunto con densità minime pari a 25 capi/kmq;

Piano dei miglioramenti ambientali

Considerando sia le caratteristiche ambientali della zona sia le esigenze ecologiche delle specie indicate quali prioritarie, gli interventi che verranno privilegiati possono essere individuati come segue:

Colture "a perdere"

Il mantenimento della presenza di colture agrarie destinate all'utilizzo esclusivo da parte dei selvatici sia a fini alimentari che di riparo, risulta un intervento fondamentale quando si voglia aumentare la capacità portante di un determinato ambiente.

Viste le caratteristiche agrarie della pianura modenese e la sempre più alta meccanizzazione dedicata soprattutto ai terreni seminativi sarebbe opportuno preferire, quando possibile, la realizzazione di campi a perdere in aree ad agricoltura estensiva, specialmente se caratterizzata da monoculture.

Si ritiene sia una buona pratica dedicare parte del campo a perdere per la copertura ed il riparo della fauna prediligendo perciò essenze che abbiano una duplice attitudine, alimentare e protettiva (mais, girasole, cavolo, sorgo ecc.)

Al fine di creare una diversificazione floristica in grado di assolvere al fabbisogno alimentare di specie diverse ed individui di età differenti, si ritiene un suggerimento valido anche quello dell'utilizzo tra le varie essenze fiori da prato e leguminose da foraggio.

A titolo puramente indicativo, si riportano di seguito i quantitativi di seme ad ettaro di alcune essenze:

Kg di semente ad ettaro relativo alla semina in purezza;

Mais 15, Sorgo 10, Soia 25, Miglio 5, Panico 8, Medica 20, Radicchio 1, Girasole 10, Frumento 200; Colza 3-4.5, Ravizzone 3-4.5;

Miscuglio per 1 ettaro in Kg;

Mais 3, Sorgo 2, Soia 5, Miglio 1, Panico 1.6, Medica 4, Radicchio 0.2, Girasole 2, Colza 1, Ravizzone 1.

Fossi e canali

La manutenzione dei fossi è di fondamentale importanza per la gestione agronomica delle colture, non deve però avvenire con l'uso di erbicidi come purtroppo accade sempre più spesso.

Deve essere mantenuta la formazione ripariale presente sull'argine, che ha le note funzioni di rifugio e nidificazione per numerosi selvatici. L'eliminazione della vegetazione e dei materiali occludenti fossi e canali deve essere compiuta in periodi e con metodi tali da non causare danno alla fauna selvatica.

Ripristino o impianto di siepi

Al fine di creare un riparo sicuro per le specie di interesse faunistico si ritiene di importanza fondamentale la presenza di siepi soprattutto in un territorio caratterizzato da seminativi senza la presenza alberature naturali per chilometri.

Le essenze da utilizzare dovranno essere ascritte a quelle tipiche del nostro ambiente inserendo anche specie produttive a fini alimentari come prugnolo, melo e pero selvatico, sorbo ecc. ovviamente nel rispetto dei vincoli fitosanitari presenti, e piante ad alto fusto quando possibile (querce, pioppi ecc.). Sarebbe ottimale la realizzazione di siepi in buon numero anche se di piccole dimensioni e sparse a macchia di leopardo (circa 2 metri di ampiezza per 100 metri di lunghezza), e realizzate non in modo lineare, ma con andamento sigmoidale.

Piano di gestione faunistica

Sono previsti:

- censimenti primaverili ed autunnali della lepre (con faro o termocamera su percorsi prestabiliti);
- censimenti primaverili del fagiano (al canto), con verifica estiva delle nidiate;
- monitoraggio della presenza di volpi e corvidi ed eventuale attuazione di azioni di controllo;
- eliminazione delle fonti alimentari di origine antropica eventualmente presenti nel territorio;
- monitoraggio della presenza degli ungulati (capriolo e cinghiale) ed eventuale attuazione di azioni di controllo.

Piano delle catture

Valutati i censimenti annuali, qualora le condizioni di densità lo necessitino, sarà redatto un piano di cattura con l'obiettivo di creare una popolazione stabile di lepri e fagiani con densità minime di rispettivamente 15 e 25 capi/Kmq.

*Cartografia ampliamento ZRC denominata “BOSCO ALBERGATI”
(è evidenziata la sola porzione di territorio interessata dall’ampliamento)*

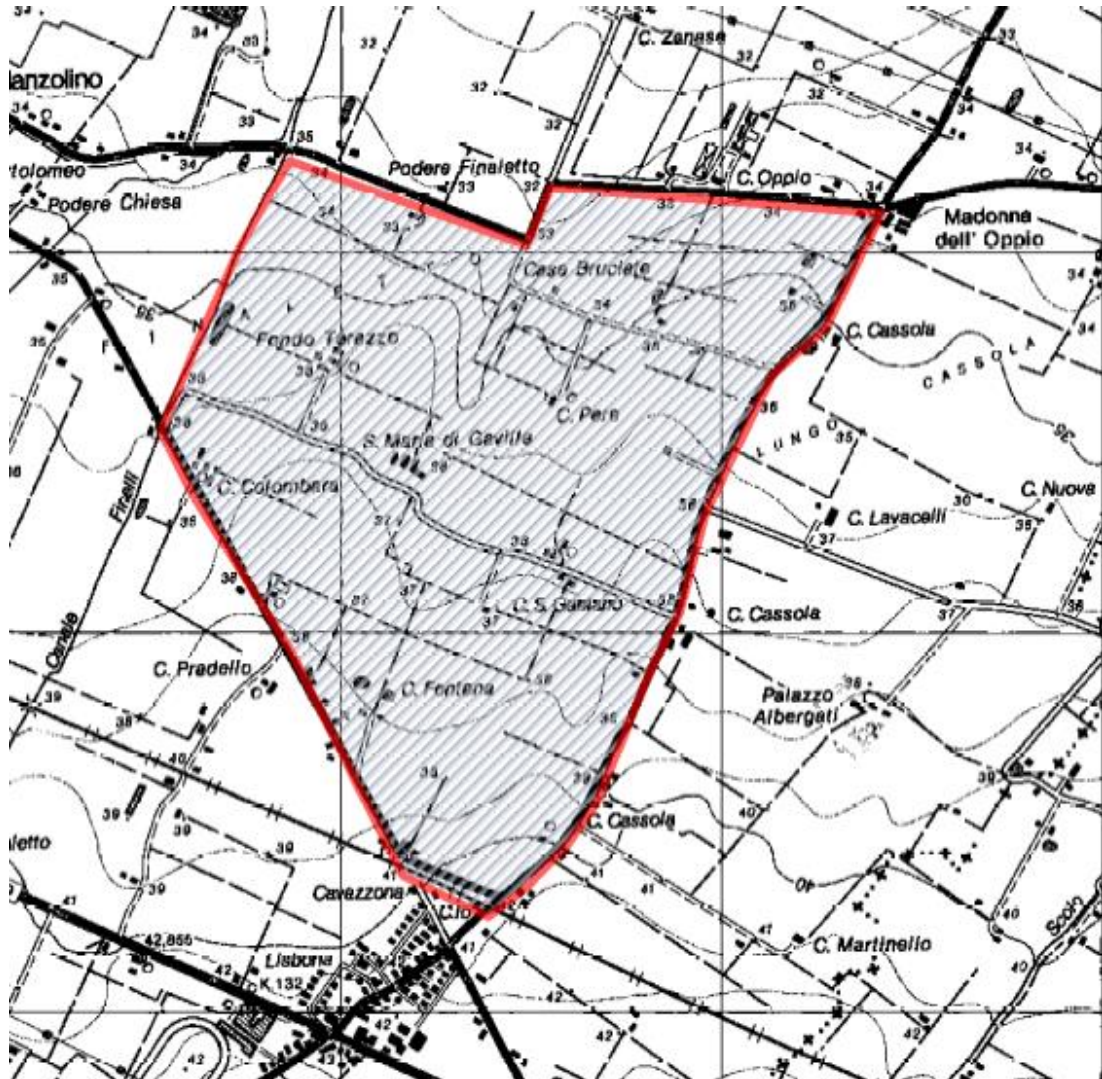

Ampliamento ZRC denominata “CASTELFRANCO CIMITERO”

Motivazione dell'istituzione

Nel rispetto di quanto previsto dalla L. n. 157/1992, dalla L.R. n. 8/1994 ed in applicazione dei contenuti del Piano Faunistico Venatorio Regionale 2018 - 2023, si ritiene opportuno ampliare la ZRC istituita con deliberazione di Giunta regionale n. 696/2022.

L'area è adatta alla sosta ed alla riproduzione delle principali specie stanziali, il perimetro risulta adeguato a determinare, mediante l'irradiazione naturale, il ripopolamento dei territori contigui ed, infine, presenta una morfologia che consente la cattura delle specie stanziali per la successiva immissione negli A.T.C. o il reinserimento in altre zone di protezione.

PIANO TECNICO PLURIENNALE DI GESTIONE

Caratteristiche generali della zona

L'area in oggetto è in territorio provinciale di Modena; è ubicata all'interno del comprensorio omogeneo 1, ricade nell'A.T.C. MO2 ed interessa, amministrativamente, il Comune di Castelfranco Emilia.

Occupava una superficie geografica di Ha 182,50 e SASP di Ha 169,70 ed è caratterizzata da seminativi frutteti e vigneti.

La ZRC presenta vocazionalità nulla per pernice rossa, bassa per lepre e media per fagiano.

Finalità/Obiettivi

Oltre alle finalità ed agli obiettivi istituzionali previsti dalla L. n. 157/1992, dalla L.R. n. 8/1994, le caratteristiche ambientali e faunistiche della zona in oggetto determinano i seguenti obiettivi gestionali:

- affermazione ed incremento della lepre; tale obiettivo si riterrà raggiunto con densità minime di 15 capi/kmq;
- affermazione ed incremento del fagiano; tale obiettivo si riterrà raggiunto con densità pari a 25 capi/kmq.

Piano dei miglioramenti ambientali

Considerando sia le caratteristiche ambientali della zona sia le esigenze ecologiche delle specie indicate quali prioritarie, gli interventi che verranno privilegiati possono essere individuati come segue:

Colture "a perdere"

Il mantenimento della presenza di colture agrarie destinate all'utilizzo esclusivo da parte dei selvatici sia a fini alimentari che di riparo, risulta un intervento fondamentale quando si voglia aumentare la capacità portante di un determinato ambiente.

Viste le caratteristiche agrarie della pianura modenese e la sempre più alta meccanizzazione dedicata soprattutto ai terreni seminativi sarebbe opportuno preferire, quando possibile, la realizzazione di campi a perdere in aree ad agricoltura estensiva specialmente se caratterizzata da monoculture.

Si ritiene sia una buona pratica dedicare parte del campo a perdere per la copertura ed il riparo della fauna, prediligendo perciò essenze che abbiano una duplice attitudine, alimentare e protettiva (mais, girasole, cavolo, sorgo ecc.)

Al fine di creare una diversificazione floristica in grado di assolvere al fabbisogno alimentare di specie diverse ed individui di età differenti, si ritiene un suggerimento valido anche quello dell'utilizzo tra le varie essenze fiori da prato e leguminose da foraggio.

A titolo puramente indicativo di seguito i quantitativi di seme ad ettaro di alcune essenze:

Kg di semente ad ettaro relativo alla semina in purezza;

Mais 15, Sorgo 10, Soia 25, Miglio 5, Panico 8, Medica 20, Radicchio 1, Girasole 10, Frumento 200, Colza 3-4.5, Ravizzone 3-4.5;

Miscuglio per 1 ettaro in Kg;

Mais 3, Sorgo 2, Soia 5, Miglio 1, Panico 1.6, Medica 4, Radicchio 0.2, Girasole 2, Colza 1, Ravizzone 1.

Fossi e canali

La manutenzione dei fossi è di fondamentale importanza per la gestione agronomica delle colture, non deve però avvenire con l'uso di erbicidi come purtroppo accade sempre più spesso.

Deve essere mantenuta la formazione ripariale presente sull'argine, che ha le note funzioni di rifugio e nidificazione per numerosi selvatici. L'eliminazione della vegetazione e dei materiali occludenti fossi e canali, deve essere compiuta in periodi e con metodi tali da non causare danno alla fauna selvatica.

Ripristino o impianto di siepi

Al fine di creare un riparo sicuro per le specie di interesse faunistico si ritiene di importanza fondamentale la presenza di siepi soprattutto in un territorio caratterizzato da seminativi senza la presenza di alberature naturali per chilometri.

Le essenze da utilizzare dovranno essere ascritte a quelle tipiche del nostro ambiente, inserendo anche specie produttive a fini alimentari come prugnolo, melo e pero selvatico, sorbo ecc. ovviamente nel rispetto dei vincoli fitosanitari presenti, e piante ad alto fusto quando possibile (querce, pioppi ecc.). Sarebbe ottimale la realizzazione di siepi in buon numero anche se di piccole dimensioni e sparse a macchia di leopardo (circa 2 metri di ampiezza per 100 metri di lunghezza), realizzate non in modo lineare, ma con andamento sigmoidale.

Piano di gestione faunistica

Sono previsti:

- censimenti primaverili ed autunnali della lepre (con faro o termocamera su percorsi prestabiliti);
- censimenti primaverili del fagiano (al canto), con verifica estiva delle nidiate;
- monitoraggio della presenza di volpi e corvidi ed eventuale attuazione di azioni di controllo;
- eliminazione delle fonti alimentari di origine antropica eventualmente presenti nel territorio;
- monitoraggio della presenza degli ungulati (capriolo e cinghiale) ed eventuale attuazione di azioni di controllo.

Piano delle catture

Valutati i censimenti annuali, qualora le condizioni di densità lo permettano, sarà redatto un piano di cattura con l'obiettivo di creare una popolazione stabile di lepri e fagiani con densità minime di rispettivamente 15 e 25 capi/Kmq.

*Cartografia ampliamento ZRC denominata "CASTELFRANCO CIMITERO"
(è evidenziata la sola porzione di territorio interessata dall'ampliamento)*

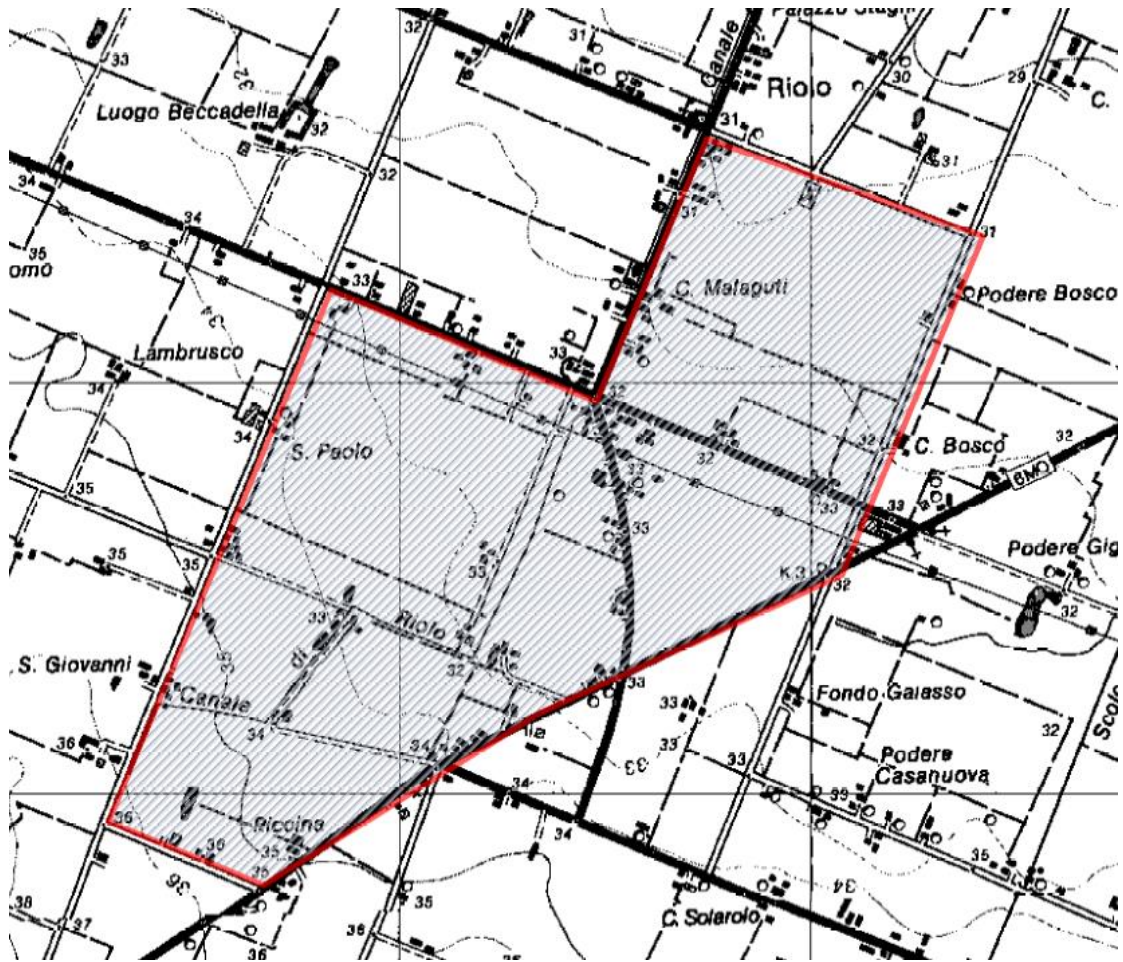

ZRC denominata "PIUMAZZO SUD"

Motivazione dell'istituzione

Nel rispetto di quanto previsto dalla L. n. 157/1992, dalla L.R. n. 8/1994 ed in applicazione dei contenuti del Piano Faunistico Venatorio Regionale 2018 - 2023, si ritiene opportuno istituire l'area protetta in quanto si presenta idonea all'irradiamento della fauna.

L'area è adatta alla sosta ed alla riproduzione delle principali specie stanziali, il perimetro risulta adeguato a determinare, mediante l'irradiamento naturale, il ripopolamento dei territori contigui ed, infine, presenta una morfologia che consente la cattura delle specie stanziali per la successiva immissione negli A.T.C. o il reinserimento in altre zone di protezione.

PIANO TECNICO PLURIENNALE DI GESTIONE

Caratteristiche generali della zona

L'area in oggetto è in territorio provinciale di Modena; è ubicata all'interno del comprensorio omogeneo 1, ricade nell'A.T.C. MO2 ed interessa, amministrativamente, il Comune di Castelfranco Emilia.

Occupava una superficie geografica di Ha 137,50 e SASP di Ha 125,80 ed è caratterizzata da seminativi, frutteti e vigneti.

La ZRC presenta vocazionalità nulla per pernice rossa, bassa per lepre e medio-bassa per fagiano.

Presenza di Aree di Rete Natura 2000

Nell'area in oggetto non vi sono Aree di rete Natura 2000.

Finalità/Obiettivi

Oltre alle finalità ed agli obiettivi istituzionali previsti dalla L. n. 157/1992, dalla L.R. n. 8/1994, le caratteristiche ambientali e faunistiche della zona in oggetto determinano i seguenti obiettivi gestionali:

- stabilizzazione e incremento della lepre; tale obiettivo si riterrà raggiunto con densità di 15 capi/kmq;
- stabilizzazione ed incremento del fagiano; tale obiettivo si riterrà raggiunto con densità di 25 capi/kmq.

Piano dei miglioramenti ambientali

Considerando sia le caratteristiche ambientali della zona sia le esigenze ecologiche delle specie indicate quali prioritarie, gli interventi che verranno privilegiati possono essere individuati come segue:

Colture "a perdere"

Il mantenimento della presenza di colture agrarie destinate all'utilizzo esclusivo da parte dei selvatici sia a fini alimentari che di riparo, risulta un intervento fondamentale quando si voglia aumentare la capacità portante di un determinato ambiente.

Viste le caratteristiche agrarie della pianura modenese e la sempre più alta meccanizzazione dedicata soprattutto ai terreni seminativi sarebbe opportuno preferire, quando possibile, la realizzazione di campi a perdere in aree ad agricoltura estensiva specialmente se caratterizzata da monoculture.

Si ritiene sia una buona pratica dedicare parte del campo a perdere per la copertura ed il riparo della fauna, prediligendo perciò essenze che abbiano una duplice attitudine, alimentare e protettiva (mais, girasole, cavolo, sorgo ecc.).

Al fine di creare una diversificazione floristica in grado di assolvere al fabbisogno alimentare di specie diverse ed individui di età differenti, si ritiene un suggerimento valido anche quello dell'utilizzo tra le varie essenze fiori da prato e leguminose da foraggio.

A titolo puramente indicativo di seguito i quantitativi di seme ad ettaro di alcune essenze:

Kg di semente ad ettaro relativo alla semina in purezza;

Mais 15, Sorgo 10, Soia 25, Miglio 5, Panico 8, Medica 20, Radicchio 1, Girasole 10, Frumento 200, Colza 3-4.5, Ravizzone 3-4.5;

Miscuglio per 1 ettaro in Kg;

Mais 3, Sorgo 2, Soia 5, Miglio 1, Panico 1.6, Medica 4, Radicchio 0.2, Girasole 2, Colza 1, Ravizzone 1.

Fossi e canali

La manutenzione dei fossi è di fondamentale importanza per la gestione agronomica delle colture, non deve però avvenire con l'uso di erbicidi come purtroppo accade sempre più spesso.

Deve essere mantenuta la formazione ripariale presente sull'argine, che ha le note funzioni di rifugio e nidificazione per numerosi selvatici. L'eliminazione della vegetazione e dei materiali occludenti fossi e canali, deve essere compiuta in periodi e con metodi tali da non causare danno alla fauna selvatica.

Ripristino o impianto di siepi

Al fine di creare un riparo sicuro per le specie di interesse faunistico si ritiene di importanza fondamentale la presenza di siepi soprattutto in un territorio caratterizzato da seminativi senza la presenza cospicua di alberature naturali.

Le essenze da utilizzare dovranno essere ascritte a quelle tipiche del nostro ambiente, inserendo anche specie produttive a fini alimentari come prugnolo, melo e pero selvatico, sorbo ecc. ovviamente nel rispetto dei vincoli fitosanitari presenti, e piante ad alto fusto quando possibile (querce, pioppi ecc.). Sarebbe ottimale la realizzazione di siepi in buon numero anche se di piccole dimensioni e sparse a macchia di leopardo (circa 2 metri di ampiezza per 100 metri di lunghezza), realizzate non in modo lineare, ma con andamento sigmoidale.

Piano di gestione faunistica

Sono previsti:

- censimenti primaverili ed autunnali della lepre (con faro o termocamera su percorsi prestabiliti);
- censimenti primaverili del fagiano (al canto), con verifica estiva delle nidiate;
- monitoraggio della presenza di volpi e corvidi ed eventuale attuazione di azioni di controllo;
- eliminazione delle fonti alimentari di origine antropica eventualmente presenti nel territorio;
- monitoraggio della presenza degli ungulati (capriolo e cinghiale) ed eventuale attuazione di azioni di controllo.

Piano delle catture

Valutati i censimenti annuali, qualora le condizioni di densità lo necessitino, sarà redatto un piano di cattura con l'obiettivo di creare una popolazione stabile di lepri e fagiani con densità minime di rispettivamente 15 e 25 capi/Kmq.

Cartografia ZRC denominata "PIUMAZZO SUD"

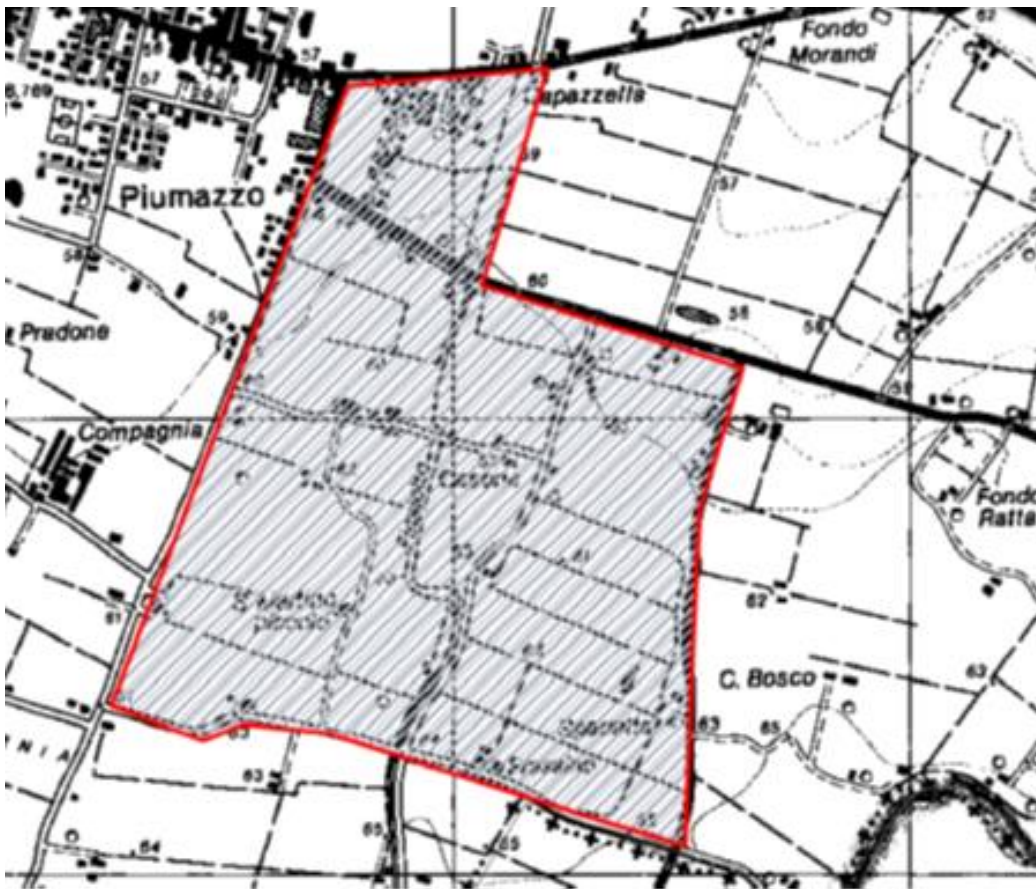

ZRC denominata "RECOVATO"

Motivazione della modifica

Nel rispetto di quanto previsto dalla L. n. 157/1992, dalla L.R. n. 8/1994 ed in applicazione dei contenuti del Piano Faunistico Venatorio Regionale 2018 - 2023, si ritiene opportuno istituire l'area protetta ZRC "Recovato".

L'area è adatta alla sosta ed alla riproduzione delle principali specie stanziali, il perimetro risulta adeguato a determinare, mediante l'irradiazione naturale, il ripopolamento dei territori contigui ed infine presenta una morfologia che consente la cattura delle specie stanziali per la successiva immissione negli A.T.C. o il reinserimento in altre zone di protezione.

PIANO TECNICO PLURIENNALE DI GESTIONE

Caratteristiche generali della zona

L'area in oggetto è in territorio provinciale di Modena; è ubicata all'interno del comprensorio omogeneo 1, ricade nell'A.T.C. MO2 ed interessa, amministrativamente, il Comune di Castelfranco Emilia.

Occupava una superficie geografica di Ha 100,70 e SASP di Ha 88,50 ed è caratterizzata in modo particolare da seminativi ma vi si trovano anche frutteti e vigneti.

La ZRC presenta vocazionalità nulla per pernice rossa, alta per lepore e alta per fagiano.

Presenza di Aree di Rete Natura 2000

Nell'area in oggetto non vi sono Aree di rete Natura 2000.

Finalità/Obiettivi

Oltre alle finalità ed agli obiettivi istituzionali previsti dalla L. n. 157/1992, dalla L.R. n. 8/1994, le caratteristiche ambientali e faunistiche della zona in oggetto determinano i seguenti obiettivi gestionali:

- incremento della lepore; tale obiettivo si riterrà raggiunto con densità superiori a 15 capi/kmq;
- incremento del fagiano; tale obiettivo si riterrà raggiunto con densità superiori a 25 capi/kmq.

Piano dei miglioramenti ambientali

Considerando sia le caratteristiche ambientali della zona sia le esigenze ecologiche delle specie indicate quali prioritarie, gli interventi che verranno privilegiati possono essere individuati come segue:

Colture "a perdere"

Il mantenimento della presenza di colture agrarie destinate all'utilizzo esclusivo da parte dei selvatici sia a fini alimentari che di riparo, risulta un intervento fondamentale quando si voglia aumentare la capacità portante di un determinato ambiente.

Viste le caratteristiche agrarie della pianura modenese e la sempre più alta meccanizzazione dedicata soprattutto ai terreni seminativi sarebbe opportuno preferire, quando possibile, la realizzazione di campi a perdere in aree ad agricoltura estensiva specialmente se caratterizzata da monoculture.

Si ritiene sia una buona pratica dedicare parte del campo a perdere per la copertura ed il riparo della fauna prediligendo perciò essenze che abbiano una duplice attitudine, alimentare e protettiva (mais, girasole, cavolo, sorgo ecc.).

Al fine di creare una diversificazione floristica in grado di assolvere al fabbisogno alimentare di specie diverse ed individui di età differenti, si ritiene un suggerimento valido anche quello dell'utilizzo tra le varie essenze fiori da prato e leguminose da foraggio.

A titolo puramente indicativo di seguito i quantitativi di seme ad ettaro di alcune essenze:

Kg di semente ad ettaro relativo alla semina in purezza;

Mais 15, Sorgo 10, Soia 25, Miglio 5, Panico 8, Medica 20, Radicchio 1, Girasole 10, Frumento 200, Colza 3-4.5, Ravizzone 3-4.5;

Miscuglio per 1 ettaro in Kg;

Mais 3, Sorgo 2, Soia 5, Miglio 1, Panico 1.6, Medica 4, Radicchio 0.2, Girasole 2, Colza 1, Ravizzone 1.

Fossi e canali

La manutenzione dei fossi è di fondamentale importanza per la gestione agronomica delle colture, non deve però avvenire con l'uso di erbicidi come purtroppo accade sempre più spesso.

Deve essere mantenuta la formazione ripariale presente sull'argine, che ha le note funzioni di rifugio e nidificazione per numerosi selvatici. L'eliminazione della vegetazione e dei materiali occludenti fossi e canali deve essere compiuta in periodi e con metodi tali da non causare danno alla fauna selvatica.

Ripristino o impianto di siepi

Al fine di creare un riparo sicuro per le specie di interesse faunistico si ritiene di importanza fondamentale la presenza di siepi soprattutto in un territorio caratterizzato da seminativi senza la presenza cospicua di alberature naturali.

Le essenze da utilizzare dovranno essere ascritte a quelle tipiche del nostro ambiente, inserendo anche specie produttive a fini alimentari come prugnolo, melo e pero selvatico, sorbo ecc. ovviamente nel rispetto dei vincoli fitosanitari presenti, e piante ad alto fusto quando possibile (querce, pioppi ecc.). Sarebbe ottimale la realizzazione di siepi in buon numero anche se di piccole dimensioni e sparse a macchia di leopardo (circa 2 metri di ampiezza per 100 metri di lunghezza), realizzate non in modo lineare, ma con andamento sigmoidale.

Piano di gestione faunistica

Sono previsti:

- censimenti primaverili ed autunnali della lepre (con faro o termocamera su percorsi prestabiliti);
- censimenti primaverili del fagiano (al canto), con verifica estiva delle nidiate;
- monitoraggio della presenza di volpi e corvidi ed eventuale attuazione di azioni di controllo;
- eliminazione delle fonti alimentari di origine antropica eventualmente presenti nel territorio;
- monitoraggio della presenza degli ungulati (capriolo e cinghiale) ed eventuale attuazione di azioni di controllo.

Piano delle catture

Valutati i censimenti annuali, qualora le condizioni di densità lo necessitino, sarà redatto un piano di cattura con l'obiettivo di creare una popolazione stabile di lepri e fagiani con densità minime di rispettivamente 15 e 25 capi/Kmq.

Cartografia ZRC denominata "RECOVATO"

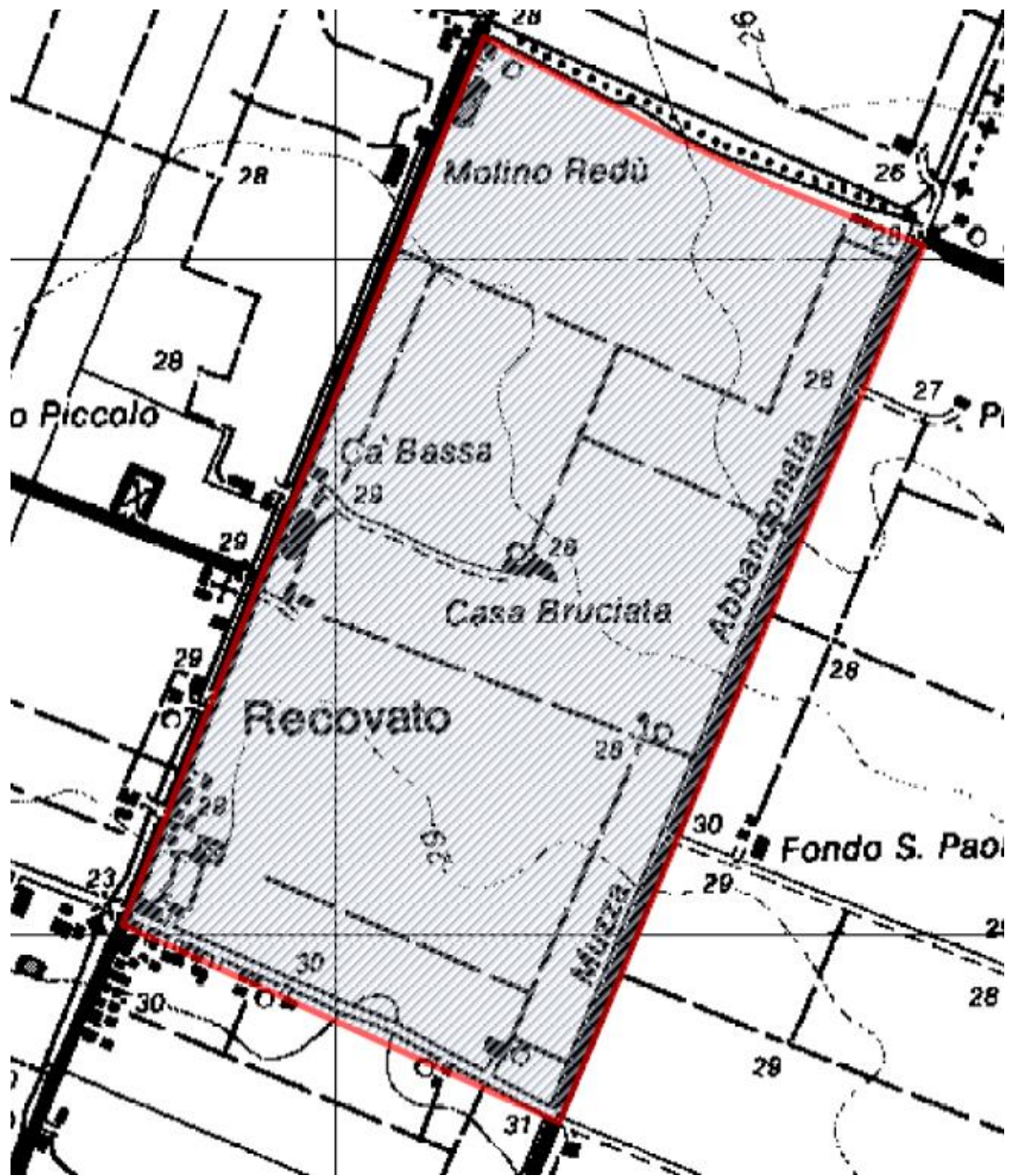

Ampliamento ZRC denominata “RECOVATO GAGGIO”

Motivazione della modifica

Nel rispetto di quanto previsto dalla L. n. 157/1992, dalla L.R. n. 8/1994 ed in applicazione dei contenuti del Piano Faunistico Venatorio Regionale 2018 - 2023, si ritiene opportuno si ritiene opportuno ampliare la ZRC istituita con deliberazione della Giunta regionale n. 696/2022. L'area è adatta alla sosta ed alla riproduzione delle principali specie stanziali, il perimetro risulta adeguato a determinare, mediante l'irradiazione naturale, il ripopolamento dei territori contigui ed infine presenta una morfologia che consente la cattura delle specie stanziali per la successiva immissione negli A.T.C. o il reinserimento in altre zone di protezione. La ZRC Recovato Gaggio confina con l'Oasi di protezione “Villa Sorra”.

PIANO TECNICO PLURIENNALE DI GESTIONE

Caratteristiche generali della zona

L'area in oggetto è in territorio provinciale di Modena; è ubicata all'interno del comprensorio omogeneo 1, ricade nell'A.T.C. MO2 ed interessa, amministrativamente, il Comune di Castelfranco Emilia.

Occupava una superficie geografica di Ha 18,70 e SASP di Ha 12,90 ed è caratterizzata in modo particolare da seminativi ma vi si trovano anche frutteti e vigneti.

La ZRC presenta vocazionalità nulla per pernice rossa, media per lepre e alta per fagiano.

Presenza di Aree di Rete Natura 2000

Nell'area in oggetto non vi sono Aree di rete Natura 2000.

Finalità/Obiettivi

Oltre alle finalità ed agli obiettivi istituzionali previsti dalla L. n. 157/1992, dalla L.R. n. 8/1994, le caratteristiche ambientali e faunistiche della zona in oggetto determinano i seguenti obiettivi gestionali:

- incremento della lepre; tale obiettivo si riterrà raggiunto con densità superiori a 15 capi/kmq;
- incremento del fagiano; tale obiettivo si riterrà raggiunto con densità superiori a 25 capi/kmq.

Piano dei miglioramenti ambientali

Considerando sia le caratteristiche ambientali della zona sia le esigenze ecologiche delle specie indicate quali prioritarie, gli interventi che verranno privilegiati possono essere individuati come segue:

Colture "a perdere"

Il mantenimento della presenza di colture agrarie destinate all'utilizzo esclusivo da parte dei selvatici sia a fini alimentari che di riparo, risulta un intervento fondamentale quando si voglia aumentare la capacità portante di un determinato ambiente.

Viste le caratteristiche agrarie della pianura modenese e la sempre più alta meccanizzazione dedicata soprattutto ai terreni seminativi sarebbe opportuno preferire, quando possibile, la realizzazione di campi a perdere in aree ad agricoltura estensiva specialmente se caratterizzata da monoculture.

Si ritiene sia una buona pratica dedicare parte del campo a perdere per la copertura ed il riparo della fauna prediligendo perciò essenze che abbiano una duplice attitudine, alimentare e protettiva (mais, girasole, cavolo, sorgo ecc.).

Al fine di creare una diversificazione floristica in grado di assolvere al fabbisogno alimentare di specie diverse ed individui di età differenti, si ritiene un suggerimento valido anche quello dell'utilizzo tra le varie essenze fiori da prato e leguminose da foraggio.

A titolo puramente indicativo di seguito i quantitativi di seme ad ettaro di alcune essenze:

Kg di semente ad ettaro relativo alla semina in purezza;

Mais 15, Sorgo 10, Soia 25, Miglio 5, Panico 8, Medica 20, Radicchio 1, Girasole 10, Frumento 200, Colza 3-4.5, Ravizzone 3-4.5;

Miscuglio per 1 ettaro in Kg;

Mais 3, Sorgo 2, Soia 5, Miglio 1, Panico 1.6, Medica 4, Radicchio 0.2, Girasole 2, Colza 1, Ravizzone 1.

Fossi e canali

La manutenzione dei fossi è di fondamentale importanza per la gestione agronomica delle colture, non deve però avvenire con l'uso di erbicidi come purtroppo accade sempre più spesso.

Deve essere mantenuta la formazione ripariale presente sull'argine, che ha le note funzioni di rifugio e nidificazione per numerosi selvatici. L'eliminazione della vegetazione e dei materiali occludenti fossi e canali, deve essere compiuta in periodi e con metodi tali da non causare danno alla fauna selvatica.

Ripristino o impianto di siepi

Al fine di creare un riparo sicuro per le specie di interesse faunistico si ritiene di importanza fondamentale la presenza di siepi soprattutto in un territorio caratterizzato da seminativi senza la presenza cospicua di alberature naturali.

Le essenze da utilizzare dovranno essere ascritte a quelle tipiche del nostro ambiente inserendo anche specie produttive a fini alimentari come prugnolo, melo e pero selvatico, sorbo ecc. ovviamente nel rispetto dei vincoli fitosanitari presenti, e piante ad alto fusto quando possibile (querce, pioppi ecc.). Sarebbe ottimale la realizzazione di siepi in buon numero anche se di piccole dimensioni e sparse a macchia di leopardo (circa 2 metri di ampiezza per 100 metri di lunghezza), realizzate non in modo lineare, ma con andamento sigmoidale.

Piano di gestione faunistica

Sono previsti:

- censimenti primaverili ed autunnali della lepre (con faro o termocamera su percorsi prestabiliti);
- censimenti primaverili del fagiano (al canto), con verifica estiva delle nidiate;
- monitoraggio della presenza di volpi e corvidi ed eventuale attuazione di azioni di controllo;
- eliminazione delle fonti alimentari di origine antropica eventualmente presenti nel territorio;
- monitoraggio della presenza degli ungulati (capriolo e cinghiale) ed eventuale attuazione di azioni di controllo.

Piano delle catture

Valutati i censimenti annuali, qualora le condizioni di densità lo necessitino, sarà redatto un piano di cattura con l'obiettivo di creare una popolazione stabile di lepri e fagiani con densità minime di rispettivamente 15 e 25 capi/Kmq.

*Cartografia ampliamento ZRC denominata "RECOVATO GAGGIO"
(è evidenziata la sola porzione di territorio interessata dall'ampliamento)*

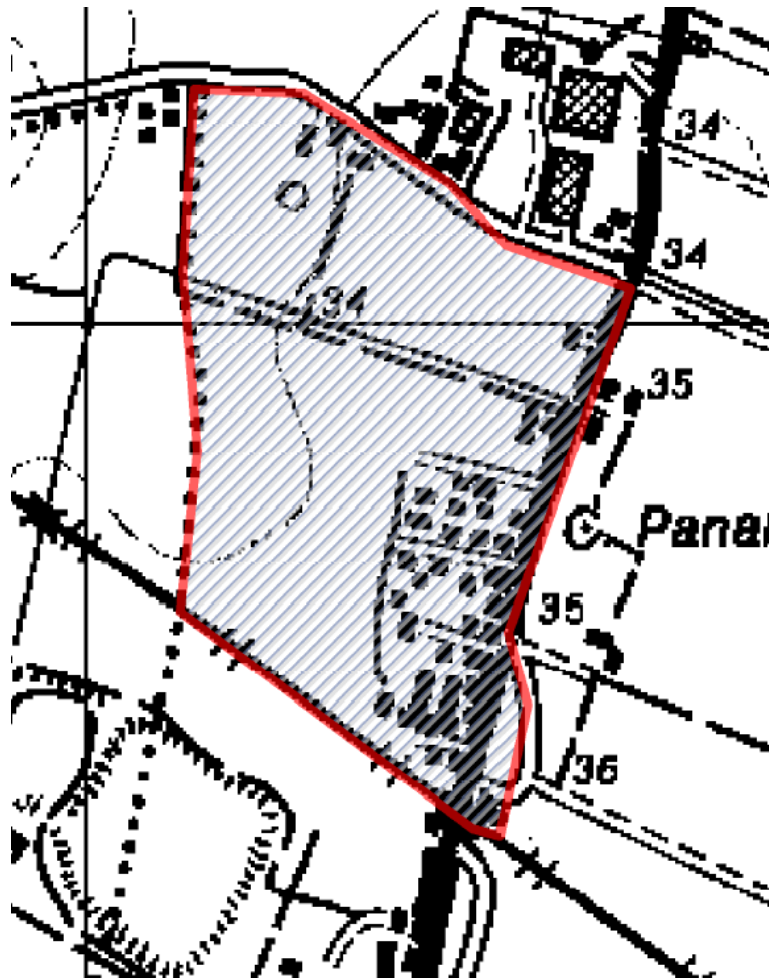

ZRC denominata "SAN DAMASO"

Motivazione dell'istituzione

Nel rispetto di quanto previsto dalla L. n. 157/1992, dalla L.R. n. 8/1994 ed in applicazione dei contenuti del Piano Faunistico Venatorio Regionale 2018 - 2023, si ritiene opportuno collegare le ZRC approvate con deliberazione di Giunta regionale 696/2022 denominate "S. Damaso1", "S. Damaso2" e "S. Damaso3" con la porzione di territorio di seguito descritta.

L'area di collegamento è adatta alla sosta ed alla riproduzione delle principali specie stanziali, il perimetro risulta adeguato a determinare, mediante l'irradiazione naturale, il ripopolamento dei territori contigui ed infine presenta una morfologia che consente la cattura delle specie stanziali per la successiva immissione negli A.T.C. o il reinserimento in altre zone di protezione.

PIANO TECNICO PLURIENNALE DI GESTIONE

Caratteristiche generali della zona

L'area in oggetto è in territorio provinciale di Modena; è ubicata all'interno del comprensorio omogeneo 1, ricade nell'A.T.C. MO2 ed interessa, amministrativamente, il Comune di Modena.

Occupava una superficie geografica di Ha 191,63 e SASP 159,16 ed è caratterizzata in modo particolare da seminativi, frutteti e vigneti.

La ZRC presenta vocazionalità nulla per pernice rossa, media per lepore e medio-alta per fagiano.

Presenza di Aree di Rete Natura 2000

Nell'area in oggetto rientra parzialmente la Cassa di espansione del Fiume Panaro.

Finalità/Obiettivi

Oltre alle finalità ed agli obiettivi istituzionali previsti dalla L. n. 157/1992, dalla L.R. n. 8/1994, le caratteristiche ambientali e faunistiche della zona in oggetto determinano i seguenti obiettivi gestionali:

- incremento della lepore; tale obiettivo si riterrà raggiunto con densità superiori a 15 capi/kmq;
- incremento del fagiano; tale obiettivo si riterrà raggiunto con densità superiori a 25 capi/kmq.

Piano dei miglioramenti ambientali

Considerando sia le caratteristiche ambientali della zona (ampia disponibilità di aree a vegetazione naturale e buona diversità ambientale), sia le esigenze ecologiche delle specie indicate quali prioritarie, gli interventi che verranno privilegiati possono essere individuati come segue:

Colture "a perdere"

Il mantenimento della presenza di colture agrarie destinate all'utilizzo esclusivo da parte dei selvatici sia a fini alimentari che di riparo, risulta un intervento fondamentale quando si voglia aumentare la capacità portante di un determinato ambiente.

Viste le caratteristiche agrarie della pianura modenese e la sempre più alta meccanizzazione dedicata soprattutto ai terreni seminativi sarebbe opportuno preferire, quando possibile, la realizzazione di campi a perdere in aree ad agricoltura estensiva specialmente se caratterizzata da monoculture.

Si ritiene sia una buona pratica dedicare parte del campo a perdere per la copertura ed il riparo della fauna prediligendo perciò essenze che abbiano una duplice attitudine, alimentare e protettiva (mais, girasole, cavolo, sorgo ecc.).

Al fine di creare una diversificazione floristica in grado di assolvere al fabbisogno alimentare di specie diverse ed individui di età differenti, si ritiene un suggerimento valido anche quello dell'utilizzo tra le varie essenze fiori da prato e leguminose da foraggio.

A titolo puramente indicativo di seguito i quantitativi di seme ad ettaro di alcune essenze:

Kg di semente ad ettaro relativo alla semina in purezza;

Mais 15, Sorgo 10, Soia 25, Miglio 5, Panico 8, Medica 20, Radicchio 1, Girasole 10, Frumento 200, Colza 3-4.5, Ravizzone 3-4.5;

Miscuglio per 1 ettaro in Kg;

Mais 3, Sorgo 2, Soia 5, Miglio 1, Panico 1.6, Medica 4, Radicchio 0.2, Girasole 2, Colza 1, Ravizzone 1.

Fossi e canali

La manutenzione dei fossi è di fondamentale importanza per la gestione agronomica delle colture, non deve però avvenire con l'uso di erbicidi come purtroppo accade sempre più spesso.

Deve essere mantenuta la formazione ripariale presente sull'argine, che ha le note funzioni di rifugio e nidificazione per numerosi selvatici. L'eliminazione della vegetazione e dei materiali occludenti fossi e canali, deve essere compiuta in periodi e con metodi tali da non causare danno alla fauna selvatica.

Ripristino o impianto di siepi

Al fine di creare un riparo sicuro per le specie di interesse faunistico si ritiene di importanza fondamentale la presenza di siepi soprattutto in un territorio caratterizzato da seminativi senza la presenza di cospicue alberature naturali.

Le essenze da utilizzare dovranno essere ascritte a quelle tipiche del nostro ambiente inserendo anche specie produttive a fini alimentari come prugnolo, melo e pero selvatico, sorbo ecc. ovviamente nel rispetto dei vincoli fitosanitari presenti, e piante ad alto fusto quando possibile (querce, pioppi ecc.). Sarebbe ottimale la realizzazione di siepi in buon numero anche se di piccole dimensioni e sparse a macchia di leopardo (circa 2 metri di ampiezza per 100 metri di lunghezza), realizzate non in modo lineare, ma con andamento sigmoidale.

Piano di gestione faunistica

Sono previsti:

- censimenti primaverili ed autunnali della lepre (con faro o termocamera su percorsi prestabiliti);
- censimenti primaverili del fagiano (al canto), con verifica estiva delle nidiate;
- monitoraggio della presenza di volpi e corvidi ed eventuale attuazione di azioni di controllo;
- eliminazione delle fonti alimentari di origine antropica eventualmente presenti nel territorio;
- monitoraggio della presenza degli ungulati (capriolo e cinghiale) ed eventuale attuazione di azioni di controllo.

Piano delle catture

Valutati i censimenti annuali, qualora le condizioni di densità lo permettano, sarà redatto un piano di cattura con l'obiettivo di creare una popolazione stabile di lepri e fagiani con densità minime di rispettivamente 15 e 25 capi/Kmq.

Cartografia ZRC denominata "SAN DAMASO"

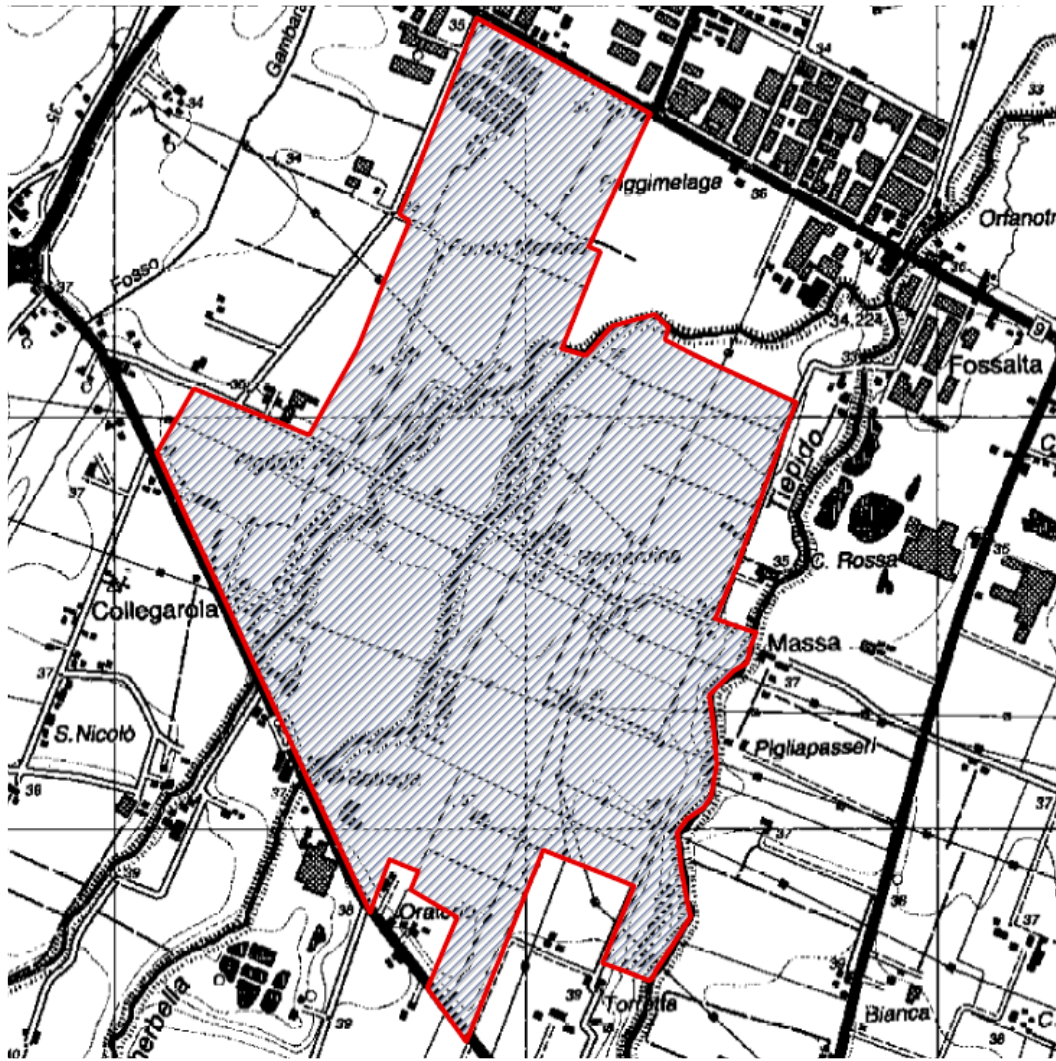

Ampliamento ZRC denominata “VILLANOVA QUATTRO VILLE”

Motivazione dell'istituzione

Nel rispetto di quanto previsto dalla L. n. 157/1992, dalla L.R. n. 8/1994 ed in applicazione dei contenuti del Piano Faunistico Venatorio Regionale 2018 - 2023, si ritiene opportuno ampliare la ZRC istituita con deliberazione di Giunta regionale n. 696/2022. L'area è adatta alla sosta ed alla riproduzione delle principali specie stanziali, il perimetro risulta adeguato a determinare, mediante l'irradiazione naturale, il ripopolamento dei territori contigui ed infine presenta una morfologia che consente la cattura delle specie stanziali per la successiva immissione negli A.T.C. o il reinserimento in altre zone di protezione.

PIANO TECNICO PLURIENNALE DI GESTIONE

Caratteristiche generali della zona

L'area in oggetto è in territorio provinciale di Modena; è ubicata all'interno del comprensorio omogeneo 1, ricade nell'A.T.C. MO2 ed interessa, amministrativamente, il Comune di Modena.

Occupava una superficie geografica di Ha 189,50 e SASP di Ha 165,60 ed è caratterizzata in modo particolare da seminativi ma vi si trovano anche frutteti e vigneti.

La ZRC presenta vocazionalità nulla per pernice rossa, medio bassa per lepre e medio alta per fagiano.

Presenza di Aree di Rete Natura 2000

Nell'area in oggetto non vi sono Aree di rete Natura 2000.

Finalità/Obiettivi

Oltre alle finalità ed agli obiettivi istituzionali previsti dalla L. n. 157/1992, dalla L.R. n. 8/1994, le caratteristiche ambientali e faunistiche della zona in oggetto determinano i seguenti obiettivi gestionali:

- incremento della lepre; tale obiettivo si riterrà raggiunto con densità superiori a 15 capi/kmq;
- incremento del fagiano; tale obiettivo si riterrà raggiunto con densità superiori a 25 capi/kmq;

Piano dei miglioramenti ambientali

Considerando sia le caratteristiche ambientali della zona (ampia disponibilità di aree a vegetazione naturale e buona diversità ambientale), sia le esigenze ecologiche delle specie indicate quali prioritarie, gli interventi che verranno privilegiati possono essere individuati come segue:

Colture "a perdere".

Il mantenimento della presenza di colture agrarie destinate all'utilizzo esclusivo da parte dei selvatici sia a fini alimentari che di riparo, risulta un intervento fondamentale quando si voglia aumentare la capacità portante di un determinato ambiente.

Viste le caratteristiche agrarie della pianura modenese e la sempre più alta meccanizzazione dedicata soprattutto ai terreni seminativi sarebbe opportuno preferire, quando possibile, la realizzazione di campi a perdere in aree ad agricoltura estensiva specialmente se caratterizzata da monoculture.

Si ritiene sia una buona pratica dedicare parte del campo a perdere per la copertura ed il riparo della fauna prediligendo perciò essenze che abbiano una duplice attitudine, alimentare e protettiva (mais, girasole, cavolo, sorgo ecc.).

Al fine di creare una diversificazione floristica in grado di assolvere al fabbisogno alimentare di specie diverse ed individui di età differenti, si ritiene un suggerimento valido anche quello dell'utilizzo tra le varie essenze fiori da prato e leguminose da foraggio.

A titolo puramente indicativo di seguito i quantitativi di seme ad ettaro di alcune essenze:

Kg di semente ad ettaro relativo alla semina in purezza;

Mais 15, Sorgo 10, Soia 25, Miglio 5, Panico 8, Medica 20, Radicchio 1, Girasole 10, Frumento 200, Colza 3-4.5, Ravizzone 3-4.5;

Miscuglio per 1 ettaro in Kg;

Mais 3, Sorgo 2, Soia 5, Miglio 1, Panico 1.6, Medica 4, Radicchio 0.2, Girasole 2, Colza 1, Ravizzone 1.

Fossi e canali

Premesso che la manutenzione dei fossi, in particolar modo quelli in gestione ai Consorzi di Bonifica, ha la primaria funzione di scolo e difesa delle acque e di irrigazione e pertanto i fossi sono gestiti al fine di allontanare le acque che diversamente ristagnerebbero e di assicurare la riduzione del rischio idraulico consentendo un adeguato equilibrio idrogeologico e idraulico al territorio e apportare risorse idriche all'agricoltura per consentire lo sviluppo e il sostegno delle produzioni.

La manutenzione dei fossi è di fondamentale importanza per la gestione agronomica delle colture, non deve però avvenire con l'uso di erbicidi come purtroppo avviene sempre più spesso.

Fermo restando quanto premesso, si metteranno in atto le possibili azioni per mantenere la formazione ripariale presente sull'argine, che ha le note funzioni di rifugio e nidificazione per numerosi selvatici. L'eliminazione della vegetazione e dei materiali occludenti fossi e canali deve essere compiuta possibilmente in periodi e con metodi tali da non causare danno alla fauna selvatica. Tali interventi/operazioni vengono attuati compatibilmente con le esigenze idrauliche dell'Ente gestore della rete idraulica e fatte salve le finalità di salvaguardia idraulica della rete consortile.

Ripristino o impianto di siepi

Al fine di creare un riparo sicuro per le specie di interesse faunistico si ritiene di importanza fondamentale la presenza di siepi soprattutto in un territorio caratterizzato da seminativi senza la presenza di cospicue alberature naturali.

Le essenze da utilizzare dovranno essere ascritte a quelle tipiche del nostro ambiente inserendo anche specie produttive a fini alimentari come prugnolo, melo e pero selvatico, sorbo ecc. ovviamente nel rispetto dei vincoli fitosanitari presenti, e piante ad alto fusto quando possibile (querce, pioppi ecc.). Sarebbe ottimale la realizzazione di siepi in buon numero anche se di piccole dimensioni e sparse a macchia di leopardo (circa 2 metri di ampiezza per 100 metri di lunghezza), realizzate non in modo lineare, ma con andamento sigmoidale.

Piano di gestione faunistica

Sono previsti:

- censimenti primaverili ed autunnali della lepre (con faro o termocamera su percorsi prestabiliti);
- censimenti primaverili del fagiano (al canto), con verifica estiva delle nidiate;
- monitoraggio della presenza di volpi e corvidi ed eventuale attuazione di azioni di controllo;
- eliminazione delle fonti alimentari di origine antropica eventualmente presenti nel territorio;
- monitoraggio della presenza degli ungulati (capriolo e cinghiale) ed eventuale attuazione di azioni di controllo.

Piano delle catture

Valutati i censimenti annuali, qualora le condizioni di densità lo permettano, sarà redatto un piano di cattura con l'obiettivo di creare una popolazione stabile di lepri e fagiani con densità minime di rispettivamente 15 e 25 capi/Kmq.

***Cartografia ampliamento ZRC denominata “VILLANOVA QUATTRO VILLE”
(è evidenziata la sola porzione di territorio interessata dall’ampliamento)***

