

ZRC denominata "ABISSINIA"

Motivazione dell'istituzione

Nel rispetto di quanto previsto dalla L. n. 157/1992, dalla L.R. n. 8/1994 ed in applicazione ai contenuti del Piano Faunistico Venatorio Regionale 2018 - 2023, si ritiene opportuno istituire l'area protetta in quanto si presenta come il naturale seguito dell'ex ZRC "Abissinia".

L'area è adatta alla sosta ed alla riproduzione delle principali specie stanziali, il perimetro risulta adeguato a determinare, mediante l'irradiazione naturale, il ripopolamento dei territori contigui ed infine presenta una morfologia che consente la cattura delle specie stanziali per la successiva immissione negli A.T.C. o il reinserimento in altre zone di protezione.

PIANO TECNICO PLURIENNALE DI GESTIONE

Caratteristiche generali della zona

L'area in oggetto è in territorio provinciale di Modena, è ubicata all'interno del comprensorio omogeneo 2, ricade nell'A.T.C. MO2 ed interessa, amministrativamente, parte dei Comuni di Savignano sul Panaro e Guiglia.

Occupava una superficie geografica di Ha 194.87 e SASP di Ha 192.01 ed è caratterizzata da seminativi e boschi di latifoglie.

La ZRC presenta vocazionalità alta per la pernice rossa, medio bassa per lepre e medio alta per fagiano.

Presenza di Aree di Rete Natura 2000

Nell'area in oggetto non vi sono Aree di rete Natura 2000.

Finalità/Obiettivi

Oltre alle finalità ed agli obiettivi istituzionali previsti dalla L. n. 157/1992, dalla L.R. n. 8/1994, le caratteristiche ambientali e faunistiche della zona in oggetto determinano i seguenti obiettivi gestionali:

- incremento della lepre; tale obiettivo si riterrà raggiunto con densità minime di 15 capi/kmq;
- incremento del fagiano; tale obiettivo si riterrà raggiunto con densità minime di 25 capi/kmq;

Piano dei miglioramenti ambientali

Considerando sia le caratteristiche ambientali della zona (ampia disponibilità di aree a vegetazione naturale e buona diversità ambientale), sia le esigenze ecologiche delle specie indicate quali prioritarie, gli interventi che verranno privilegiati possono essere individuati come segue:

Impianto di colture "a perdere"

Il mantenimento di colture agrarie destinate all'utilizzo esclusivo da parte dei selvatici sia a fini alimentari che di riparo, risulta un intervento fondamentale quando si voglia aumentare la capacità portante di un determinato ambiente.

Viste le caratteristiche agrarie del territorio modenese della zona collinare e montana sarebbe opportuno la realizzazione di campi a perdere utilizzando prevalentemente essenze che poco abbisognano di acqua in quanto sono molto scarse se non nulle le fonti di approvvigionamento idrico ad uso irriguo.

Inoltre, si ritiene sia una buona pratica dedicare parte del campo a perdere per la copertura ed il riparo della fauna, soprattutto quando viene immessa, favorendo essenze che abbiano una duplice attitudine, alimentare e protettiva (mais, girasole, cavolo, sorgo ecc.)

Al fine di creare una diversificazione floristica in grado di assolvere al fabbisogno alimentare di specie diverse ed individui di età differenti, si ritiene un suggerimento valido anche quello dell'utilizzo tra le varie essenze fiori da prato e leguminose da foraggio.

A titolo puramente indicativo di seguito i quantitativi di seme ad ettaro di alcune essenze:

Kg di semente ad ettaro relativo alla semina in purezza

Mais 15, Sorgo 10, Soia 25, Miglio 5, Panico 8, Medica 20, Radicchio 1, Girasole 10, Frumento 200, Colza 3-4.5, Ravizzone 3-4.5

Miscuglio per 1 ettaro in Kg

Mais 3, Sorgo 2, Soia 5, Miglio 1, Panico 1.6, Medica 4, Radicchio 0.2, Girasole 2, Colza 1, Ravizzone 1

Pozze per abbeverata

Come già sopra esposto la scarsità di acqua estiva per l'area pedemontana collinare, diventa un fattore limitante per il sostentamento faunistico. Per tale motivo il recupero delle vecchie pozze per l'abbeverata usate per bovini ed ovicapri o la realizzazione di nuove, oramai scomparse visto la stabulazione fissa degli allevamenti e quindi il disuso di fonti d'acqua superficiali, diventa di vitale importanza per il mantenimento e sviluppo faunistico.

Sarebbe opportuno avere pozze di non grandi dimensioni (max. 10 mq) ma in buon numero e sparse uniformemente sull'area, inoltre si sottolinea l'importanza della sagomatura esterna della pozza che non deve essere a scalino ma dolcemente degradante per favorire l'abbeverata anche di piccoli animali.

Ripristino di siepi

Seppur con presenza diffusa di ricoveri naturali nel territorio pedecollinare montano, la manutenzione di siepi ed alberature naturali magari con il reimpianto di essenze fruttifere non solo continuerebbe a dare un riparo sicuro per le specie di interesse faunistico ma diventerebbe una fonte di cibo indispensabile soprattutto per le specie migratrici.

Le essenze da utilizzare dovranno essere ascritte a quelle tipiche del nostro ambiente inserendo anche specie produttive a fini alimentari come prugnolo, melo e pero selvatico, sorbo ecc. ovviamente nel rispetto dei vincoli fitosanitari presenti.

Piano di gestione faunistica

Sono previsti:

- censimenti primaverili ed autunnali della lepre (con faro o termocamera su percorsi prestabiliti qualora possibili);
- censimenti primaverili del fagiano (al canto), con verifica estiva delle nidiate;
- monitoraggio della presenza di volpi e corvidi ed eventuale attuazione di azioni di controllo;
- eliminazione delle fonti alimentari di origine antropica eventualmente presenti nel territorio;
- monitoraggio della presenza degli ungulati (capriolo e cinghiale) ed eventuale attuazione di azioni di controllo.

Piano delle catture

Valutati i censimenti annuali, qualora le condizioni di densità lo necessitino, sarà redatto un piano di cattura con l'obiettivo di creare una popolazione stabile di lepri e fagiani con densità minime di rispettivamente 15 e 25 capi/Kmq.

Cartografia ZRC denominata "ABISSINIA"

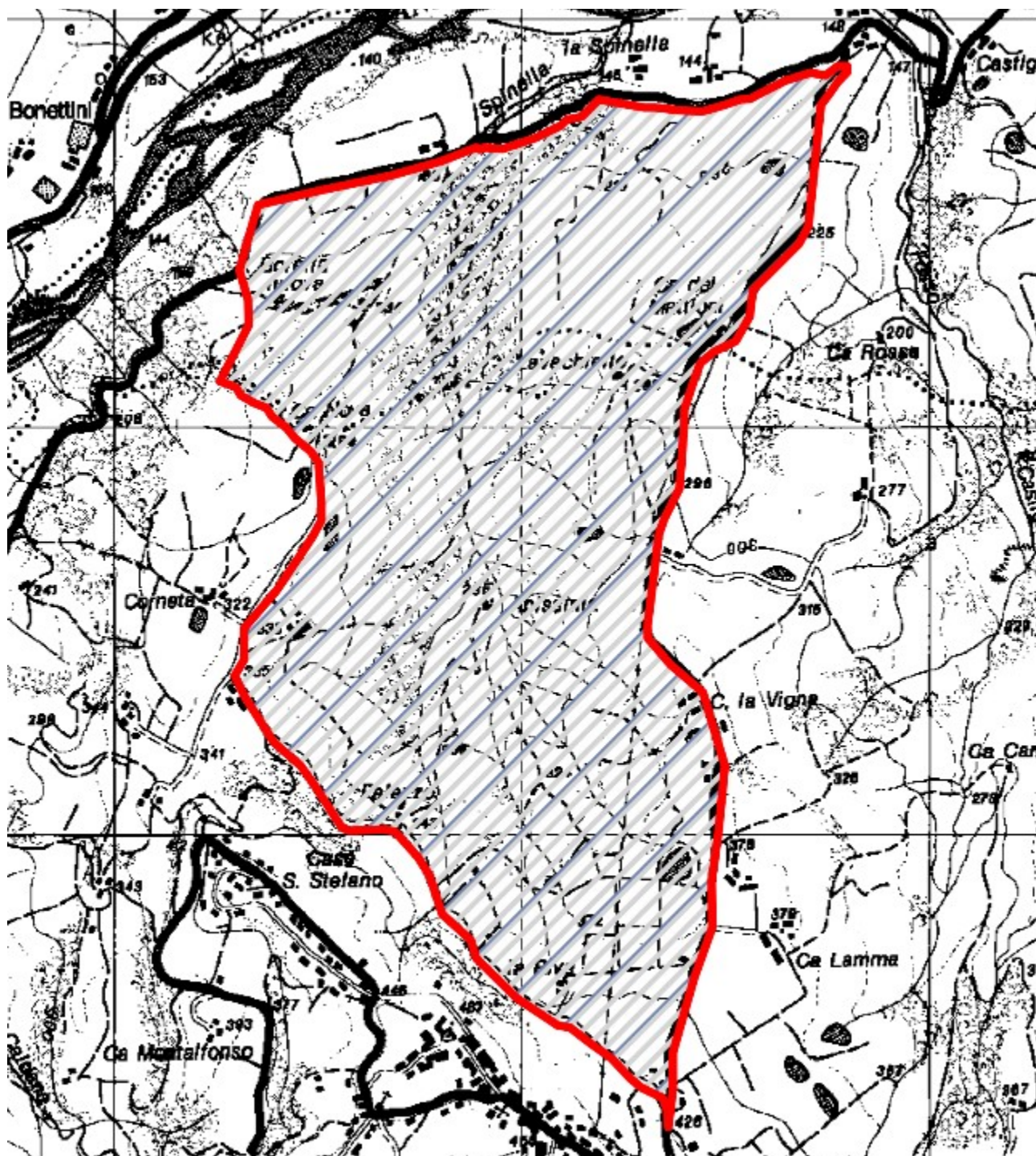

ZRC denominata “ALBARETO”

Motivazione dell'istituzione

Nel rispetto di quanto previsto dalla L. n. 157/1992, dalla L.R. n. 8/1994 ed in applicazione ai contenuti del Piano Faunistico Venatorio Regionale 2018 - 2023, si ritiene opportuno istituire l'area protetta in quanto si presenta come il naturale seguito dell'ex ZRC “Albareto”.

L'area è adatta alla sosta ed alla riproduzione delle principali specie stanziali, il perimetro risulta adeguato a determinare, mediante l'irradiazione naturale, il ripopolamento dei territori contigui ed infine presenta una morfologia che consente la cattura delle specie stanziali per la successiva immissione negli A.T.C. o il reinserimento in altre zone di protezione.

PIANO TECNICO PLURIENNALE DI GESTIONE

Caratteristiche generali della zona

L'area in oggetto è in territorio provinciale di Modena, è ubicata all'interno del comprensorio omogeneo 1, ricade nell'A.T.C. MO2 ed interessa, amministrativamente, il Comune di Modena.

Occupava una superficie geografica di Ha 1002.78 e SASP di Ha 868.87 ed è caratterizzata da seminativi frutteti e vigneti.

La ZRC presenta vocazionalità nulla per pernice rossa, media per lepre e alta per fagiano.

Presenza di Aree di Rete Natura 2000

Nell'area in oggetto non vi sono Aree di rete Natura 2000.

Finalità/Obiettivi

Oltre alle finalità ed agli obiettivi istituzionali previsti dalla L. n. 157/1992, dalla L.R. n. 8/1994, le caratteristiche ambientali e faunistiche della zona in oggetto determinano i seguenti obiettivi gestionali:

- incremento della lepre; tale obiettivo si riterrà raggiunto con densità minime superiori a 15 capi/kmq;
- incremento del fagiano; tale obiettivo si riterrà raggiunto con densità minime superiori a 25 capi/kmq;

Piano dei miglioramenti ambientali

Considerando sia le caratteristiche ambientali della zona (ampia disponibilità di aree a vegetazione naturale e buona diversità ambientale), sia le esigenze ecologiche delle specie indicate quali prioritarie, gli interventi che verranno privilegiati possono essere individuati come segue:

Impianto di colture "a perdere"

Il mantenimento della presenza di colture agrarie destinate all'utilizzo esclusivo da parte dei selvatici sia a fini alimentari che di riparo, risulta un intervento fondamentale quando si voglia aumentare la capacità portante di un determinato ambiente.

Viste le caratteristiche agrarie della pianura modenese e la sempre più alta meccanizzazione dedicata soprattutto ai terreni seminativi sarebbe opportuno preferire, quando possibile, la realizzazione di campi a perdere in aree ad agricoltura estensiva specialmente se caratterizzata da monoculture.

Si ritiene sia una buona pratica dedicare parte del capo a perdere per la copertura ed il riparo della fauna prediligendo perciò essenze che abbiano una duplice attitudine, alimentare e protettiva (mais, girasole, cavolo, sorgo ecc.).

Al fine di creare una diversificazione floristica in grado di assolvere al fabbisogno alimentare di specie diverse ed individui di età differenti, si ritiene un suggerimento valido anche quello dell'utilizzo tra le varie essenze fiori da prato e leguminose da foraggio.

A titolo puramente indicativo di seguito i quantitativi di seme ad ettaro di alcune essenze:

Kg di semente ad ettaro relativo alla semina in purezza

Mais 15, Sorgo 10, Soia 25, Miglio 5, Panico 8, Medica 20, Radicchio 1, Girasole 10, Frumento 200, Colza 3-4.5, Ravizzone 3-4.5

Miscuglio per 1 ettaro in Kg

Mais 3, Sorgo 2, Soia 5, Miglio 1, Panico 1.6, Medica 4, Radicchio 0.2, Girasole 2, Colza 1, Ravizzone 1

Fossi e canali

La manutenzione dei fossi è di fondamentale importanza per la gestione agronomica delle colture, non deve però avvenire con l'uso di erbicidi come purtroppo accade sempre più spesso.

Deve essere mantenuta la formazione ripariale presente sull'argine, che ha le note funzioni di rifugio e nidificazione per numerosi selvatici. L'eliminazione della vegetazione e dei materiali occludenti fossi e canali, deve essere compiuta in periodi e con metodi tali da non causare danno alla fauna selvatica.

Ripristino o impianto di siepi

Al fine di creare un riparo sicuro per le specie di interesse faunistico si ritiene di importanza fondamentale la presenza di siepi soprattutto in un territorio caratterizzato da seminativi senza la presenza alberature naturali per chilometri

Le essenze da utilizzare dovranno essere ascritte a quelle tipiche del nostro ambiente inserendo anche specie produttive a fini alimentari come prugnolo, melo e pero selvatico, sorbo ecc. ovviamente nel rispetto dei vincoli fitosanitari presenti, e piante ad alto fusto quando possibile (querce, pioppi ecc.).

Sarebbe ottimale la realizzazione di siepi in buon numero anche se di piccole dimensioni e sparse a macchia di leopardo (circa 2 metri di ampiezza per 100 metri di lunghezza) e realizzate non in modo lineare ma meglio se con andamento sigmoidale, ovviamente vista l'onerosità dell'intervento sarà positivo tutto ciò che si riuscirà a realizzare.

Piano di gestione faunistica

Sono previsti:

- censimenti primaverili ed autunnali della lepre (con faro o termocamera su percorsi prestabiliti);
- censimenti primaverili del fagiano (al canto), con verifica estiva delle nidiate;
- monitoraggio della presenza di volpi e corvidi ed eventuale attuazione di azioni di controllo;
- eliminazione delle fonti alimentari di origine antropica eventualmente presenti nel territorio;
- monitoraggio della presenza degli ungulati (capriolo e cinghiale) ed eventuale attuazione di azioni di controllo.

Piano delle catture

valutati i censimenti annuali, qualora le condizioni di densità lo permettano, sarà redatto un piano di cattura con l'obiettivo di creare una popolazione stabile di lepri e fagiani con densità minime di rispettivamente 15 e 25 capi/Kmq.

Cartografia ZRC denominata "ALBARETO"

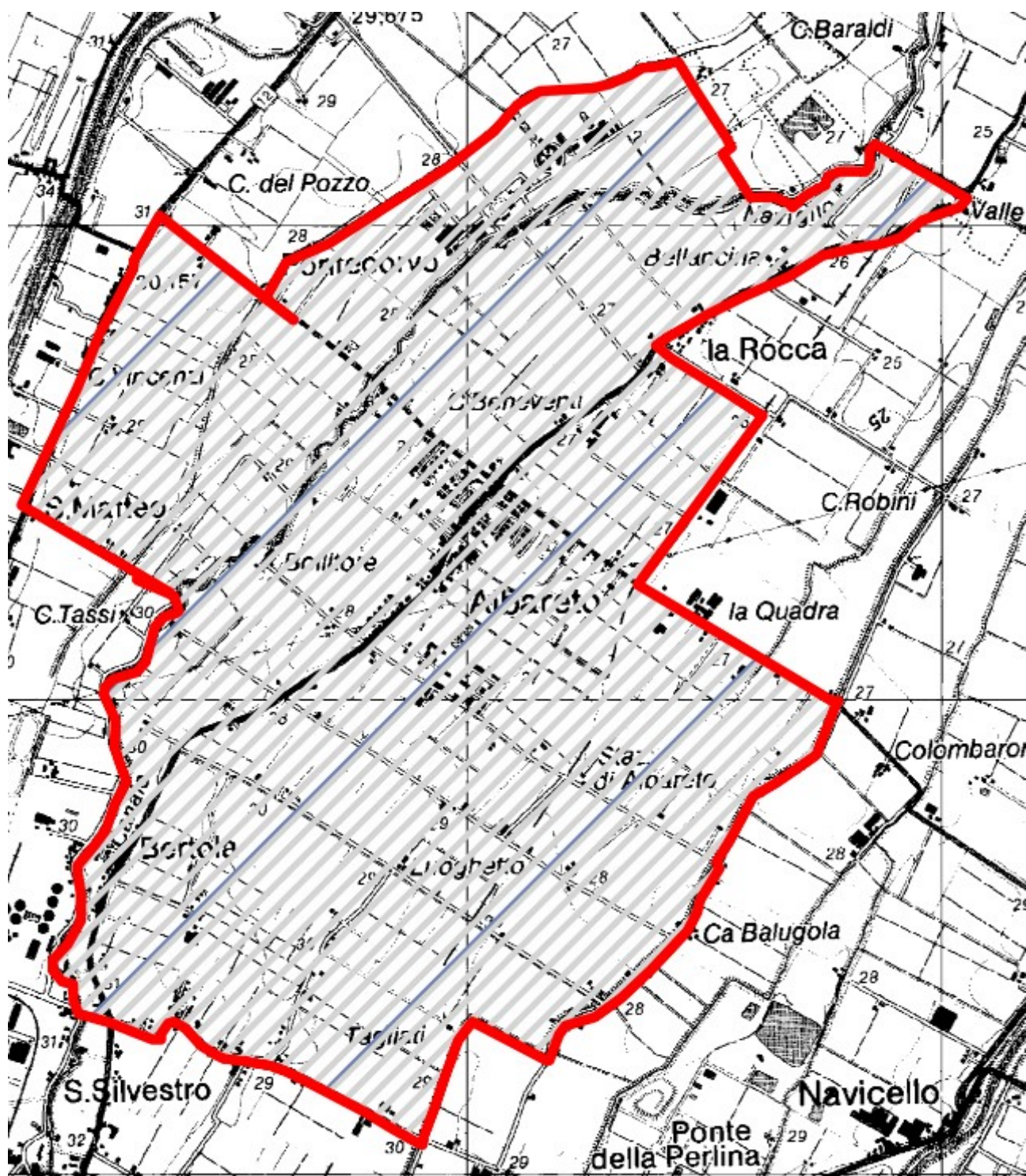

ZRC denominata “ALTOLÀ”

Motivazione dell'istituzione

Nel rispetto di quanto previsto dalla L. n. 157/1992, dalla L.R. n. 8/1994 ed in applicazione ai contenuti del Piano Faunistico Venatorio Regionale 2018 - 2023, si ritiene opportuno istituire l'area protetta in quanto si presenta come il naturale seguito dell'ex ZRC “Altolà”, con alcune modifiche di confini finalizzate ad una migliore gestione della stessa.

L'area è adatta alla sosta ed alla riproduzione delle principali specie stanziali, il perimetro risulta adeguato a determinare, mediante l'irradiazione naturale, il ripopolamento dei territori contigui ed infine presenta una morfologia che consente la cattura delle specie stanziali per la successiva immissione negli A.T.C. o il reinserimento in altre zone di protezione.

PIANO TECNICO PLURIENNALE DI GESTIONE

Caratteristiche generali della zona

L'area in oggetto è in territorio provinciale di Modena, è ubicata all'interno del comprensorio omogeneo 1, ricade nell'A.T.C. MO2 ed interessa, amministrativamente, il Comune di San Cesario sul Panaro.

Occupava una superficie geografica di Ha 435.82 e SASP di Ha 350.53 ed è caratterizzata da seminativi frutteti e vigneti.

La ZRC presenta vocazionalità nulla per pernice rossa, media per lepre e bassa per fagiano.

Presenza di Aree di Rete Natura 2000

Nell'area in oggetto non vi sono Aree di rete Natura 2000.

Finalità/Obiettivi

Oltre alle finalità ed agli obiettivi istituzionali previsti dalla L. n. 157/1992, dalla L.R. n. 8/1994, le caratteristiche ambientali e faunistiche della zona in oggetto determinano i seguenti obiettivi gestionali:

- incremento della lepre; tale obiettivo si riterrà raggiunto con densità minime superiori a 15 capi/kmq;
- incremento del fagiano; tale obiettivo si riterrà raggiunto con densità minime superiori a 25 capi/kmq;

Piano dei miglioramenti ambientali

Considerando sia le caratteristiche ambientali della zona (ampia disponibilità di aree a vegetazione naturale e buona diversità ambientale), sia le esigenze ecologiche delle specie indicate quali prioritarie, gli interventi che verranno privilegiati possono essere individuati come segue:

Impianto di colture "a perdere"

Il mantenimento della presenza di colture agrarie destinate all'utilizzo esclusivo da parte dei selvatici sia a fini alimentari che di riparo, risulta un intervento fondamentale quando si voglia aumentare la capacità portante di un determinato ambiente.

Viste le caratteristiche agrarie della pianura modenese e la sempre più alta meccanizzazione dedicata soprattutto ai terreni seminativi sarebbe opportuno preferire, quando possibile, la realizzazione di campi a perdere in aree ad agricoltura estensiva specialmente se caratterizzata da monoculture.

Si ritiene sia una buona pratica dedicare parte del capo a perdere per la copertura ed il riparo della fauna prediligendo perciò essenze che abbiano una duplice attitudine, alimentare e protettiva (mais, girasole, cavolo, sorgo ecc.)

Al fine di creare una diversificazione floristica in grado di assolvere al fabbisogno alimentare di specie diverse ed individui di età differenti, si ritiene un suggerimento valido anche quello dell'utilizzo tra le varie essenze fiori da prato e leguminose da foraggio.

A titolo puramente indicativo di seguito i quantitativi di seme ad ettaro di alcune essenze:

Kg di semente ad ettaro relativo alla semina in purezza

Mais 15, Sorgo 10, Soia 25, Miglio 5, Panico 8, Medica 20, Radicchio 1, Girasole 10, Frumento 200, Colza 3-4.5, Ravizzone 3-4.5

Miscuglio per 1 ettaro in Kg

Mais 3, Sorgo 2, Soia 5, Miglio 1, Panico 1.6, Medica 4, Radicchio 0.2, Girasole 2, Colza 1, Ravizzone 1

Fossi e canali

La manutenzione dei fossi è di fondamentale importanza per la gestione agronomica delle colture, non deve però avvenire con l'uso di erbicidi come purtroppo accade sempre più spesso.

Deve essere mantenuta la formazione ripariale presente sull'argine, che ha le note funzioni di rifugio e nidificazione per numerosi selvatici. L'eliminazione della vegetazione e dei materiali occludenti fossi e canali, deve essere compiuta in periodi e con metodi tali da non causare danno alla fauna selvatica.

Ripristino o impianto di siepi

Al fine di creare un riparo sicuro per le specie di interesse faunistico si ritiene di importanza fondamentale la presenza di siepi soprattutto in un territorio caratterizzato da seminativi senza la presenza alberature naturali per chilometri.

Le essenze da utilizzare dovranno essere ascritte a quelle tipiche del nostro ambiente inserendo anche specie produttive a fini alimentari come prugnolo, melo e pero selvatico, sorbo ecc. ovviamente nel rispetto dei vincoli fitosanitari presenti, e piante ad alto fusto quando possibile (querce, pioppi ecc.).

Sarebbe ottimale la realizzazione di siepi in buon numero anche se di piccole dimensioni e sparse a macchia di leopardo (circa 2 metri di ampiezza per 100 metri di lunghezza) e realizzate non in modo lineare ma meglio se con andamento sigmoidale, ovviamente vista l'onerosità dell'intervento sarà positivo tutto ciò che si riuscirà a realizzare.

Piano di gestione faunistica

Sono previsti:

- censimenti primaverili ed autunnali della lepre (con faro o termocamera su percorsi prestabiliti);
- censimenti primaverili del fagiano (al canto), con verifica estiva delle nidiate;
- monitoraggio della presenza di volpi e corvidi ed eventuale attuazione di azioni di controllo;
- eliminazione delle fonti alimentari di origine antropica eventualmente presenti nel territorio;
- monitoraggio della presenza degli ungulati (capriolo e cinghiale) ed eventuale attuazione di azioni di controllo.

Piano delle catture

valutati i censimenti annuali, qualora le condizioni di densità lo permettano, sarà redatto un piano di cattura con l'obiettivo di creare una popolazione stabile di lepri e fagiani con densità minime di rispettivamente 15 e 25 capi/Kmq.

Cartografia ZRC denominata "ALTOLÀ"

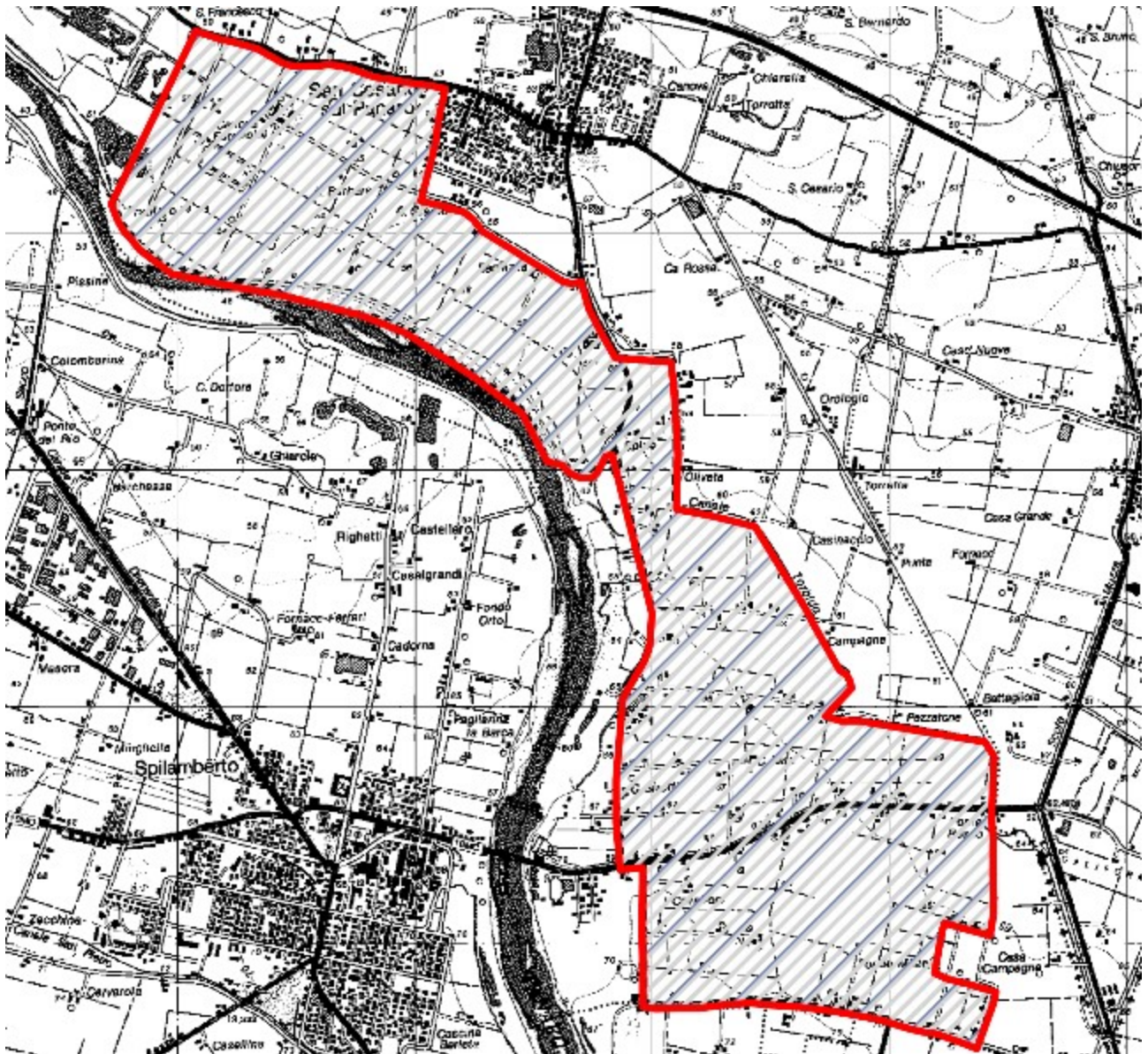

ZRC denominata “ANCORA”

Motivazione dell'istituzione

Nel rispetto di quanto previsto dalla L. n. 157/1992, dalla L.R. n. 8/1994 ed in applicazione ai contenuti del Piano Faunistico Venatorio Regionale 2018 - 2023, si ritiene opportuno istituire l'area protetta in quanto si presenta come il naturale seguito dell'ex ZRC “Ancora”.

L'area è adatta alla sosta ed alla riproduzione delle principali specie stanziali, il perimetro risulta adeguato a determinare, mediante l'irradiazione naturale, il ripopolamento dei territori contigui ed infine presenta una morfologia che consente la cattura delle specie stanziali per la successiva immissione negli A.T.C. o il reinserimento in altre zone di protezione.

PIANO TECNICO PLURIENNALE DI GESTIONE

Caratteristiche generali della zona

L'area in oggetto è in territorio provinciale di Modena, è ubicata all'interno del comprensorio omogeneo 2, ricade nell'A.T.C. MO2 ed interessa, amministrativamente, il Comune di Sassuolo.

Occupava una superficie geografica di Ha 598.87 e SASP di Ha 374.29 ed è caratterizzata da seminativi, vigneti e boschi di latifoglie.

La ZRC presenta vocazionalità nulla per la pernice rossa, media per lepre e fagiano.

Presenza di Aree di Rete Natura 2000

Nell'area in oggetto non vi sono Aree di rete Natura 2000.

Finalità/Obiettivi

Oltre alle finalità ed agli obiettivi istituzionali previsti dalla L. n. 157/1992, dalla L.R. n. 8/1994, le caratteristiche ambientali e faunistiche della zona in oggetto determinano i seguenti obiettivi gestionali:

- incremento della lepre; tale obiettivo si riterrà raggiunto con densità minime superiori a 15 capi/kmq;
- incremento del fagiano; tale obiettivo si riterrà raggiunto con densità minime superiori a 25 capi/kmq;

Piano dei miglioramenti ambientali

Considerando sia le caratteristiche ambientali della zona (ampia disponibilità di aree a vegetazione naturale e buona diversità ambientale), sia le esigenze ecologiche delle specie indicate quali prioritarie, gli interventi che verranno privilegiati possono essere individuati come segue:

Impianto di colture "a perdere"

Il mantenimento di colture agrarie destinate all'utilizzo esclusivo da parte dei selvatici sia a fini alimentari che di riparo, risulta un intervento fondamentale quando si voglia aumentare la capacità portante di un determinato ambiente.

Viste le caratteristiche agrarie del territorio modenese della zona collinare e montana sarebbe opportuno la realizzazione di campi a perdere utilizzando prevalentemente essenze che poco abbisognano di acqua in quanto sono molto scarse se non nulle le fonti di approvvigionamento idrico ad uso irriguo.

Inoltre, si ritiene sia una buona pratica dedicare parte del campo a perdere per la copertura ed il riparo della fauna, soprattutto quando viene immessa, favorendo essenze che abbiano una duplice attitudine, alimentare e protettiva (mais, girasole, cavolo, sorgo ecc.)

Al fine di creare una diversificazione floristica in grado di assolvere al fabbisogno alimentare di specie diverse ed individui di età differenti, si ritiene un suggerimento valido anche quello dell'utilizzo tra le varie essenze fiori da prato e leguminose da foraggio.

A titolo puramente indicativo di seguito i quantitativi di seme ad ettaro di alcune essenze:

Kg di semente ad ettaro relativo alla semina in purezza

Mais 15, Sorgo 10, Soia 25, Miglio 5, Panico 8, Medica 20, Radicchio 1, Girasole 10, Frumento 200, Colza 3-4.5, Ravizzone 3-4.5

Miscuglio per 1 ettaro in Kg

Mais 3, Sorgo 2, Soia 5, Miglio 1, Panico 1.6, Medica 4, Radicchio 0.2, Girasole 2, Colza 1, Ravizzone 1

Pozze per abbeverata

Come già sopra esposto la scarsità di acqua estiva per l'area pedemontana collinare, diventa un fattore limitante per il sostentamento faunistico. Per tale motivo il recupero delle vecchie pozze per l'abbeverata usate per bovini ed ovicaprini o la realizzazione di nuove, oramai scomparse visto la stabulazione fissa degli allevamenti e quindi il disuso di fonti d'acqua superficiali, diventa di vitale importanza per il mantenimento e sviluppo faunistico.

Sarebbe opportuno avere pozze di non grandi dimensioni (max. 10 mq) ma in buon numero e sparse uniformemente sull'area, inoltre si sottolinea l'importanza della sagomatura esterna della pozza che non deve essere a scalino ma dolcemente degradante per favorire l'abbeverata anche di piccoli animali.

Ripristino di siepi

Seppur con presenza diffusa di ricoveri naturali nel territorio pedecollinare montano, la manutenzione di siepi ed alberature naturali magari con il reimpianto di essenze fruttifere non solo continuerebbe a dare un riparo sicuro per le specie di interesse faunistico ma diventerebbe una fonte di cibo indispensabile soprattutto per le specie migratrici.

Le essenze da utilizzare dovranno essere ascritte a quelle tipiche del nostro ambiente inserendo anche specie produttive a fini alimentari come prugnolo, melo e pero selvatico, sorbo ecc. ovviamente nel rispetto dei vincoli fitosanitari presenti.

Piano di gestione faunistica

Sono previsti:

- censimenti primaverili ed autunnali della lepre (con faro o termocamera su percorsi prestabiliti qualora possibili);
- censimenti primaverili del fagiano (al canto), con verifica estiva delle nidiate;
- monitoraggio della presenza di volpi e corvidi ed eventuale attuazione di azioni di controllo;
- eliminazione delle fonti alimentari di origine antropica eventualmente presenti nel territorio;
- monitoraggio della presenza degli ungulati (capriolo e cinghiale) ed eventuale attuazione di azioni di controllo.

Piano delle catture

Valutati i censimenti annuali, qualora le condizioni di densità lo consentano, sarà redatto un piano di cattura con l'obiettivo di creare una popolazione stabile di lepri e fagiani con densità minime di rispettivamente 15 e 25 capi/Kmq.

Cartografia ZRC denominata "ANCORA"

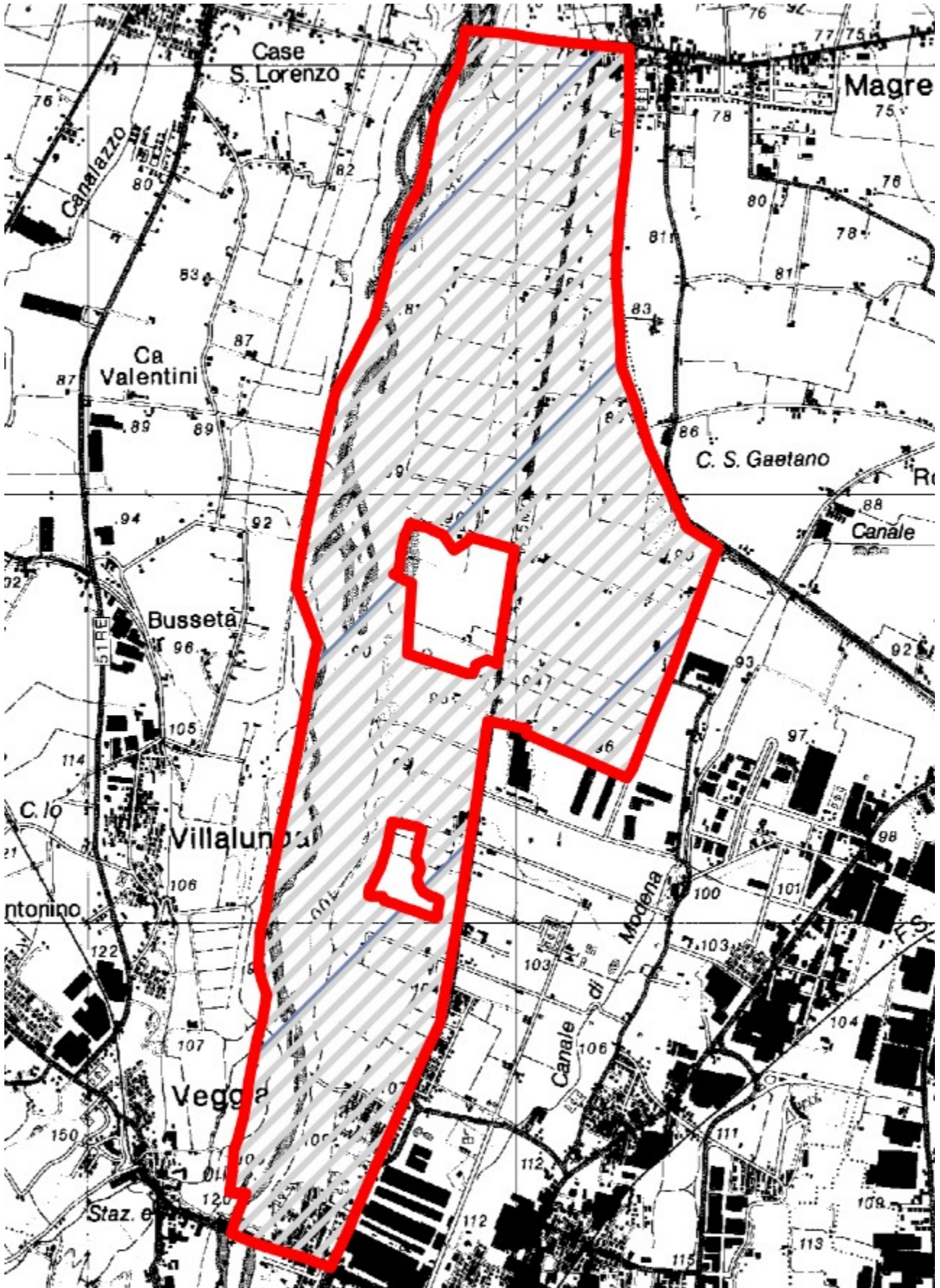

ZRC denominata “BASTIGLIA”

Motivazione dell'istituzione

Nel rispetto di quanto previsto dalla L. n. 157/1992, dalla L.R. n. 8/1994 ed in applicazione ai contenuti del Piano Faunistico Venatorio Regionale 2018 - 2023, si ritiene opportuno istituire l'area protetta in quanto si presenta come il naturale seguito dell'ex ZRC “Bastiglia”.

L'area è adatta alla sosta ed alla riproduzione delle principali specie stanziali, il perimetro risulta adeguato a determinare, mediante l'irradiazione naturale, il ripopolamento dei territori contigui ed infine presenta una morfologia che consente la cattura delle specie stanziali per la successiva immissione negli A.T.C. o il reinserimento in altre zone di protezione.

PIANO TECNICO PLURIENNALE DI GESTIONE

Caratteristiche generali della zona

L'area in oggetto è in territorio provinciale di Modena, è ubicata all'interno del comprensorio omogeneo 1, ricade nell'A.T.C. MO2 ed interessa, amministrativamente, il Comune di Bastiglia.

Occupava una superficie geografica di Ha 247.26 e SASP di Ha 203.27 ed è caratterizzata da seminativi frutteti e vigneti.

La ZRC presenta vocazionalità nulla per pernice rossa e medio alta per lepore e fagiano.

Presenza di Aree di Rete Natura 2000

Nell'area in oggetto non vi sono Aree di rete Natura 2000.

Finalità/Obiettivi

Oltre alle finalità ed agli obiettivi istituzionali previsti dalla L. n. 157/1992, dalla L.R. n. 8/1994, le caratteristiche ambientali e faunistiche della zona in oggetto determinano i seguenti obiettivi gestionali:

- incremento della lepore; tale obiettivo si riterrà raggiunto con densità minime superiori a 15 capi/kmq;
- incremento del fagiano; tale obiettivo si riterrà raggiunto con densità minime pari a 25 capi/kmq;

Piano dei miglioramenti ambientali

Considerando sia le caratteristiche ambientali della zona (ampia disponibilità di aree a vegetazione naturale e buona diversità ambientale), sia le esigenze ecologiche delle specie indicate quali prioritarie, gli interventi che verranno privilegiati possono essere individuati come segue:

Colture "a perdere"

Il mantenimento della presenza di colture agrarie destinate all'utilizzo esclusivo da parte dei selvatici sia a fini alimentari che di riparo, risulta un intervento fondamentale quando si voglia aumentare la capacità portante di un determinato ambiente.

Viste le caratteristiche agrarie della pianura modenese e la sempre più alta meccanizzazione dedicata soprattutto ai terreni seminativi sarebbe opportuno preferire, quando possibile, la realizzazione di campi a perdere in aree ad agricoltura estensiva specialmente se caratterizzata da monoculture.

Si ritiene sia una buona pratica dedicare parte del capo a perdere per la copertura ed il riparo della fauna prediligendo perciò essenze che abbiano una duplice attitudine, alimentare e protettiva (mais, girasole, cavolo, sorgo ecc.)

Al fine di creare una diversificazione floristica in grado di assolvere al fabbisogno alimentare di specie diverse ed individui di età differenti, si ritiene un suggerimento valido anche quello dell'utilizzo tra le varie essenze fiori da prato e leguminose da foraggio.

A titolo puramente indicativo di seguito i quantitativi di seme ad ettaro di alcune essenze:

Kg di semente ad ettaro relativo alla semina in purezza

Mais 15, Sorgo 10, Soia 25, Miglio 5, Panico 8, Medica 20, Radicchio 1, Girasole 10, Frumento 200, Colza 3-4.5, Ravizzone 3-4.5

Miscuglio per 1 ettaro in Kg

Mais 3, Sorgo 2, Soia 5, Miglio 1, Panico 1.6, Medica 4, Radicchio 0.2, Girasole 2, Colza 1, Ravizzone 1

Fossi e canali

La manutenzione dei fossi è di fondamentale importanza per la gestione agronomica delle colture, non deve però avvenire con l'uso di erbicidi come purtroppo accade sempre più spesso.

Deve essere mantenuta la formazione ripariale presente sull'argine, che ha le note funzioni di rifugio e nidificazione per numerosi selvatici. L'eliminazione della vegetazione e dei materiali occludenti fossi e canali, deve essere compiuta in periodi e con metodi tali da non causare danno alla fauna selvatica.

Ripristino o impianto di siepi

Al fine di creare un riparo sicuro per le specie di interesse faunistico si ritiene di importanza fondamentale la presenza di siepi soprattutto in un territorio caratterizzato da seminativi senza la presenza di alberature naturali per chilometri.

Le essenze da utilizzare dovranno essere ascritte a quelle tipiche del nostro ambiente inserendo anche specie produttive a fini alimentari come prugnolo, melo e pero selvatico, sorbo ecc. ovviamente nel rispetto dei vincoli fitosanitari presenti, e piante ad alto fusto quando possibile (querce, pioppi ecc.).

Sarebbe ottimale la realizzazione di siepi in buon numero anche se di piccole dimensioni e sparse a macchia di leopardo (circa 2 metri di ampiezza per 100 metri di lunghezza) e realizzate non in modo lineare ma meglio se con andamento sigmoidale, ovviamente vista l'onerosità dell'intervento sarà positivo tutto ciò che si riuscirà a realizzare.

Piano di gestione faunistica

Sono previsti:

- censimenti primaverili ed autunnali della lepore (con faro o termocamera su percorsi prestabiliti);
- censimenti primaverili del fagiano (al canto), con verifica estiva delle nidiate;
- monitoraggio della presenza di volpi e corvidi ed eventuale attuazione di azioni di controllo;
- eliminazione delle fonti alimentari di origine antropica eventualmente presenti nel territorio;
- monitoraggio della presenza degli ungulati (capriolo e cinghiale) ed eventuale attuazione di azioni di controllo.

Piano delle catture

valutati i censimenti annuali, qualora le condizioni di densità lo permettano, sarà redatto un piano di cattura con l'obiettivo di creare una popolazione stabile di lepri e fagiani con densità minime di rispettivamente 15 e 25 capi/Kmq.

Cartografia ZRC denominata "BASTIGLIA"

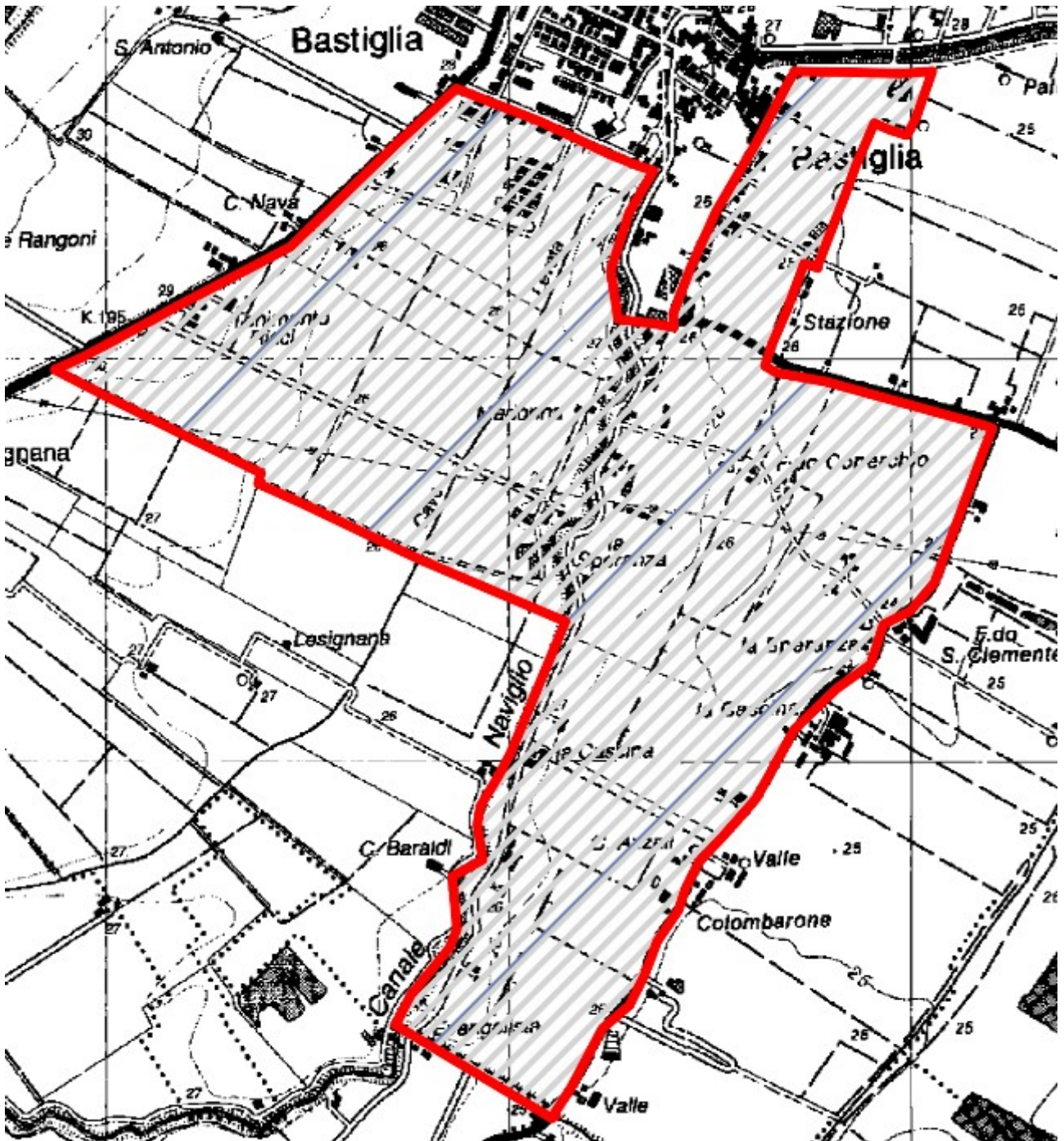

ZRC denominata “BOSCO ALBERGATI”

Motivazione dell'istituzione

Nel rispetto di quanto previsto dalla L. n. 157/1992, dalla L.R. n. 8/1994 ed in applicazione ai contenuti del Piano Faunistico Venatorio Regionale 2018 - 2023, si ritiene opportuno istituire l'area protetta in quanto si presenta come il naturale seguito dell'ex ZRC “Bosco Albergati”.

L'area è adatta alla sosta ed alla riproduzione delle principali specie stanziali, il perimetro risulta adeguato a determinare, mediante l'irradiazione naturale, il ripopolamento dei territori contigui ed infine presenta una morfologia che consente la cattura delle specie stanziali per la successiva immissione negli A.T.C. o il reinserimento in altre zone di protezione.

PIANO TECNICO PLURIENNALE DI GESTIONE

Caratteristiche generali della zona

L'area in oggetto è in territorio provinciale di Modena, è ubicata all'interno del comprensorio omogeneo 1, ricade nell'A.T.C. MO2 ed interessa, amministrativamente, il Comune di Castelfranco Emilia.

Occupava una superficie geografica di Ha 118.57 e SASP di Ha 99.11 ed è caratterizzata da seminativi frutteti e vigneti.

La ZRC presenta vocazionalità nulla per pernice rossa e medio per lepre e bassa per fagiano.

Presenza di Aree di Rete Natura 2000

Nell'area in oggetto non vi sono Aree di rete Natura 2000.

Finalità/Obiettivi

Oltre alle finalità ed agli obiettivi istituzionali previsti dalla L. n. 157/1992, dalla L.R. n. 8/1994, le caratteristiche ambientali e faunistiche della zona in oggetto determinano i seguenti obiettivi gestionali:

- incremento della lepre; tale obiettivo si riterrà raggiunto con densità minime superiori a 15 capi/kmq;
- incremento del fagiano; tale obiettivo si riterrà raggiunto con densità minime pari a 25 capi/kmq;

Piano dei miglioramenti ambientali

Considerando sia le caratteristiche ambientali della zona (ampia disponibilità di aree a vegetazione naturale e buona diversità ambientale), sia le esigenze ecologiche delle specie indicate quali prioritarie, gli interventi che verranno privilegiati possono essere individuati come segue:

Colture "a perdere"

Il mantenimento della presenza di colture agrarie destinate all'utilizzo esclusivo da parte dei selvatici sia a fini alimentari che di riparo, risulta un intervento fondamentale quando si voglia aumentare la capacità portante di un determinato ambiente.

Viste le caratteristiche agrarie della pianura modenese e la sempre più alta meccanizzazione dedicata soprattutto ai terreni seminativi sarebbe opportuno preferire, quando possibile, la realizzazione di campi a perdere in aree ad agricoltura estensiva specialmente se caratterizzata da monoculture.

Si ritiene sia una buona pratica dedicare parte del capo a perdere per la copertura ed il riparo della fauna prediligendo perciò essenze che abbiano una duplice attitudine, alimentare e protettiva (mais, girasole, cavolo, sorgo ecc.)

Al fine di creare una diversificazione floristica in grado di assolvere al fabbisogno alimentare di specie diverse ed individui di età differenti, si ritiene un suggerimento valido anche quello dell'utilizzo tra le varie essenze fiori da prato e leguminose da foraggio.

A titolo puramente indicativo di seguito i quantitativi di seme ad ettaro di alcune essenze:

Kg di semente ad ettaro relativo alla semina in purezza

Mais 15, Sorgo 10, Soia 25, Miglio 5, Panico 8, Medica 20, Radicchio 1, Girasole 10, Frumento 200, Colza 3-4.5, Ravizzone 3-4.5

Miscuglio per 1 ettaro in Kg

Mais 3, Sorgo 2, Soia 5, Miglio 1, Panico 1.6, Medica 4, Radicchio 0.2, Girasole 2, Colza 1, Ravizzone 1

Fossi e canali

La manutenzione dei fossi è di fondamentale importanza per la gestione agronomica delle colture, non deve però avvenire con l'uso di erbicidi come purtroppo accade sempre più spesso.

Deve essere mantenuta la formazione ripariale presente sull'argine, che ha le note funzioni di rifugio e nidificazione per numerosi selvatici. L'eliminazione della vegetazione e dei materiali occludenti fossi e canali, deve essere compiuta in periodi e con metodi tali da non causare danno alla fauna selvatica.

Ripristino o impianto di siepi

Al fine di creare un riparo sicuro per le specie di interesse faunistico si ritiene di importanza fondamentale la presenza di siepi soprattutto in un territorio caratterizzato da seminativi senza la presenza alberature naturali per chilometri.

Le essenze da utilizzare dovranno essere ascritte a quelle tipiche del nostro ambiente inserendo anche specie produttive a fini alimentari come prugnolo, melo e pero selvatico, sorbo ecc. ovviamente nel rispetto dei vincoli fitosanitari presenti, e piante ad alto fusto quando possibile (querce, pioppi ecc.).

Sarebbe ottimale la realizzazione di siepi in buon numero anche se di piccole dimensioni e sparse a macchia di leopardo (circa 2 metri di ampiezza per 100 metri di lunghezza) e realizzate non in modo lineare ma meglio se con andamento sigmoidale, ovviamente vista l'onerosità dell'intervento sarà positivo tutto ciò che si riuscirà a realizzare.

Piano di gestione faunistica

Sono previsti:

- censimenti primaverili ed autunnali della lepre (con faro o termocamera su percorsi prestabiliti);
- censimenti primaverili del fagiano (al canto), con verifica estiva delle nidiate;
- monitoraggio della presenza di volpi e corvidi ed eventuale attuazione di azioni di controllo;
- eliminazione delle fonti alimentari di origine antropica eventualmente presenti nel territorio;
- monitoraggio della presenza degli ungulati (capriolo e cinghiale) ed eventuale attuazione di azioni di controllo.

Piano delle catture

valutati i censimenti annuali, qualora le condizioni di densità lo necessitino, sarà redatto un piano di cattura con l'obiettivo di creare una popolazione stabile di lepri e fagiani con densità minime di rispettivamente 15 e 25 capi/Kmq.

Cartografia ZRC denominata "BOSCO ALBERGATI"

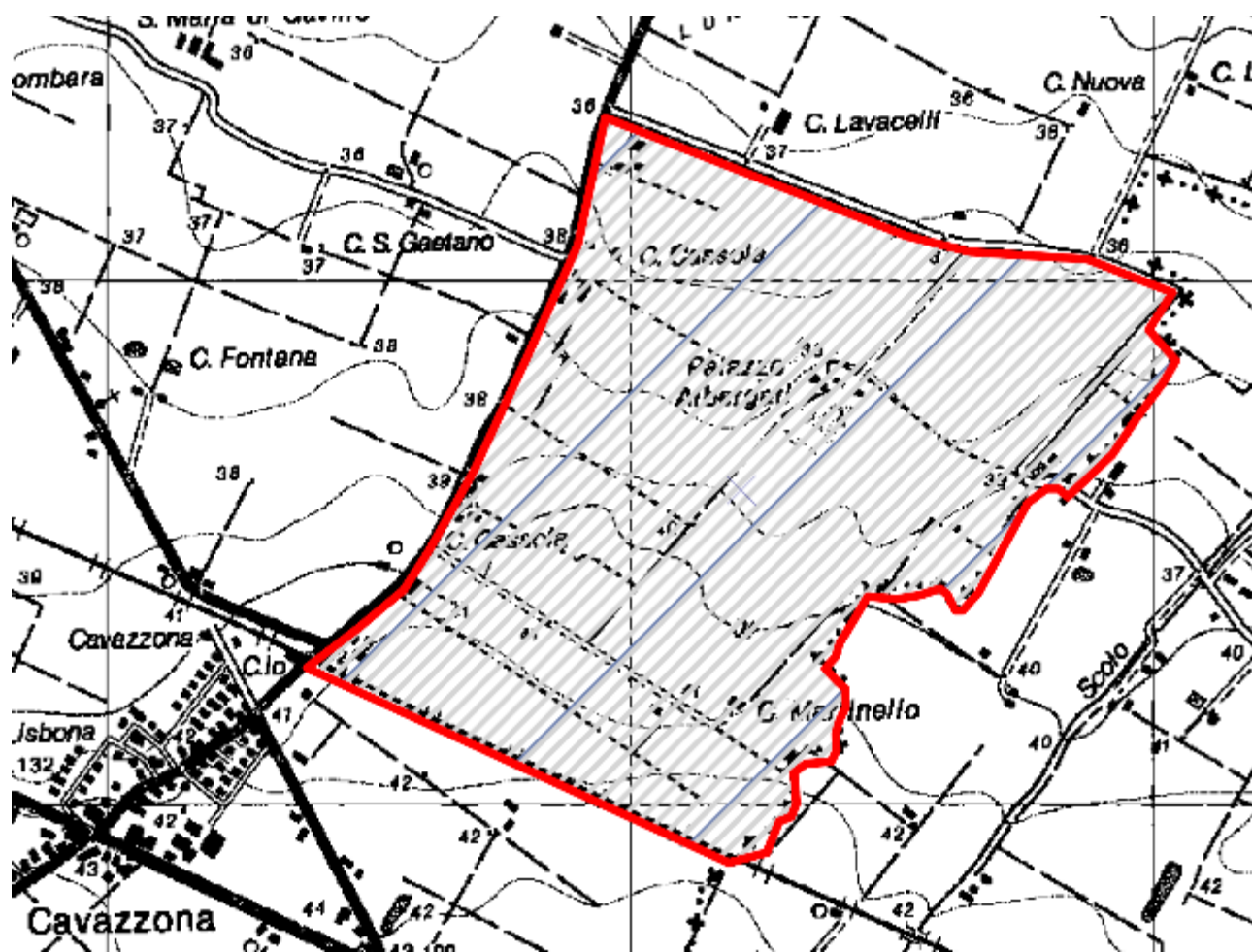

ZRC denominata “BOSCO ROSSI SOLIERA”

Motivazione dell'istituzione

Nel rispetto di quanto previsto dalla L. n. 157/1992, dalla L.R. n. 8/1994 ed in applicazione ai contenuti del Piano Faunistico Venatorio Regionale 2018 - 2023, si ritiene opportuno istituire l'area protetta in quanto si presenta come il naturale seguito dell'ex ZRC “Bosco Rossi Soliera”.

L'area è adatta alla sosta ed alla riproduzione delle principali specie stanziali, il perimetro risulta adeguato a determinare, mediante l'irradiazione naturale, il ripopolamento dei territori contigui ed infine presenta una morfologia che consente la cattura delle specie stanziali per la successiva immissione negli A.T.C. o il reinserimento in altre zone di protezione.

PIANO TECNICO PLURIENNALE DI GESTIONE

Caratteristiche generali della zona

L'area in oggetto è in territorio provinciale di Modena, è ubicata all'interno del comprensorio omogeneo 1, ricade nell'A.T.C. MO2 ed interessa, amministrativamente, il Comune di Soliera.

Occupava una superficie geografica di Ha 407.41 e SASP di Ha 343.63 ed è caratterizzata da seminativi frutteti e vigneti.

La ZRC presenta vocazionalità nulla per pernice rossa e medio per lepre e bassa per fagiano.

Presenza di Aree di Rete Natura 2000

Nell'area in oggetto non vi sono Aree di rete Natura 2000.

Finalità/Obiettivi

Oltre alle finalità ed agli obiettivi istituzionali previsti dalla L. n. 157/1992, dalla L.R. n. 8/1994, le caratteristiche ambientali e faunistiche della zona in oggetto determinano i seguenti obiettivi gestionali:

- incremento della lepre; tale obiettivo si riterrà raggiunto con densità minime superiori a 15 capi/kmq;
- incremento del fagiano; tale obiettivo si riterrà raggiunto con densità minime pari a 25 capi/kmq;

Piano dei miglioramenti ambientali

Considerando sia le caratteristiche ambientali della zona (ampia disponibilità di aree a vegetazione naturale e buona diversità ambientale), sia le esigenze ecologiche delle specie indicate quali prioritarie, gli interventi che verranno privilegiati possono essere individuati come segue:

Colture "a perdere"

Il mantenimento della presenza di colture agrarie destinate all'utilizzo esclusivo da parte dei selvatici sia a fini alimentari che di riparo, risulta un intervento fondamentale quando si voglia aumentare la capacità portante di un determinato ambiente.

Viste le caratteristiche agrarie della pianura modenese e la sempre più alta meccanizzazione dedicata soprattutto ai terreni seminativi sarebbe opportuno preferire, quando possibile, la realizzazione di campi a perdere in aree ad agricoltura estensiva specialmente se caratterizzata da monoculture.

Si ritiene sia una buona pratica dedicare parte del capo a perdere per la copertura ed il riparo della fauna prediligendo perciò essenze che abbiano una duplice attitudine, alimentare e protettiva (mais, girasole, cavolo, sorgo ecc.)

Al fine di creare una diversificazione floristica in grado di assolvere al fabbisogno alimentare di specie diverse ed individui di età differenti, si ritiene un suggerimento valido anche quello dell'utilizzo tra le varie essenze fiori da prato e leguminose da foraggio.

A titolo puramente indicativo di seguito i quantitativi di seme ad ettaro di alcune essenze:

Kg di semente ad ettaro relativo alla semina in purezza

Mais 15, Sorgo 10, Soia 25, Miglio 5, Panico 8, Medica 20, Radicchio 1, Girasole 10, Frumento 200, Colza 3-4.5, Ravizzone 3-4.5

Miscuglio per 1 ettaro in Kg

Mais 3, Sorgo 2, Soia 5, Miglio 1, Panico 1.6, Medica 4, Radicchio 0.2, Girasole 2, Colza 1, Ravizzone 1

Fossi e canali

La manutenzione dei fossi è di fondamentale importanza per la gestione agronomica delle colture, non deve però avvenire con l'uso di erbicidi come purtroppo accade sempre più spesso.

Deve essere mantenuta la formazione ripariale presente sull'argine, che ha le note funzioni di rifugio e nidificazione per numerosi selvatici. L'eliminazione della vegetazione e dei materiali occludenti fossi e canali, deve essere compiuta in periodi e con metodi tali da non causare danno alla fauna selvatica.

Ripristino o impianto di siepi

Al fine di creare un riparo sicuro per le specie di interesse faunistico si ritiene di importanza fondamentale la presenza di siepi soprattutto in un territorio caratterizzato da seminativi senza la presenza di alberature naturali per chilometri.

Le essenze da utilizzare dovranno essere ascritte a quelle tipiche del nostro ambiente inserendo anche specie produttive a fini alimentari come prugnolo, melo e pero selvatico, sorbo ecc. ovviamente nel rispetto dei vincoli fitosanitari presenti, e piante ad alto fusto quando possibile (querce, pioppi ecc.).

Sarebbe ottimale la realizzazione di siepi in buon numero anche se di piccole dimensioni e sparse a macchia di leopardo (circa 2 metri di ampiezza per 100 metri di lunghezza), realizzate non in modo lineare ma meglio se con andamento sigmoidale, ovviamente vista l'onerosità dell'intervento sarà positivo tutto ciò che si riuscirà a realizzare.

Piano di gestione faunistica

Sono previsti:

- censimenti primaverili ed autunnali della lepre (con faro o termocamera su percorsi prestabiliti);
- censimenti primaverili del fagiano (al canto), con verifica estiva delle nidiate;
- monitoraggio della presenza di volpi e corvidi ed eventuale attuazione di azioni di controllo;
- eliminazione delle fonti alimentari di origine antropica eventualmente presenti nel territorio;
- monitoraggio della presenza degli ungulati (capriolo e cinghiale) ed eventuale attuazione di azioni di controllo.

Piano delle catture

valutati i censimenti annuali, qualora le condizioni di densità lo permettano, sarà redatto un piano di cattura con l'obiettivo di creare una popolazione stabile di lepri e fagiani con densità minime rispettivamente di 15 e 25 capi/Kmq.

Cartografia ZRC denominata "BOSCO ROSSI SOLIERA"

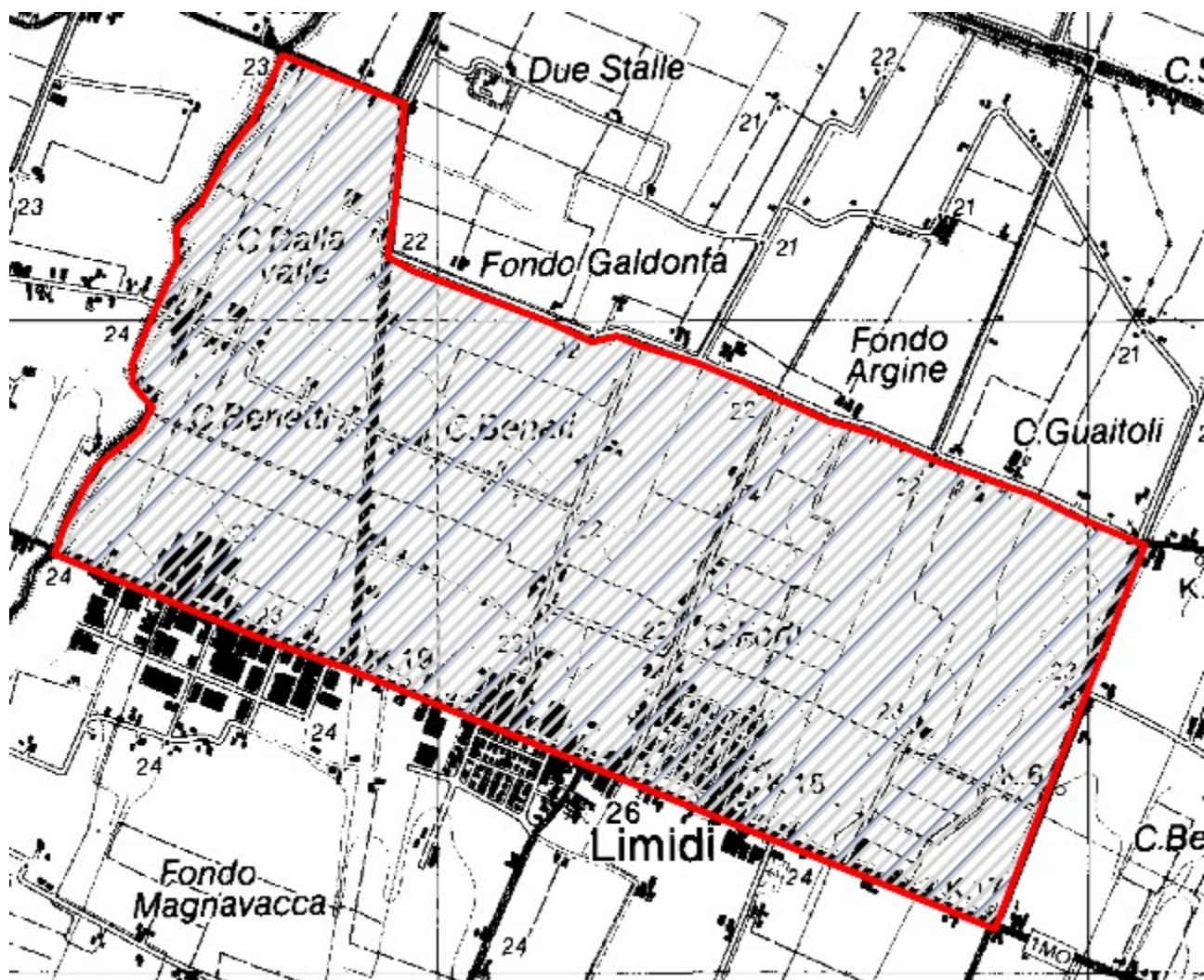

ZRC denominata “CA DI SOLA”

Motivazione dell'istituzione

Nel rispetto di quanto previsto dalla L. n. 157/1992, dalla L.R. n. 8/1994 ed in applicazione ai contenuti del Piano Faunistico Venatorio Regionale 2018 - 2023, si ritiene opportuno istituire l'area protetta in quanto territorio ottimale per l'irradiamento di fauna naturale.

L'area è adatta alla sosta ed alla riproduzione delle principali specie stanziali, il perimetro risulta adeguato a determinare, mediante l'irradiamento naturale, il ripopolamento dei territori contigui ed infine presenta una morfologia che consente la cattura delle specie stanziali per la successiva immissione negli A.T.C. o il reinserimento in altre zone di protezione.

PIANO TECNICO PLURIENNALE DI GESTIONE

Caratteristiche generali della zona

L'area in oggetto è in territorio provinciale di Modena, è ubicata all'interno del comprensorio omogeneo 1, ricade nell'A.T.C. MO2 ed interessa, amministrativamente, il Comune di Castelvetro di Modena.

Occupava una superficie geografica di Ha 375.05 e SASP di Ha 302.82 ed è caratterizzata da seminativi frutteti e vigneti.

La ZRC presenta vocazionalità nulla per pernice rossa e bassa per lepore e media per fagiano.

Presenza di Aree di Rete Natura 2000

Nell'area in oggetto non vi sono Aree di rete Natura 2000.

Finalità/Obiettivi

Oltre alle finalità ed agli obiettivi istituzionali previsti dalla L. n. 157/1992, dalla L.R. n. 8/1994, le caratteristiche ambientali e faunistiche della zona in oggetto determinano i seguenti obiettivi gestionali:

- incremento della lepore; tale obiettivo si riterrà raggiunto con densità minime superiori a 15 capi/kmq;
- incremento del fagiano; tale obiettivo si riterrà raggiunto con densità minime pari a 25 capi/kmq;

Piano dei miglioramenti ambientali

Considerando sia le caratteristiche ambientali della zona (ampia disponibilità di aree a vegetazione naturale e buona diversità ambientale), sia le esigenze ecologiche delle specie indicate quali prioritarie, gli interventi che verranno privilegiati possono essere individuati come segue:

Colture "a perdere"

Il mantenimento della presenza di colture agrarie destinate all'utilizzo esclusivo da parte dei selvatici sia a fini alimentari che di riparo, risulta un intervento fondamentale quando si voglia aumentare la capacità portante di un determinato ambiente.

Viste le caratteristiche agrarie della pianura modenese e la sempre più alta meccanizzazione dedicata soprattutto ai terreni seminativi sarebbe opportuno preferire, quando possibile, la realizzazione di campi a perdere in aree ad agricoltura estensiva specialmente se caratterizzata da monoculture.

Si ritiene sia una buona pratica dedicare parte del capo a perdere per la copertura ed il riparo della fauna prediligendo perciò essenze che abbiano una duplice attitudine, alimentare e protettiva (mais, girasole, cavolo, sorgo ecc.)

Al fine di creare una diversificazione floristica in grado di assolvere al fabbisogno alimentare di specie diverse ed individui di età differenti, si ritiene un suggerimento valido anche quello dell'utilizzo tra le varie essenze fiori da prato e leguminose da foraggio.

A titolo puramente indicativo di seguito i quantitativi di seme ad ettaro di alcune essenze:

Kg di semente ad ettaro relativo alla semina in purezza

Mais 15, Sorgo 10, Soia 25, Miglio 5, Panico 8, Medica 20, Radicchio 1, Girasole 10, Frumento 200, Colza 3-4.5, Ravizzone 3-4.5

Miscuglio per 1 ettaro in Kg

Mais 3, Sorgo 2, Soia 5, Miglio 1, Panico 1.6, Medica 4, Radicchio 0.2, Girasole 2, Colza 1, Ravizzone 1

Fossi e canali

La manutenzione dei fossi è di fondamentale importanza per la gestione agronomica delle colture, non deve però avvenire con l'uso di erbicidi come purtroppo accade sempre più spesso.

Deve essere mantenuta la formazione ripariale presente sull'argine, che ha le note funzioni di rifugio e nidificazione per numerosi selvatici. L'eliminazione della vegetazione e dei materiali occludenti fossi e canali, deve essere compiuta in periodi e con metodi tali da non causare danno alla fauna selvatica.

Ripristino o impianto di siepi

Al fine di creare un riparo sicuro per le specie di interesse faunistico si ritiene di importanza fondamentale la presenza di siepi soprattutto in un territorio caratterizzato da seminativi senza la presenza di alberature naturali per chilometri.

Le essenze da utilizzare dovranno essere ascritte a quelle tipiche del nostro ambiente inserendo anche specie produttive a fini alimentari come prugnolo, melo e pero selvatico, sorbo ecc. ovviamente nel rispetto dei vincoli fitosanitari presenti, e piante ad alto fusto quando possibile (querce, pioppi ecc.).

Sarebbe ottimale la realizzazione di siepi in buon numero anche se di piccole dimensioni e sparse a macchia di leopardo (circa 2 metri di ampiezza per 100 metri di lunghezza), realizzate non in modo lineare ma meglio se con andamento sigmoidale, ovviamente vista l'onerosità dell'intervento sarà positivo tutto ciò che si riuscirà a realizzare.

Piano di gestione faunistica

Sono previsti:

- censimenti primaverili ed autunnali della lepre (con faro o termocamera su percorsi prestabiliti);
- censimenti primaverili del fagiano (al canto), con verifica estiva delle nidiate;
- monitoraggio della presenza di volpi e corvidi ed eventuale attuazione di azioni di controllo;
- eliminazione delle fonti alimentari di origine antropica eventualmente presenti nel territorio;
- monitoraggio della presenza degli ungulati (capriolo e cinghiale) ed eventuale attuazione di azioni di controllo.

Piano delle catture

valutati i censimenti annuali, qualora le condizioni di densità lo permettano, sarà redatto un piano di cattura con l'obiettivo di creare una popolazione stabile di lepri e fagiani con densità minime di rispettivamente 15 e 25 capi/Kmq.

Cartografia ZRC denominata "CA DI SOLA"

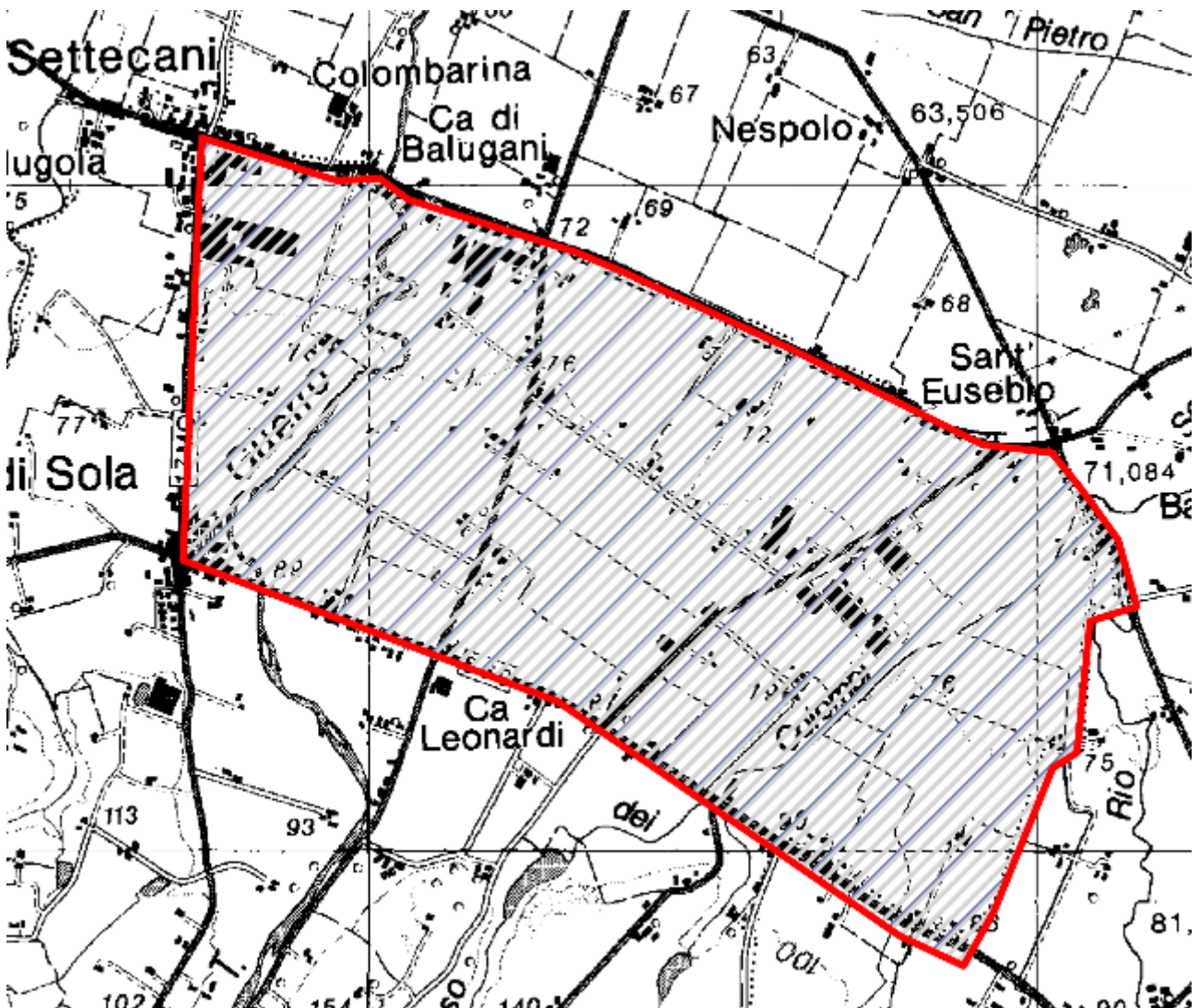

ZRC denominata “CAMPOGALLIANO BRENNERO”

Motivazione dell'istituzione

Nel rispetto di quanto previsto dalla L. n. 157/1992, dalla L.R. n. 8/1994 ed in applicazione ai contenuti del Piano Faunistico Venatorio Regionale 2018 - 2023, si ritiene opportuno istituire l'area protetta in quanto si presenta come il naturale seguito dell'ex ZRC “Campogalliano Brennero”.

L'area è adatta alla sosta ed alla riproduzione delle principali specie stanziali, il perimetro risulta adeguato a determinare, mediante l'irradiazione naturale, il ripopolamento dei territori contigui ed infine presenta una morfologia che consente la cattura delle specie stanziali per la successiva immissione negli A.T.C. o il reinserimento in altre zone di protezione.

PIANO TECNICO PLURIENNALE DI GESTIONE

Caratteristiche generali della zona

L'area in oggetto è in territorio provinciale di Modena, è ubicata all'interno del comprensorio omogeneo 1, ricade nell'A.T.C. MO2 ed interessa, amministrativamente, il Comune di Campogalliano.

Occupava una superficie geografica di Ha 543.62 e SASP di Ha 608.00 ed è caratterizzata da seminativi frutteti e vigneti.

La ZRC presenta vocazionalità nulla per pernice rossa e medio per lepre e medio alta per fagiano.

Presenza di Aree di Rete Natura 2000

Nell'area in oggetto non vi sono Aree di rete Natura 2000.

Finalità/Obiettivi

Oltre alle finalità ed agli obiettivi istituzionali previsti dalla L. n. 157/1992, dalla L.R. n. 8/1994, le caratteristiche ambientali e faunistiche della zona in oggetto determinano i seguenti obiettivi gestionali:

- incremento della lepre; tale obiettivo si riterrà raggiunto con densità minime superiori a 15 capi/kmq;
- affermazione ed incremento del fagiano; tale obiettivo si riterrà raggiunto con densità pari a 25 capi/kmq;

Piano dei miglioramenti ambientali

Considerando sia le caratteristiche ambientali della zona (ampia disponibilità di aree a vegetazione naturale e buona diversità ambientale), sia le esigenze ecologiche delle specie indicate quali prioritarie, gli interventi che verranno privilegiati possono essere individuati come segue:

Colture "a perdere"

Il mantenimento della presenza di colture agrarie destinate all'utilizzo esclusivo da parte dei selvatici sia a fini alimentari che di riparo, risulta un intervento fondamentale quando si voglia aumentare la capacità portante di un determinato ambiente.

Viste le caratteristiche agrarie della pianura modenese e la sempre più alta meccanizzazione dedicata soprattutto ai terreni seminativi sarebbe opportuno preferire, quando possibile, la realizzazione di campi a perdere in aree ad agricoltura estensiva specialmente se caratterizzata da monoculture.

Si ritiene sia una buona pratica dedicare parte del capo a perdere per la copertura ed il riparo della fauna prediligendo perciò essenze che abbiano una duplice attitudine, alimentare e protettiva (mais, girasole, cavolo, sorgo ecc.)

Al fine di creare una diversificazione floristica in grado di assolvere al fabbisogno alimentare di specie diverse ed individui di età differenti, si ritiene un suggerimento valido anche quello dell'utilizzo tra le varie essenze fiori da prato e leguminose da foraggio.

A titolo puramente indicativo di seguito i quantitativi di seme ad ettaro di alcune essenze:

Kg di semente ad ettaro relativo alla semina in purezza

Mais 15, Sorgo 10, Soia 25, Miglio 5, Panico 8, Medica 20, Radicchio 1, Girasole 10, Frumento 200, Colza 3-4.5, Ravizzone 3-4.5

Miscuglio per 1 ettaro in Kg

Mais 3, Sorgo 2, Soia 5, Miglio 1, Panico 1.6, Medica 4, Radicchio 0.2, Girasole 2, Colza 1, Ravizzone 1

Fossi e canali

La manutenzione dei fossi è di fondamentale importanza per la gestione agronomica delle colture, non deve però avvenire con l'uso di erbicidi come purtroppo accade sempre più spesso.

Deve essere mantenuta la formazione ripariale presente sull'argine, che ha le note funzioni di rifugio e nidificazione per numerosi selvatici. L'eliminazione della vegetazione e dei materiali occludenti fossi e canali, deve essere compiuta in periodi e con metodi tali da non causare danno alla fauna selvatica.

Ripristino o impianto di siepi

Al fine di creare un riparo sicuro per le specie di interesse faunistico si ritiene di importanza fondamentale la presenza di siepi soprattutto in un territorio caratterizzato da seminativi senza la presenza di alberature naturali per chilometri.

Le essenze da utilizzare dovranno essere ascritte a quelle tipiche del nostro ambiente inserendo anche specie produttive a fini alimentari come prugnolo, melo e pero selvatico, sorbo ecc. ovviamente nel rispetto dei vincoli fitosanitari presenti, e piante ad alto fusto quando possibile (querce, pioppi ecc.).

Sarebbe ottimale la realizzazione di siepi in buon numero anche se di piccole dimensioni e sparse a macchia di leopardo (circa 2 metri di ampiezza per 100 metri di lunghezza), realizzate non in modo lineare ma meglio se con andamento sigmoidale, ovviamente vista l'onerosità dell'intervento sarà positivo tutto ciò che si riuscirà a realizzare.

Piano di gestione faunistica

Sono previsti:

- censimenti primaverili ed autunnali della lepre (con faro o termocamera su percorsi prestabiliti);
- censimenti primaverili del fagiano (al canto), con verifica estiva delle nidiate;
- monitoraggio della presenza di volpi e corvidi ed eventuale attuazione di azioni di controllo;
- eliminazione delle fonti alimentari di origine antropica eventualmente presenti nel territorio;
- monitoraggio della presenza degli ungulati (capriolo e cinghiale) ed eventuale attuazione di azioni di controllo.

Piano delle catture

valutati i censimenti annuali, qualora le condizioni di densità lo permettano, sarà redatto un piano di cattura con l'obiettivo di creare una popolazione stabile di lepri e fagiani con densità minime di rispettivamente 15 e 25 capi/Kmq.

Cartografia ZRC denominata "CAMPOGALLIANO BRENNERO"

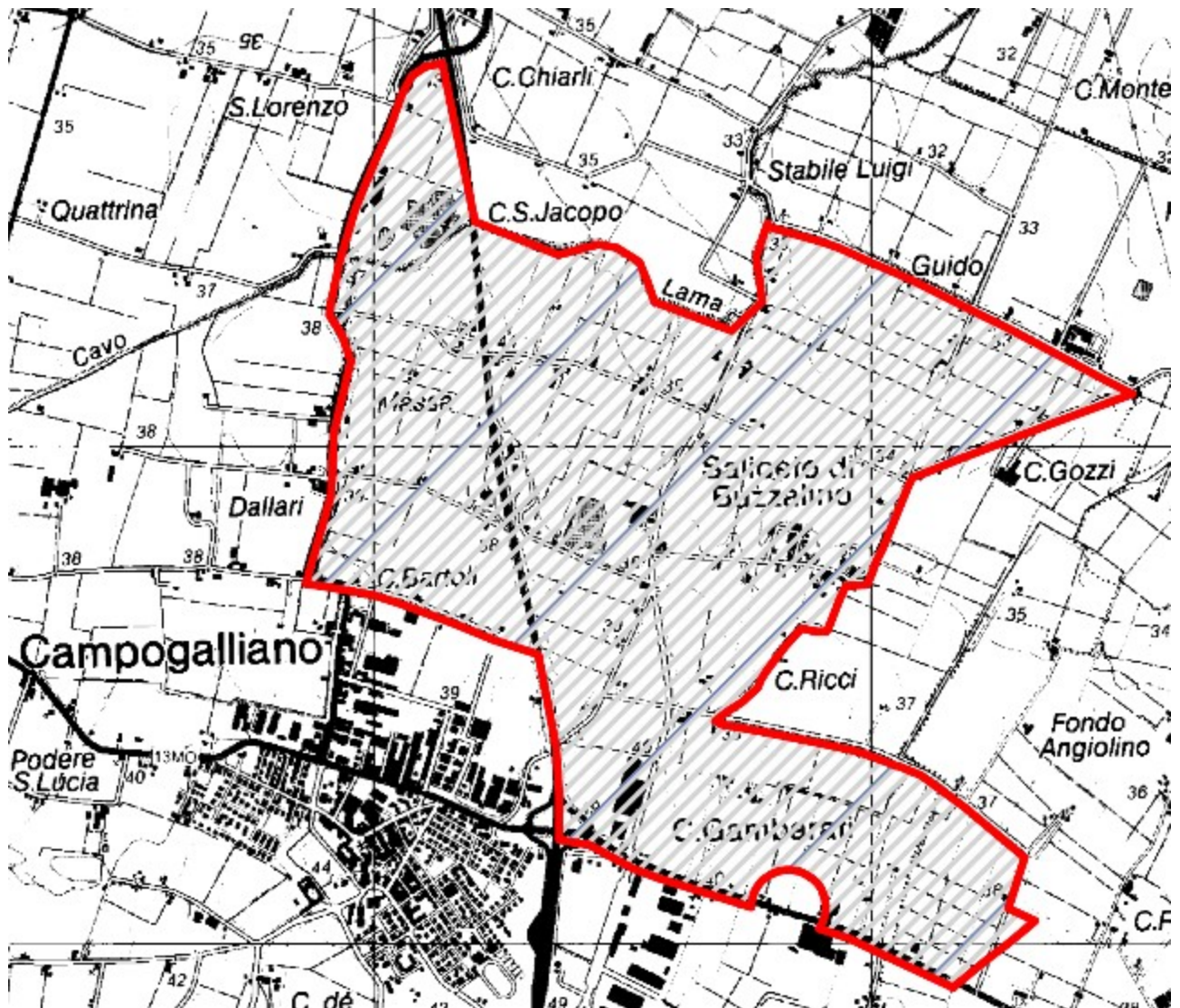

ZRC denominata “CARTIERA”

Motivazione dell'istituzione

Nel rispetto di quanto previsto dalla L. n. 157/1992, dalla L.R. n. 8/1994 ed in applicazione ai contenuti del Piano Faunistico Venatorio Regionale 2018 - 2023, si ritiene opportuno istituire l'area protetta in quanto si presenta come il naturale seguito dell'ex ZRC “Cartiera”.

L'area è adatta alla sosta ed alla riproduzione delle principali specie stanziali, il perimetro risulta adeguato a determinare, mediante l'irradiazione naturale, il ripopolamento dei territori contigui ed infine presenta una morfologia che consente la cattura delle specie stanziali per la successiva immissione negli A.T.C. o il reinserimento in altre zone di protezione.

PIANO TECNICO PLURIENNALE DI GESTIONE

Caratteristiche generali della zona

L'area in oggetto è in territorio provinciale di Modena, è ubicata all'interno del comprensorio omogeneo 1, ricade nell'A.T.C. MO2 ed interessa, amministrativamente, il Comune di Formigine.

Occupava una superficie geografica di Ha 1158.27 e SASP di Ha 616.48 ed è caratterizzata da seminativi frutteti e vigneti.

La ZRC presenta vocazionalità nulla per pernice rossa e medio per lepre e medio alta per fagiano.

Presenza di Aree di Rete Natura 2000

Nell'area in oggetto non vi sono Aree di rete Natura 2000.

Finalità/Obiettivi

Oltre alle finalità ed agli obiettivi istituzionali previsti dalla L. n. 157/1992, dalla L.R. n. 8/1994, le caratteristiche ambientali e faunistiche della zona in oggetto determinano i seguenti obiettivi gestionali:

- incremento della lepre; tale obiettivo si riterrà raggiunto con densità minime superiori a 15 capi/kmq;
- incremento del fagiano; tale obiettivo si riterrà raggiunto con densità superiori a 25 capi/kmq;

Piano dei miglioramenti ambientali

Considerando sia le caratteristiche ambientali della zona (ampia disponibilità di aree a vegetazione naturale e buona diversità ambientale), sia le esigenze ecologiche delle specie indicate quali prioritarie, gli interventi che verranno privilegiati possono essere individuati come segue:

Colture "a perdere"

Il mantenimento della presenza di colture agrarie destinate all'utilizzo esclusivo da parte dei selvatici sia a fini alimentari che di riparo, risulta un intervento fondamentale quando si voglia aumentare la capacità portante di un determinato ambiente.

Viste le caratteristiche agrarie della pianura modenese e la sempre più alta meccanizzazione dedicata soprattutto ai terreni seminativi sarebbe opportuno preferire, quando possibile, la realizzazione di campi a perdere in aree ad agricoltura estensiva specialmente se caratterizzata da monoculture.

Si ritiene sia una buona pratica dedicare parte del capo a perdere per la copertura ed il riparo della fauna prediligendo perciò essenze che abbiano una duplice attitudine, alimentare e protettiva (mais, girasole, cavolo, sorgo ecc.)

Al fine di creare una diversificazione floristica in grado di assolvere al fabbisogno alimentare di specie diverse ed individui di età differenti, si ritiene un suggerimento valido anche quello dell'utilizzo tra le varie essenze fiori da prato e leguminose da foraggio.

A titolo puramente indicativo di seguito i quantitativi di seme ad ettaro di alcune essenze:

Kg di semente ad ettaro relativo alla semina in purezza

Mais 15, Sorgo 10, Soia 25, Miglio 5, Panico 8, Medica 20, Radicchio 1, Girasole 10, Frumento 200, Colza 3-4.5, Ravizzone 3-4.5

Miscuglio per 1 ettaro in Kg

Mais 3, Sorgo 2, Soia 5, Miglio 1, Panico 1.6, Medica 4, Radicchio 0.2, Girasole 2, Colza 1, Ravizzone 1

Fossi e canali

La manutenzione dei fossi è di fondamentale importanza per la gestione agronomica delle colture, non deve però avvenire con l'uso di erbicidi come purtroppo accade sempre più spesso.

Deve essere mantenuta la formazione ripariale presente sull'argine, che ha le note funzioni di rifugio e nidificazione per numerosi selvatici. L'eliminazione della vegetazione e dei materiali occludenti fossi e canali, deve essere compiuta in periodi e con metodi tali da non causare danno alla fauna selvatica.

Ripristino o impianto di siepi

Al fine di creare un riparo sicuro per le specie di interesse faunistico si ritiene di importanza fondamentale la presenza di siepi soprattutto in un territorio caratterizzato da seminativi senza la presenza di alberature naturali per chilometri.

Le essenze da utilizzare dovranno essere ascritte a quelle tipiche del nostro ambiente inserendo anche specie produttive a fini alimentari come prugnolo, melo e pero selvatico, sorbo ecc. ovviamente nel rispetto dei vincoli fitosanitari presenti, e piante ad alto fusto quando possibile (querce, pioppi ecc.).

Sarebbe ottimale la realizzazione di siepi in buon numero anche se di piccole dimensioni e sparse a macchia di leopardo (circa 2 metri di ampiezza per 100 metri di lunghezza), realizzate non in modo lineare ma meglio se con andamento sigmoidale, ovviamente vista l'onerosità dell'intervento sarà positivo tutto ciò che si riuscirà a realizzare.

Piano di gestione faunistica

Sono previsti:

- censimenti primaverili ed autunnali della lepore (con faro o termocamera su percorsi prestabiliti);
- censimenti primaverili del fagiano (al canto), con verifica estiva delle nidiate;
- monitoraggio della presenza di volpi e corvidi ed eventuale attuazione di azioni di controllo;
- eliminazione delle fonti alimentari di origine antropica eventualmente presenti nel territorio;
- monitoraggio della presenza degli ungulati (capriolo e cinghiale) ed eventuale attuazione di azioni di controllo.

Piano delle catture

valutati i censimenti annuali, qualora le condizioni di densità lo permettano, sarà redatto un piano di cattura con l'obiettivo di creare una popolazione stabile di lepri e fagiani con densità minime di rispettivamente 15 e 25 capi/Kmq.

Cartografia ZRC denominata "CARTIERA"

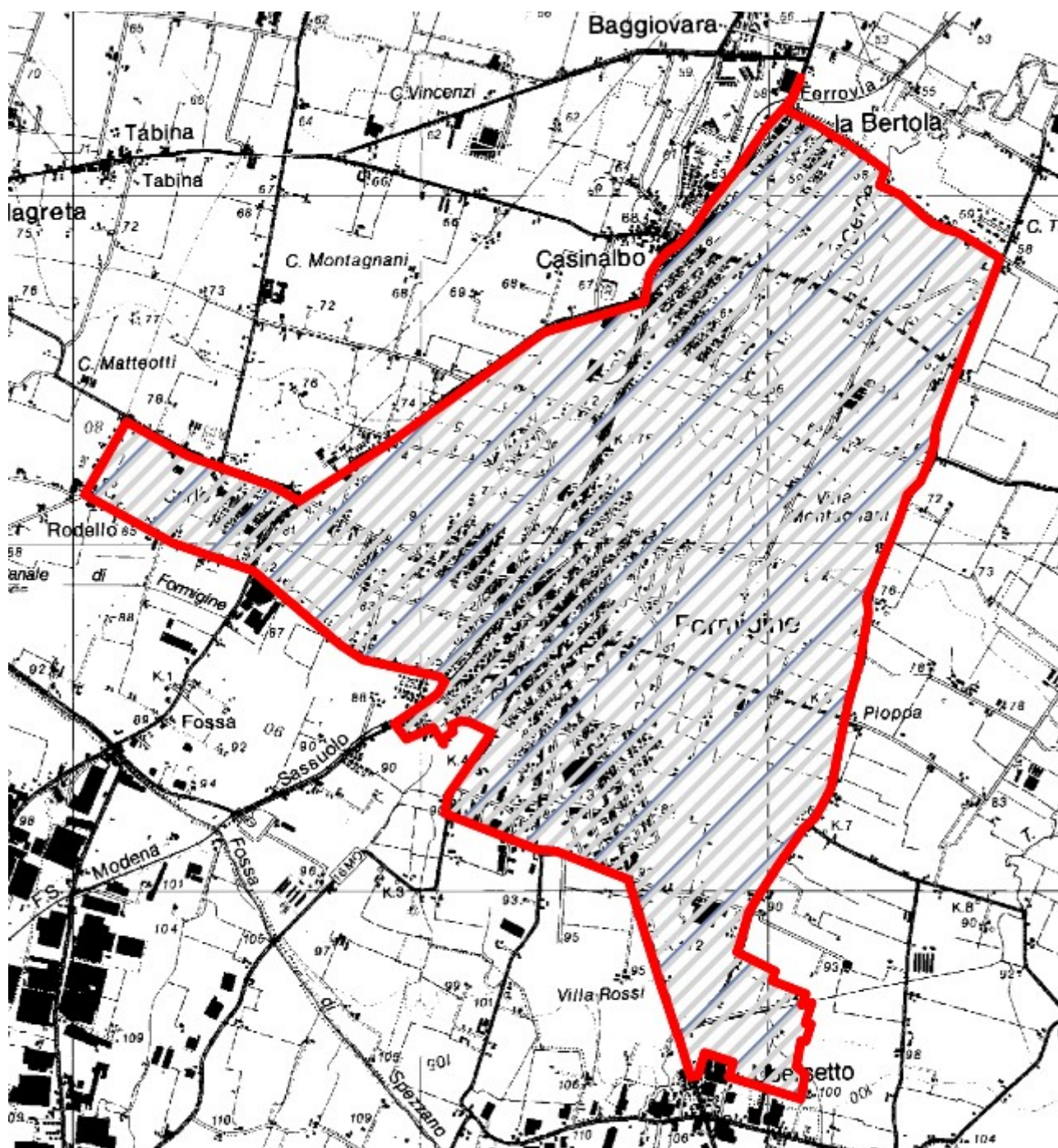

ZRC denominata “CASA PAOLINI”

Motivazione dell'istituzione

Nel rispetto di quanto previsto dalla L. n. 157/1992, dalla L.R. n. 8/1994 ed in applicazione ai contenuti del Piano Faunistico Venatorio Regionale 2018 - 2023, si ritiene opportuno istituire l'area protetta in quanto il territorio si addice alla diffusione naturale della fauna presente.

L'area è adatta alla sosta ed alla riproduzione delle principali specie stanziali, il perimetro risulta adeguato a determinare, mediante l'irradiazione naturale, il ripopolamento dei territori contigui ed infine presenta una morfologia che consente la cattura delle specie stanziali per la successiva immissione negli A.T.C. o il reinserimento in altre zone di protezione.

PIANO TECNICO PLURIENNALE DI GESTIONE

Caratteristiche generali della zona

L'area in oggetto è in territorio provinciale di Modena, è ubicata all'interno del comprensorio omogeneo 1, ricade nell'A.T.C. MO2 ed interessa, amministrativamente, il Comune di Castelfranco Emilia.

Occupava una superficie geografica di Ha 543.62 e SASP di Ha 608.00 ed è caratterizzata da seminativi frutteti e vigneti.

La ZRC presenta vocazionalità nulla per pernice rossa e medio per lepre e medio alta per fagiano.

Presenza di Aree di Rete Natura 2000

Nell'area in oggetto non vi sono Aree di rete Natura 2000.

Finalità/Obiettivi

Oltre alle finalità ed agli obiettivi istituzionali previsti dalla L. n. 157/1992, dalla L.R. n. 8/1994, le caratteristiche ambientali e faunistiche della zona in oggetto determinano i seguenti obiettivi gestionali:

- incremento della lepre; tale obiettivo si riterrà raggiunto con densità minime superiori a 15 capi/kmq;
- affermazione ed incremento del fagiano; tale obiettivo si riterrà raggiunto con densità pari a 25 capi/kmq;

Piano dei miglioramenti ambientali

Considerando sia le caratteristiche ambientali della zona (ampia disponibilità di aree a vegetazione naturale e buona diversità ambientale), sia le esigenze ecologiche delle specie indicate quali prioritarie, gli interventi che verranno privilegiati possono essere individuati come segue:

Colture "a perdere"

Il mantenimento della presenza di colture agrarie destinate all'utilizzo esclusivo da parte dei selvatici sia a fini alimentari che di riparo, risulta un intervento fondamentale quando si voglia aumentare la capacità portante di un determinato ambiente.

Viste le caratteristiche agrarie della pianura modenese e la sempre più alta meccanizzazione dedicata soprattutto ai terreni seminativi sarebbe opportuno preferire, quando possibile, la realizzazione di campi a perdere in aree ad agricoltura estensiva specialmente se caratterizzata da monoculture.

Si ritiene sia una buona pratica dedicare parte del capo a perdere per la copertura ed il riparo della fauna prediligendo perciò essenze che abbiano una duplice attitudine, alimentare e protettiva (mais, girasole, cavolo, sorgo ecc.)

Al fine di creare una diversificazione floristica in grado di assolvere al fabbisogno alimentare di specie diverse ed individui di età differenti, si ritiene un suggerimento valido anche quello dell'utilizzo tra le varie essenze fiori da prato e leguminose da foraggio.

A titolo puramente indicativo di seguito i quantitativi di seme ad ettaro di alcune essenze:

Kg di semente ad ettaro relativo alla semina in purezza

Mais 15, Sorgo 10, Soia 25, Miglio 5, Panico 8, Medica 20, Radicchio 1, Girasole 10, Frumento 200, Colza 3-4.5, Ravizzone 3-4.5

Miscuglio per 1 ettaro in Kg

Mais 3, Sorgo 2, Soia 5, Miglio 1, Panico 1.6, Medica 4, Radicchio 0.2, Girasole 2, Colza 1, Ravizzone 1

Fossi e canali

La manutenzione dei fossi è di fondamentale importanza per la gestione agronomica delle colture, non deve però avvenire con l'uso di erbicidi come purtroppo accade sempre più spesso.

Deve essere mantenuta la formazione ripariale presente sull'argine, che ha le note funzioni di rifugio e nidificazione per numerosi selvatici. L'eliminazione della vegetazione e dei materiali occludenti fossi e canali, deve essere compiuta in periodi e con metodi tali da non causare danno alla fauna selvatica.

Ripristino o impianto di siepi

Al fine di creare un riparo sicuro per le specie di interesse faunistico si ritiene di importanza fondamentale la presenza di siepi soprattutto in un territorio caratterizzato da seminativi senza la presenza di alberature naturali per chilometri.

Le essenze da utilizzare dovranno essere ascritte a quelle tipiche del nostro ambiente inserendo anche specie produttive a fini alimentari come prugnolo, melo e pero selvatico, sorbo ecc. ovviamente nel rispetto dei vincoli fitosanitari presenti, e piante ad alto fusto quando possibile (querce, pioppi ecc.).

Sarebbe ottimale la realizzazione di siepi in buon numero anche se di piccole dimensioni e sparse a macchia di leopardo (circa 2 metri di ampiezza per 100 metri di lunghezza), realizzate non in modo lineare ma meglio se con andamento sigmoidale, ovviamente vista l'onerosità dell'intervento sarà positivo tutto ciò che si riuscirà a realizzare.

Piano di gestione faunistica

Sono previsti:

- censimenti primaverili ed autunnali della lepre (con faro o termocamera su percorsi prestabiliti);
- censimenti primaverili del fagiano (al canto), con verifica estiva delle nidiate;
- monitoraggio della presenza di volpi e corvidi ed eventuale attuazione di azioni di controllo;
- eliminazione delle fonti alimentari di origine antropica eventualmente presenti nel territorio;
- monitoraggio della presenza degli ungulati (capriolo e cinghiale) ed eventuale attuazione di azioni di controllo.

Piano delle catture

valutati i censimenti annuali, qualora le condizioni di densità lo permettano, sarà redatto un piano di cattura con l'obiettivo di creare una popolazione stabile di lepri e fagiani con densità minime di rispettivamente 15 e 25 capi/Kmq.

Cartografia ZRC denominata "CASA PAOLINI"

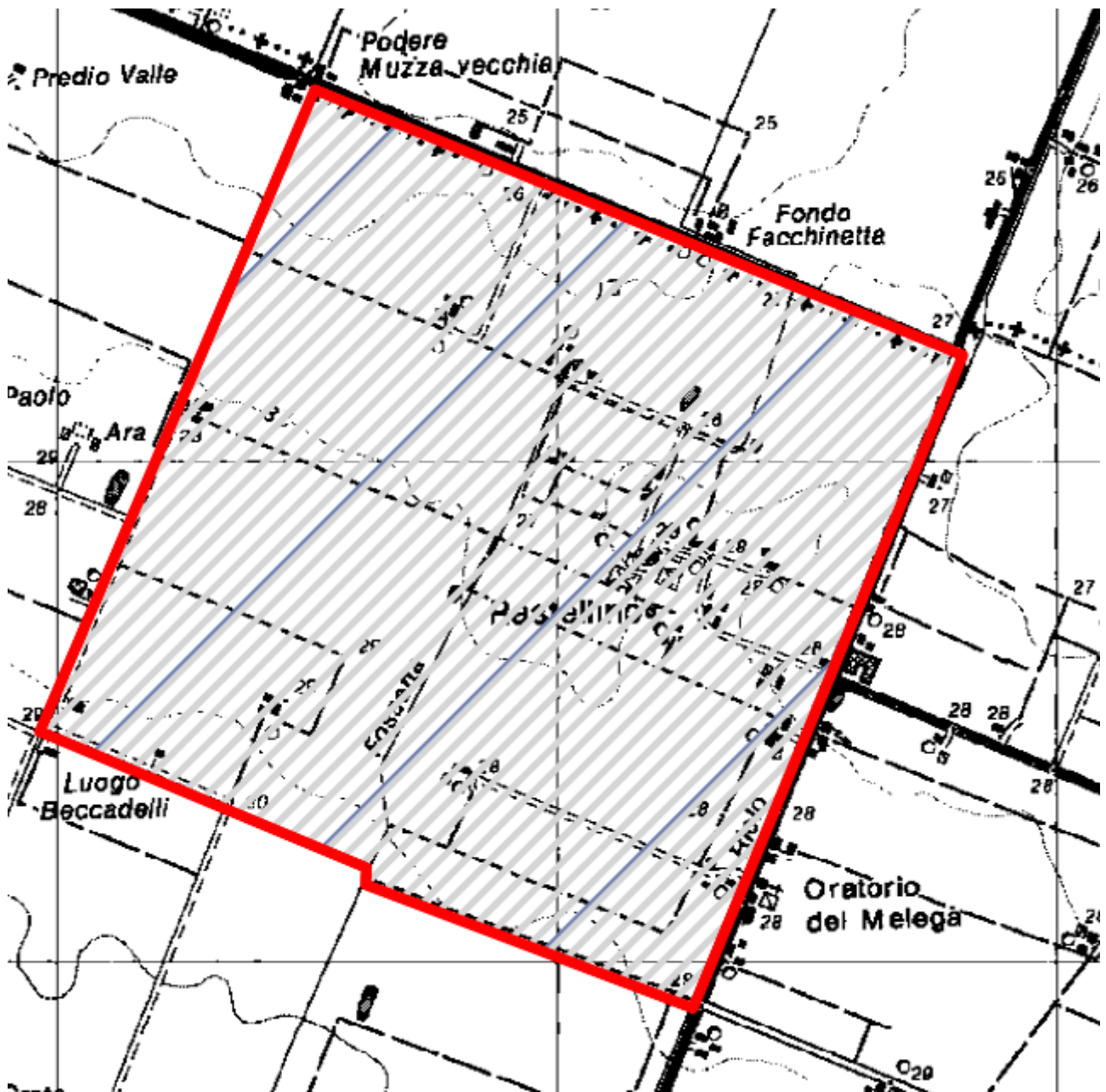

ZRC denominata “CASSA ESPANSIONE SECCHIA”

Motivazione dell'istituzione

Nel rispetto di quanto previsto dalla L. n. 157/1992, dalla L.R. n. 8/1994 ed in applicazione ai contenuti del Piano Faunistico Venatorio Regionale 2018 - 2023, si ritiene opportuno istituire l'area protetta in quanto si presenta come il naturale seguito dell'ex ZRC “Cassa espansione Secchia”.

L'area è adatta alla sosta ed alla riproduzione delle principali specie stanziali, il perimetro risulta adeguato a determinare, mediante l'irradiazione naturale, il ripopolamento dei territori contigui ed infine presenta una morfologia che consente la cattura delle specie stanziali per la successiva immissione negli A.T.C. o il reinserimento in altre zone di protezione.

PIANO TECNICO PLURIENNALE DI GESTIONE

Caratteristiche generali della zona

L'area in oggetto è in territorio provinciale di Modena, è ubicata all'interno del comprensorio omogeneo 1, ricade nell'A.T.C. MO2 ed interessa, amministrativamente, il Comune di Modena.

Occupava una superficie geografica di Ha 618.04 e SASP di Ha 377.12 ed è caratterizzata da seminativi frutteti e vigneti.

La ZRC presenta vocazionalità nulla per pernice rossa e medio per lepre e medio alta per fagiano.

Presenza di Aree di Rete Natura 2000

Nell'area in oggetto non vi sono Aree di rete Natura 2000.

Finalità/Obiettivi

Oltre alle finalità ed agli obiettivi istituzionali previsti dalla L. n. 157/1992, dalla L.R. n. 8/1994, le caratteristiche ambientali e faunistiche della zona in oggetto determinano i seguenti obiettivi gestionali:

- affermazione ed incremento della lepre; tale obiettivo si riterrà raggiunto con densità pari a 15 capi/kmq;
- affermazione ed incremento del fagiano; tale obiettivo si riterrà raggiunto con densità pari a 25 capi/kmq;

Piano dei miglioramenti ambientali

Considerando sia le caratteristiche ambientali della zona (ampia disponibilità di aree a vegetazione naturale e buona diversità ambientale), sia le esigenze ecologiche delle specie indicate quali prioritarie, gli interventi che verranno privilegiati possono essere individuati come segue:

Colture "a perdere"

Il mantenimento della presenza di colture agrarie destinate all'utilizzo esclusivo da parte dei selvatici sia a fini alimentari che di riparo, risulta un intervento fondamentale quando si voglia aumentare la capacità portante di un determinato ambiente.

Viste le caratteristiche agrarie della pianura modenese e la sempre più alta meccanizzazione dedicata soprattutto ai terreni seminativi sarebbe opportuno preferire, quando possibile, la realizzazione di campi a perdere in aree ad agricoltura estensiva specialmente se caratterizzata da monoculture.

Si ritiene sia una buona pratica dedicare parte del capo a perdere per la copertura ed il riparo della fauna prediligendo perciò essenze che abbiano una duplice attitudine, alimentare e protettiva (mais, girasole, cavolo, sorgo ecc.)

Al fine di creare una diversificazione floristica in grado di assolvere al fabbisogno alimentare di specie diverse ed individui di età differenti, si ritiene un suggerimento valido anche quello dell'utilizzo tra le varie essenze fiori da prato e leguminose da foraggio.

A titolo puramente indicativo di seguito i quantitativi di seme ad ettaro di alcune essenze:

Kg di semente ad ettaro relativo alla semina in purezza

Mais 15, Sorgo 10, Soia 25, Miglio 5, Panico 8, Medica 20, Radicchio 1, Girasole 10, Frumento 200, Colza 3-4.5, Ravizzone 3-4.5

Miscuglio per 1 ettaro in Kg

Mais 3, Sorgo 2, Soia 5, Miglio 1, Panico 1.6, Medica 4, Radicchio 0.2, Girasole 2, Colza 1, Ravizzone 1

Fossi e canali

La manutenzione dei fossi è di fondamentale importanza per la gestione agronomica delle colture, non deve però avvenire con l'uso di erbicidi come purtroppo accade sempre più spesso.

Deve essere mantenuta la formazione ripariale presente sull'argine, che ha le note funzioni di rifugio e nidificazione per numerosi selvatici. L'eliminazione della vegetazione e dei materiali occludenti fossi e canali, deve essere compiuta in periodi e con metodi tali da non causare danno alla fauna selvatica.

Ripristino o impianto di siepi

Al fine di creare un riparo sicuro per le specie di interesse faunistico si ritiene di importanza fondamentale la presenza di siepi soprattutto in un territorio caratterizzato da seminativi.

Le essenze da utilizzare dovranno essere ascritte a quelle tipiche del nostro ambiente inserendo anche specie produttive a fini alimentari come prugnolo, melo e pero selvatico, sorbo ecc. ovviamente nel rispetto dei vincoli fitosanitari presenti, e piante ad alto fusto quando possibile (querce, pioppi ecc.).

Sarebbe ottimale la realizzazione di siepi in buon numero anche se di piccole dimensioni e sparse a macchia di leopardo (circa 2 metri di ampiezza per 100 metri di lunghezza), realizzate non in modo lineare ma meglio se con andamento sigmoidale, ovviamente vista l'onerosità dell'intervento sarà positivo tutto ciò che si riuscirà a realizzare.

Piano di gestione faunistica

Sono previsti:

- censimenti primaverili ed autunnali della lepre (con faro o termocamera su percorsi prestabiliti);
- censimenti primaverili del fagiano (al canto), con verifica estiva delle nidiate;
- monitoraggio della presenza di volpi e corvidi ed eventuale attuazione di azioni di controllo;
- eliminazione delle fonti alimentari di origine antropica eventualmente presenti nel territorio;
- monitoraggio della presenza degli ungulati (capriolo e cinghiale) ed eventuale attuazione di azioni di controllo.

Piano delle catture

valutati i censimenti annuali, qualora le condizioni di densità lo permettano, sarà redatto un piano di cattura con l'obiettivo di creare una popolazione stabile di lepri e fagiani con densità minime di rispettivamente 15 e 25 capi/Kmq.

Cartografia ZRC denominata "CASSA ESPANSIONE SECCHIA"

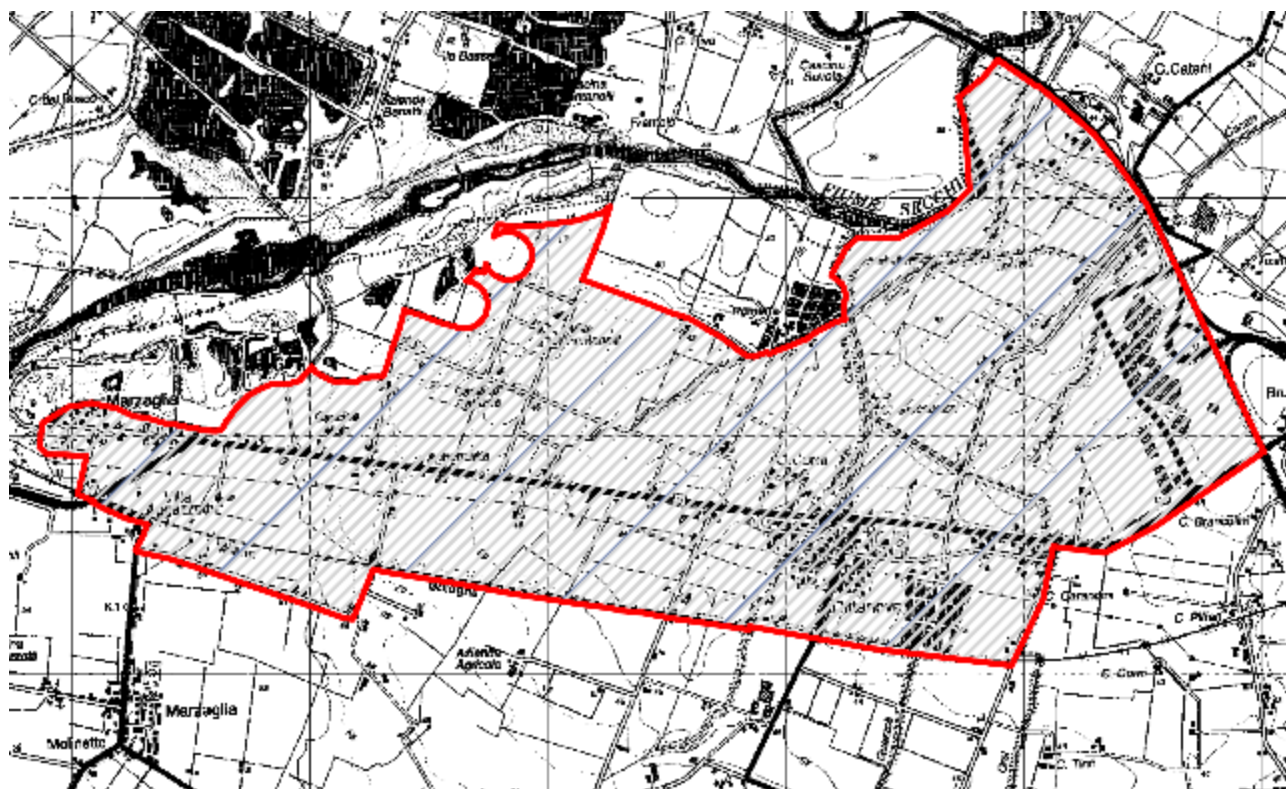

ZRC denominata “CASTELFRANCO CIMITERO”

Motivazione dell'istituzione

Nel rispetto di quanto previsto dalla L. n. 157/1992, dalla L.R. n. 8/1994 ed in applicazione ai contenuti del Piano Faunistico Venatorio Regionale 2018 - 2023, si ritiene opportuno istituire l'area protetta in quanto si presenta idonea per l'irradiamento naturale della fauna.

L'area è adatta alla sosta ed alla riproduzione delle principali specie stanziali, il perimetro risulta adeguato a determinare, mediante l'irradiamento naturale, il ripopolamento dei territori contigui ed infine presenta una morfologia che consente la cattura delle specie stanziali per la successiva immissione negli A.T.C. o il reinserimento in altre zone di protezione.

PIANO TECNICO PLURIENNALE DI GESTIONE

Caratteristiche generali della zona

L'area in oggetto è in territorio provinciale di Modena, è ubicata all'interno del comprensorio omogeneo 1, ricade nell'A.T.C. MO2 ed interessa, amministrativamente, il Comune di Castelfranco Emilia.

Occupava una superficie geografica di Ha 374.62 e SASP di Ha 352.60 ed è caratterizzata da seminativi frutteti e vigneti.

La ZRC presenta vocazionalità nulla per pernice rossa e medio alta per lepore e alta per fagiano.

Finalità/Obiettivi

Oltre alle finalità ed agli obiettivi istituzionali previsti dalla L. n. 157/1992, dalla L.R. n. 8/1994, le caratteristiche ambientali e faunistiche della zona in oggetto determinano i seguenti obiettivi gestionali:

- affermazione ed incremento della lepore; tale obiettivo si riterrà raggiunto con densità minime di 15 capi/kmq;
- affermazione ed incremento del fagiano; tale obiettivo si riterrà raggiunto con densità pari a 25 capi/kmq;

Piano dei miglioramenti ambientali

Considerando sia le caratteristiche ambientali della zona (ampia disponibilità di aree a vegetazione naturale e buona diversità ambientale), sia le esigenze ecologiche delle specie indicate quali prioritarie, gli interventi che verranno privilegiati possono essere individuati come segue:

Colture "a perdere"

Il mantenimento della presenza di colture agrarie destinate all'utilizzo esclusivo da parte dei selvatici sia a fini alimentari che di riparo, risulta un intervento fondamentale quando si voglia aumentare la capacità portante di un determinato ambiente.

Viste le caratteristiche agrarie della pianura modenese e la sempre più alta meccanizzazione dedicata soprattutto ai terreni seminativi sarebbe opportuno preferire, quando possibile, la realizzazione di campi a perdere in aree ad agricoltura estensiva specialmente se caratterizzata da monoculture.

Si ritiene sia una buona pratica dedicare parte del capo a perdere per la copertura ed il riparo della fauna prediligendo perciò essenze che abbiano una duplice attitudine, alimentare e protettiva (mais, girasole, cavolo, sorgo ecc.)

Al fine di creare una diversificazione floristica in grado di assolvere al fabbisogno alimentare di specie diverse ed individui di età differenti, si ritiene un suggerimento valido anche quello dell'utilizzo tra le varie essenze fiori da prato e leguminose da foraggio.

A titolo puramente indicativo di seguito i quantitativi di seme ad ettaro di alcune essenze:

Kg di semente ad ettaro relativo alla semina in purezza

Mais 15, Sorgo 10, Soia 25, Miglio 5, Panico 8, Medica 20, Radicchio 1, Girasole 10, Frumento 200, Colza 3-4.5, Ravizzone 3-4.5

Miscuglio per 1 ettaro in Kg

Mais 3, Sorgo 2, Soia 5, Miglio 1, Panico 1.6, Medica 4, Radicchio 0.2, Girasole 2, Colza 1, Ravizzone 1

Fossi e canali

La manutenzione dei fossi è di fondamentale importanza per la gestione agronomica delle colture, non deve però avvenire con l'uso di erbicidi come purtroppo accade sempre più spesso.

Deve essere mantenuta la formazione ripariale presente sull'argine, che ha le note funzioni di rifugio e nidificazione per numerosi selvatici. L'eliminazione della vegetazione e dei materiali occludenti fossi e canali, deve essere compiuta in periodi e con metodi tali da non causare danno alla fauna selvatica.

Ripristino o impianto di siepi

Al fine di creare un riparo sicuro per le specie di interesse faunistico si ritiene di importanza fondamentale la presenza di siepi soprattutto in un territorio caratterizzato da seminativi senza la presenza di alberature naturali per chilometri.

Le essenze da utilizzare dovranno essere ascritte a quelle tipiche del nostro ambiente inserendo anche specie produttive a fini alimentari come prugnolo, melo e pero selvatico, sorbo ecc. ovviamente nel rispetto dei vincoli fitosanitari presenti, e piante ad alto fusto quando possibile (querce, pioppi ecc.).

Sarebbe ottimale la realizzazione di siepi in buon numero anche se di piccole dimensioni e sparse a macchia di leopardo (circa 2 metri di ampiezza per 100 metri di lunghezza), realizzate non in modo lineare ma meglio se con andamento sigmoidale, ovviamente vista l'onerosità dell'intervento sarà positivo tutto ciò che si riuscirà a realizzare.

Piano di gestione faunistica

Sono previsti:

- censimenti primaverili ed autunnali della lepre (con faro o termocamera su percorsi prestabiliti);
- censimenti primaverili del fagiano (al canto), con verifica estiva delle nidiate;
- monitoraggio della presenza di volpi e corvidi ed eventuale attuazione di azioni di controllo;
- eliminazione delle fonti alimentari di origine antropica eventualmente presenti nel territorio;
- monitoraggio della presenza degli ungulati (capriolo e cinghiale) ed eventuale attuazione di azioni di controllo.

Piano delle catture

valutati i censimenti annuali, qualora le condizioni di densità lo permettano, sarà redatto un piano di cattura con l'obiettivo di creare una popolazione stabile di lepri e fagiani con densità minime di rispettivamente 15 e 25 capi/Kmq.

Cartografia ZRC denominata "CASTELFRANCO CIMITERO"

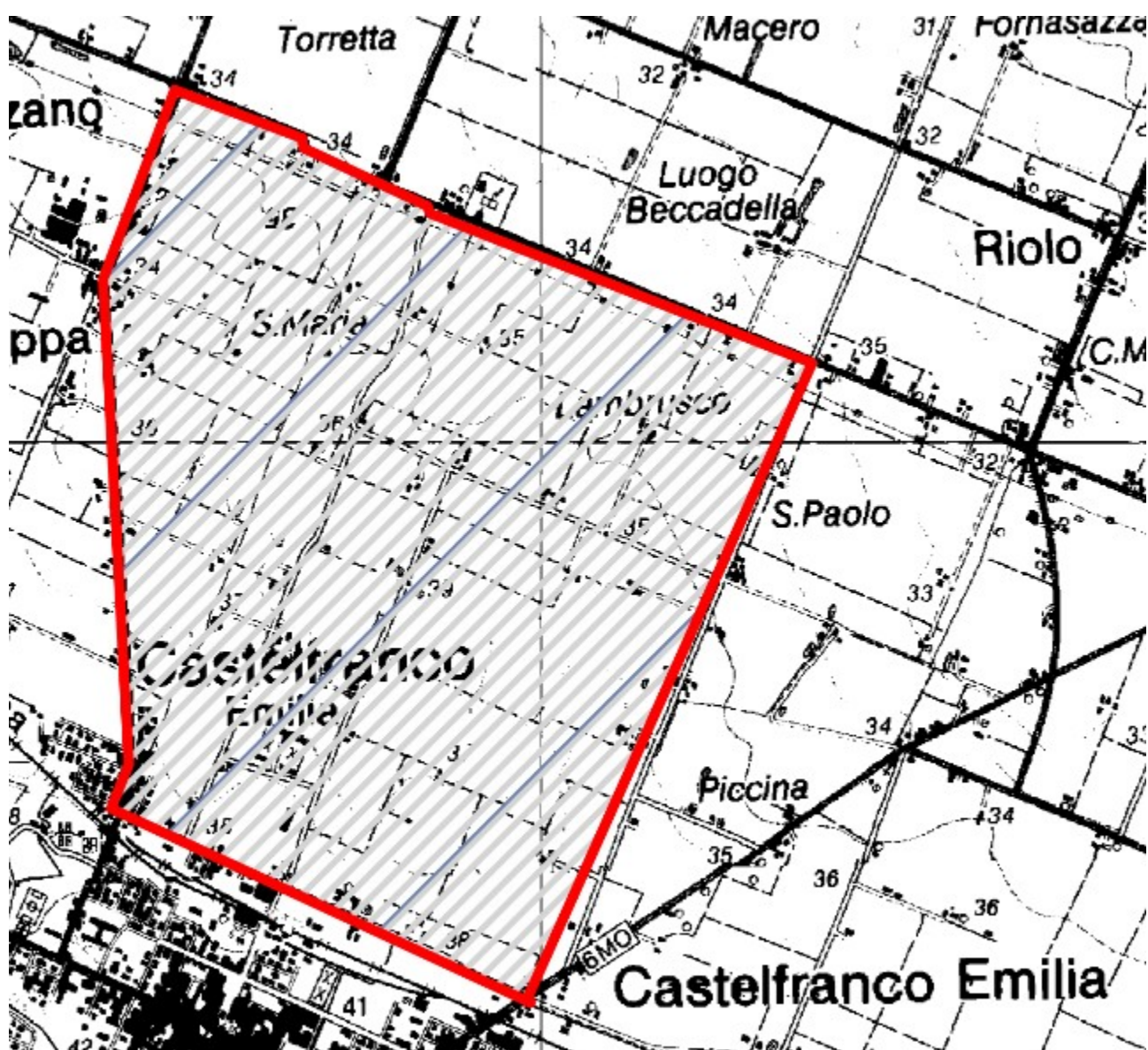

ZRC denominata “CHIOCCIOLA”

Motivazione dell'istituzione

Nel rispetto di quanto previsto dalla L. n. 157/1992, dalla L.R. n. 8/1994 ed in applicazione ai contenuti del Piano Faunistico Venatorio Regionale 2018 - 2023, si ritiene opportuno istituire l'area protetta in quanto si presenta come il naturale seguito dell'ex ZRC “Chiocciola”.

L'area è adatta alla sosta ed alla riproduzione delle principali specie stanziali, il perimetro risulta adeguato a determinare, mediante l'irradiazione naturale, il ripopolamento dei territori contigui ed infine presenta una morfologia che consente la cattura delle specie stanziali per la successiva immissione negli A.T.C. o il reinserimento in altre zone di protezione.

PIANO TECNICO PLURIENNALE DI GESTIONE

Caratteristiche generali della zona

L'area in oggetto è in territorio provinciale di Modena, è ubicata all'interno del comprensorio omogeneo 2, ricade nell'A.T.C. MO2 ed interessa, amministrativamente, il Comune di Pavullo nel Frignano.

Occupava una superficie geografica di Ha 613.55 e SASP di Ha 535.02 ed è caratterizzata da seminativi e boschi di latifoglie.

La ZRC presenta vocazionalità alta per la pernice rossa, alta per lepre e medio alta per fagiano.

Presenza di Aree di Rete Natura 2000

Nell'area in oggetto non vi sono Aree di rete Natura 2000.

Finalità/Obiettivi

Oltre alle finalità ed agli obiettivi istituzionali previsti dalla L. n. 157/1992, dalla L.R. n. 8/1994, le caratteristiche ambientali e faunistiche della zona in oggetto determinano i seguenti obiettivi gestionali:

- affermazione ed incremento della lepre; tale obiettivo si riterrà raggiunto con densità minime di 15 capi/kmq;
- affermazione ed incremento del fagiano; tale obiettivo si riterrà raggiunto con densità minime di 25 capi/kmq;

Piano dei miglioramenti ambientali

Considerando sia le caratteristiche ambientali della zona (ampia disponibilità di aree a vegetazione naturale e buona diversità ambientale), sia le esigenze ecologiche delle specie indicate quali prioritarie, gli interventi che verranno privilegiati possono essere individuati come segue:

Colture "a perdere"

Il mantenimento di colture agrarie destinate all'utilizzo esclusivo da parte dei selvatici sia a fini alimentari che di riparo, risulta un intervento fondamentale quando si voglia aumentare la capacità portante di un determinato ambiente.

Viste le caratteristiche agrarie del territorio modenese della zona collinare e montana sarebbe opportuno la realizzazione di campi a perdere utilizzando prevalentemente essenze che poco abbisognano di acqua in quanto sono molto scarse se non nulle le fonti di approvvigionamento idrico ad uso irriguo.

Inoltre, si ritiene sia una buona pratica dedicare parte del campo a perdere per la copertura ed il riparo della fauna, soprattutto quando viene immessa, favorendo essenze che abbiano una duplice attitudine, alimentare e protettiva (mais, girasole, cavolo, sorgo ecc.)

Al fine di creare una diversificazione floristica in grado di assolvere al fabbisogno alimentare di specie diverse ed individui di età differenti, si ritiene un suggerimento valido anche quello dell'utilizzo tra le varie essenze fiori da prato e leguminose da foraggio.

A titolo puramente indicativo di seguito i quantitativi di seme ad ettaro di alcune essenze:

Kg di semente ad ettaro relativo alla semina in purezza

Mais 15, Sorgo 10, Soia 25, Miglio 5, Panico 8, Medica 20, Radicchio 1, Girasole 10, Frumento 200, Colza 3-4.5, Ravizzone 3-4.5

Miscuglio per 1 ettaro in Kg

Mais 3, Sorgo 2, Soia 5, Miglio 1, Panico 1.6, Medica 4, Radicchio 0.2, Girasole 2, Colza 1, Ravizzone 1

Pozze per abbeverata

Come già sopra esposto la scarsità di acqua estiva per l'area pedemontana collinare, diventa un fattore limitante per il sostentamento faunistico. Per tale motivo il recupero delle vecchie pozze per l'abbeverata usate per bovini ed ovicapri o la realizzazione di nuove, oramai scomparse visto la stabulazione fissa degli allevamenti e quindi il disuso di fonti d'acqua superficiali, diventa di vitale importanza per il mantenimento e sviluppo faunistico.

Sarebbe opportuno avere pozze di non grandi dimensioni (max. 10 mq) ma in buon numero e sparse uniformemente sull'area, inoltre si sottolinea l'importanza della sagomatura esterna della pozza che non deve essere a scalino ma dolcemente degradante per favorire l'abbeverata anche di piccoli animali.

Ripristino di siepi

Seppur con presenza diffusa di ricoveri naturali nel territorio pedecollinare montano, la manutenzione di siepi ed alberature naturali magari con il reimpianto di essenze fruttifere non solo continuerebbe a dare un riparo sicuro per le specie di interesse faunistico ma diventerebbe una fonte di cibo indispensabile soprattutto per le specie migratrici.

Le essenze da utilizzare dovranno essere ascritte a quelle tipiche del nostro ambiente inserendo anche specie produttive a fini alimentari come prugnolo, melo e pero selvatico, sorbo ecc. ovviamente nel rispetto dei vincoli fitosanitari presenti.

Piano di gestione faunistica

Sono previsti:

- censimenti primaverili ed autunnali della lepre (con faro o termocamera su percorsi prestabiliti qualora possibili);
- censimenti primaverili del fagiano (al canto), con verifica estiva delle nidiate;
- monitoraggio della presenza di volpi e corvidi ed eventuale attuazione di azioni di controllo;
- eliminazione delle fonti alimentari di origine antropica eventualmente presenti nel territorio;
- monitoraggio della presenza degli ungulati (capriolo e cinghiale) ed eventuale attuazione di azioni di controllo.

Piano delle catture

Valutati i censimenti annuali, qualora le condizioni di densità lo consentano, sarà redatto un piano di cattura con l'obiettivo di creare una popolazione stabile di lepri e fagiani con densità minime di rispettivamente 15 e 25 capi/Kmq.

Cartografia ZRC denominata "CHIOCCIOLA"

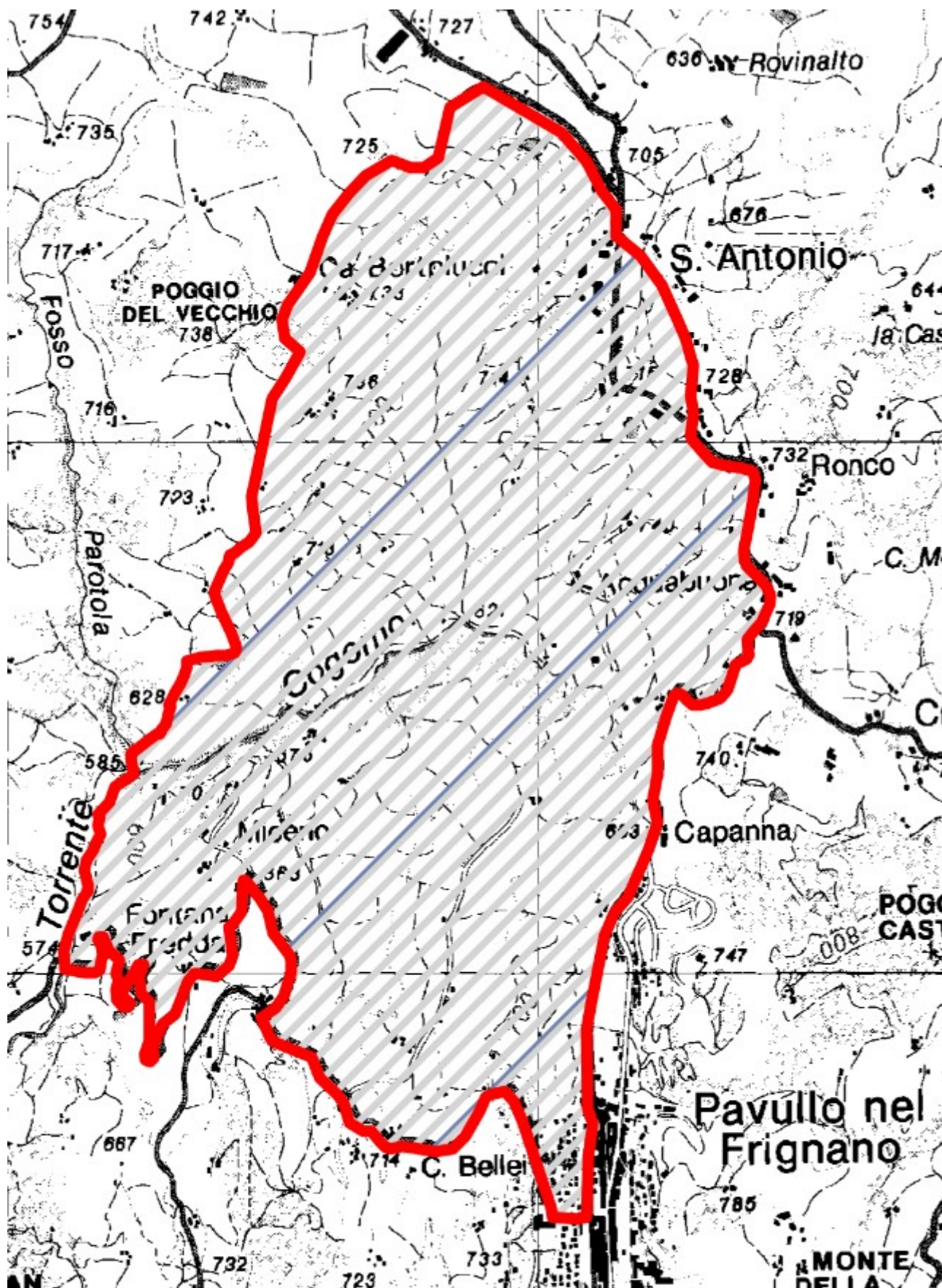

ZRC denominata “CINGHIANELLO GOMBOLA”

Motivazione dell'istituzione

Nel rispetto di quanto previsto dalla L. n. 157/1992, dalla L.R. n. 8/1994 ed in applicazione ai contenuti del Piano Faunistico Venatorio Regionale 2018 - 2023, si ritiene opportuno istituire l'area protetta in quanto si presenta come il naturale seguito dell'ex ZRC “Cinghianello Gombola”.

L'area è adatta alla sosta ed alla riproduzione delle principali specie stanziali, il perimetro risulta adeguato a determinare, mediante l'irradiazione naturale, il ripopolamento dei territori contigui ed infine presenta una morfologia che consente la cattura delle specie stanziali per la successiva immissione negli A.T.C. o il reinserimento in altre zone di protezione.

PIANO TECNICO PLURIENNALE DI GESTIONE

Caratteristiche generali della zona

L'area in oggetto è in territorio provinciale di Modena, è ubicata all'interno del comprensorio omogeneo 2, ricade nell'A.T.C. MO2 ed interessa, amministrativamente, il Comune di Polinago.

Occupava una superficie geografica di Ha 459.43 e SASP di Ha 434.32 ed è caratterizzata da seminativi e boschi di latifoglie. La ZRC presenta vocazionalità alta per la pernice rossa, media per lepre e per fagiano.

Presenza di Aree di Rete Natura 2000

Nell'area in oggetto non vi sono Aree di rete Natura 2000.

Finalità/Obiettivi

Oltre alle finalità ed agli obiettivi istituzionali previsti dalla L. n. 157/1992, dalla L.R. n. 8/1994, le caratteristiche ambientali e faunistiche della zona in oggetto determinano i seguenti obiettivi gestionali:

- affermazione ed incremento della lepre; tale obiettivo si riterrà raggiunto con densità minime di 15 capi/kmq;
- affermazione ed incremento del fagiano; tale obiettivo si riterrà raggiunto con densità minime di 25 capi/kmq;

Piano dei miglioramenti ambientali

Considerando sia le caratteristiche ambientali della zona (ampia disponibilità di aree a vegetazione naturale e buona diversità ambientale), sia le esigenze ecologiche delle specie indicate quali prioritarie, gli interventi che verranno privilegiati possono essere individuati come segue:

Colture "a perdere"

Il mantenimento di colture agrarie destinate all'utilizzo esclusivo da parte dei selvatici sia a fini alimentari che di riparo, risulta un intervento fondamentale quando si voglia aumentare la capacità portante di un determinato ambiente.

Viste le caratteristiche agrarie del territorio modenese della zona collinare e montana sarebbe opportuno la realizzazione di campi a perdere utilizzando prevalentemente essenze che poco abbisognano di acqua in quanto sono molto scarse se non nulle le fonti di approvvigionamento idrico ad uso irriguo.

Inoltre, si ritiene sia una buona pratica dedicare parte del campo a perdere per la copertura ed il riparo della fauna, soprattutto quando viene immessa, favorendo essenze che abbiano una duplice attitudine, alimentare e protettiva (mais, girasole, cavolo, sorgo ecc.).

Al fine di creare una diversificazione floristica in grado di assolvere al fabbisogno alimentare di specie diverse ed individui di età differenti, si ritiene un suggerimento valido anche quello dell'utilizzo tra le varie essenze fiori da prato e leguminose da foraggio.

A titolo puramente indicativo di seguito i quantitativi di seme ad ettaro di alcune essenze:

Kg di semente ad ettaro relativo alla semina in purezza

Mais 15, Sorgo 10, Soia 25, Miglio 5, Panico 8, Medica 20, Radicchio 1, Girasole 10, Frumento 200, Colza 3-4.5, Ravizzone 3-4.5

Miscuglio per 1 ettaro in Kg

Mais 3, Sorgo 2, Soia 5, Miglio 1, Panico 1.6, Medica 4, Radicchio 0.2, Girasole 2, Colza 1, Ravizzone 1

Pozze per abbeverata

Come già sopra esposto la scarsità di acqua estiva per l'area pedemontana collinare, diventa un fattore limitante per il sostentamento faunistico. Per tale motivo il recupero delle vecchie pozze per l'abbeverata usate per bovini ed ovicapri o la realizzazione di nuove, oramai scomparse visto la stabulazione fissa degli allevamenti e quindi il disuso di fonti d'acqua superficiali, diventa di vitale importanza per il mantenimento e sviluppo faunistico.

Sarebbe opportuno avere pozze di non grandi dimensioni (max. 10 mq) ma in buon numero e sparse uniformemente sull'area, inoltre si sottolinea l'importanza della sagomatura esterna della pozza che non deve essere a scalino ma dolcemente degradante per favorire l'abbeverata anche di piccoli animali.

Ripristino di siepi

Seppur con presenza diffusa di ricoveri naturali nel territorio pedecollinare montano, la manutenzione di siepi ed alberature naturali magari con il reimpianto di essenze fruttifere non solo continuerebbe a dare un riparo sicuro per le specie di interesse faunistico ma diventerebbe una fonte di cibo indispensabile soprattutto per le specie migratrici.

Le essenze da utilizzare dovranno essere ascritte a quelle tipiche del nostro ambiente inserendo anche specie produttive a fini alimentari come prugnolo, melo e pero selvatico, sorbo ecc. ovviamente nel rispetto dei vincoli fitosanitari presenti.

Piano di gestione faunistica

Sono previsti:

- censimenti primaverili ed autunnali della lepre (con faro o termocamera su percorsi prestabiliti qualora possibili);
- censimenti primaverili del fagiano (al canto), con verifica estiva delle nidiate;
- monitoraggio della presenza di volpi e corvidi ed eventuale attuazione di azioni di controllo;
- eliminazione delle fonti alimentari di origine antropica eventualmente presenti nel territorio;
- monitoraggio della presenza degli ungulati (capriolo e cinghiale) ed eventuale attuazione di azioni di controllo.

Piano delle catture

Valutati i censimenti annuali, qualora le condizioni di densità lo consentano, sarà redatto un piano di cattura con l'obiettivo di creare una popolazione stabile di lepri e fagiani con densità minime di rispettivamente 15 e 25 capi/Kmq.

Cartografia ZRC denominata "CINGHIANELLO GOMBOLA"

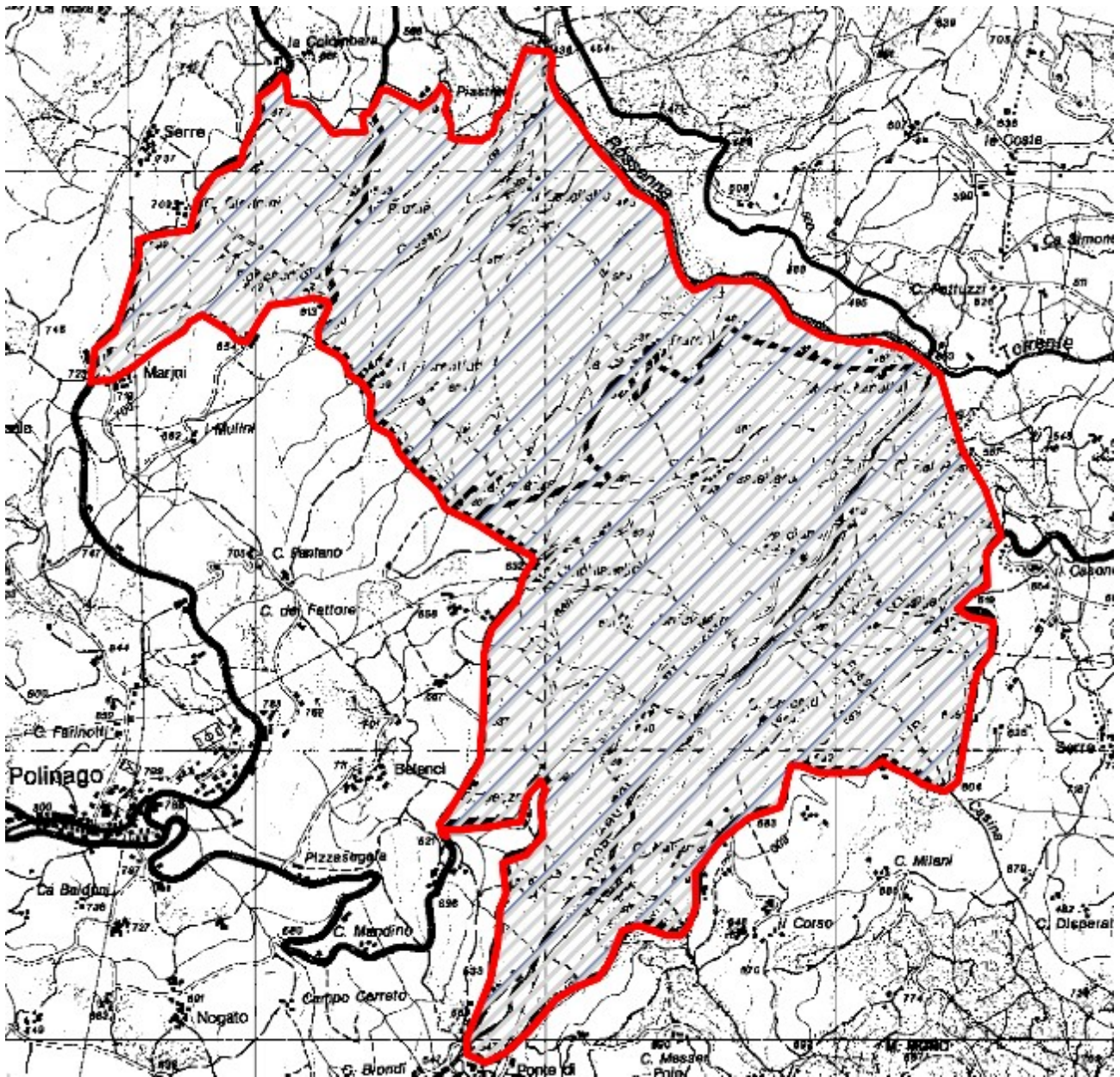

ZRC denominata “FIORANO”

Motivazione dell'istituzione

Nel rispetto di quanto previsto dalla L. n. 157/1992, dalla L.R. n. 8/1994 ed in applicazione ai contenuti del Piano Faunistico Venatorio Regionale 2018 - 2023, si ritiene opportuno istituire l'area protetta in quanto si presenta come il naturale seguito dell'ex ZRC “Fiorano”.

L'area è adatta alla sosta ed alla riproduzione delle principali specie stanziali, il perimetro risulta adeguato a determinare, mediante l'irradiazione naturale, il ripopolamento dei territori contigui ed infine presenta una morfologia che consente la cattura delle specie stanziali per la successiva immissione negli A.T.C. o il reinserimento in altre zone di protezione.

PIANO TECNICO PLURIENNALE DI GESTIONE

Caratteristiche generali della zona

L'area in oggetto è in territorio provinciale di Modena, è ubicata all'interno del comprensorio omogeneo 1, ricade nell'A.T.C. MO2 ed interessa, amministrativamente, il Comune di Fiorano.

Occupava una superficie geografica di Ha 656.45 e SASP di Ha 199.03 ed è caratterizzata da seminativi e piccoli vigneti.

La ZRC presenta vocazionalità nulla per pernice rossa e bassa per lepre e medio bassa per fagiano.

Finalità/Obiettivi

Oltre alle finalità ed agli obiettivi istituzionali previsti dalla L. n. 157/1992, dalla L.R. n. 8/1994, le caratteristiche ambientali e faunistiche della zona in oggetto determinano i seguenti obiettivi gestionali:

- incremento della lepre; tale obiettivo si riterrà raggiunto con densità minime superiori a 15 capi/kmq;
- incremento del fagiano; tale obiettivo si riterrà raggiunto con densità superiori a 25 capi/kmq;

Piano dei miglioramenti ambientali

Considerando sia le caratteristiche ambientali della zona (ampia disponibilità di aree a vegetazione naturale e buona diversità ambientale), sia le esigenze ecologiche delle specie indicate quali prioritarie, gli interventi che verranno privilegiati possono essere individuati come segue:

Colture "a perdere"

Il mantenimento della presenza di colture agrarie destinate all'utilizzo esclusivo da parte dei selvatici sia a fini alimentari che di riparo, risulta un intervento fondamentale quando si voglia aumentare la capacità portante di un determinato ambiente.

Viste le caratteristiche agrarie della pianura modenese e la sempre più alta meccanizzazione dedicata soprattutto ai terreni seminativi sarebbe opportuno preferire, quando possibile, la realizzazione di campi a perdere in aree ad agricoltura estensiva specialmente se caratterizzata da monoculture.

Si ritiene sia una buona pratica dedicare parte del capo a perdere per la copertura ed il riparo della fauna prediligendo perciò essenze che abbiano una duplice attitudine, alimentare e protettiva (mais, girasole, cavolo, sorgo ecc.)

Al fine di creare una diversificazione floristica in grado di assolvere al fabbisogno alimentare di specie diverse ed individui di età differenti, si ritiene un suggerimento valido anche quello dell'utilizzo tra le varie essenze fiori da prato e leguminose da foraggio.

A titolo puramente indicativo di seguito i quantitativi di seme ad ettaro di alcune essenze:

Kg di semente ad ettaro relativo alla semina in purezza

Mais 15, Sorgo 10, Soia 25, Miglio 5, Panico 8, Medica 20, Radicchio 1, Girasole 10, Frumento 200, Colza 3-4.5, Ravizzone 3-4.5

Miscuglio per 1 ettaro in Kg

Mais 3, Sorgo 2, Soia 5, Miglio 1, Panico 1.6, Medica 4, Radicchio 0.2, Girasole 2, Colza 1, Ravizzone 1

Fossi e canali

La manutenzione dei fossi è di fondamentale importanza per la gestione agronomica delle colture, non deve però avvenire con l'uso di erbicidi come purtroppo accade sempre più spesso.

Deve essere mantenuta la formazione ripariale presente sull'argine, che ha le note funzioni di rifugio e nidificazione per numerosi selvatici. L'eliminazione della vegetazione e dei materiali occludenti fossi e canali, deve essere compiuta in periodi e con metodi tali da non causare danno alla fauna selvatica.

Ripristino o impianto di siepi

Al fine di creare un riparo sicuro per le specie di interesse faunistico si ritiene di importanza fondamentale la presenza di siepi soprattutto in un territorio caratterizzato da seminativi senza la presenza di alberature naturali per chilometri.

Le essenze da utilizzare dovranno essere ascritte a quelle tipiche del nostro ambiente inserendo anche specie produttive a fini alimentari come prugnolo, melo e pero selvatico, sorbo ecc. ovviamente nel rispetto dei vincoli fitosanitari presenti, e piante ad alto fusto quando possibile (querce, pioppi ecc.).

Sarebbe ottimale la realizzazione di siepi in buon numero anche se di piccole dimensioni e sparse a macchia di leopardo (circa 2 metri di ampiezza per 100 metri di lunghezza), realizzate non in modo lineare ma meglio se con andamento sigmoidale, ovviamente vista l'onerosità dell'intervento sarà positivo tutto ciò che si riuscirà a realizzare.

Piano di gestione faunistica

Sono previsti:

- censimenti primaverili ed autunnali della lepre (con faro o termocamera su percorsi prestabiliti);
- censimenti primaverili del fagiano (al canto), con verifica estiva delle nidiate;
- monitoraggio della presenza di volpi e corvidi ed eventuale attuazione di azioni di controllo;
- eliminazione delle fonti alimentari di origine antropica eventualmente presenti nel territorio;
- monitoraggio della presenza degli ungulati (capriolo e cinghiale) ed eventuale attuazione di azioni di controllo.

Piano delle catture

valutati i censimenti annuali, qualora le condizioni di densità lo permettano, sarà redatto un piano di cattura con l'obiettivo di creare una popolazione stabile di lepri e fagiani con densità minime di rispettivamente 15 e 25 capi/Kmq.

Cartografia ZRC denominata "FIORANO"

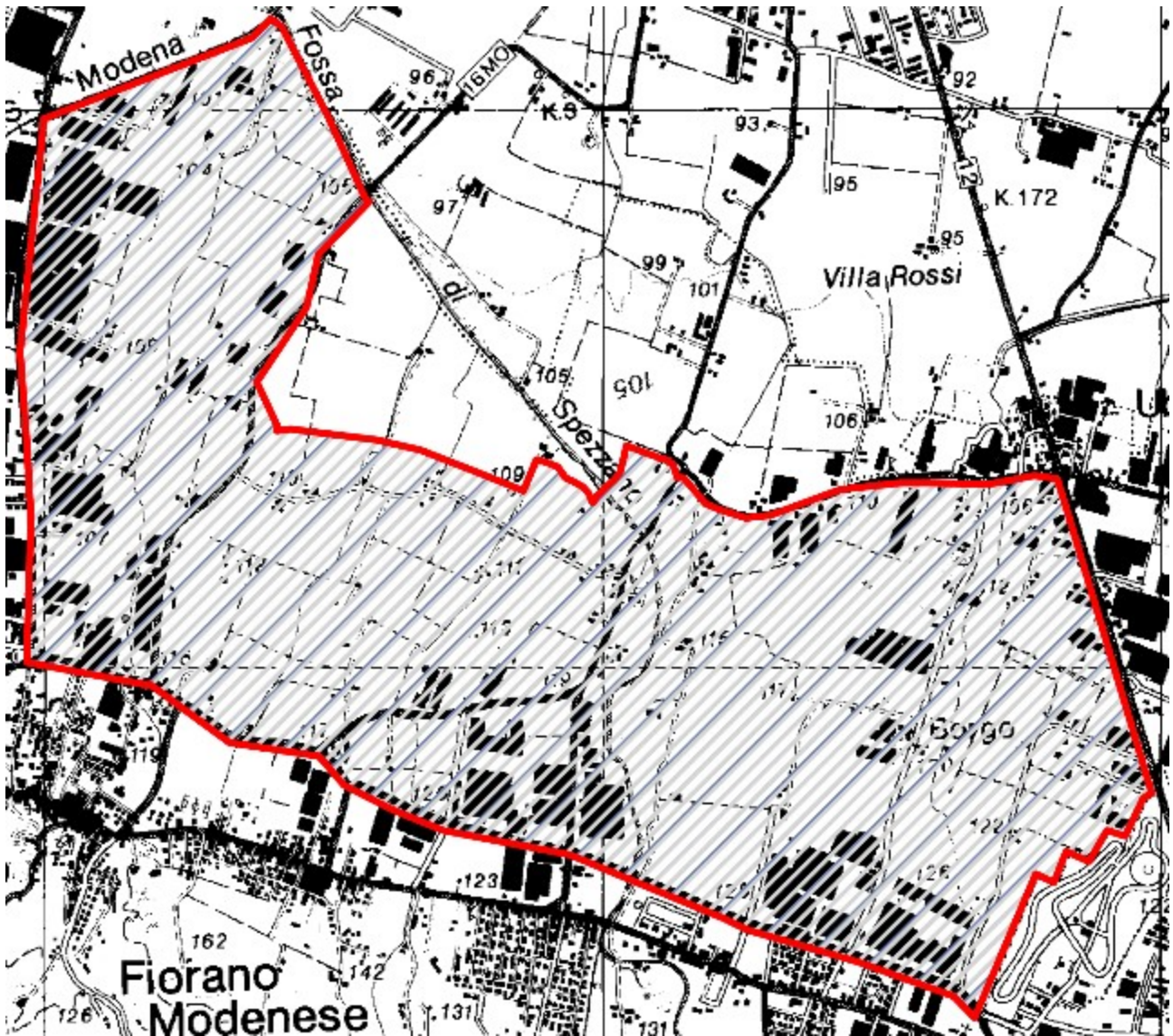

ZRC denominata “MAGNAVACCA”

Motivazione dell'istituzione

Nel rispetto di quanto previsto dalla L. n. 157/1992, dalla L.R. n. 8/1994 ed in applicazione ai contenuti del Piano Faunistico Venatorio Regionale 2018 - 2023, si ritiene opportuno istituire l'area protetta in quanto si presenta come il naturale seguito dell'ex ZRC “Magnavacca”.

L'area è adatta alla sosta ed alla riproduzione delle principali specie stanziali, il perimetro risulta adeguato a determinare, mediante l'irradiazione naturale, il ripopolamento dei territori contigui ed infine presenta una morfologia che consente la cattura delle specie stanziali per la successiva immissione negli A.T.C. o il reinserimento in altre zone di protezione.

PIANO TECNICO PLURIENNALE DI GESTIONE

Caratteristiche generali della zona

L'area in oggetto è in territorio provinciale di Modena, è ubicata all'interno del comprensorio omogeneo 1, ricade nell'A.T.C. MO2 ed interessa, amministrativamente, il Comune di Soliera.

Occupava una superficie geografica di Ha 635.06 e SASP di Ha 444.94 ed è caratterizzata da seminativi frutteti e vigneti.

La ZRC presenta vocazionalità nulla per pernice rossa, media per lepre e per fagiano.

Finalità/Obiettivi

Oltre alle finalità ed agli obiettivi istituzionali previsti dalla L. n. 157/1992, dalla L.R. n. 8/1994, le caratteristiche ambientali e faunistiche della zona in oggetto determinano i seguenti obiettivi gestionali:

- incremento della lepre; tale obiettivo si riterrà raggiunto con densità minime superiori a 15 capi/kmq;
- incremento del fagiano; tale obiettivo si riterrà raggiunto con densità superiori a 25 capi/kmq;

Piano dei miglioramenti ambientali

Considerando sia le caratteristiche ambientali della zona (ampia disponibilità di aree a vegetazione naturale e buona diversità ambientale), sia le esigenze ecologiche delle specie indicate quali prioritarie, gli interventi che verranno privilegiati possono essere individuati come segue:

Colture "a perdere"

Il mantenimento della presenza di colture agrarie destinate all'utilizzo esclusivo da parte dei selvatici sia a fini alimentari che di riparo, risulta un intervento fondamentale quando si voglia aumentare la capacità portante di un determinato ambiente.

Viste le caratteristiche agrarie della pianura modenese e la sempre più alta meccanizzazione dedicata soprattutto ai terreni seminativi sarebbe opportuno preferire, quando possibile, la realizzazione di campi a perdere in aree ad agricoltura estensiva specialmente se caratterizzata da monoculture.

Si ritiene sia una buona pratica dedicare parte del capo a perdere per la copertura ed il riparo della fauna prediligendo perciò essenze che abbiano una duplice attitudine, alimentare e protettiva (mais, girasole, cavolo, sorgo ecc.)

Al fine di creare una diversificazione floristica in grado di assolvere al fabbisogno alimentare di specie diverse ed individui di età differenti, si ritiene un suggerimento valido anche quello dell'utilizzo tra le varie essenze fiori da prato e leguminose da foraggio.

A titolo puramente indicativo di seguito i quantitativi di seme ad ettaro di alcune essenze:

Kg di semente ad ettaro relativo alla semina in purezza

Mais 15, Sorgo 10, Soia 25, Miglio 5, Panico 8, Medica 20, Radicchio 1, Girasole 10, Frumento 200, Colza 3-4.5, Ravizzone 3-4.5

Miscuglio per 1 ettaro in Kg

Mais 3, Sorgo 2, Soia 5, Miglio 1, Panico 1.6, Medica 4, Radicchio 0.2, Girasole 2, Colza 1, Ravizzone 1

Fossi e canali

La manutenzione dei fossi è di fondamentale importanza per la gestione agronomica delle colture, non deve però avvenire con l'uso di erbicidi come purtroppo accade sempre più spesso.

Deve essere mantenuta la formazione ripariale presente sull'argine, che ha le note funzioni di rifugio e nidificazione per numerosi selvatici. L'eliminazione della vegetazione e dei materiali occludenti fossi e canali, deve essere compiuta in periodi e con metodi tali da non causare danno alla fauna selvatica.

Ripristino o impianto di siepi

Al fine di creare un riparo sicuro per le specie di interesse faunistico si ritiene di importanza fondamentale la presenza di siepi soprattutto in un territorio caratterizzato da seminativi senza la presenza di alberature naturali per chilometri.

Le essenze da utilizzare dovranno essere ascritte a quelle tipiche del nostro ambiente inserendo anche specie produttive a fini alimentari come prugnolo, melo e pero selvatico, sorbo ecc. ovviamente nel rispetto dei vincoli fitosanitari presenti, e piante ad alto fusto quando possibile (querce, pioppi ecc.).

Sarebbe ottimale la realizzazione di siepi in buon numero anche se di piccole dimensioni e sparse a macchia di leopardo (circa 2 metri di ampiezza per 100 metri di lunghezza), realizzate non in modo lineare ma meglio se con andamento sigmoidale, ovviamente vista l'onerosità dell'intervento sarà positivo tutto ciò che si riuscirà a realizzare.

Piano di gestione faunistica

Sono previsti:

- censimenti primaverili ed autunnali della lepre (con faro o termocamera su percorsi prestabiliti);
- censimenti primaverili del fagiano (al canto), con verifica estiva delle nidiate;
- monitoraggio della presenza di volpi e corvidi ed eventuale attuazione di azioni di controllo;
- eliminazione delle fonti alimentari di origine antropica eventualmente presenti nel territorio;
- monitoraggio della presenza degli ungulati (capriolo e cinghiale) ed eventuale attuazione di azioni di controllo.

Piano delle catture

valutati i censimenti annuali, qualora le condizioni di densità lo permettano, sarà redatto un piano di cattura con l'obiettivo di creare una popolazione stabile di lepri e fagiani con densità minime di rispettivamente 15 e 25 capi/Kmq.

Cartografia ZRC denominata "MAGNAVACCA"

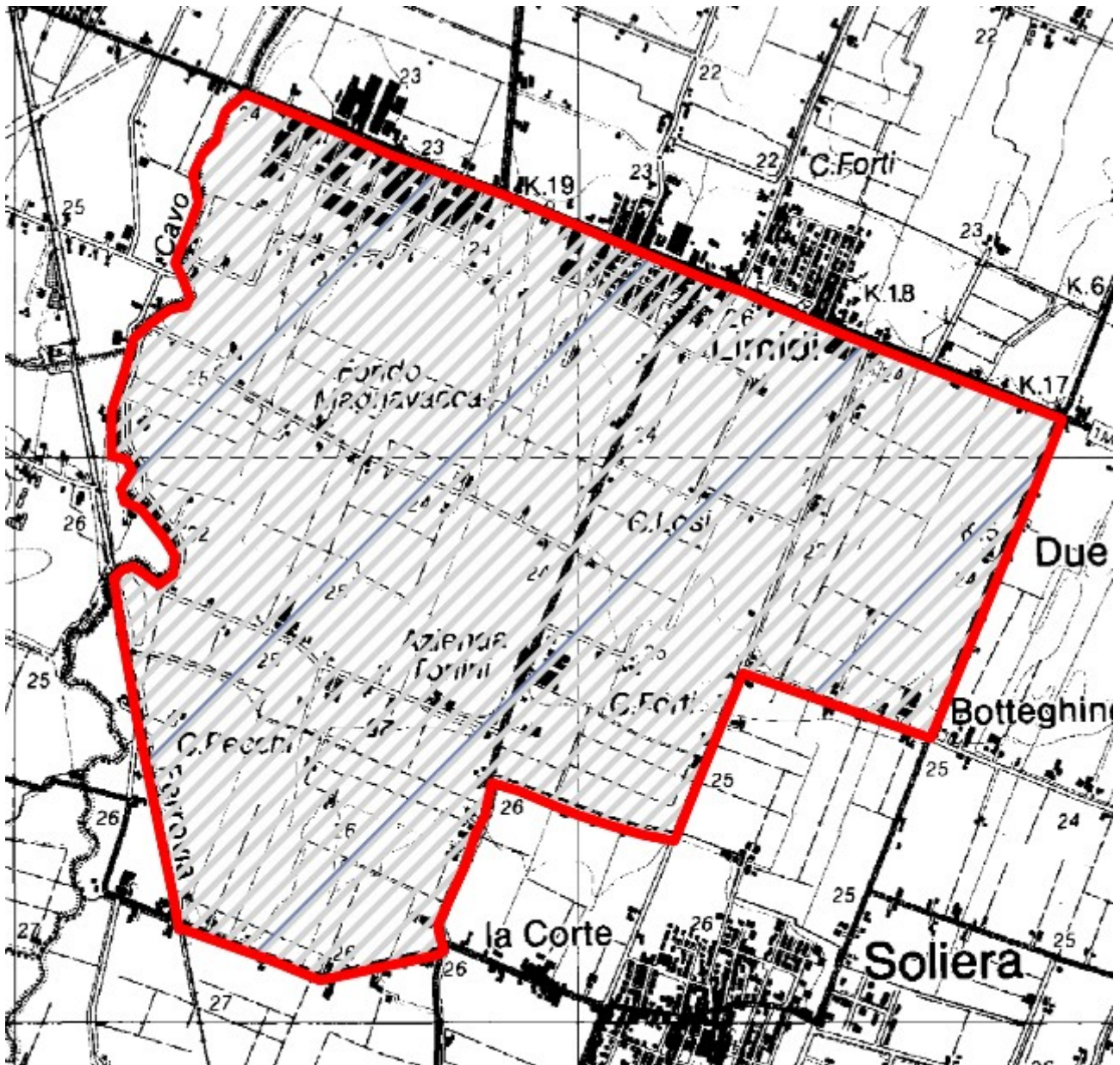

ZRC denominata “MANZOLINO FERROVIA”

Motivazione dell'istituzione

Nel rispetto di quanto previsto dalla L. n. 157/1992, dalla L.R. n. 8/1994 ed in applicazione ai contenuti del Piano Faunistico Venatorio Regionale 2018 - 2023, si ritiene opportuno istituire l'area protetta in quanto si presenta come il naturale seguito dell'ex ZRC “Manzolino Ferrovia”.

L'area è adatta alla sosta ed alla riproduzione delle principali specie stanziali, il perimetro risulta adeguato a determinare, mediante l'irradiamento naturale, il ripopolamento dei territori contigui ed infine presenta una morfologia che consente la cattura delle specie stanziali per la successiva immissione negli A.T.C. o il reinserimento in altre zone di protezione.

PIANO TECNICO PLURIENNALE DI GESTIONE

Caratteristiche generali della zona

L'area in oggetto è in territorio provinciale di Modena, è ubicata all'interno del comprensorio omogeneo 1, ricade nell'A.T.C. MO2 ed interessa, amministrativamente, il Comune di Castelfranco Emilia.

Occupava una superficie geografica di Ha 955.69 e SASP di Ha 763.26 ed è caratterizzata da seminativi frutteti e vigneti.

La ZRC presenta vocazionalità nulla per pernice rossa e medio alta per lepre e fagiano.

Presenza di Aree di Rete Natura 2000

Nell'area in oggetto è presente un Sito di rete Natura 2000.

Finalità/Obiettivi

Oltre alle finalità ed agli obiettivi istituzionali previsti dalla L. n. 157/1992, dalla L.R. n. 8/1994, le caratteristiche ambientali e faunistiche della zona in oggetto determinano i seguenti obiettivi gestionali:

- incremento della lepre; tale obiettivo si riterrà raggiunto con densità superiori a 15 capi/kmq;
- incremento del fagiano; tale obiettivo si riterrà raggiunto con densità superiori a 25 capi/kmq;

Piano dei miglioramenti ambientali

Considerando sia le caratteristiche ambientali della zona (ampia disponibilità di aree a vegetazione naturale e buona diversità ambientale), sia le esigenze ecologiche delle specie indicate quali prioritarie, gli interventi che verranno privilegiati possono essere individuati come segue:

Colture "a perdere"

Il mantenimento della presenza di colture agrarie destinate all'utilizzo esclusivo da parte dei selvatici sia a fini alimentari che di riparo, risulta un intervento fondamentale quando si voglia aumentare la capacità portante di un determinato ambiente.

Viste le caratteristiche agrarie della pianura modenese e la sempre più alta meccanizzazione dedicata soprattutto ai terreni seminativi sarebbe opportuno preferire, quando possibile, la realizzazione di campi a perdere in aree ad agricoltura estensiva specialmente se caratterizzata da monoculture.

Si ritiene sia una buona pratica dedicare parte del capo a perdere per la copertura ed il riparo della fauna prediligendo perciò essenze che abbiano una duplice attitudine, alimentare e protettiva (mais, girasole, cavolo, sorgo ecc.)

Al fine di creare una diversificazione floristica in grado di assolvere al fabbisogno alimentare di specie diverse ed individui di età differenti, si ritiene un suggerimento valido anche quello dell'utilizzo tra le varie essenze fiori da prato e leguminose da foraggio.

A titolo puramente indicativo di seguito i quantitativi di seme ad ettaro di alcune essenze:

Kg di semente ad ettaro relativo alla semina in purezza

Mais 15, Sorgo 10, Soia 25, Miglio 5, Panico 8, Medica 20, Radicchio 1, Girasole 10, Frumento 200, Colza 3-4.5, Ravizzone 3-4.5

Miscuglio per 1 ettaro in Kg

Mais 3, Sorgo 2, Soia 5, Miglio 1, Panico 1.6, Medica 4, Radicchio 0.2, Girasole 2, Colza 1, Ravizzone 1

Fossi e canali

La manutenzione dei fossi è di fondamentale importanza per la gestione agronomica delle colture, non deve però avvenire con l'uso di erbicidi come purtroppo accade sempre più spesso.

Deve essere mantenuta la formazione ripariale presente sull'argine, che ha le note funzioni di rifugio e nidificazione per numerosi selvatici. L'eliminazione della vegetazione e dei materiali occludenti fossi e canali, deve essere compiuta in periodi e con metodi tali da non causare danno alla fauna selvatica.

Ripristino o impianto di siepi

Al fine di creare un riparo sicuro per le specie di interesse faunistico si ritiene di importanza fondamentale la presenza di siepi soprattutto in un territorio caratterizzato da seminativi senza la presenza di alberature naturali per chilometri.

Le essenze da utilizzare dovranno essere ascritte a quelle tipiche del nostro ambiente inserendo anche specie produttive a fini alimentari come prugnolo, melo e pero selvatico, sorbo ecc. ovviamente nel rispetto dei vincoli fitosanitari presenti, e piante ad alto fusto quando possibile (querce, pioppi ecc.).

Sarebbe ottimale la realizzazione di siepi in buon numero anche se di piccole dimensioni e sparse a macchia di leopardo (circa 2 metri di ampiezza per 100 metri di lunghezza), realizzate non in modo lineare ma meglio se con andamento sigmoidale, ovviamente vista l'onerosità dell'intervento sarà positivo tutto ciò che si riuscirà a realizzare.

Piano di gestione faunistica

Sono previsti:

- censimenti primaverili ed autunnali della lepre (con faro o termocamera su percorsi prestabiliti);
- censimenti primaverili del fagiano (al canto), con verifica estiva delle nidiate;
- monitoraggio della presenza di volpi e corvidi ed eventuale attuazione di azioni di controllo;
- eliminazione delle fonti alimentari di origine antropica eventualmente presenti nel territorio;
- monitoraggio della presenza degli ungulati (capriolo e cinghiale) ed eventuale attuazione di azioni di controllo.

Piano delle catture

valutati i censimenti annuali, qualora le condizioni di densità lo permettano, sarà redatto un piano di cattura con l'obiettivo di creare una popolazione stabile di lepri e fagiani con densità minime di rispettivamente 15 e 25 capi/Kmq.

Cartografia ZRC denominata "MANZOLINO FERROVIA"

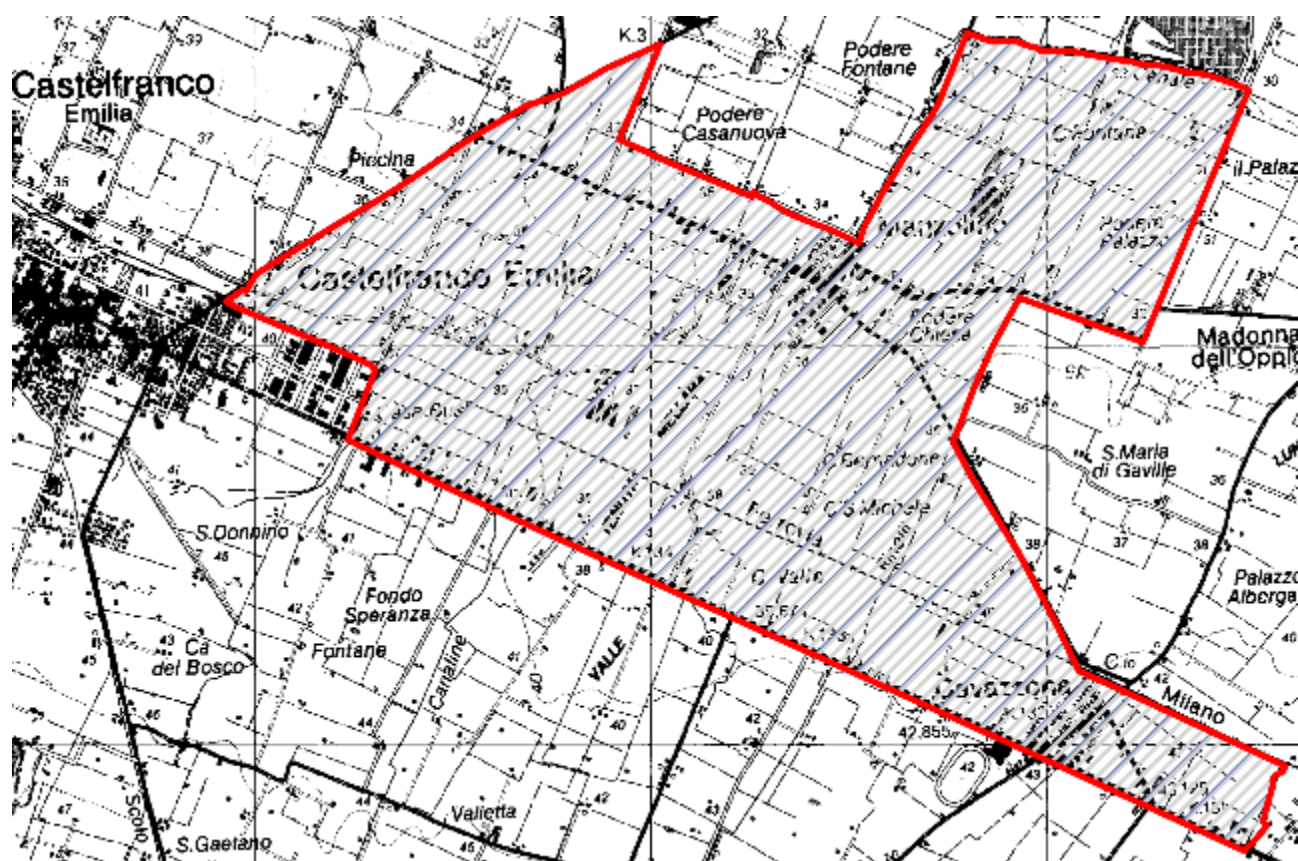

ZRC denominata “MARANELLO SUD”

Motivazione dell'istituzione

Nel rispetto di quanto previsto dalla L. n. 157/1992, dalla L.R. n. 8/1994 ed in applicazione ai contenuti del Piano Faunistico Venatorio Regionale 2018 - 2023, si ritiene opportuno istituire l'area protetta in quanto si presenta idonea per l'irradiamento naturale della fauna.

L'area è adatta alla sosta ed alla riproduzione delle principali specie stanziali, il perimetro risulta adeguato a determinare, mediante l'irradiamento naturale, il ripopolamento dei territori contigui ed infine presenta una morfologia che consente la cattura delle specie stanziali per la successiva immissione negli A.T.C. o il reinserimento in altre zone di protezione.

PIANO TECNICO PLURIENNALE DI GESTIONE

Caratteristiche generali della zona

L'area in oggetto è in territorio provinciale di Modena, è ubicata all'interno del comprensorio omogeneo 1, ricade nell'A.T.C. MO2 ed interessa, amministrativamente, il Comune di Maranello.

Occupava una superficie geografica di Ha 486.23 e SASP di Ha 197.10 ed è caratterizzata da seminativi e piccoli vigneti.

La ZRC presenta vocazionalità nulla per pernice rossa, bassa per lepre e medio bassa per fagiano.

Finalità/Obiettivi

Oltre alle finalità ed agli obiettivi istituzionali previsti dalla L. n. 157/1992, dalla L.R. n. 8/1994, le caratteristiche ambientali e faunistiche della zona in oggetto determinano i seguenti obiettivi gestionali:

- affermazione ed incremento della lepre; tale obiettivo si riterrà raggiunto con densità minime di 15 capi/kmq;
- affermazione ed incremento del fagiano; tale obiettivo si riterrà raggiunto con densità pari a 25 capi/kmq;

Piano dei miglioramenti ambientali

Considerando sia le caratteristiche ambientali della zona (ampia disponibilità di aree a vegetazione naturale e buona diversità ambientale), sia le esigenze ecologiche delle specie indicate quali prioritarie, gli interventi che verranno privilegiati possono essere individuati come segue:

Colture "a perdere"

Il mantenimento della presenza di colture agrarie destinate all'utilizzo esclusivo da parte dei selvatici sia a fini alimentari che di riparo, risulta un intervento fondamentale quando si voglia aumentare la capacità portante di un determinato ambiente.

Viste le caratteristiche agrarie della pianura modenese e la sempre più alta meccanizzazione dedicata soprattutto ai terreni seminativi sarebbe opportuno preferire, quando possibile, la realizzazione di campi a perdere in aree ad agricoltura estensiva specialmente se caratterizzata da monoculture.

Si ritiene sia una buona pratica dedicare parte del capo a perdere per la copertura ed il riparo della fauna prediligendo perciò essenze che abbiano una duplice attitudine, alimentare e protettiva (mais, girasole, cavolo, sorgo ecc.)

Al fine di creare una diversificazione floristica in grado di assolvere al fabbisogno alimentare di specie diverse ed individui di età differenti, si ritiene un suggerimento valido anche quello dell'utilizzo tra le varie essenze fiori da prato e leguminose da foraggio.

A titolo puramente indicativo di seguito i quantitativi di seme ad ettaro di alcune essenze:

Kg di semente ad ettaro relativo alla semina in purezza

Mais 15, Sorgo 10, Soia 25, Miglio 5, Panico 8, Medica 20, Radicchio 1, Girasole 10, Frumento 200, Colza 3-4.5, Ravizzone 3-4.5

Miscuglio per 1 ettaro in Kg

Mais 3, Sorgo 2, Soia 5, Miglio 1, Panico 1.6, Medica 4, Radicchio 0.2, Girasole 2, Colza 1, Ravizzone 1

Fossi e canali

La manutenzione dei fossi è di fondamentale importanza per la gestione agronomica delle colture, non deve però avvenire con l'uso di erbicidi come purtroppo accade sempre più spesso.

Deve essere mantenuta la formazione ripariale presente sull'argine, che ha le note funzioni di rifugio e nidificazione per numerosi selvatici. L'eliminazione della vegetazione e dei materiali occludenti fossi e canali, deve essere compiuta in periodi e con metodi tali da non causare danno alla fauna selvatica.

Ripristino o impianto di siepi

Al fine di creare un riparo sicuro per le specie di interesse faunistico si ritiene di importanza fondamentale la presenza di siepi soprattutto in un territorio caratterizzato da seminativi senza la presenza di alberature naturali per chilometri.

Le essenze da utilizzare dovranno essere ascritte a quelle tipiche del nostro ambiente inserendo anche specie produttive a fini alimentari come prugnolo, melo e pero selvatico, sorbo ecc. ovviamente nel rispetto dei vincoli fitosanitari presenti, e piante ad alto fusto quando possibile (querce, pioppi ecc.).

Sarebbe ottimale la realizzazione di siepi in buon numero anche se di piccole dimensioni e sparse a macchia di leopardo (circa 2 metri di ampiezza per 100 metri di lunghezza), realizzate non in modo lineare ma meglio se con andamento sigmoidale, ovviamente vista l'onerosità dell'intervento sarà positivo tutto ciò che si riuscirà a realizzare.

Piano di gestione faunistica

Sono previsti:

- censimenti primaverili ed autunnali della lepre (con faro o termocamera su percorsi prestabiliti);
- censimenti primaverili del fagiano (al canto), con verifica estiva delle nidiate;
- monitoraggio della presenza di volpi e corvidi ed eventuale attuazione di azioni di controllo;
- eliminazione delle fonti alimentari di origine antropica eventualmente presenti nel territorio;
- monitoraggio della presenza degli ungulati (capriolo e cinghiale) ed eventuale attuazione di azioni di controllo.

Piano delle catture

valutati i censimenti annuali, qualora le condizioni di densità lo permettano, sarà redatto un piano di cattura con l'obiettivo di creare una popolazione stabile di lepri e fagiani con densità minime di rispettivamente 15 e 25 capi/Kmq.

Cartografia ZRC denominata “MARANELLO SUD”

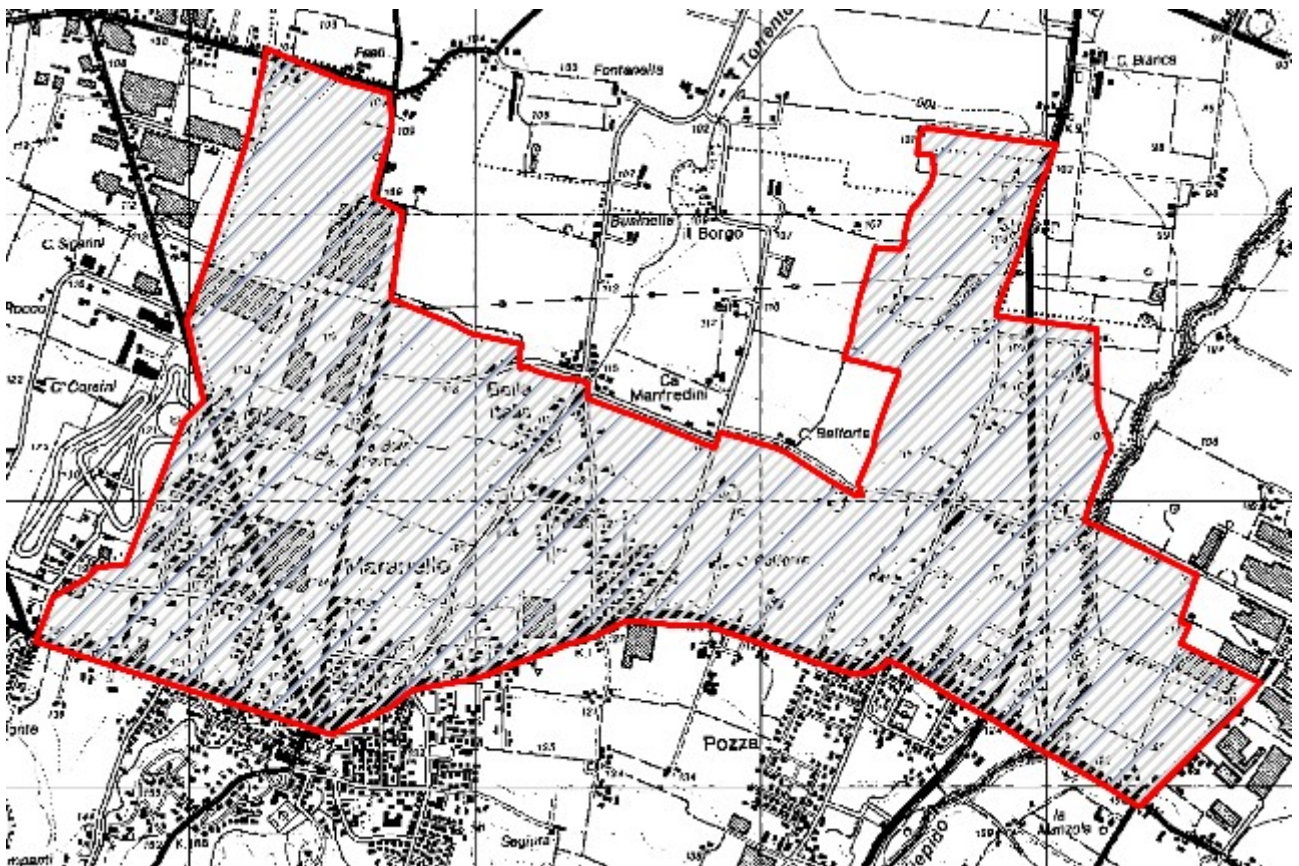

ZRC denominata “MARZAGLIA”

Motivazione dell'istituzione

Nel rispetto di quanto previsto dalla L. n. 157/1992, dalla L.R. n. 8/1994 ed in applicazione ai contenuti del Piano Faunistico Venatorio Regionale 2018 - 2023, si ritiene opportuno istituire l'area protetta in quanto si presenta come il naturale seguito dell'ex ZRC “Marzaglia”.

L'area è adatta alla sosta ed alla riproduzione delle principali specie stanziali, il perimetro risulta adeguato a determinare, mediante l'irradiazione naturale, il ripopolamento dei territori contigui ed infine presenta una morfologia che consente la cattura delle specie stanziali per la successiva immissione negli A.T.C. o il reinserimento in altre zone di protezione.

PIANO TECNICO PLURIENNALE DI GESTIONE

Caratteristiche generali della zona

L'area in oggetto è in territorio provinciale di Modena, è ubicata all'interno del comprensorio omogeneo 1, ricade nell'A.T.C. MO2 ed interessa, amministrativamente, il Comune di Modena.

Occupava una superficie geografica di Ha 255.39 e SASP di Ha 209.74 ed è caratterizzata da seminativi frutteti e vigneti.

La ZRC presenta vocazionalità nulla per pernice rossa e alta per lepre e fagiano.

Presenza di Aree di Rete Natura 2000

Nell'area in oggetto non vi sono Aree di rete Natura 2000.

Finalità/Obiettivi

Oltre alle finalità ed agli obiettivi istituzionali previsti dalla L. n. 157/1992, dalla L.R. n. 8/1994, le caratteristiche ambientali e faunistiche della zona in oggetto determinano i seguenti obiettivi gestionali:

- incremento della lepre; tale obiettivo si riterrà raggiunto con densità superiori a 15 capi/kmq;
- incremento del fagiano; tale obiettivo si riterrà raggiunto con densità superiori a 25 capi/kmq;

Piano dei miglioramenti ambientali

Considerando sia le caratteristiche ambientali della zona (ampia disponibilità di aree a vegetazione naturale e buona diversità ambientale), sia le esigenze ecologiche delle specie indicate quali prioritarie, gli interventi che verranno privilegiati possono essere individuati come segue:

Colture "a perdere"

Il mantenimento della presenza di colture agrarie destinate all'utilizzo esclusivo da parte dei selvatici sia a fini alimentari che di riparo, risulta un intervento fondamentale quando si voglia aumentare la capacità portante di un determinato ambiente.

Viste le caratteristiche agrarie della pianura modenese e la sempre più alta meccanizzazione dedicata soprattutto ai terreni seminativi sarebbe opportuno preferire, quando possibile, la realizzazione di campi a perdere in aree ad agricoltura estensiva specialmente se caratterizzata da monoculture.

Si ritiene sia una buona pratica dedicare parte del capo a perdere per la copertura ed il riparo della fauna prediligendo perciò essenze che abbiano una duplice attitudine, alimentare e protettiva (mais, girasole, cavolo, sorgo ecc.)

Al fine di creare una diversificazione floristica in grado di assolvere al fabbisogno alimentare di specie diverse ed individui di età differenti, si ritiene un suggerimento valido anche quello dell'utilizzo tra le varie essenze fiori da prato e leguminose da foraggio.

A titolo puramente indicativo di seguito i quantitativi di seme ad ettaro di alcune essenze:

Kg di semente ad ettaro relativo alla semina in purezza

Mais 15, Sorgo 10, Soia 25, Miglio 5, Panico 8, Medica 20, Radicchio 1, Girasole 10, Frumento 200, Colza 3-4.5, Ravizzone 3-4.5

Miscuglio per 1 ettaro in Kg

Mais 3, Sorgo 2, Soia 5, Miglio 1, Panico 1.6, Medica 4, Radicchio 0.2, Girasole 2, Colza 1, Ravizzone 1

Fossi e canali

La manutenzione dei fossi è di fondamentale importanza per la gestione agronomica delle colture, non deve però avvenire con l'uso di erbicidi come purtroppo accade sempre più spesso.

Deve essere mantenuta la formazione ripariale presente sull'argine, che ha le note funzioni di rifugio e nidificazione per numerosi selvatici. L'eliminazione della vegetazione e dei materiali occludenti fossi e canali, deve essere compiuta in periodi e con metodi tali da non causare danno alla fauna selvatica.

Ripristino o impianto di siepi

Al fine di creare un riparo sicuro per le specie di interesse faunistico si ritiene di importanza fondamentale la presenza di siepi soprattutto in un territorio caratterizzato da seminativi senza la presenza cospicua di alberature naturali.

Le essenze da utilizzare dovranno essere ascritte a quelle tipiche del nostro ambiente inserendo anche specie produttive a fini alimentari come prugnolo, melo e pero selvatico, sorbo ecc. ovviamente nel rispetto dei vincoli fitosanitari presenti, e piante ad alto fusto quando possibile (querce, pioppi ecc.).

Sarebbe ottimale la realizzazione di siepi in buon numero anche se di piccole dimensioni e sparse a macchia di leopardo (circa 2 metri di ampiezza per 100 metri di lunghezza), realizzate non in modo lineare ma meglio se con andamento sigmoidale, ovviamente vista l'onerosità dell'intervento sarà positivo tutto ciò che si riuscirà a realizzare.

Piano di gestione faunistica

Sono previsti:

- censimenti primaverili ed autunnali della lepre (con faro o termocamera su percorsi prestabiliti);
- censimenti primaverili del fagiano (al canto), con verifica estiva delle nidiate;
- monitoraggio della presenza di volpi e corvidi ed eventuale attuazione di azioni di controllo;
- eliminazione delle fonti alimentari di origine antropica eventualmente presenti nel territorio;
- monitoraggio della presenza degli ungulati (capriolo e cinghiale) ed eventuale attuazione di azioni di controllo.

Piano delle catture

valutati i censimenti annuali, qualora le condizioni di densità lo necessitino, sarà redatto un piano di cattura con l'obiettivo di creare una popolazione stabile di lepri e fagiani con densità minime di rispettivamente 15 e 25 capi/Kmq.

Cartografia ZRC denominata "MARZAGLIA"

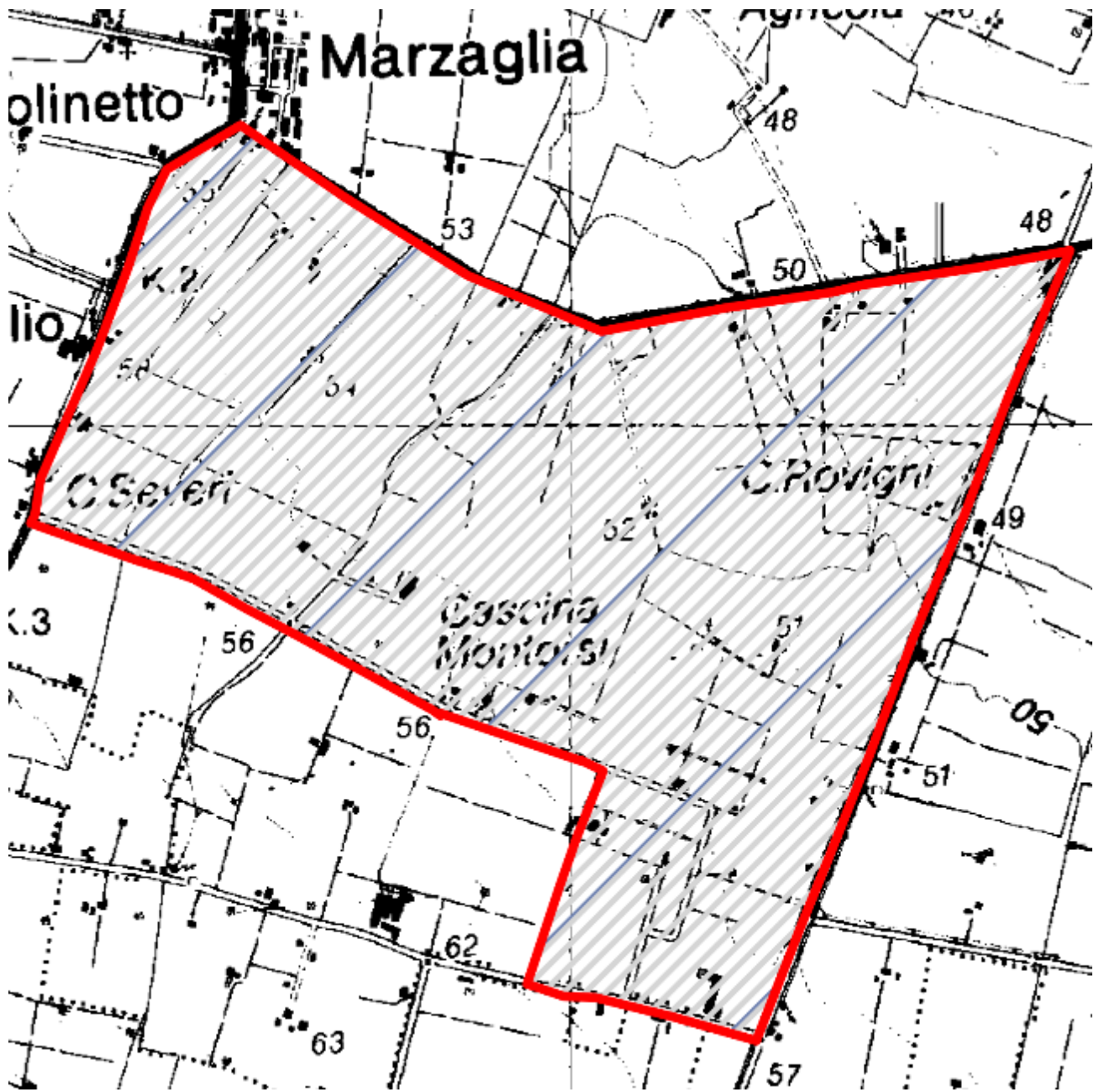

ZRC denominata “MODENA AUTOSTRADA”

Motivazione dell'istituzione

Nel rispetto di quanto previsto dalla L. n. 157/1992, dalla L.R. n. 8/1994 ed in applicazione ai contenuti del Piano Faunistico Venatorio Regionale 2018 - 2023, si ritiene opportuno istituire l'area protetta in quanto si presenta come il naturale seguito dell'ex ZRC “Modena Autostrada”.

L'area è adatta alla sosta ed alla riproduzione delle principali specie stanziali, il perimetro risulta adeguato a determinare, mediante l'irradiazione naturale, il ripopolamento dei territori contigui ed infine presenta una morfologia che consente la cattura delle specie stanziali per la successiva immissione negli A.T.C. o il reinserimento in altre zone di protezione.

PIANO TECNICO PLURIENNALE DI GESTIONE

Caratteristiche generali della zona

L'area in oggetto è in territorio provinciale di Modena, è ubicata all'interno del comprensorio omogeneo 1, ricade nell'A.T.C. MO2 ed interessa, amministrativamente, il Comune di Modena

Occupava una superficie geografica di Ha 955.69 e SASP di Ha 763.26 ed è caratterizzata da seminativi frutteti e vigneti.

La ZRC presenta vocazionalità nulla per pernice rossa, bassa per lepre e alta per fagiano.

Presenza di Aree di Rete Natura 2000

Nell'area in oggetto non vi sono Aree di rete Natura 2000.

Finalità/Obiettivi

Oltre alle finalità ed agli obiettivi istituzionali previsti dalla L. n. 157/1992, dalla L.R. n. 8/1994, le caratteristiche ambientali e faunistiche della zona in oggetto determinano i seguenti obiettivi gestionali:

- incremento della lepre; tale obiettivo si riterrà raggiunto con densità superiori a 15 capi/kmq;
- incremento del fagiano; tale obiettivo si riterrà raggiunto con densità superiori a 25 capi/kmq;

Piano dei miglioramenti ambientali

Considerando sia le caratteristiche ambientali della zona (ampia disponibilità di aree a vegetazione naturale e buona diversità ambientale), sia le esigenze ecologiche delle specie indicate quali prioritarie, gli interventi che verranno privilegiati possono essere individuati come segue:

Colture "a perdere"

Il mantenimento della presenza di colture agrarie destinate all'utilizzo esclusivo da parte dei selvatici sia a fini alimentari che di riparo, risulta un intervento fondamentale quando si voglia aumentare la capacità portante di un determinato ambiente.

Viste le caratteristiche agrarie della pianura modenese e la sempre più alta meccanizzazione dedicata soprattutto ai terreni seminativi sarebbe opportuno preferire, quando possibile, la realizzazione di campi a perdere in aree ad agricoltura estensiva specialmente se caratterizzata da monoculture.

Si ritiene sia una buona pratica dedicare parte del capo a perdere per la copertura ed il riparo della fauna prediligendo perciò essenze che abbiano una duplice attitudine, alimentare e protettiva (mais, girasole, cavolo, sorgo ecc.)

Al fine di creare una diversificazione floristica in grado di assolvere al fabbisogno alimentare di specie diverse ed individui di età differenti, si ritiene un suggerimento valido anche quello dell'utilizzo tra le varie essenze fiori da prato e leguminose da foraggio.

A titolo puramente indicativo di seguito i quantitativi di seme ad ettaro di alcune essenze:

Kg di semente ad ettaro relativo alla semina in purezza

Mais 15, Sorgo 10, Soia 25, Miglio 5, Panico 8, Medica 20, Radicchio 1, Girasole 10, Frumento 200, Colza 3-4.5, Ravizzone 3-4.5

Miscuglio per 1 ettaro in Kg

Mais 3, Sorgo 2, Soia 5, Miglio 1, Panico 1.6, Medica 4, Radicchio 0.2, Girasole 2, Colza 1, Ravizzone 1

Fossi e canali

La manutenzione dei fossi è di fondamentale importanza per la gestione agronomica delle colture, non deve però avvenire con l'uso di erbicidi come purtroppo accade sempre più spesso.

Deve essere mantenuta la formazione ripariale presente sull'argine, che ha le note funzioni di rifugio e nidificazione per numerosi selvatici. L'eliminazione della vegetazione e dei materiali occludenti fossi e canali, deve essere compiuta in periodi e con metodi tali da non causare danno alla fauna selvatica.

Ripristino o impianto di siepi

Al fine di creare un riparo sicuro per le specie di interesse faunistico si ritiene di importanza fondamentale la presenza di siepi soprattutto in un territorio caratterizzato da seminativi senza la presenza cospicua di alberature naturali.

Le essenze da utilizzare dovranno essere ascritte a quelle tipiche del nostro ambiente inserendo anche specie produttive a fini alimentari come prugnolo, melo e pero selvatico, sorbo ecc. ovviamente nel rispetto dei vincoli fitosanitari presenti, e piante ad alto fusto quando possibile (querce, pioppi ecc.).

Sarebbe ottimale la realizzazione di siepi in buon numero anche se di piccole dimensioni e sparse a macchia di leopardo (circa 2 metri di ampiezza per 100 metri di lunghezza), realizzate non in modo lineare ma meglio se con andamento sigmoidale, ovviamente vista l'onerosità dell'intervento sarà positivo tutto ciò che si riuscirà a realizzare.

Piano di gestione faunistica

Sono previsti:

- censimenti primaverili ed autunnali della lepre (con faro o termocamera su percorsi prestabiliti);
- censimenti primaverili del fagiano (al canto), con verifica estiva delle nidiate;
- monitoraggio della presenza di volpi e corvidi ed eventuale attuazione di azioni di controllo;
- eliminazione delle fonti alimentari di origine antropica eventualmente presenti nel territorio;
- monitoraggio della presenza degli ungulati (capriolo e cinghiale) ed eventuale attuazione di azioni di controllo.

Piano delle catture

valutati i censimenti annuali, qualora le condizioni di densità lo permettano, sarà redatto un piano di cattura con l'obiettivo di creare una popolazione stabile di lepri e fagiani con densità minime di rispettivamente 15 e 25 capi/Kmq.

Cartografia ZRC denominata "MODENA AUTOSTRADA"

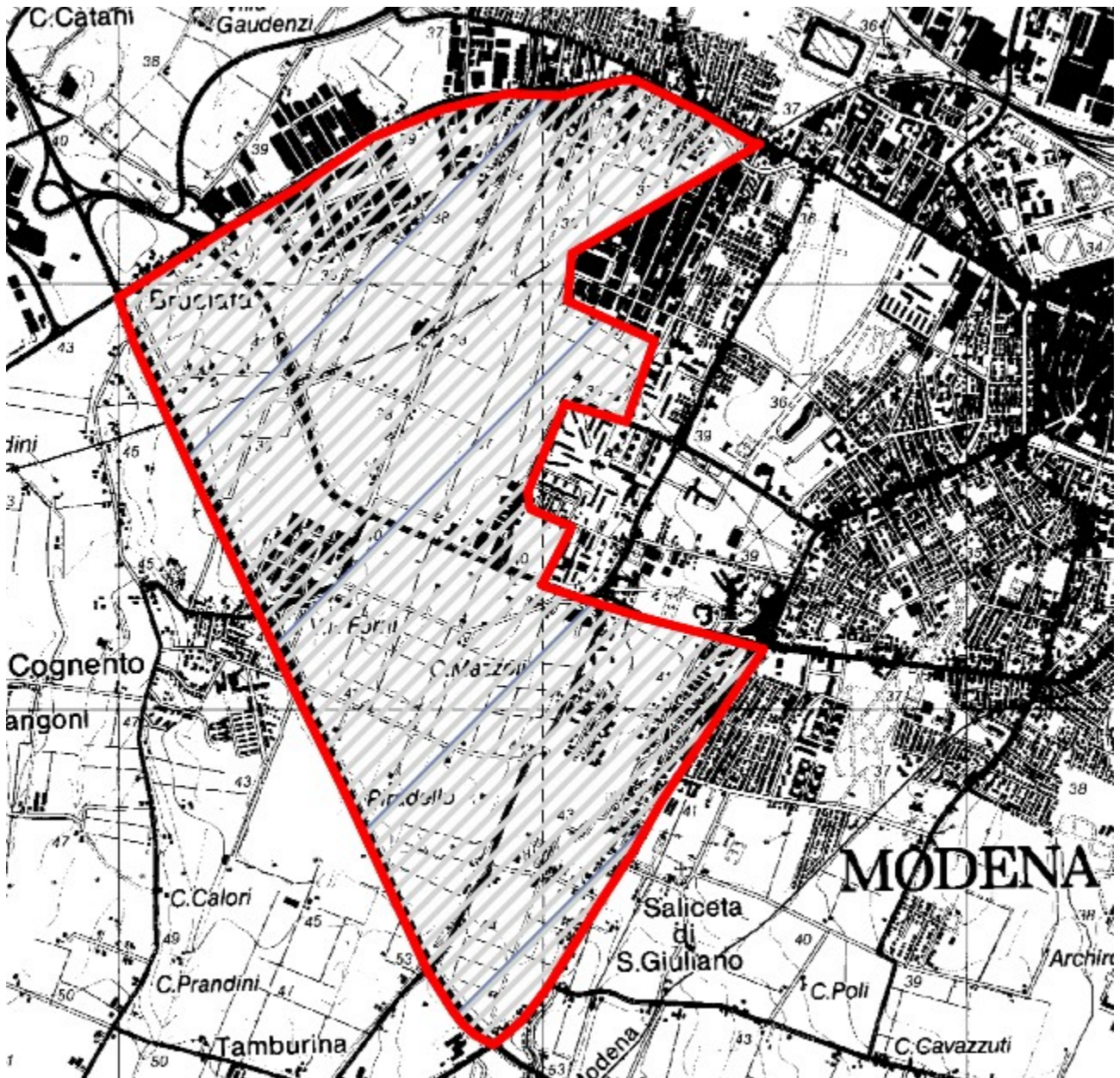

ZRC denominata “MODENA IPPODROMO”

Motivazione dell'istituzione

Nel rispetto di quanto previsto dalla L. n. 157/1992, dalla L.R. n. 8/1994 ed in applicazione ai contenuti del Piano Faunistico Venatorio Regionale 2018 - 2023, si ritiene opportuno istituire l'area protetta in quanto si presenta come il naturale seguito dell'ex ZRC “Modena Ippodromo”.

L'area è adatta alla sosta ed alla riproduzione delle principali specie stanziali, il perimetro risulta adeguato a determinare, mediante l'irradiazione naturale, il ripopolamento dei territori contigui ed infine presenta una morfologia che consente la cattura delle specie stanziali per la successiva immissione negli A.T.C. o il reinserimento in altre zone di protezione.

PIANO TECNICO PLURIENNALE DI GESTIONE

Caratteristiche generali della zona

L'area in oggetto è in territorio provinciale di Modena, è ubicata all'interno del comprensorio omogeneo 1, ricade nell'A.T.C. MO2 ed interessa, amministrativamente, il Comune di Modena.

Occupava una superficie geografica di Ha 685.95 e SASP di Ha 391.54 ed è caratterizzata in modo particolare da seminativi ma vi si trovano anche frutteti e vigneti.

La ZRC presenta vocazionalità nulla per pernice rossa, bassa per lepre e alta per fagiano.

Presenza di Aree di Rete Natura 2000

Nell'area in oggetto non vi sono Aree di rete Natura 2000.

Finalità/Obiettivi

Oltre alle finalità ed agli obiettivi istituzionali previsti dalla L. n. 157/1992, dalla L.R. n. 8/1994, le caratteristiche ambientali e faunistiche della zona in oggetto determinano i seguenti obiettivi gestionali:

- incremento della lepre; tale obiettivo si riterrà raggiunto con densità superiori a 15 capi/kmq;
- incremento del fagiano; tale obiettivo si riterrà raggiunto con densità superiori a 25 capi/kmq;

Piano dei miglioramenti ambientali

Considerando sia le caratteristiche ambientali della zona (ampia disponibilità di aree a vegetazione naturale e buona diversità ambientale), sia le esigenze ecologiche delle specie indicate quali prioritarie, gli interventi che verranno privilegiati possono essere individuati come segue:

Colture "a perdere"

Il mantenimento della presenza di colture agrarie destinate all'utilizzo esclusivo da parte dei selvatici sia a fini alimentari che di riparo, risulta un intervento fondamentale quando si voglia aumentare la capacità portante di un determinato ambiente.

Viste le caratteristiche agrarie della pianura modenese e la sempre più alta meccanizzazione dedicata soprattutto ai terreni seminativi sarebbe opportuno preferire, quando possibile, la realizzazione di campi a perdere in aree ad agricoltura estensiva specialmente se caratterizzata da monoculture.

Si ritiene sia una buona pratica dedicare parte del capo a perdere per la copertura ed il riparo della fauna prediligendo perciò essenze che abbiano una duplice attitudine, alimentare e protettiva (mais, girasole, cavolo, sorgo ecc.).

Al fine di creare una diversificazione floristica in grado di assolvere al fabbisogno alimentare di specie diverse ed individui di età differenti, si ritiene un suggerimento valido anche quello dell'utilizzo tra le varie essenze fiori da prato e leguminose da foraggio.

A titolo puramente indicativo di seguito i quantitativi di seme ad ettaro di alcune essenze:

Kg di semente ad ettaro relativo alla semina in purezza

Mais 15, Sorgo 10, Soia 25, Miglio 5, Panico 8, Medica 20, Radicchio 1, Girasole 10, Frumento 200, Colza 3-4.5, Ravizzone 3-4.5

Miscuglio per 1 ettaro in Kg

Mais 3, Sorgo 2, Soia 5, Miglio 1, Panico 1.6, Medica 4, Radicchio 0.2, Girasole 2, Colza 1, Ravizzone 1

Fossi e canali

La manutenzione dei fossi è di fondamentale importanza per la gestione agronomica delle colture, non deve però avvenire con l'uso di erbicidi come purtroppo accade sempre più spesso.

Deve essere mantenuta la formazione ripariale presente sull'argine, che ha le note funzioni di rifugio e nidificazione per numerosi selvatici. L'eliminazione della vegetazione e dei materiali occludenti fossi e canali, deve essere compiuta in periodi e con metodi tali da non causare danno alla fauna selvatica.

Ripristino o impianto di siepi

Al fine di creare un riparo sicuro per le specie di interesse faunistico si ritiene di importanza fondamentale la presenza di siepi soprattutto in un territorio caratterizzato da seminativi senza la presenza alberature naturali per chilometri.

Le essenze da utilizzare dovranno essere ascritte a quelle tipiche del nostro ambiente inserendo anche specie produttive a fini alimentari come prugnolo, melo e pero selvatico, sorbo ecc. ovviamente nel rispetto dei vincoli fitosanitari presenti, e piante ad alto fusto quando possibile (querce, pioppi ecc.).

Sarebbe ottimale la realizzazione di siepi in buon numero anche se di piccole dimensioni e sparse a macchia di leopardo (circa 2 metri di ampiezza per 100 metri di lunghezza), realizzate non in modo lineare ma meglio se con andamento sigmoidale, ovviamente vista l'onerosità dell'intervento sarà positivo tutto ciò che si riuscirà a realizzare.

Piano di gestione faunistica

Sono previsti:

- censimenti primaverili ed autunnali della lepre (con faro o termocamera su percorsi prestabiliti);
- censimenti primaverili del fagiano (al canto), con verifica estiva delle nidiate;
- monitoraggio della presenza di volpi e corvidi ed eventuale attuazione di azioni di controllo;
- eliminazione delle fonti alimentari di origine antropica eventualmente presenti nel territorio;
- monitoraggio della presenza degli ungulati (capriolo e cinghiale) ed eventuale attuazione di azioni di controllo.

Piano delle catture

valutati i censimenti annuali, qualora le condizioni di densità lo permettano, sarà redatto un piano di cattura con l'obiettivo di creare una popolazione stabile di lepri e fagiani con densità minime di rispettivamente 15 e 25 capi/Kmq.

Cartografia ZRC denominata "MODENA IPPODROMO"

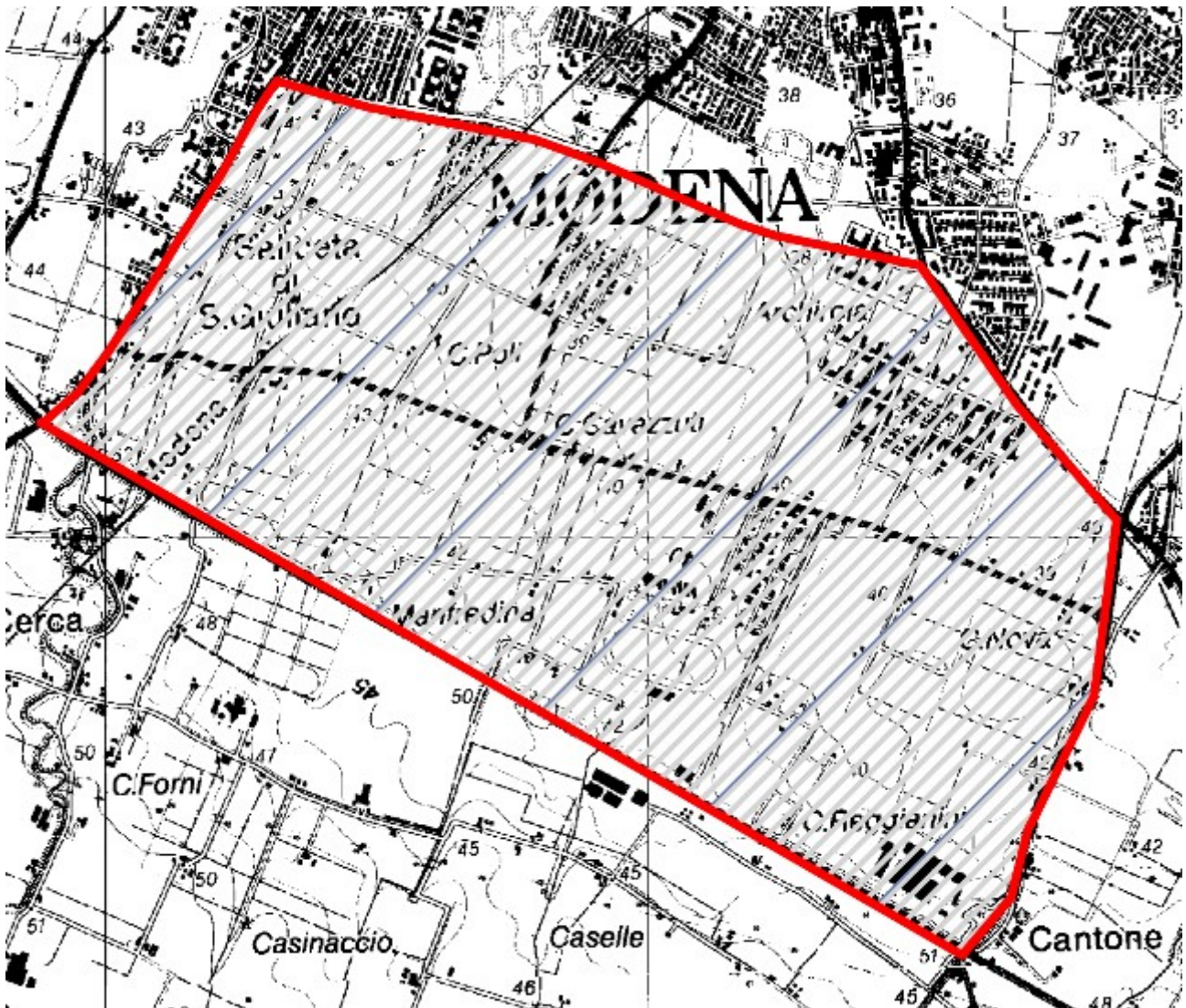

ZRC denominata “PARTECIPANZA”

Motivazione dell'istituzione

Nel rispetto di quanto previsto dalla L. n. 157/1992, dalla L.R. n. 8/1994 ed in applicazione ai contenuti del Piano Faunistico Venatorio Regionale 2018 - 2023, si ritiene opportuno istituire l'area protetta in quanto si presenta come il naturale seguito dell'ex ZRC “Partecipanza”.

L'area è adatta alla sosta ed alla riproduzione delle principali specie stanziali, il perimetro risulta adeguato a determinare, mediante l'irradiazione naturale, il ripopolamento dei territori contigui ed infine presenta una morfologia che consente la cattura delle specie stanziali per la successiva immissione negli A.T.C. o il reinserimento in altre zone di protezione.

PIANO TECNICO PLURIENNALE DI GESTIONE

Caratteristiche generali della zona

L'area in oggetto è in territorio provinciale di Modena, è ubicata all'interno del comprensorio omogeneo 1, ricade nell'A.T.C. MO2 ed interessa, amministrativamente, il Comune di Nonantola.

Occupava una superficie geografica di Ha 1082.20 e SASP di Ha 1037.75 ed è caratterizzata da seminativi. La ZRC presenta vocazionalità nulla per pernice rossa ed alta per lepre e fagiano.

Presenza di Aree di Rete Natura 2000

Nell'area in oggetto è presente un Sito di rete Natura 2000.

Finalità/Obiettivi

Oltre alle finalità ed agli obiettivi istituzionali previsti dalla L. n. 157/1992, dalla L.R. n. 8/1994, le caratteristiche ambientali e faunistiche della zona in oggetto determinano i seguenti obiettivi gestionali:

- incremento della lepre; tale obiettivo si riterrà raggiunto con densità superiori a 15 capi/kmq;
- incremento del fagiano; tale obiettivo si riterrà raggiunto con densità superiori a 25 capi/kmq;

Piano dei miglioramenti ambientali

Considerando sia le caratteristiche ambientali della zona (ampia disponibilità di aree a vegetazione naturale e buona diversità ambientale), sia le esigenze ecologiche delle specie indicate quali prioritarie, gli interventi che verranno privilegiati possono essere individuati come segue:

Colture "a perdere"

Il mantenimento della presenza di colture agrarie destinate all'utilizzo esclusivo da parte dei selvatici sia a fini alimentari che di riparo, risulta un intervento fondamentale quando si voglia aumentare la capacità portante di un determinato ambiente.

Viste le caratteristiche agrarie della pianura modenese e la sempre più alta meccanizzazione dedicata soprattutto ai terreni seminativi sarebbe opportuno preferire, quando possibile, la realizzazione di campi a perdere in aree ad agricoltura estensiva specialmente se caratterizzata da monoculture.

Si ritiene sia una buona pratica dedicare parte del capo a perdere per la copertura ed il riparo della fauna prediligendo perciò essenze che abbiano una duplice attitudine, alimentare e protettiva (mais, girasole, cavolo, sorgo ecc.)

Al fine di creare una diversificazione floristica in grado di assolvere al fabbisogno alimentare di specie diverse ed individui di età differenti, si ritiene un suggerimento valido anche quello dell'utilizzo tra le varie essenze fiori da prato e leguminose da foraggio.

A titolo puramente indicativo di seguito i quantitativi di seme ad ettaro di alcune essenze:

Kg di semente ad ettaro relativo alla semina in purezza

Mais 15, Sorgo 10, Soia 25, Miglio 5, Panico 8, Medica 20, Radicchio 1, Girasole 10, Frumento 200, Colza 3-4.5, Ravizzone 3-4.5

Miscuglio per 1 ettaro in Kg

Mais 3, Sorgo 2, Soia 5, Miglio 1, Panico 1.6, Medica 4, Radicchio 0.2, Girasole 2, Colza 1, Ravizzone 1

Fossi e canali

La manutenzione dei fossi è di fondamentale importanza per la gestione agronomica delle colture, non deve però avvenire con l'uso di erbicidi come purtroppo accade sempre più spesso.

Deve essere mantenuta la formazione ripariale presente sull'argine, che ha le note funzioni di rifugio e nidificazione per numerosi selvatici. L'eliminazione della vegetazione e dei materiali occludenti fossi e canali, deve essere compiuta in periodi e con metodi tali da non causare danno alla fauna selvatica.

Ripristino o impianto di siepi

Al fine di creare un riparo sicuro per le specie di interesse faunistico si ritiene di importanza fondamentale la presenza di siepi soprattutto in un territorio caratterizzato da seminativi.

Le essenze da utilizzare dovranno essere ascritte a quelle tipiche del nostro ambiente inserendo anche specie produttive a fini alimentari come prugnolo, melo e pero selvatico, sorbo ecc. ovviamente nel rispetto dei vincoli fitosanitari presenti, e piante ad alto fusto quando possibile (querce, pioppi ecc.).

Sarebbe ottimale la realizzazione di siepi in buon numero anche se di piccole dimensioni e sparse a macchia di leopardo (circa 2 metri di ampiezza per 100 metri di lunghezza), realizzate non in modo lineare ma meglio se con andamento sigmoidale, ovviamente vista l'onerosità dell'intervento sarà positivo tutto ciò che si riuscirà a realizzare.

Piano di gestione faunistica

Sono previsti:

- censimenti primaverili ed autunnali della lepre (con faro o termocamera su percorsi prestabiliti);
- censimenti primaverili del fagiano (al canto), con verifica estiva delle nidiate;
- monitoraggio della presenza di volpi e corvidi ed eventuale attuazione di azioni di controllo;
- eliminazione delle fonti alimentari di origine antropica eventualmente presenti nel territorio;
- monitoraggio della presenza degli ungulati (capriolo e cinghiale) ed eventuale attuazione di azioni di controllo.

Piano delle catture

valutati i censimenti annuali, qualora le condizioni di densità lo permettano, sarà redatto un piano di cattura con l'obiettivo di creare una popolazione stabile di lepri e fagiani con densità minime di rispettivamente 15 e 25 capi/Kmq.

Cartografia ZRC denominata "PARTECIPANZA"

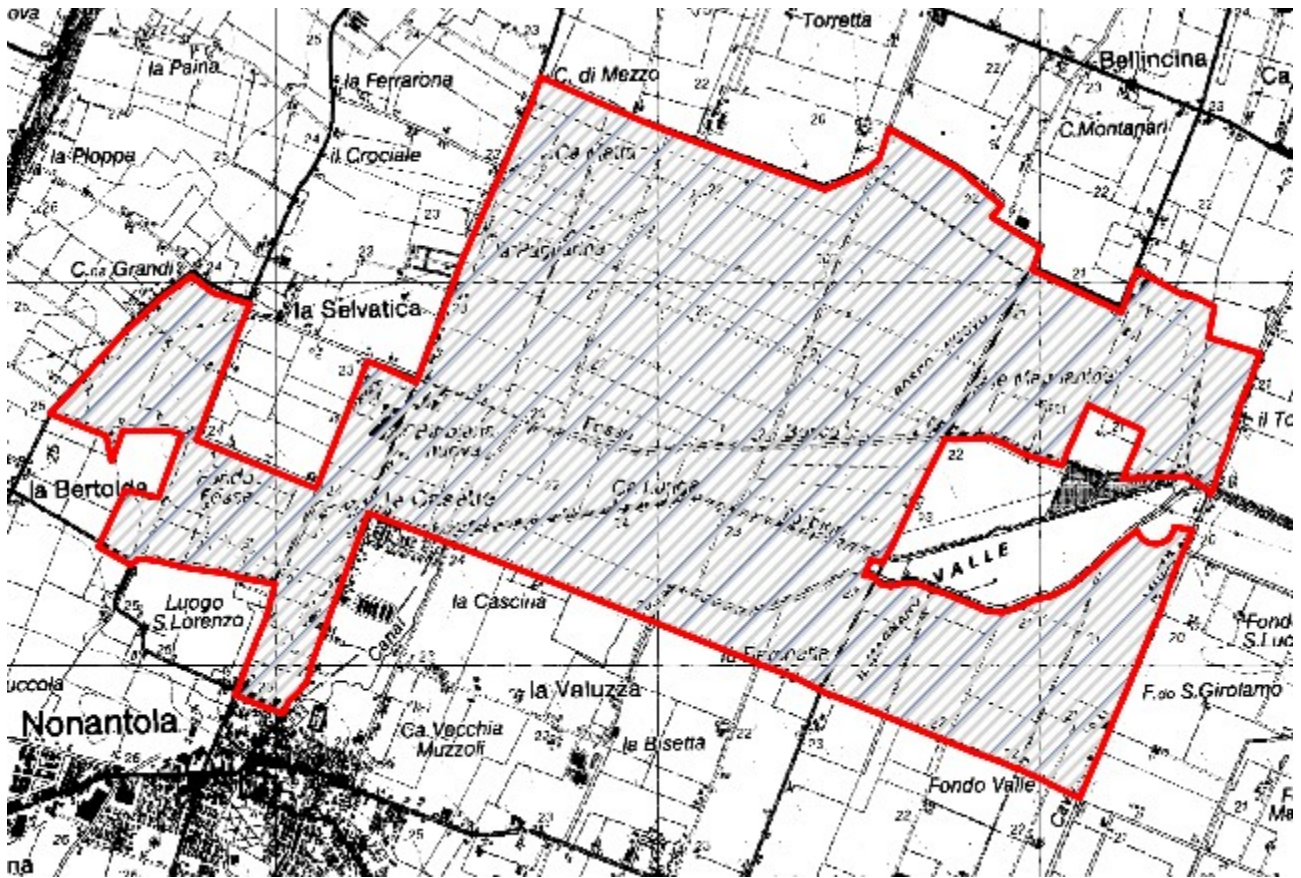

ZRC denominata “PIUMAZZO”

Motivazione dell'istituzione

Nel rispetto di quanto previsto dalla L. n. 157/1992, dalla L.R. n. 8/1994 ed in applicazione ai contenuti del Piano Faunistico Venatorio Regionale 2018 - 2023, si ritiene opportuno istituire l'area protetta in quanto si presenta come il naturale seguito dell'ex ZRC “Piumazzo”.

L'area è adatta alla sosta ed alla riproduzione delle principali specie stanziali, il perimetro risulta adeguato a determinare, mediante l'irradiazione naturale, il ripopolamento dei territori contigui ed infine presenta una morfologia che consente la cattura delle specie stanziali per la successiva immissione negli A.T.C. o il reinserimento in altre zone di protezione.

PIANO TECNICO PLURIENNALE DI GESTIONE

Caratteristiche generali della zona

L'area in oggetto è in territorio provinciale di Modena, è ubicata all'interno del comprensorio omogeneo 1, ricade nell'A.T.C. MO2 ed interessa, amministrativamente, il Comune di Castelfranco Emilia.

Occupava una superficie geografica di Ha 869.12 e SASP di Ha 796.30 ed è caratterizzata da seminativi, frutteti e vigneti.

La ZRC presenta vocazionalità nulla per pernice rossa, medio alta per lepre e alta per fagiano.

Presenza di Aree di Rete Natura 2000

Nell'area in oggetto non vi sono Aree di rete Natura 2000.

Finalità/Obiettivi

Oltre alle finalità ed agli obiettivi istituzionali previsti dalla L. n. 157/1992, dalla L.R. n. 8/1994, le caratteristiche ambientali e faunistiche della zona in oggetto determinano i seguenti obiettivi gestionali:

- incremento della lepre; tale obiettivo si riterrà raggiunto con densità superiori a 15 capi/kmq;
- incremento del fagiano; tale obiettivo si riterrà raggiunto con densità superiori a 25 capi/kmq;

Piano dei miglioramenti ambientali

Considerando sia le caratteristiche ambientali della zona (ampia disponibilità di aree a vegetazione naturale e buona diversità ambientale), sia le esigenze ecologiche delle specie indicate quali prioritarie, gli interventi che verranno privilegiati possono essere individuati come segue:

Colture "a perdere"

Il mantenimento della presenza di colture agrarie destinate all'utilizzo esclusivo da parte dei selvatici sia a fini alimentari che di riparo, risulta un intervento fondamentale quando si voglia aumentare la capacità portante di un determinato ambiente.

Viste le caratteristiche agrarie della pianura modenese e la sempre più alta meccanizzazione dedicata soprattutto ai terreni seminativi sarebbe opportuno preferire, quando possibile, la realizzazione di campi a perdere in aree ad agricoltura estensiva specialmente se caratterizzata da monoculture.

Si ritiene sia una buona pratica dedicare parte del capo a perdere per la copertura ed il riparo della fauna prediligendo perciò essenze che abbiano una duplice attitudine, alimentare e protettiva (mais, girasole, cavolo, sorgo ecc.)

Al fine di creare una diversificazione floristica in grado di assolvere al fabbisogno alimentare di specie diverse ed individui di età differenti, si ritiene un suggerimento valido anche quello dell'utilizzo tra le varie essenze fiori da prato e leguminose da foraggio.

A titolo puramente indicativo di seguito i quantitativi di seme ad ettaro di alcune essenze:

Kg di semente ad ettaro relativo alla semina in purezza

Mais 15, Sorgo 10, Soia 25, Miglio 5, Panico 8, Medica 20, Radicchio 1, Girasole 10, Frumento 200, Colza 3-4.5, Ravizzone 3-4.5

Miscuglio per 1 ettaro in Kg

Mais 3, Sorgo 2, Soia 5, Miglio 1, Panico 1.6, Medica 4, Radicchio 0.2, Girasole 2, Colza 1, Ravizzone 1

Fossi e canali

La manutenzione dei fossi è di fondamentale importanza per la gestione agronomica delle colture, non deve però avvenire con l'uso di erbicidi come purtroppo accade sempre più spesso.

Deve essere mantenuta la formazione ripariale presente sull'argine, che ha le note funzioni di rifugio e nidificazione per numerosi selvatici. L'eliminazione della vegetazione e dei materiali occludenti fossi e canali, deve essere compiuta in periodi e con metodi tali da non causare danno alla fauna selvatica.

Ripristino o impianto di siepi

Al fine di creare un riparo sicuro per le specie di interesse faunistico si ritiene di importanza fondamentale la presenza di siepi soprattutto in un territorio caratterizzato da seminativi senza la presenza cospicua di alberature naturali.

Le essenze da utilizzare dovranno essere ascritte a quelle tipiche del nostro ambiente inserendo anche specie produttive a fini alimentari come prugnolo, melo e pero selvatico, sorbo ecc. ovviamente nel rispetto dei vincoli fitosanitari presenti, e piante ad alto fusto quando possibile (querce, pioppi ecc.).

Sarebbe ottimale la realizzazione di siepi in buon numero anche se di piccole dimensioni e sparse a macchia di leopardo (circa 2 metri di ampiezza per 100 metri di lunghezza), realizzate non in modo lineare ma meglio se con andamento sigmoidale, ovviamente vista l'onerosità dell'intervento sarà positivo tutto ciò che si riuscirà a realizzare.

Piano di gestione faunistica

Sono previsti:

- censimenti primaverili ed autunnali della lepore (con faro o termocamera su percorsi prestabiliti);
- censimenti primaverili del fagiano (al canto), con verifica estiva delle nidiate;
- monitoraggio della presenza di volpi e corvidi ed eventuale attuazione di azioni di controllo;
- eliminazione delle fonti alimentari di origine antropica eventualmente presenti nel territorio;
- monitoraggio della presenza degli ungulati (capriolo e cinghiale) ed eventuale attuazione di azioni di controllo.

Piano delle catture

valutati i censimenti annuali, qualora le condizioni di densità lo permettano, sarà redatto un piano di cattura con l'obiettivo di creare una popolazione stabile di lepri e fagiani con densità minime di rispettivamente 15 e 25 capi/Kmq.

Cartografia ZRC denominata "PIUMAZZO"

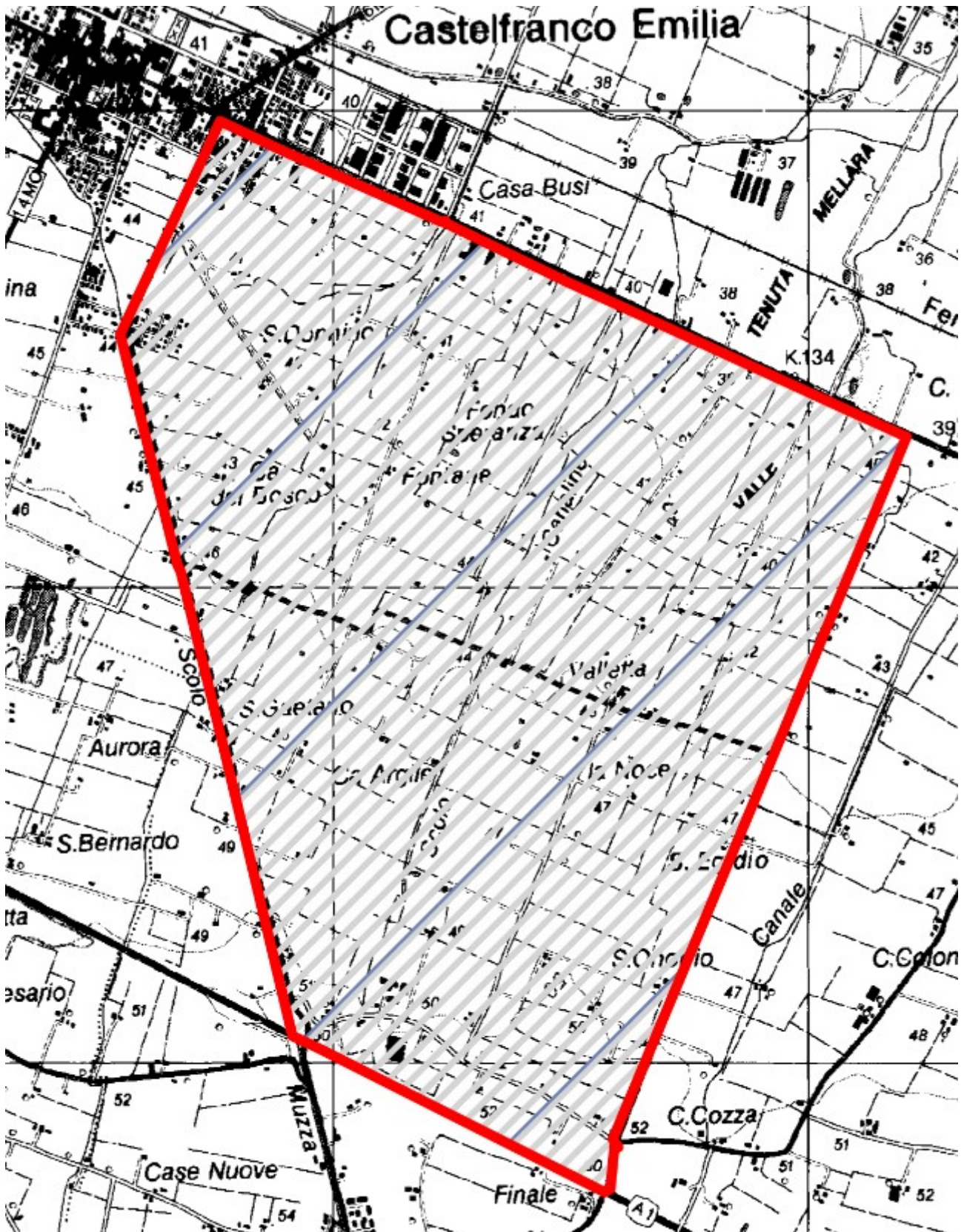

ZRC denominata “PORTILE”

Motivazione dell'istituzione

Nel rispetto di quanto previsto dalla L. n. 157/1992, dalla L.R. n. 8/1994 ed in applicazione ai contenuti del Piano Faunistico Venatorio Regionale 2018 - 2023, si ritiene opportuno istituire l'area protetta in quanto si presenta come il naturale seguito dell'ex ZRC “Portile”.

L'area è adatta alla sosta ed alla riproduzione delle principali specie stanziali, il perimetro risulta adeguato a determinare, mediante l'irradiazione naturale, il ripopolamento dei territori contigui ed infine presenta una morfologia che consente la cattura delle specie stanziali per la successiva immissione negli A.T.C. o il reinserimento in altre zone di protezione.

PIANO TECNICO PLURIENNALE DI GESTIONE

Caratteristiche generali della zona

L'area in oggetto è in territorio provinciale di Modena, è ubicata all'interno del comprensorio omogeneo 1, ricade nell'A.T.C. MO2 ed interessa, amministrativamente, il Comune di Modena.

Occupava una superficie geografica di Ha 242.03 e SASP di Ha 209.09 ed è caratterizzata da seminativi, frutteti e vigneti. La ZRC presenta vocazionalità nulla per pernice rossa, medio alta per lepre e alta per fagiano.

Presenza di Aree di Rete Natura 2000

Nell'area in oggetto non vi sono Aree di rete Natura 2000.

Finalità/Obiettivi

Oltre alle finalità ed agli obiettivi istituzionali previsti dalla L. n. 157/1992, dalla L.R. n. 8/1994, le caratteristiche ambientali e faunistiche della zona in oggetto determinano i seguenti obiettivi gestionali:

- stabilizzazione e incremento della lepre; tale obiettivo si riterrà raggiunto con densità di 15 capi/kmq;
- stabilizzazione ed incremento del fagiano; tale obiettivo si riterrà raggiunto con densità di 25 capi/kmq;

Piano dei miglioramenti ambientali

Considerando sia le caratteristiche ambientali della zona (ampia disponibilità di aree a vegetazione naturale e buona diversità ambientale), sia le esigenze ecologiche delle specie indicate quali prioritarie, gli interventi che verranno privilegiati possono essere individuati come segue:

Colture "a perdere"

Il mantenimento della presenza di colture agrarie destinate all'utilizzo esclusivo da parte dei selvatici sia a fini alimentari che di riparo, risulta un intervento fondamentale quando si voglia aumentare la capacità portante di un determinato ambiente.

Viste le caratteristiche agrarie della pianura modenese e la sempre più alta meccanizzazione dedicata soprattutto ai terreni seminativi sarebbe opportuno preferire, quando possibile, la realizzazione di campi a perdere in aree ad agricoltura estensiva specialmente se caratterizzata da monoculture.

Si ritiene sia una buona pratica dedicare parte del capo a perdere per la copertura ed il riparo della fauna prediligendo perciò essenze che abbiano una duplice attitudine, alimentare e protettiva (mais, girasole, cavolo, sorgo ecc.)

Al fine di creare una diversificazione floristica in grado di assolvere al fabbisogno alimentare di specie diverse ed individui di età differenti, si ritiene un suggerimento valido anche quello dell'utilizzo tra le varie essenze fiori da prato e leguminose da foraggio.

A titolo puramente indicativo di seguito i quantitativi di seme ad ettaro di alcune essenze:

Kg di semente ad ettaro relativo alla semina in purezza

Mais 15, Sorgo 10, Soia 25, Miglio 5, Panico 8, Medica 20, Radicchio 1, Girasole 10, Frumento 200, Colza 3-4.5, Ravizzone 3-4.5

Miscuglio per 1 ettaro in Kg

Mais 3, Sorgo 2, Soia 5, Miglio 1, Panico 1.6, Medica 4, Radicchio 0.2, Girasole 2, Colza 1, Ravizzone 1

Fossi e canali

La manutenzione dei fossi è di fondamentale importanza per la gestione agronomica delle colture, non deve però avvenire con l'uso di erbicidi come purtroppo accade sempre più spesso.

Deve essere mantenuta la formazione ripariale presente sull'argine, che ha le note funzioni di rifugio e nidificazione per numerosi selvatici. L'eliminazione della vegetazione e dei materiali occludenti fossi e canali, deve essere compiuta in periodi e con metodi tali da non causare danno alla fauna selvatica.

Ripristino o impianto di siepi

Al fine di creare un riparo sicuro per le specie di interesse faunistico si ritiene di importanza fondamentale la presenza di siepi soprattutto in un territorio caratterizzato da seminativi senza la presenza di piante per chilometri.

Le essenze da utilizzare dovranno essere ascritte a quelle tipiche del nostro ambiente inserendo anche specie produttive a fini alimentari come prugnolo, melo e pero selvatico, sorbo ecc. ovviamente nel rispetto dei vincoli fitosanitari presenti, e piante ad alto fusto quando possibile (querce, pioppi ecc.).

Sarebbe ottimale la realizzazione di siepi in buon numero anche se di piccole dimensioni e sparse a macchia di leopardo (circa 2 metri di ampiezza per 100 metri di lunghezza), realizzate non in modo lineare ma meglio se con andamento sigmoidale, ovviamente vista l'onerosità dell'intervento sarà positivo tutto ciò che si riuscirà a realizzare.

Piano di gestione faunistica

Sono previsti:

- censimenti primaverili ed autunnali della lepre (con faro o termocamera su percorsi prestabiliti);
- censimenti primaverili del fagiano (al canto), con verifica estiva delle nidiate;
- monitoraggio della presenza di volpi e corvidi ed eventuale attuazione di azioni di controllo;
- eliminazione delle fonti alimentari di origine antropica eventualmente presenti nel territorio;
- monitoraggio della presenza degli ungulati (capriolo e cinghiale) ed eventuale attuazione di azioni di controllo.

Piano delle catture

valutati i censimenti annuali, qualora le condizioni di densità lo necessitino, sarà redatto un piano di cattura con l'obiettivo di creare una popolazione stabile di lepri e fagiani con densità minime di rispettivamente 15 e 25 capi/Kmq.

Cartografia ZRC denominata "PORTILE"

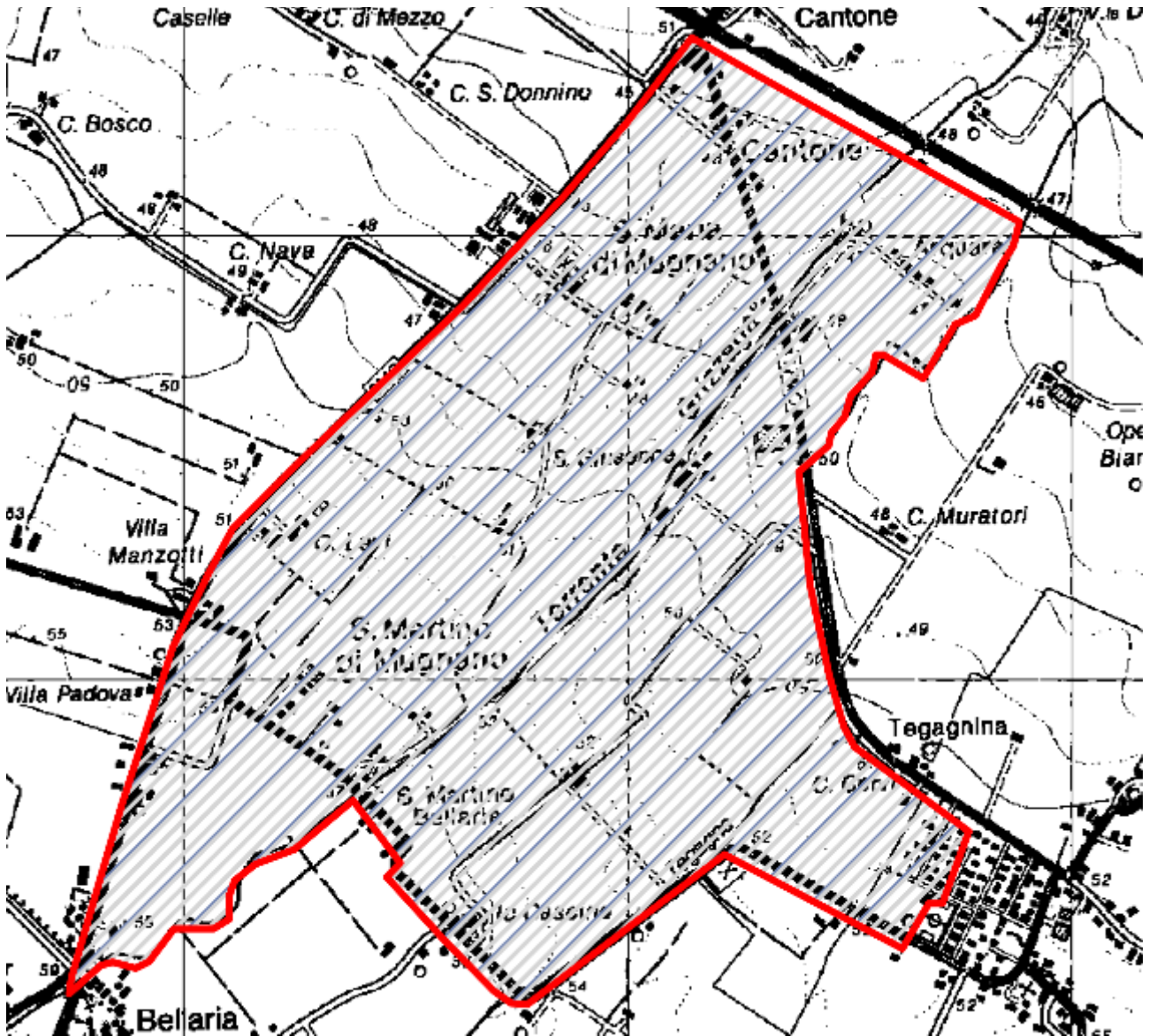

ZRC denominata “RECOVATO GAGGIO”

Motivazione dell'istituzione

Nel rispetto di quanto previsto dalla L. n. 157/1992, dalla L.R. n. 8/1994 ed in applicazione ai contenuti del Piano Faunistico Venatorio Regionale 2018 - 2023, si ritiene opportuno istituire l'area protetta in quanto si presenta come la modifica dell'ex ZRC “Recovato gaggio”.

L'area è adatta alla sosta ed alla riproduzione delle principali specie stanziali, il perimetro risulta adeguato a determinare, mediante l'irradiamento naturale, il ripopolamento dei territori contigui ed infine presenta una morfologia che consente la cattura delle specie stanziali per la successiva immissione negli A.T.C. o il reinserimento in altre zone di protezione.

PIANO TECNICO PLURIENNALE DI GESTIONE

Caratteristiche generali della zona

L'area in oggetto è in territorio provinciale di Modena, è ubicata all'interno del comprensorio omogeneo 1, ricade nell'A.T.C. MO2 ed interessa, amministrativamente, il Comune di Castelfranco Emilia.

Occupava una superficie geografica di Ha 191.92 e SASP di Ha 162.54 ed è caratterizzata in modo particolare da seminativi ma vi si trovano anche frutteti e vigneti.

La ZRC presenta vocazionalità nulla per pernice rossa, media per lepre e alta per fagiano.

Presenza di Aree di Rete Natura 2000

Nell'area in oggetto non vi sono Aree di rete Natura 2000.

Finalità/Obiettivi

Oltre alle finalità ed agli obiettivi istituzionali previsti dalla L. n. 157/1992, dalla L.R. n. 8/1994, le caratteristiche ambientali e faunistiche della zona in oggetto determinano i seguenti obiettivi gestionali:

- incremento della lepre; tale obiettivo si riterrà raggiunto con densità superiori a 15 capi/kmq;
- incremento del fagiano; tale obiettivo si riterrà raggiunto con densità superiori a 25 capi/kmq;

Piano dei miglioramenti ambientali

Considerando sia le caratteristiche ambientali della zona (ampia disponibilità di aree a vegetazione naturale e buona diversità ambientale), sia le esigenze ecologiche delle specie indicate quali prioritarie, gli interventi che verranno privilegiati possono essere individuati come segue:

Colture "a perdere"

Il mantenimento della presenza di colture agrarie destinate all'utilizzo esclusivo da parte dei selvatici sia a fini alimentari che di riparo, risulta un intervento fondamentale quando si voglia aumentare la capacità portante di un determinato ambiente.

Viste le caratteristiche agrarie della pianura modenese e la sempre più alta meccanizzazione dedicata soprattutto ai terreni seminativi sarebbe opportuno preferire, quando possibile, la realizzazione di campi a perdere in aree ad agricoltura estensiva specialmente se caratterizzata da monocolture.

Si ritiene sia una buona pratica dedicare parte del capo a perdere per la copertura ed il riparo della fauna prediligendo perciò essenze che abbiano una duplice attitudine, alimentare e protettiva (mais, girasole, cavolo, sorgo ecc.).

Al fine di creare una diversificazione floristica in grado di assolvere al fabbisogno alimentare di specie diverse ed individui di età differenti, si ritiene un suggerimento valido anche quello dell'utilizzo tra le varie essenze fiori da prato e leguminose da foraggio.

A titolo puramente indicativo di seguito i quantitativi di seme ad ettaro di alcune essenze:

Kg di semente ad ettaro relativo alla semina in purezza

Mais 15, Sorgo 10, Soia 25, Miglio 5, Panico 8, Medica 20, Radicchio 1, Girasole 10, Frumento 200, Colza 3-4.5, Ravizzone 3-4.5

Miscuglio per 1 ettaro in Kg

Mais 3, Sorgo 2, Soia 5, Miglio 1, Panico 1.6, Medica 4, Radicchio 0.2, Girasole 2, Colza 1, Ravizzone 1

Fossi e canali

La manutenzione dei fossi è di fondamentale importanza per la gestione agronomica delle colture, non deve però avvenire con l'uso di erbicidi come purtroppo accade sempre più spesso.

Deve essere mantenuta la formazione ripariale presente sull'argine, che ha le note funzioni di rifugio e nidificazione per numerosi selvatici. L'eliminazione della vegetazione e dei materiali occludenti fossi e canali, deve essere compiuta in periodi e con metodi tali da non causare danno alla fauna selvatica.

Ripristino o impianto di siepi

Al fine di creare un riparo sicuro per le specie di interesse faunistico si ritiene di importanza fondamentale la presenza di siepi soprattutto in un territorio caratterizzato da seminativi senza la presenza cospicua di alberature naturali.

Le essenze da utilizzare dovranno essere ascritte a quelle tipiche del nostro ambiente inserendo anche specie produttive a fini alimentari come prugnolo, melo e pero selvatico, sorbo ecc. ovviamente nel rispetto dei vincoli fitosanitari presenti, e piante ad alto fusto quando possibile (querce, pioppi ecc.).

Sarebbe ottimale la realizzazione di siepi in buon numero anche se di piccole dimensioni e sparse a macchia di leopardo (circa 2 metri di ampiezza per 100 metri di lunghezza), realizzate non in modo lineare ma meglio se con andamento sigmoidale, ovviamente vista l'onerosità dell'intervento sarà positivo tutto ciò che si riuscirà a realizzare

Piano di gestione faunistica

Sono previsti:

- censimenti primaverili ed autunnali della lepre (con faro o termocamera su percorsi prestabiliti);
- censimenti primaverili del fagiano (al canto), con verifica estiva delle nidiate;
- monitoraggio della presenza di volpi e corvidi ed eventuale attuazione di azioni di controllo;
- eliminazione delle fonti alimentari di origine antropica eventualmente presenti nel territorio;
- monitoraggio della presenza degli ungulati (capriolo e cinghiale) ed eventuale attuazione di azioni di controllo.

Piano delle catture

valutati i censimenti annuali, qualora le condizioni di densità lo necessitino, sarà redatto un piano di cattura con l'obiettivo di creare una popolazione stabile di lepri e fagiani con densità minime di rispettivamente 15 e 25 capi/Kmq.

Cartografia ZRC denominata "RECOVATO GAGGIO"

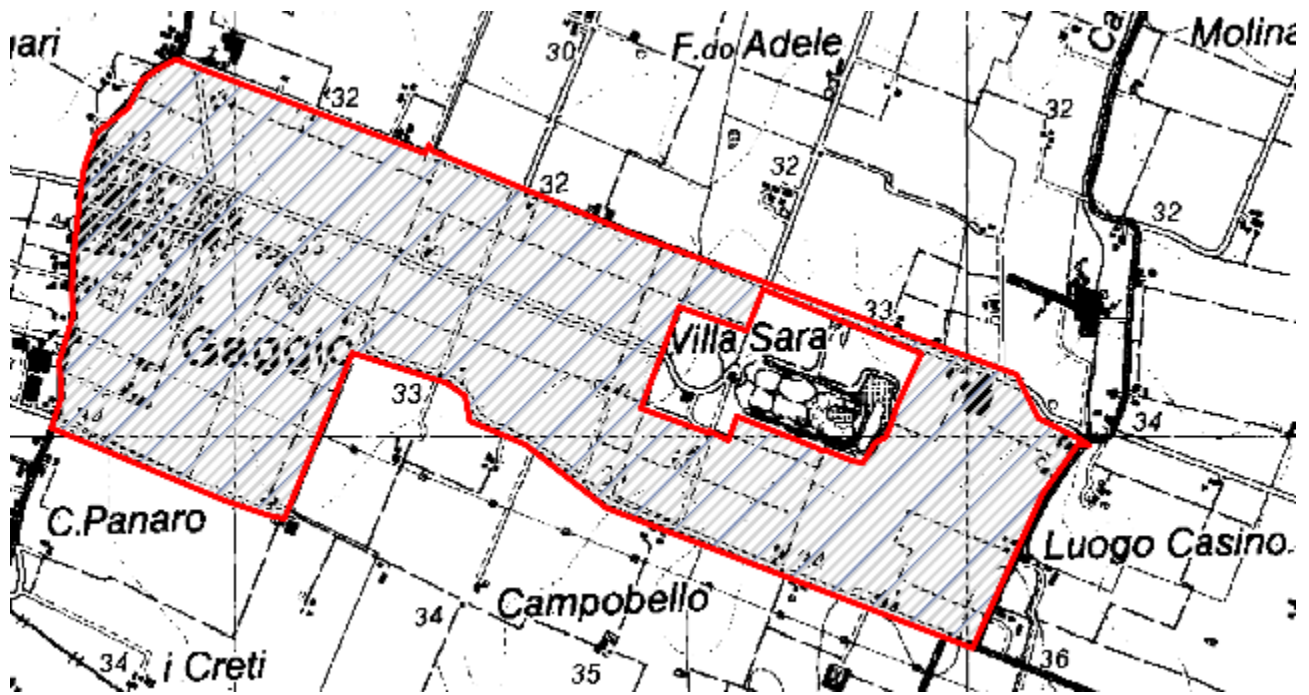

ZRC denominata “RIO TORTO”

Motivazione dell'istituzione

Nel rispetto di quanto previsto dalla L. n. 157/1992, dalla L.R. n. 8/1994 ed in applicazione ai contenuti del Piano Faunistico Venatorio Regionale 2018 - 2023, si ritiene opportuno istituire l'area protetta in quanto modifica dell'ex ZRC “Rio Torto”.

L'area è adatta alla sosta ed alla riproduzione delle principali specie stanziali, il perimetro risulta adeguato a determinare, mediante l'irradiamento naturale, il ripopolamento dei territori contigui ed infine presenta una morfologia che consente la cattura delle specie stanziali per la successiva immissione negli A.T.C. o il reinserimento in altre zone di protezione.

PIANO TECNICO PLURIENNALE DI GESTIONE

Caratteristiche generali della zona

L'area in oggetto è in territorio provinciale di Modena, è ubicata all'interno del comprensorio omogeneo 2, ricade nell'A.T.C. MO2 ed interessa, amministrativamente, il Comune di Serramazzoni.

Occupava una superficie geografica di Ha 374.75 e SASP di Ha 366.25 ed è caratterizzata, dal punto di vista agrario, in modo particolare da seminativi. La ZRC presenta vocazionalità nulla per pernice rossa, media per lepre e alta per fagiano.

Presenza di Aree di Rete Natura 2000

Nell'area in oggetto non vi sono Aree di rete Natura 2000.

Finalità/Obiettivi

Oltre alle finalità ed agli obiettivi istituzionali previsti dalla L. n. 157/1992, dalla L.R. n. 8/1994, le caratteristiche ambientali e faunistiche della zona in oggetto determinano i seguenti obiettivi gestionali:

- incremento della lepre; tale obiettivo si riterrà raggiunto con densità superiori a 15 capi/kmq;
- incremento del fagiano; tale obiettivo si riterrà raggiunto con densità superiori a 25 capi/kmq;

Piano dei miglioramenti ambientali

Considerando sia le caratteristiche ambientali della zona (ampia disponibilità di aree a vegetazione naturale e buona diversità ambientale), sia le esigenze ecologiche delle specie indicate quali prioritarie, gli interventi che verranno privilegiati possono essere individuati come segue:

Impianto di colture "a perdere"

Il mantenimento di colture agrarie destinate all'utilizzo esclusivo da parte dei selvatici sia a fini alimentari che di riparo, risulta un intervento fondamentale quando si voglia aumentare la capacità portante di un determinato ambiente.

Viste le caratteristiche agrarie del territorio modenese della zona collinare e montana sarebbe opportuno la realizzazione di campi a perdere utilizzando prevalentemente essenze che poco abbisognano di acqua in quanto sono molto scarse se non nulle le fonti di approvvigionamento idrico ad uso irriguo.

Inoltre, si ritiene sia una buona pratica dedicare parte del campo a perdere per la copertura ed il riparo della fauna, soprattutto quando viene immessa, favorendo essenze che abbiano una duplice attitudine, alimentare e protettiva (mais, girasole, cavolo, sorgo ecc.)

Al fine di creare una diversificazione floristica in grado di assolvere al fabbisogno alimentare di specie diverse ed individui di età differenti, si ritiene un suggerimento valido anche quello dell'utilizzo tra le varie essenze fiori da prato e leguminose da foraggio.

A titolo puramente indicativo di seguito i quantitativi di seme ad ettaro di alcune essenze:

Kg di semente ad ettaro relativo alla semina in purezza

Mais 15, Sorgo 10, Soia 25, Miglio 5, Panico 8, Medica 20, Radicchio 1, Girasole 10, Frumento 200, Colza 3-4.5, Ravizzone 3-4.5

Miscuglio per 1 ettaro in Kg

Mais 3, Sorgo 2, Soia 5, Miglio 1, Panico 1.6, Medica 4, Radicchio 0.2, Girasole 2, Colza 1, Ravizzone 1

Pozze per abbeverata

Come già sopra esposto la scarsità di acqua estiva per l'area pedemontana collinare, diventa un fattore limitante per il sostentamento faunistico. Per tale motivo il recupero delle vecchie pozze per l'abbeverata usate per bovini ed ovicapri o la realizzazione di nuove, oramai scomparse visto la stabulazione fissa degli allevamenti e quindi il disuso di fonti d'acqua superficiali, diventa di vitale importanza per il mantenimento e sviluppo faunistico.

Sarebbe opportuno avere pozze di non grandi dimensioni (max. 10 mq) ma in buon numero e sparse uniformemente sull'area, inoltre si sottolinea l'importanza della sagomatura esterna della pozza che non deve essere a scalino ma dolcemente degradante per favorire l'abbeverata anche di piccoli animali.

Ripristino di siepi

Seppur con presenza diffusa di ricoveri naturali nel territorio pedecollinare montano, la manutenzione di siepi ed alberature naturali magari con il reimpianto di essenze fruttifere non solo continuerebbe a dare un riparo sicuro per le specie di interesse faunistico ma diventerebbe una fonte di cibo indispensabile soprattutto per le specie migratrici.

Le essenze da utilizzare dovranno essere ascritte a quelle tipiche del nostro ambiente inserendo anche specie produttive a fini alimentari come prugnolo, melo e pero selvatico, sorbo ecc. ovviamente nel rispetto dei vincoli fitosanitari presenti.

Piano di gestione faunistica

Sono previsti:

- censimenti primaverili ed autunnali della lepre (con faro o termocamera su percorsi prestabiliti qualora possibili);
- censimenti primaverili del fagiano (al canto), con verifica estiva delle nidiate;
- monitoraggio della presenza di volpi e corvidi ed eventuale attuazione di azioni di controllo;
- eliminazione delle fonti alimentari di origine antropica eventualmente presenti nel territorio;
- monitoraggio della presenza degli ungulati (capriolo e cinghiale) ed eventuale attuazione di azioni di controllo.

Piano delle catture

Valutati i censimenti annuali, qualora le condizioni di densità lo necessitino, sarà redatto un piano di cattura con l'obiettivo di creare una popolazione stabile di lepri e fagiani con densità minime di rispettivamente 15 e 25 capi/Kmq.

Cartografia ZRC denominata "RIO TORTO"

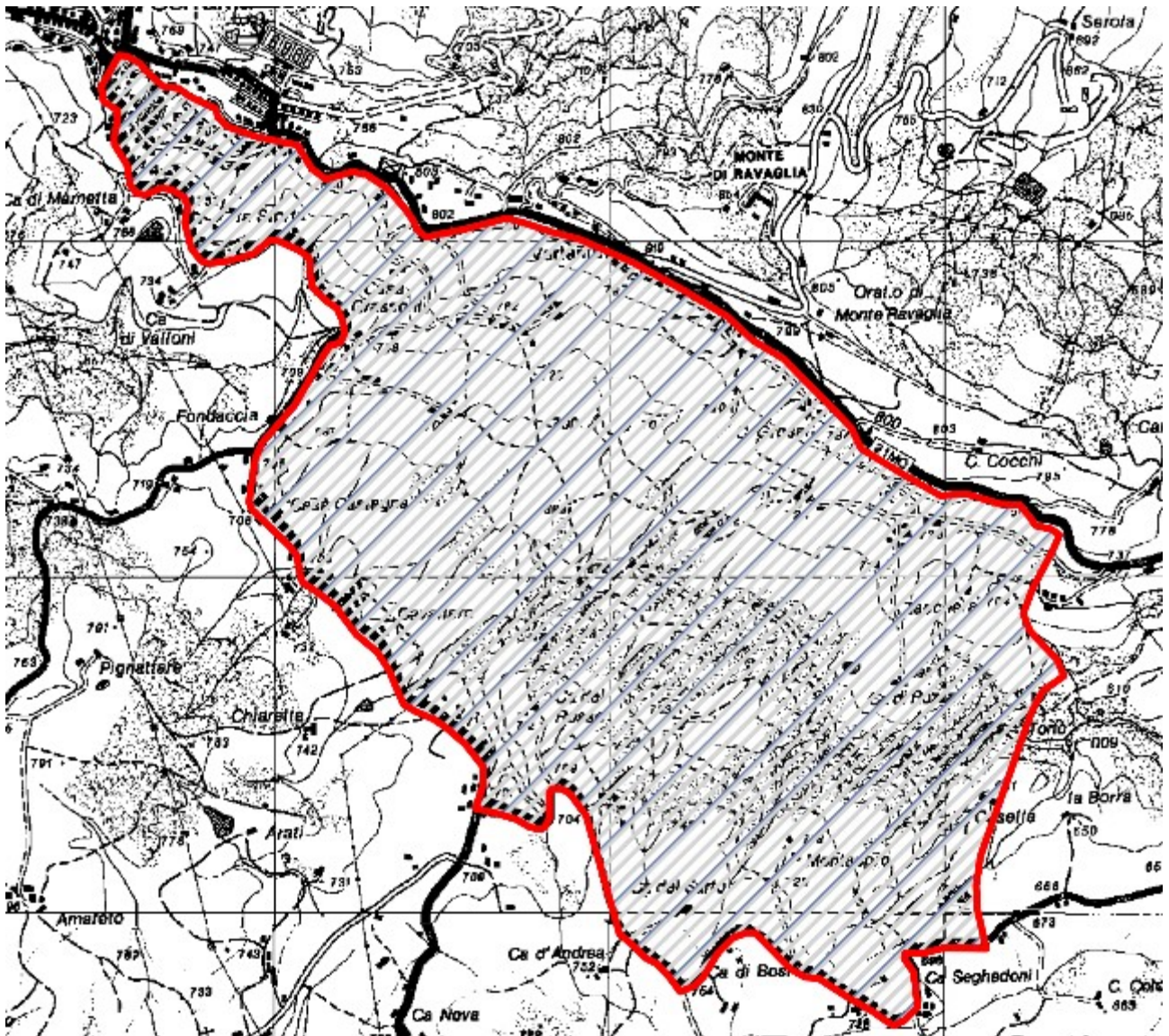

ZRC denominata "RIOLO"

Motivazione dell'istituzione

Nel rispetto di quanto previsto dalla L. n. 157/1992, dalla L.R. n. 8/1994 ed in applicazione ai contenuti del Piano Faunistico Venatorio Regionale 2018 - 2023, si ritiene opportuno istituire l'area protetta in quanto si presenta idonea all'irradiamento della fauna.

L'area è adatta alla sosta ed alla riproduzione delle principali specie stanziali, il perimetro risulta adeguato a determinare, mediante l'irradiamento naturale, il ripopolamento dei territori contigui ed infine presenta una morfologia che consente la cattura delle specie stanziali per la successiva immissione negli A.T.C. o il reinserimento in altre zone di protezione.

PIANO TECNICO PLURIENNALE DI GESTIONE

Caratteristiche generali della zona

L'area in oggetto è in territorio provinciale di Modena, è ubicata all'interno del comprensorio omogeneo 1, ricade nell'A.T.C. MO2 ed interessa, amministrativamente, il Comune di Castelfranco Emilia.

Occupava una superficie geografica di Ha 171.03 e SASP di Ha 163.95 ed è caratterizzata da seminativi, frutteti e vigneti.

La ZRC presenta vocazionalità nulla per pernice rossa, medio alta per lepre e alta per fagiano.

Presenza di Aree di Rete Natura 2000

Nell'area in oggetto non vi sono Aree di rete Natura 2000.

Finalità/Obiettivi

Oltre alle finalità ed agli obiettivi istituzionali previsti dalla L. n. 157/1992, dalla L.R. n. 8/1994, le caratteristiche ambientali e faunistiche della zona in oggetto determinano i seguenti obiettivi gestionali:

- stabilizzazione e incremento della lepre; tale obiettivo si riterrà raggiunto con densità di 15 capi/kmq;
- stabilizzazione ed incremento del fagiano; tale obiettivo si riterrà raggiunto con densità di 25 capi/kmq;

Piano dei miglioramenti ambientali

Considerando sia le caratteristiche ambientali della zona (ampia disponibilità di aree a vegetazione naturale e buona diversità ambientale), sia le esigenze ecologiche delle specie indicate quali prioritarie, gli interventi che verranno privilegiati possono essere individuati come segue:

Colture "a perdere"

Il mantenimento della presenza di colture agrarie destinate all'utilizzo esclusivo da parte dei selvatici sia a fini alimentari che di riparo, risulta un intervento fondamentale quando si voglia aumentare la capacità portante di un determinato ambiente.

Viste le caratteristiche agrarie della pianura modenese e la sempre più alta meccanizzazione dedicata soprattutto ai terreni seminativi sarebbe opportuno preferire, quando possibile, la realizzazione di campi a perdere in aree ad agricoltura estensiva specialmente se caratterizzata da monoculture.

Si ritiene sia una buona pratica dedicare parte del capo a perdere per la copertura ed il riparo della fauna prediligendo perciò essenze che abbiano una duplice attitudine, alimentare e protettiva (mais, girasole, cavolo, sorgo ecc.)

Al fine di creare una diversificazione floristica in grado di assolvere al fabbisogno alimentare di specie diverse ed individui di età differenti, si ritiene un suggerimento valido anche quello dell'utilizzo tra le varie essenze fiori da prato e leguminose da foraggio.

A titolo puramente indicativo di seguito i quantitativi di seme ad ettaro di alcune essenze:

Kg di semente ad ettaro relativo alla semina in purezza

Mais 15, Sorgo 10, Soia 25, Miglio 5, Panico 8, Medica 20, Radicchio 1, Girasole 10, Frumento 200, Colza 3-4.5, Ravizzone 3-4.5

Miscuglio per 1 ettaro in Kg

Mais 3, Sorgo 2, Soia 5, Miglio 1, Panico 1.6, Medica 4, Radicchio 0.2, Girasole 2, Colza 1, Ravizzone 1

Fossi e canali

La manutenzione dei fossi è di fondamentale importanza per la gestione agronomica delle colture, non deve però avvenire con l'uso di erbicidi come purtroppo accade sempre più spesso.

Deve essere mantenuta la formazione ripariale presente sull'argine, che ha le note funzioni di rifugio e nidificazione per numerosi selvatici. L'eliminazione della vegetazione e dei materiali occludenti fossi e canali, deve essere compiuta in periodi e con metodi tali da non causare danno alla fauna selvatica.

Ripristino o impianto di siepi

Al fine di creare un riparo sicuro per le specie di interesse faunistico si ritiene di importanza fondamentale la presenza di siepi soprattutto in un territorio caratterizzato da seminativi senza la presenza cospicua di alberature naturali.

Le essenze da utilizzare dovranno essere ascritte a quelle tipiche del nostro ambiente inserendo anche specie produttive a fini alimentari come prugnolo, melo e pero selvatico, sorbo ecc. ovviamente nel rispetto dei vincoli fitosanitari presenti, e piante ad alto fusto quando possibile (querce, pioppi ecc.).

Sarebbe ottimale la realizzazione di siepi in buon numero anche se di piccole dimensioni e sparse a macchia di leopardo (circa 2 metri di ampiezza per 100 metri di lunghezza), realizzate non in modo lineare ma meglio se con andamento sigmoidale, ovviamente vista l'onerosità dell'intervento sarà positivo tutto ciò che si riuscirà a realizzare.

Piano di gestione faunistica

Sono previsti:

- censimenti primaverili ed autunnali della lepre (con faro o termocamera su percorsi prestabiliti);
- censimenti primaverili del fagiano (al canto), con verifica estiva delle nidiate;
- monitoraggio della presenza di volpi e corvidi ed eventuale attuazione di azioni di controllo;
- eliminazione delle fonti alimentari di origine antropica eventualmente presenti nel territorio;
- monitoraggio della presenza degli ungulati (capriolo e cinghiale) ed eventuale attuazione di azioni di controllo.

Piano delle catture

valutati i censimenti annuali, qualora le condizioni di densità lo necessitino, sarà redatto un piano di cattura con l'obiettivo di creare una popolazione stabile di lepri e fagiani con densità minime di rispettivamente 15 e 25 capi/Kmq.

Cartografia ZRC denominata "RIOLO"

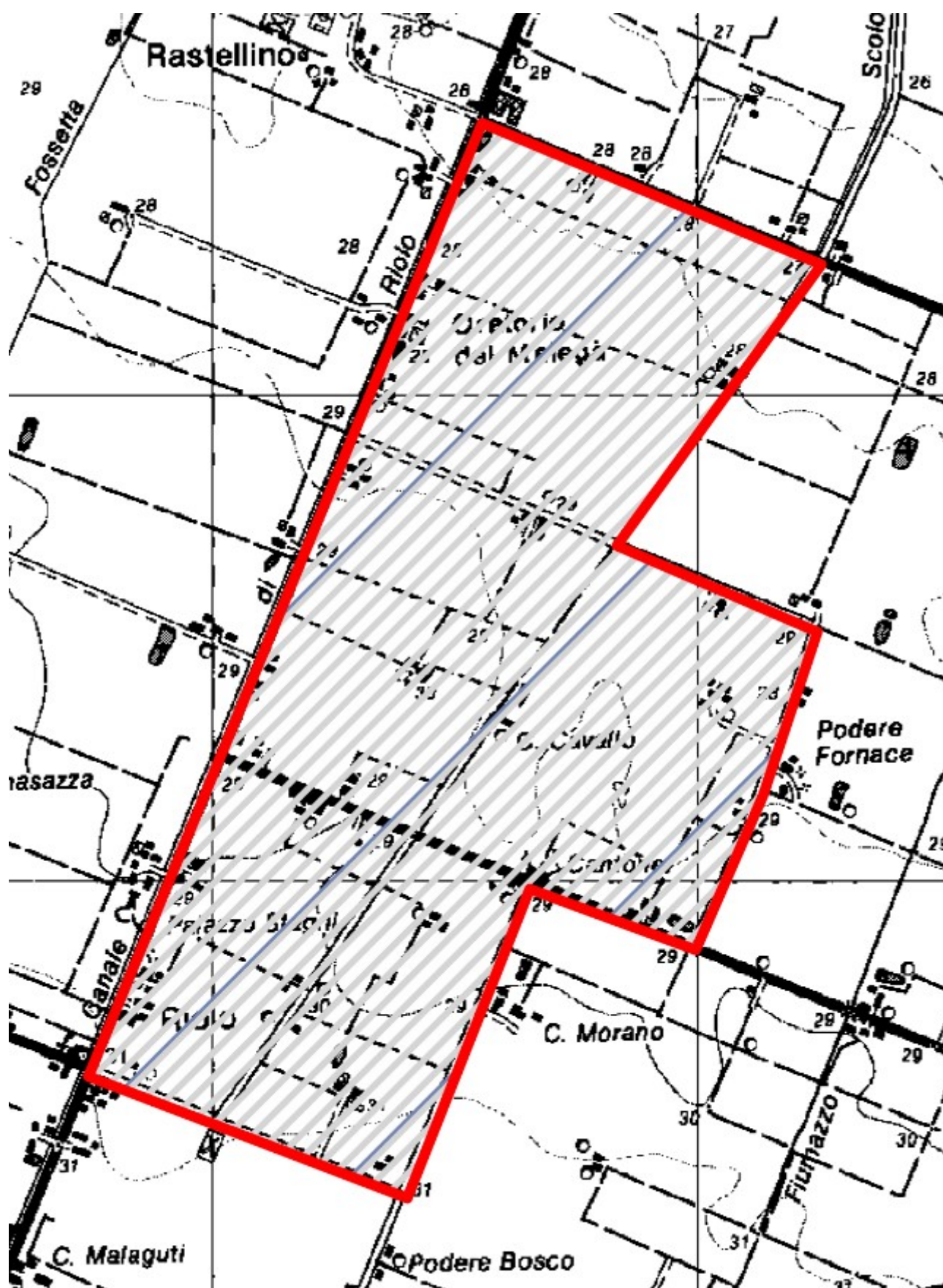

ZRC denominata “SAN DAMASO 1”

Motivazione dell'istituzione

Nel rispetto di quanto previsto dalla L. n. 157/1992, dalla L.R. n. 8/1994 ed in applicazione ai contenuti del Piano Faunistico Venatorio Regionale 2018 - 2023, si ritiene opportuno istituire l'area protetta in quanto modifica dell'ex ZRC “S. Damaso”.

L'area è adatta alla sosta ed alla riproduzione delle principali specie stanziali, il perimetro risulta adeguato a determinare, mediante l'irradiazione naturale, il ripopolamento dei territori contigui ed infine presenta una morfologia che consente la cattura delle specie stanziali per la successiva immissione negli A.T.C. o il reinserimento in altre zone di protezione.

PIANO TECNICO PLURIENNALE DI GESTIONE

Caratteristiche generali della zona

L'area in oggetto è in territorio provinciale di Modena, è ubicata all'interno del comprensorio omogeneo 1, ricade nell'A.T.C. MO2 ed interessa, amministrativamente, il Comune di Modena.

Occupava una superficie geografica di Ha 391.82 e SASP di Ha 298.32 ed è caratterizzata in modo particolare da seminativi, frutteti e vigneti.

La ZRC presenta vocazionalità nulla per pernice rossa, media per lepre e medio alta per fagiano.

Presenza di Aree di Rete Natura 2000

Nell'area in oggetto non vi sono Aree di rete Natura 2000.

Finalità/Obiettivi

Oltre alle finalità ed agli obiettivi istituzionali previsti dalla L. n. 157/1992, dalla L.R. n. 8/1994, le caratteristiche ambientali e faunistiche della zona in oggetto determinano i seguenti obiettivi gestionali:

- incremento della lepre; tale obiettivo si riterrà raggiunto con densità superiori a 15 capi/kmq;
- incremento del fagiano; tale obiettivo si riterrà raggiunto con densità superiori a 25 capi/kmq;

Piano dei miglioramenti ambientali

Considerando sia le caratteristiche ambientali della zona (ampia disponibilità di aree a vegetazione naturale e buona diversità ambientale), sia le esigenze ecologiche delle specie indicate quali prioritarie, gli interventi che verranno privilegiati possono essere individuati come segue:

Colture "a perdere"

Il mantenimento della presenza di colture agrarie destinate all'utilizzo esclusivo da parte dei selvatici sia a fini alimentari che di riparo, risulta un intervento fondamentale quando si voglia aumentare la capacità portante di un determinato ambiente.

Viste le caratteristiche agrarie della pianura modenese e la sempre più alta meccanizzazione dedicata soprattutto ai terreni seminativi sarebbe opportuno preferire, quando possibile, la realizzazione di campi a perdere in aree ad agricoltura estensiva specialmente se caratterizzata da monoculture.

Si ritiene sia una buona pratica dedicare parte del capo a perdere per la copertura ed il riparo della fauna prediligendo perciò essenze che abbiano una duplice attitudine, alimentare e protettiva (mais, girasole, cavolo, sorgo ecc.)

Al fine di creare una diversificazione floristica in grado di assolvere al fabbisogno alimentare di specie diverse ed individui di età differenti, si ritiene un suggerimento valido anche quello dell'utilizzo tra le varie essenze fiori da prato e leguminose da foraggio.

A titolo puramente indicativo di seguito i quantitativi di seme ad ettaro di alcune essenze:

Kg di semente ad ettaro relativo alla semina in purezza

Mais 15, Sorgo 10, Soia 25, Miglio 5, Panico 8, Medica 20, Radicchio 1, Girasole 10, Frumento 200, Colza 3-4.5, Ravizzone 3-4.5

Miscuglio per 1 ettaro in Kg

Mais 3, Sorgo 2, Soia 5, Miglio 1, Panico 1.6, Medica 4, Radicchio 0.2, Girasole 2, Colza 1, Ravizzone 1

Fossi e canali

La manutenzione dei fossi è di fondamentale importanza per la gestione agronomica delle colture, non deve però avvenire con l'uso di erbicidi come purtroppo accade sempre più spesso.

Deve essere mantenuta la formazione ripariale presente sull'argine, che ha le note funzioni di rifugio e nidificazione per numerosi selvatici. L'eliminazione della vegetazione e dei materiali occludenti fossi e canali, deve essere compiuta in periodi e con metodi tali da non causare danno alla fauna selvatica.

Ripristino o impianto di siepi

Al fine di creare un riparo sicuro per le specie di interesse faunistico si ritiene di importanza fondamentale la presenza di siepi soprattutto in un territorio caratterizzato da seminativi senza la presenza di cospicue alberature naturali.

Le essenze da utilizzare dovranno essere ascritte a quelle tipiche del nostro ambiente inserendo anche specie produttive a fini alimentari come prugnolo, melo e pero selvatico, sorbo ecc. ovviamente nel rispetto dei vincoli fitosanitari presenti, e piante ad alto fusto quando possibile (querce, pioppi ecc.).

Sarebbe ottimale la realizzazione di siepi in buon numero anche se di piccole dimensioni e sparse a macchia di leopardo (circa 2 metri di ampiezza per 100 metri di lunghezza), realizzate non in modo lineare ma meglio se con andamento sigmoidale, ovviamente vista l'onerosità dell'intervento sarà positivo tutto ciò che si riuscirà a realizzare.

Piano di gestione faunistica

Sono previsti:

- censimenti primaverili ed autunnali della lepre (con faro o termocamera su percorsi prestabiliti);
- censimenti primaverili del fagiano (al canto), con verifica estiva delle nidiate;
- monitoraggio della presenza di volpi e corvidi ed eventuale attuazione di azioni di controllo;
- eliminazione delle fonti alimentari di origine antropica eventualmente presenti nel territorio;
- monitoraggio della presenza degli ungulati (capriolo e cinghiale) ed eventuale attuazione di azioni di controllo.

Piano delle catture

valutati i censimenti annuali, qualora le condizioni di densità lo permettano, sarà redatto un piano di cattura con l'obiettivo di creare una popolazione stabile di lepri e fagiani con densità minime di rispettivamente 15 e 25 capi/Kmq.

Cartografia ZRC denominata "SAN DAMASO 1"

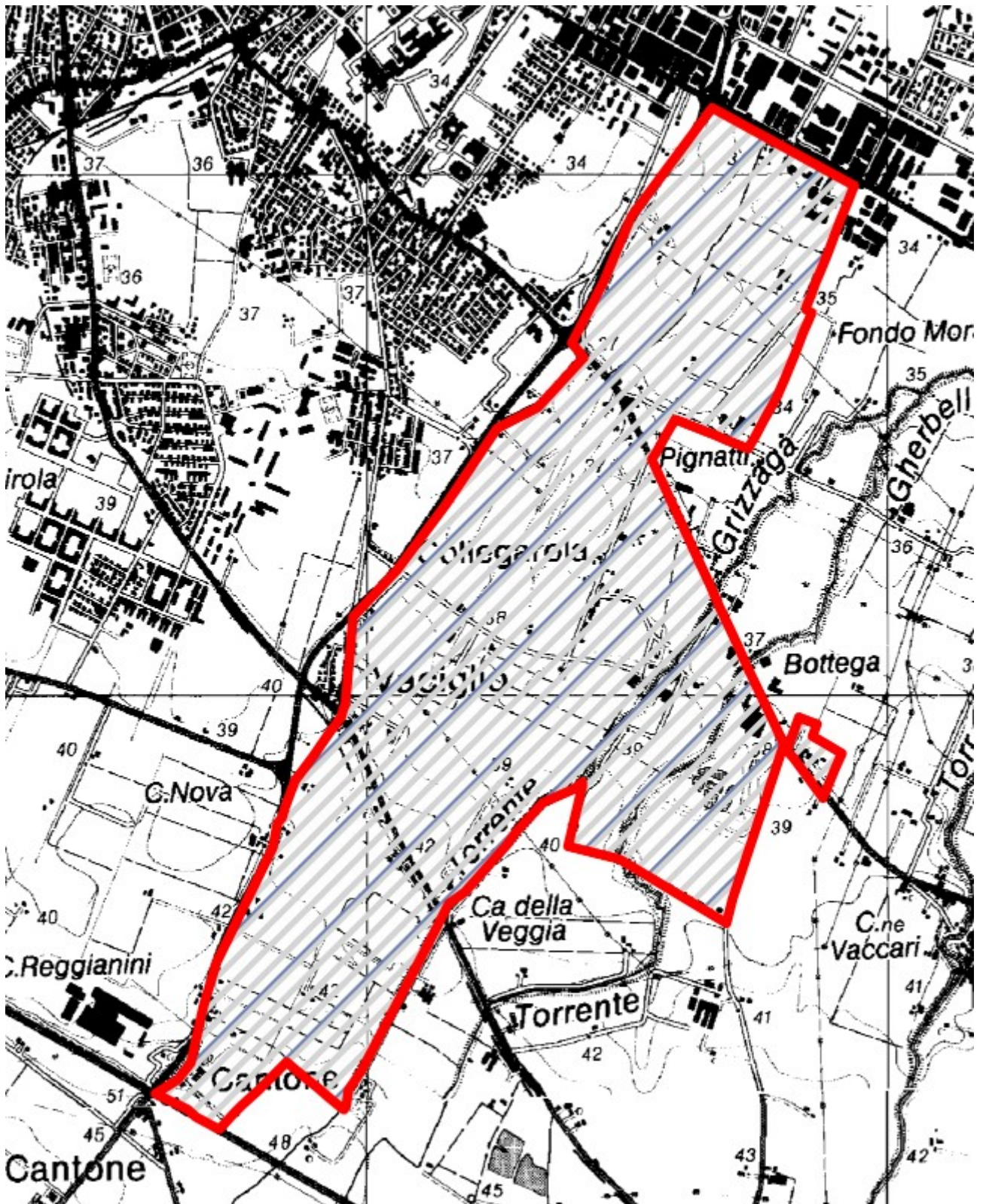

ZRC denominata “SAN DAMASO 2”

Motivazione dell'istituzione

Nel rispetto di quanto previsto dalla L. n. 157/1992, dalla L.R. n. 8/1994 ed in applicazione ai contenuti del Piano Faunistico Venatorio Regionale 2018 - 2023, si ritiene opportuno istituire l'area protetta in quanto modifica dell'ex ZRC “S. Damaso”.

L'area è adatta alla sosta ed alla riproduzione delle principali specie stanziali, il perimetro risulta adeguato a determinare, mediante l'irradiazione naturale, il ripopolamento dei territori contigui ed infine presenta una morfologia che consente la cattura delle specie stanziali per la successiva immissione negli A.T.C. o il reinserimento in altre zone di protezione.

PIANO TECNICO PLURIENNALE DI GESTIONE

Caratteristiche generali della zona

L'area in oggetto è in territorio provinciale di Modena, è ubicata all'interno del comprensorio omogeneo 1, ricade nell'A.T.C. MO2 ed interessa, amministrativamente, il Comune di Modena.

Occupava una superficie geografica di Ha 392.62 e SASP di Ha 238.44 ed è caratterizzata in modo particolare da seminativi, frutteti e vigneti.

La ZRC presenta vocazionalità nulla per pernice rossa, media per lepre e media per fagiano.

Presenza di Aree di Rete Natura 2000

Nell'area in oggetto non vi sono Aree di rete Natura 2000.

Finalità/Obiettivi

Oltre alle finalità ed agli obiettivi istituzionali previsti dalla L. n. 157/1992, dalla L.R. n. 8/1994, le caratteristiche ambientali e faunistiche della zona in oggetto determinano i seguenti obiettivi gestionali:

- incremento della lepre; tale obiettivo si riterrà raggiunto con densità superiori a 15 capi/kmq;
- incremento del fagiano; tale obiettivo si riterrà raggiunto con densità superiori a 25 capi/kmq;

Piano dei miglioramenti ambientali

Considerando sia le caratteristiche ambientali della zona (ampia disponibilità di aree a vegetazione naturale e buona diversità ambientale), sia le esigenze ecologiche delle specie indicate quali prioritarie, gli interventi che verranno privilegiati possono essere individuati come segue:

Colture "a perdere"

Il mantenimento della presenza di colture agrarie destinate all'utilizzo esclusivo da parte dei selvatici sia a fini alimentari che di riparo, risulta un intervento fondamentale quando si voglia aumentare la capacità portante di un determinato ambiente.

Viste le caratteristiche agrarie della pianura modenese e la sempre più alta meccanizzazione dedicata soprattutto ai terreni seminativi sarebbe opportuno preferire, quando possibile, la realizzazione di campi a perdere in aree ad agricoltura estensiva specialmente se caratterizzata da monoculture.

Si ritiene sia una buona pratica dedicare parte del capo a perdere per la copertura ed il riparo della fauna prediligendo perciò essenze che abbiano una duplice attitudine, alimentare e protettiva (mais, girasole, cavolo, sorgo ecc.)

Al fine di creare una diversificazione floristica in grado di assolvere al fabbisogno alimentare di specie diverse ed individui di età differenti, si ritiene un suggerimento valido anche quello dell'utilizzo tra le varie essenze fiori da prato e leguminose da foraggio.

A titolo puramente indicativo di seguito i quantitativi di seme ad ettaro di alcune essenze:

Kg di semente ad ettaro relativo alla semina in purezza

Mais 15, Sorgo 10, Soia 25, Miglio 5, Panico 8, Medica 20, Radicchio 1, Girasole 10, Frumento 200, Colza 3-4.5, Ravizzone 3-4.5

Miscuglio per 1 ettaro in Kg

Mais 3, Sorgo 2, Soia 5, Miglio 1, Panico 1.6, Medica 4, Radicchio 0.2, Girasole 2, Colza 1, Ravizzone 1

Fossi e canali

La manutenzione dei fossi è di fondamentale importanza per la gestione agronomica delle colture, non deve però avvenire con l'uso di erbicidi come purtroppo accade sempre più spesso.

Deve essere mantenuta la formazione ripariale presente sull'argine, che ha le note funzioni di rifugio e nidificazione per numerosi selvatici. L'eliminazione della vegetazione e dei materiali occludenti fossi e canali, deve essere compiuta in periodi e con metodi tali da non causare danno alla fauna selvatica.

Ripristino o impianto di siepi

Al fine di creare un riparo sicuro per le specie di interesse faunistico si ritiene di importanza fondamentale la presenza di siepi soprattutto in un territorio caratterizzato da seminativi senza la presenza di cospicue alberature naturali.

Le essenze da utilizzare dovranno essere ascritte a quelle tipiche del nostro ambiente inserendo anche specie produttive a fini alimentari come prugnolo, melo e pero selvatico, sorbo ecc. ovviamente nel rispetto dei vincoli fitosanitari presenti, e piante ad alto fusto quando possibile (querce, pioppi ecc.).

Sarebbe ottimale la realizzazione di siepi in buon numero anche se di piccole dimensioni e sparse a macchia di leopardo (circa 2 metri di ampiezza per 100 metri di lunghezza), realizzate non in modo lineare ma meglio se con andamento sigmoidale, ovviamente vista l'onerosità dell'intervento sarà positivo tutto ciò che si riuscirà a realizzare.

Piano di gestione faunistica

Sono previsti:

- censimenti primaverili ed autunnali della lepre (con faro o termocamera su percorsi prestabiliti);
- censimenti primaverili del fagiano (al canto), con verifica estiva delle nidiate;
- monitoraggio della presenza di volpi e corvidi ed eventuale attuazione di azioni di controllo;
- eliminazione delle fonti alimentari di origine antropica eventualmente presenti nel territorio;
- monitoraggio della presenza degli ungulati (capriolo e cinghiale) ed eventuale attuazione di azioni di controllo.

Piano delle catture

valutati i censimenti annuali, qualora le condizioni di densità lo permettano, sarà redatto un piano di cattura con l'obiettivo di creare una popolazione stabile di lepri e fagiani con densità minime di rispettivamente 15 e 25 capi/Kmq.

Cartografia ZRC denominata "SAN DAMASO 2"

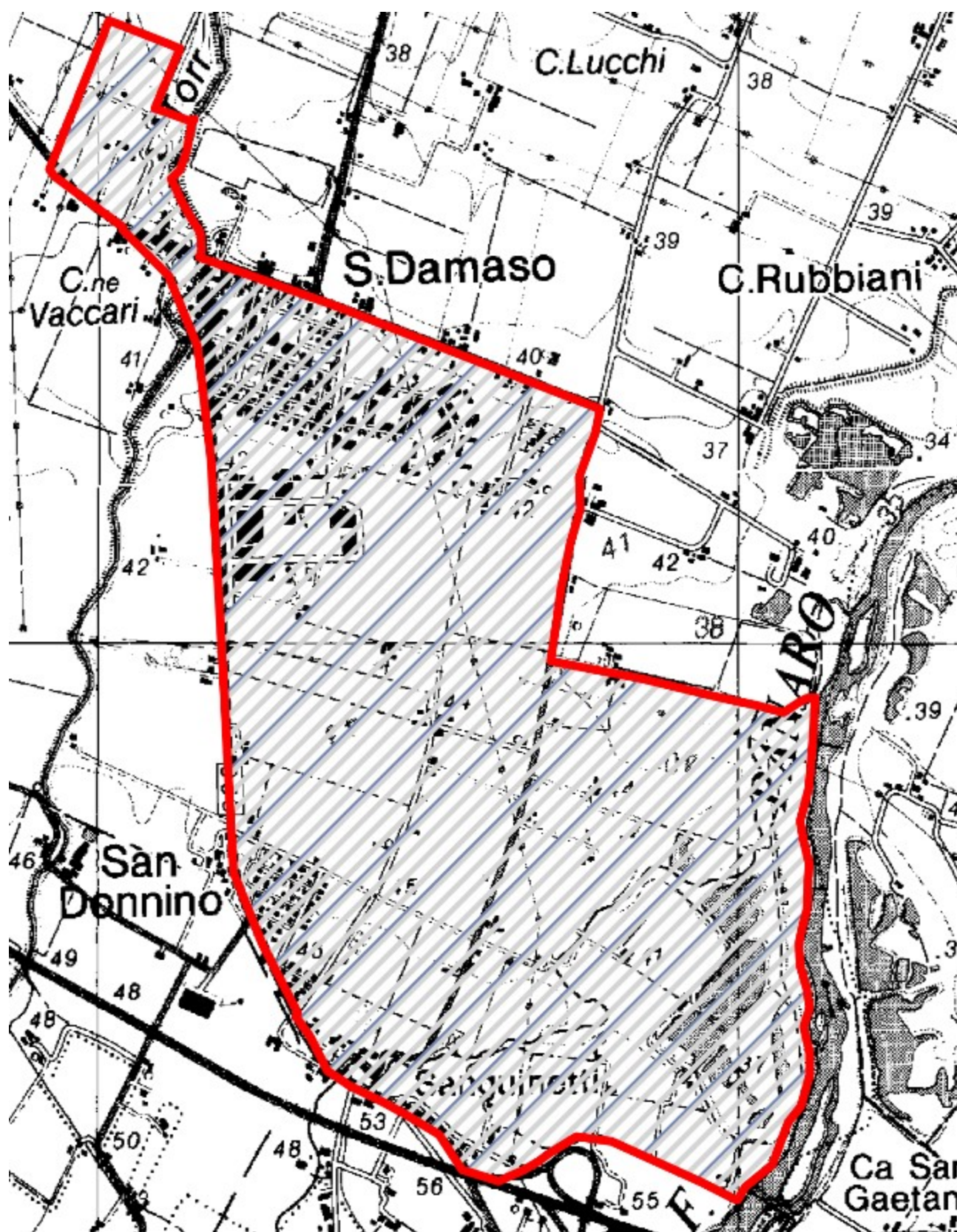

ZRC denominata “SAN DAMASO 3”

Motivazione dell'istituzione

Nel rispetto di quanto previsto dalla L. n. 157/1992, dalla L.R. n. 8/1994 ed in applicazione ai contenuti del Piano Faunistico Venatorio Regionale 2018 - 2023, si ritiene opportuno istituire l'area protetta in quanto modifica dell'ex ZRC “S. Damaso”.

L'area è adatta alla sosta ed alla riproduzione delle principali specie stanziali, il perimetro risulta adeguato a determinare, mediante l'irradiazione naturale, il ripopolamento dei territori contigui ed infine presenta una morfologia che consente la cattura delle specie stanziali per la successiva immissione negli A.T.C. o il reinserimento in altre zone di protezione.

PIANO TECNICO PLURIENNALE DI GESTIONE

Caratteristiche generali della zona

L'area in oggetto è in territorio provinciale di Modena, è ubicata all'interno del comprensorio omogeneo 1, ricade nell'A.T.C. MO2 ed interessa, amministrativamente, il Comune di Modena.

Occupava una superficie geografica di Ha 40.92 e SASP di Ha 27.01 ed è caratterizzata in modo particolare da seminativi, frutteti e vigneti.

La ZRC presenta vocazionalità nulla per pernice rossa, media per lepre e alta per fagiano.

Presenza di Aree di Rete Natura 2000

Nell'area in oggetto non vi sono Aree di rete Natura 2000.

Finalità/Obiettivi

Oltre alle finalità ed agli obiettivi istituzionali previsti dalla L. n. 157/1992, dalla L.R. n. 8/1994, le caratteristiche ambientali e faunistiche della zona in oggetto determinano i seguenti obiettivi gestionali:

- incremento della lepre; tale obiettivo si riterrà raggiunto con densità superiori a 15 capi/kmq;
- incremento del fagiano; tale obiettivo si riterrà raggiunto con densità superiori a 25 capi/kmq;

Piano dei miglioramenti ambientali

Considerando sia le caratteristiche ambientali della zona (ampia disponibilità di aree a vegetazione naturale e buona diversità ambientale), sia le esigenze ecologiche delle specie indicate quali prioritarie, gli interventi che verranno privilegiati possono essere individuati come segue:

Colture "a perdere"

Il mantenimento della presenza di colture agrarie destinate all'utilizzo esclusivo da parte dei selvatici sia a fini alimentari che di riparo, risulta un intervento fondamentale quando si voglia aumentare la capacità portante di un determinato ambiente.

Viste le caratteristiche agrarie della pianura modenese e la sempre più alta meccanizzazione dedicata soprattutto ai terreni seminativi sarebbe opportuno preferire, quando possibile, la realizzazione di campi a perdere in aree ad agricoltura estensiva specialmente se caratterizzata da monoculture.

Si ritiene sia una buona pratica dedicare parte del capo a perdere per la copertura ed il riparo della fauna prediligendo perciò essenze che abbiano una duplice attitudine, alimentare e protettiva (mais, girasole, cavolo, sorgo ecc.)

Al fine di creare una diversificazione floristica in grado di assolvere al fabbisogno alimentare di specie diverse ed individui di età differenti, si ritiene un suggerimento valido anche quello dell'utilizzo tra le varie essenze fiori da prato e leguminose da foraggio.

A titolo puramente indicativo di seguito i quantitativi di seme ad ettaro di alcune essenze:

Kg di semente ad ettaro relativo alla semina in purezza

Mais 15, Sorgo 10, Soia 25, Miglio 5, Panico 8, Medica 20, Radicchio 1, Girasole 10, Frumento 200, Colza 3-4.5, Ravizzone 3-4.5

Miscuglio per 1 ettaro in Kg

Mais 3, Sorgo 2, Soia 5, Miglio 1, Panico 1.6, Medica 4, Radicchio 0.2, Girasole 2, Colza 1, Ravizzone 1

Fossi e canali

La manutenzione dei fossi è di fondamentale importanza per la gestione agronomica delle colture, non deve però avvenire con l'uso di erbicidi come purtroppo accade sempre più spesso.

Deve essere mantenuta la formazione ripariale presente sull'argine, che ha le note funzioni di rifugio e nidificazione per numerosi selvatici. L'eliminazione della vegetazione e dei materiali occludenti fossi e canali, deve essere compiuta in periodi e con metodi tali da non causare danno alla fauna selvatica.

Ripristino o impianto di siepi

Al fine di creare un riparo sicuro per le specie di interesse faunistico si ritiene di importanza fondamentale la presenza di siepi soprattutto in un territorio caratterizzato da seminativi senza la presenza di cospicue alberature naturali.

Le essenze da utilizzare dovranno essere ascritte a quelle tipiche del nostro ambiente inserendo anche specie produttive a fini alimentari come prugnolo, melo e pero selvatico, sorbo ecc. ovviamente nel rispetto dei vincoli fitosanitari presenti, e piante ad alto fusto quando possibile (querce, pioppi ecc.).

Sarebbe ottimale la realizzazione di siepi in buon numero anche se di piccole dimensioni e sparse a macchia di leopardo (circa 2 metri di ampiezza per 100 metri di lunghezza), realizzate non in modo lineare ma meglio se con andamento sigmoidale, ovviamente vista l'onerosità dell'intervento sarà positivo tutto ciò che si riuscirà a realizzare.

Piano di gestione faunistica

Sono previsti:

- censimenti primaverili ed autunnali della lepre (con faro o termocamera su percorsi prestabiliti);
- censimenti primaverili del fagiano (al canto), con verifica estiva delle nidiate;
- monitoraggio della presenza di volpi e corvidi ed eventuale attuazione di azioni di controllo;
- eliminazione delle fonti alimentari di origine antropica eventualmente presenti nel territorio;
- monitoraggio della presenza degli ungulati (capriolo e cinghiale) ed eventuale attuazione di azioni di controllo.

Piano delle catture

valutati i censimenti annuali, qualora le condizioni di densità lo necessitino, sarà redatto un piano di cattura con l'obiettivo di creare una popolazione stabile di lepri e fagiani con densità minime di rispettivamente 15 e 25 capi/Kmq.

Cartografia ZRC denominata "SAN DAMASO 3"

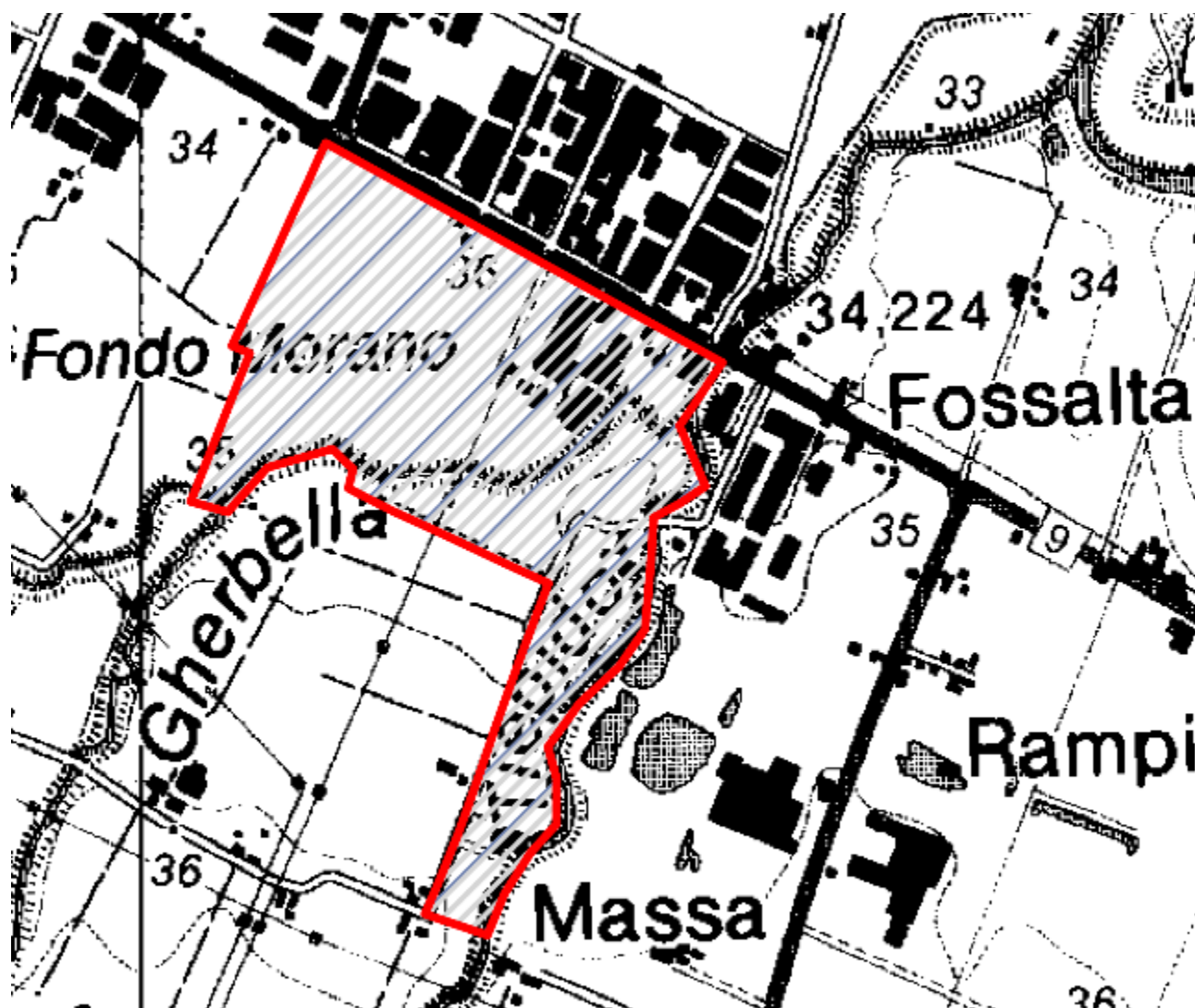

ZRC denominata “SAN MATTEO”

Motivazione dell'istituzione

Nel rispetto di quanto previsto dalla L. n. 157/1992, dalla L.R. n. 8/1994 ed in applicazione ai contenuti del Piano Faunistico Venatorio Regionale 2018 - 2023, si ritiene opportuno istituire l'area protetta in quanto modifica dell'ex ZRC “S. Matteo”.

L'area è adatta alla sosta ed alla riproduzione delle principali specie stanziali, il perimetro risulta adeguato a determinare, mediante l'irradiamento naturale, il ripopolamento dei territori contigui ed infine presenta una morfologia che consente la cattura delle specie stanziali per la successiva immissione negli A.T.C. o il reinserimento in altre zone di protezione.

PIANO TECNICO PLURIENNALE DI GESTIONE

Caratteristiche generali della zona

L'area in oggetto è in territorio provinciale di Modena, è ubicata all'interno del comprensorio omogeneo 1, ricade nell'A.T.C. MO2 ed interessa, amministrativamente, il Comune di Modena

Occupava una superficie geografica di Ha 431.56 e SASP di Ha 203.93 ed è caratterizzata in modo particolare da seminativi, frutteti e vigneti.

La ZRC presenta vocazionalità nulla per pernice rossa, bassa per lepre e alta per fagiano.

Presenza di Aree di Rete Natura 2000

Nell'area in oggetto non vi sono Aree di rete Natura 2000.

Finalità/Obiettivi

Oltre alle finalità ed agli obiettivi istituzionali previsti dalla L. n. 157/1992, dalla L.R. n. 8/1994, le caratteristiche ambientali e faunistiche della zona in oggetto determinano i seguenti obiettivi gestionali:

- incremento della lepre; tale obiettivo si riterrà raggiunto con densità superiori a 15 capi/kmq;
- incremento del fagiano; tale obiettivo si riterrà raggiunto con densità superiori a 25 capi/kmq;

Piano dei miglioramenti ambientali

Considerando sia le caratteristiche ambientali della zona (ampia disponibilità di aree a vegetazione naturale e buona diversità ambientale), sia le esigenze ecologiche delle specie indicate quali prioritarie, gli interventi che verranno privilegiati possono essere individuati come segue:

Colture "a perdere"

Il mantenimento della presenza di colture agrarie destinate all'utilizzo esclusivo da parte dei selvatici sia a fini alimentari che di riparo, risulta un intervento fondamentale quando si voglia aumentare la capacità portante di un determinato ambiente.

Viste le caratteristiche agrarie della pianura modenese e la sempre più alta meccanizzazione dedicata soprattutto ai terreni seminativi sarebbe opportuno preferire, quando possibile, la realizzazione di campi a perdere in aree ad agricoltura estensiva specialmente se caratterizzata da monoculture.

Si ritiene sia una buona pratica dedicare parte del capo a perdere per la copertura ed il riparo della fauna prediligendo perciò essenze che abbiano una duplice attitudine, alimentare e protettiva (mais, girasole, cavolo, sorgo ecc.)

Al fine di creare una diversificazione floristica in grado di assolvere al fabbisogno alimentare di specie diverse ed individui di età differenti, si ritiene un suggerimento valido anche quello dell'utilizzo tra le varie essenze fiori da prato e leguminose da foraggio.

A titolo puramente indicativo di seguito i quantitativi di seme ad ettaro di alcune essenze:

Kg di semente ad ettaro relativo alla semina in purezza

Mais 15, Sorgo 10, Soia 25, Miglio 5, Panico 8, Medica 20, Radicchio 1, Girasole 10, Frumento 200, Colza 3-4.5, Ravizzone 3-4.5

Miscuglio per 1 ettaro in Kg

Mais 3, Sorgo 2, Soia 5, Miglio 1, Panico 1.6, Medica 4, Radicchio 0.2, Girasole 2, Colza 1, Ravizzone 1

Fossi e canali

La manutenzione dei fossi è di fondamentale importanza per la gestione agronomica delle colture, non deve però avvenire con l'uso di erbicidi come purtroppo accade sempre più spesso.

Deve essere mantenuta la formazione ripariale presente sull'argine, che ha le note funzioni di rifugio e nidificazione per numerosi selvatici. L'eliminazione della vegetazione e dei materiali occludenti fossi e canali, deve essere compiuta in periodi e con metodi tali da non causare danno alla fauna selvatica.

Ripristino o impianto di siepi

Al fine di creare un riparo sicuro per le specie di interesse faunistico si ritiene di importanza fondamentale la presenza di siepi soprattutto in un territorio caratterizzato da seminativi senza la presenza di cospicue alberature naturali.

Le essenze da utilizzare dovranno essere ascritte a quelle tipiche del nostro ambiente inserendo anche specie produttive a fini alimentari come prugnolo, melo e pero selvatico, sorbo ecc. ovviamente nel rispetto dei vincoli fitosanitari presenti, e piante ad alto fusto quando possibile (querce, pioppi ecc.).

Sarebbe ottimale la realizzazione di siepi in buon numero anche se di piccole dimensioni e sparse a macchia di leopardo (circa 2 metri di ampiezza per 100 metri di lunghezza), realizzate non in modo lineare ma meglio se con andamento sigmoidale, ovviamente vista l'onerosità dell'intervento sarà positivo tutto ciò che si riuscirà a realizzare.

Piano di gestione faunistica

Sono previsti:

- censimenti primaverili ed autunnali della lepre (con faro o termocamera su percorsi prestabiliti);
- censimenti primaverili del fagiano (al canto), con verifica estiva delle nidiate;
- monitoraggio della presenza di volpi e corvidi ed eventuale attuazione di azioni di controllo;
- eliminazione delle fonti alimentari di origine antropica eventualmente presenti nel territorio;
- monitoraggio della presenza degli ungulati (capriolo e cinghiale) ed eventuale attuazione di azioni di controllo.

Piano delle catture

valutati i censimenti annuali, qualora le condizioni di densità lo permettano, sarà redatto un piano di cattura con l'obiettivo di creare una popolazione stabile di lepri e fagiani con densità minime di rispettivamente 15 e 25 capi/Kmq.

Cartografia ZRC denominata "SAN MATTEO"

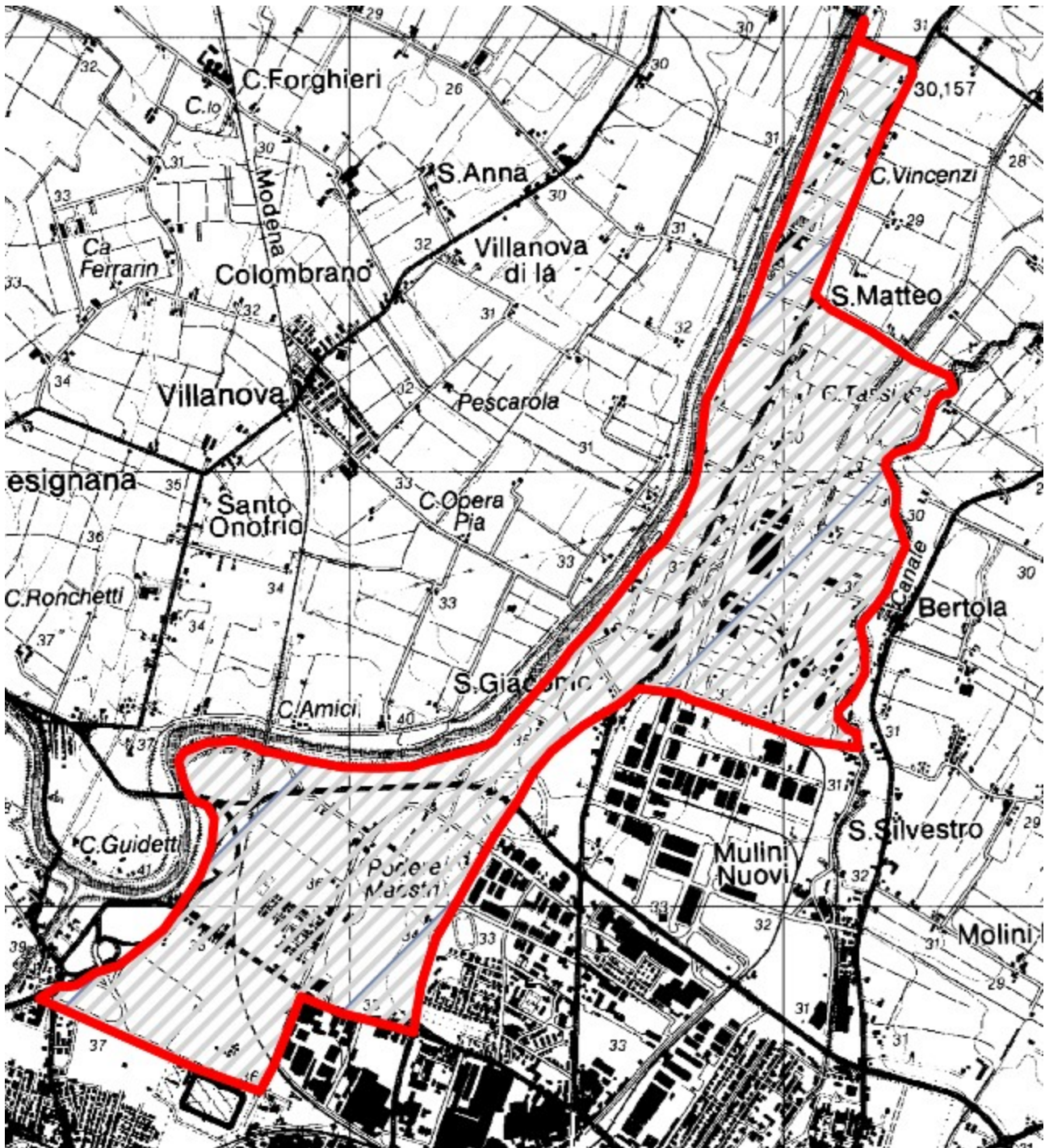

ZRC denominata “SAN VITO”

Motivazione dell'istituzione

Nel rispetto di quanto previsto dalla L. n. 157/1992, dalla L.R. n. 8/1994 ed in applicazione ai contenuti del Piano Faunistico Venatorio Regionale 2018 - 2023, si ritiene opportuno istituire l'area protetta in quanto si presenta come il naturale seguito dell'ex ZRC “S. Vito”.

L'area è adatta alla sosta ed alla riproduzione delle principali specie stanziali, il perimetro risulta adeguato a determinare, mediante l'irradiazione naturale, il ripopolamento dei territori contigui ed infine presenta una morfologia che consente la cattura delle specie stanziali per la successiva immissione negli A.T.C. o il reinserimento in altre zone di protezione.

PIANO TECNICO PLURIENNALE DI GESTIONE

Caratteristiche generali della zona

L'area in oggetto è in territorio provinciale di Modena, è ubicata all'interno del comprensorio omogeneo 1, ricade nell'A.T.C. MO2 ed interessa, amministrativamente, il Comune di Spilamberto.

Occupava una superficie geografica di Ha 462.61 e SASP di Ha 421.79 ed è caratterizzata da seminativi, frutteti e vigneti. La ZRC presenta vocazionalità nulla per pernice rossa e medio alta per lepre e fagiano.

Presenza di Aree di Rete Natura 2000

Nell'area in oggetto non vi sono Aree di rete Natura 2000.

Finalità/Obiettivi

Oltre alle finalità ed agli obiettivi istituzionali previsti dalla L. n. 157/1992, dalla L.R. n. 8/1994, le caratteristiche ambientali e faunistiche della zona in oggetto determinano i seguenti obiettivi gestionali:

- incremento della lepre; tale obiettivo si riterrà raggiunto con densità superiori a 15 capi/kmq;
- incremento del fagiano; tale obiettivo si riterrà raggiunto con densità superiori a 25 capi/kmq;

Piano dei miglioramenti ambientali

Considerando sia le caratteristiche ambientali della zona (ampia disponibilità di aree a vegetazione naturale e buona diversità ambientale), sia le esigenze ecologiche delle specie indicate quali prioritarie, gli interventi che verranno privilegiati possono essere individuati come segue:

Colture "a perdere"

Il mantenimento della presenza di colture agrarie destinate all'utilizzo esclusivo da parte dei selvatici sia a fini alimentari che di riparo, risulta un intervento fondamentale quando si voglia aumentare la capacità portante di un determinato ambiente.

Viste le caratteristiche agrarie della pianura modenese e la sempre più alta meccanizzazione dedicata soprattutto ai terreni seminativi sarebbe opportuno preferire, quando possibile, la realizzazione di campi a perdere in aree ad agricoltura estensiva specialmente se caratterizzata da monoculture.

Si ritiene sia una buona pratica dedicare parte del capo a perdere per la copertura ed il riparo della fauna prediligendo perciò essenze che abbiano una duplice attitudine, alimentare e protettiva (mais, girasole, cavolo, sorgo ecc.)

Al fine di creare una diversificazione floristica in grado di assolvere al fabbisogno alimentare di specie diverse ed individui di età differenti, si ritiene un suggerimento valido anche quello dell'utilizzo tra le varie essenze fiori da prato e leguminose da foraggio.

A titolo puramente indicativo di seguito i quantitativi di seme ad ettaro di alcune essenze:

Kg di semente ad ettaro relativo alla semina in purezza

Mais 15, Sorgo 10, Soia 25, Miglio 5, Panico 8, Medica 20, Radicchio 1, Girasole 10, Frumento 200, Colza 3-4.5, Ravizzone 3-4.5

Miscuglio per 1 ettaro in Kg

Mais 3, Sorgo 2, Soia 5, Miglio 1, Panico 1.6, Medica 4, Radicchio 0.2, Girasole 2, Colza 1, Ravizzone 1

Fossi e canali

La manutenzione dei fossi è di fondamentale importanza per la gestione agronomica delle colture, non deve però avvenire con l'uso di erbicidi come purtroppo accade sempre più spesso.

Deve essere mantenuta la formazione ripariale presente sull'argine, che ha le note funzioni di rifugio e nidificazione per numerosi selvatici. L'eliminazione della vegetazione e dei materiali occludenti fossi e canali, deve essere compiuta in periodi e con metodi tali da non causare danno alla fauna selvatica.

Ripristino o impianto di siepi

Al fine di creare un riparo sicuro per le specie di interesse faunistico si ritiene di importanza fondamentale la presenza di siepi soprattutto in un territorio caratterizzato da seminativi senza la presenza cospicua di alberature naturali.

Le essenze da utilizzare dovranno essere ascritte a quelle tipiche del nostro ambiente inserendo anche specie produttive a fini alimentari come prugnolo, melo e pero selvatico, sorbo ecc. ovviamente nel rispetto dei vincoli fitosanitari presenti, e piante ad alto fusto quando possibile (querce, pioppi ecc.).

Sarebbe ottimale la realizzazione di siepi in buon numero anche se di piccole dimensioni e sparse a macchia di leopardo (circa 2 metri di ampiezza per 100 metri di lunghezza), realizzate non in modo lineare ma meglio se con andamento sigmoidale, ovviamente vista l'onerosità dell'intervento sarà positivo tutto ciò che si riuscirà a realizzare.

Piano di gestione faunistica

Sono previsti:

- censimenti primaverili ed autunnali della lepre (con faro o termocamera su percorsi prestabiliti);
- censimenti primaverili del fagiano (al canto), con verifica estiva delle nidiate;
- monitoraggio della presenza di volpi e corvidi ed eventuale attuazione di azioni di controllo;
- eliminazione delle fonti alimentari di origine antropica eventualmente presenti nel territorio;
- monitoraggio della presenza degli ungulati (capriolo e cinghiale) ed eventuale attuazione di azioni di controllo.

Piano delle catture

valutati i censimenti annuali, qualora le condizioni di densità lo permettano, sarà redatto un piano di cattura con l'obiettivo di creare una popolazione stabile di lepri e fagiani con densità minime di rispettivamente 15 e 25 capi/Kmq.

Cartografia ZRC denominata "SAN VITO"

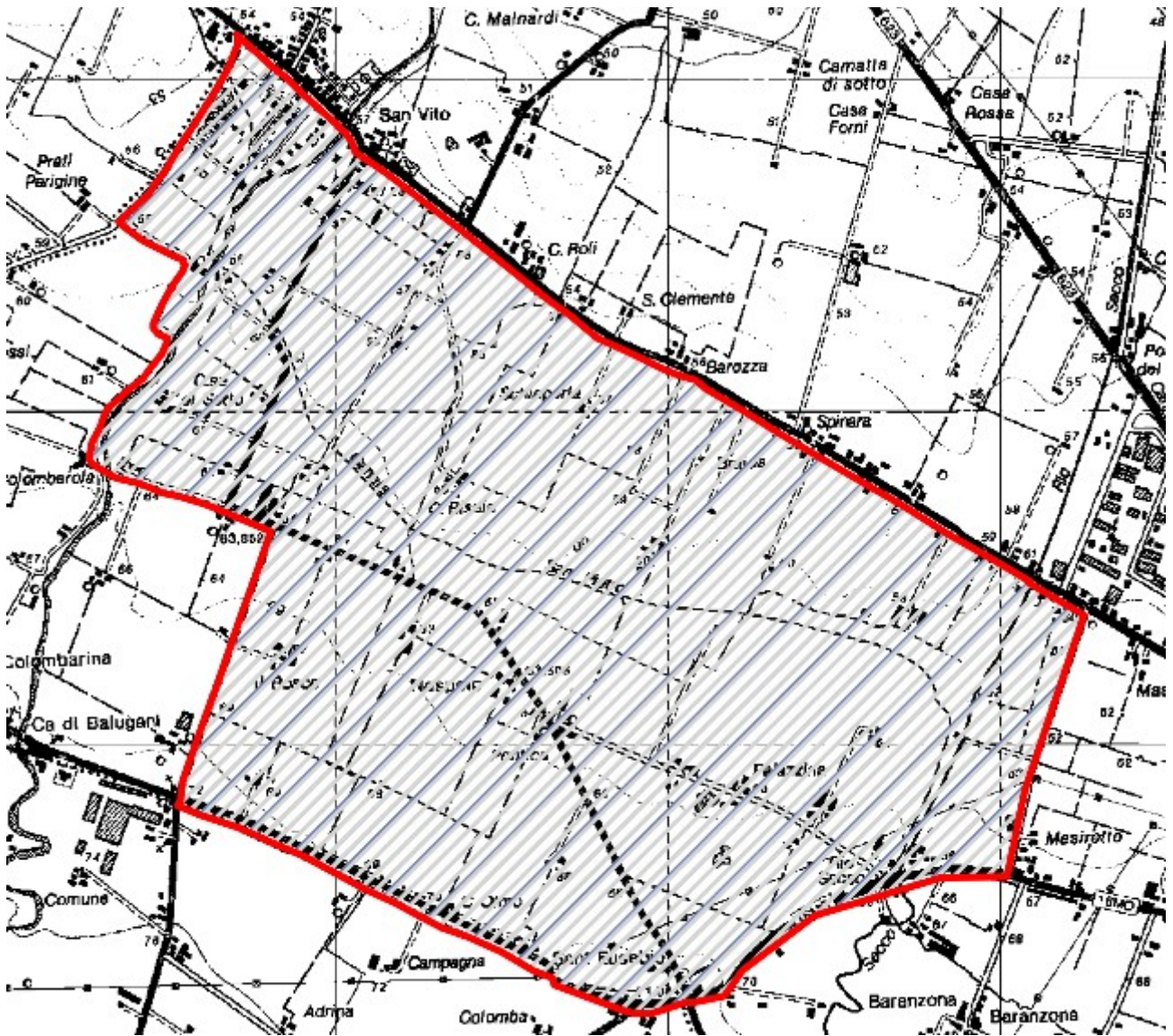

ZRC denominata “SCHIAVIROLI”

Motivazione dell'istituzione

Nel rispetto di quanto previsto dalla L. n. 157/1992, dalla L.R. n. 8/1994 ed in applicazione ai contenuti del Piano Faunistico Venatorio Regionale 2018 - 2023, si ritiene opportuno istituire l'area protetta in quanto si presenta come il naturale seguito dell'ex ZRC “Schiaviroli”.

L'area è adatta alla sosta ed alla riproduzione delle principali specie stanziali, il perimetro risulta adeguato a determinare, mediante l'irradiazione naturale, il ripopolamento dei territori contigui ed infine presenta una morfologia che consente la cattura delle specie stanziali per la successiva immissione negli A.T.C. o il reinserimento in altre zone di protezione.

PIANO TECNICO PLURIENNALE DI GESTIONE

Caratteristiche generali della zona

L'area in oggetto è in territorio provinciale di Modena, è ubicata all'interno del comprensorio omogeneo 1, ricade nell'A.T.C. MO2 ed interessa, amministrativamente, i Comuni di Spilamberto e Vignola. Occupa una superficie geografica di Ha 531.37 e SASP di Ha 435.91 ed è caratterizzata da seminativi, frutteti e vigneti.

La ZRC presenta vocazionalità nulla per pernice rossa e bassa per lepre e fagiano.

Presenza di Aree di Rete Natura 2000

Nell'area in oggetto non vi sono Aree di rete Natura 2000.

Finalità/Obiettivi

Oltre alle finalità ed agli obiettivi istituzionali previsti dalla L. n. 157/1992, dalla L.R. n. 8/1994, le caratteristiche ambientali e faunistiche della zona in oggetto determinano i seguenti obiettivi gestionali:

- incremento della lepre; tale obiettivo si riterrà raggiunto con densità superiori a 15 capi/kmq;
- incremento del fagiano; tale obiettivo si riterrà raggiunto con densità superiori a 25 capi/kmq;

Piano dei miglioramenti ambientali

Considerando sia le caratteristiche ambientali della zona (ampia disponibilità di aree a vegetazione naturale e buona diversità ambientale), sia le esigenze ecologiche delle specie indicate quali prioritarie, gli interventi che verranno privilegiati possono essere individuati come segue:

Colture "a perdere"

Il mantenimento della presenza di colture agrarie destinate all'utilizzo esclusivo da parte dei selvatici sia a fini alimentari che di riparo, risulta un intervento fondamentale quando si voglia aumentare la capacità portante di un determinato ambiente.

Viste le caratteristiche agrarie della pianura modenese e la sempre più alta meccanizzazione dedicata soprattutto ai terreni seminativi sarebbe opportuno preferire, quando possibile, la realizzazione di campi a perdere in aree ad agricoltura estensiva specialmente se caratterizzata da monoculture.

Si ritiene sia una buona pratica dedicare parte del capo a perdere per la copertura ed il riparo della fauna prediligendo perciò essenze che abbiano una duplice attitudine, alimentare e protettiva (mais, girasole, cavolo, sorgo ecc.)

Al fine di creare una diversificazione floristica in grado di assolvere al fabbisogno alimentare di specie diverse ed individui di età differenti, si ritiene un suggerimento valido anche quello dell'utilizzo tra le varie essenze fiori da prato e leguminose da foraggio.

A titolo puramente indicativo di seguito i quantitativi di seme ad ettaro di alcune essenze:

Kg di semente ad ettaro relativo alla semina in purezza

Mais 15, Sorgo 10, Soia 25, Miglio 5, Panico 8, Medica 20, Radicchio 1, Girasole 10, Frumento 200, Colza 3-4.5, Ravizzone 3-4.5

Miscuglio per 1 ettaro in Kg

Mais 3, Sorgo 2, Soia 5, Miglio 1, Panico 1.6, Medica 4, Radicchio 0.2, Girasole 2, Colza 1, Ravizzone 1

Fossi e canali

La manutenzione dei fossi è di fondamentale importanza per la gestione agronomica delle colture, non deve però avvenire con l'uso di erbicidi come purtroppo accade sempre più spesso.

Deve essere mantenuta la formazione ripariale presente sull'argine, che ha le note funzioni di rifugio e nidificazione per numerosi selvatici. L'eliminazione della vegetazione e dei materiali occludenti fossi e canali, deve essere compiuta in periodi e con metodi tali da non causare danno alla fauna selvatica.

Ripristino o impianto di siepi

Al fine di creare un riparo sicuro per le specie di interesse faunistico si ritiene di importanza fondamentale la presenza di siepi soprattutto in un territorio caratterizzato da seminativi.

Le essenze da utilizzare dovranno essere ascritte a quelle tipiche del nostro ambiente inserendo anche specie produttive a fini alimentari come prugnolo, melo e pero selvatico, sorbo ecc. ovviamente nel rispetto dei vincoli fitosanitari presenti, e piante ad alto fusto quando possibile (querce, pioppi ecc.).

Sarebbe ottimale la realizzazione di siepi in buon numero anche se di piccole dimensioni e sparse a macchia di leopardo (circa 2 metri di ampiezza per 100 metri di lunghezza), realizzate non in modo lineare ma meglio se con andamento sigmoidale, ovviamente vista l'onerosità dell'intervento sarà positivo tutto ciò che si riuscirà a realizzare.

Piano di gestione faunistica

Sono previsti:

- censimenti primaverili ed autunnali della lepre (con faro o termocamera su percorsi prestabiliti);
- censimenti primaverili del fagiano (al canto), con verifica estiva delle nidiate;
- monitoraggio della presenza di volpi e corvidi ed eventuale attuazione di azioni di controllo;
- eliminazione delle fonti alimentari di origine antropica eventualmente presenti nel territorio;
- monitoraggio della presenza degli ungulati (capriolo e cinghiale) ed eventuale attuazione di azioni di controllo.

Piano delle catture

valutati i censimenti annuali, qualora le condizioni di densità lo permettano, sarà redatto un piano di cattura con l'obiettivo di creare una popolazione stabile di lepri e fagiani con densità minime di rispettivamente 15 e 25 capi/Kmq.

Cartografia ZRC denominata "SCHIAVIROLI"

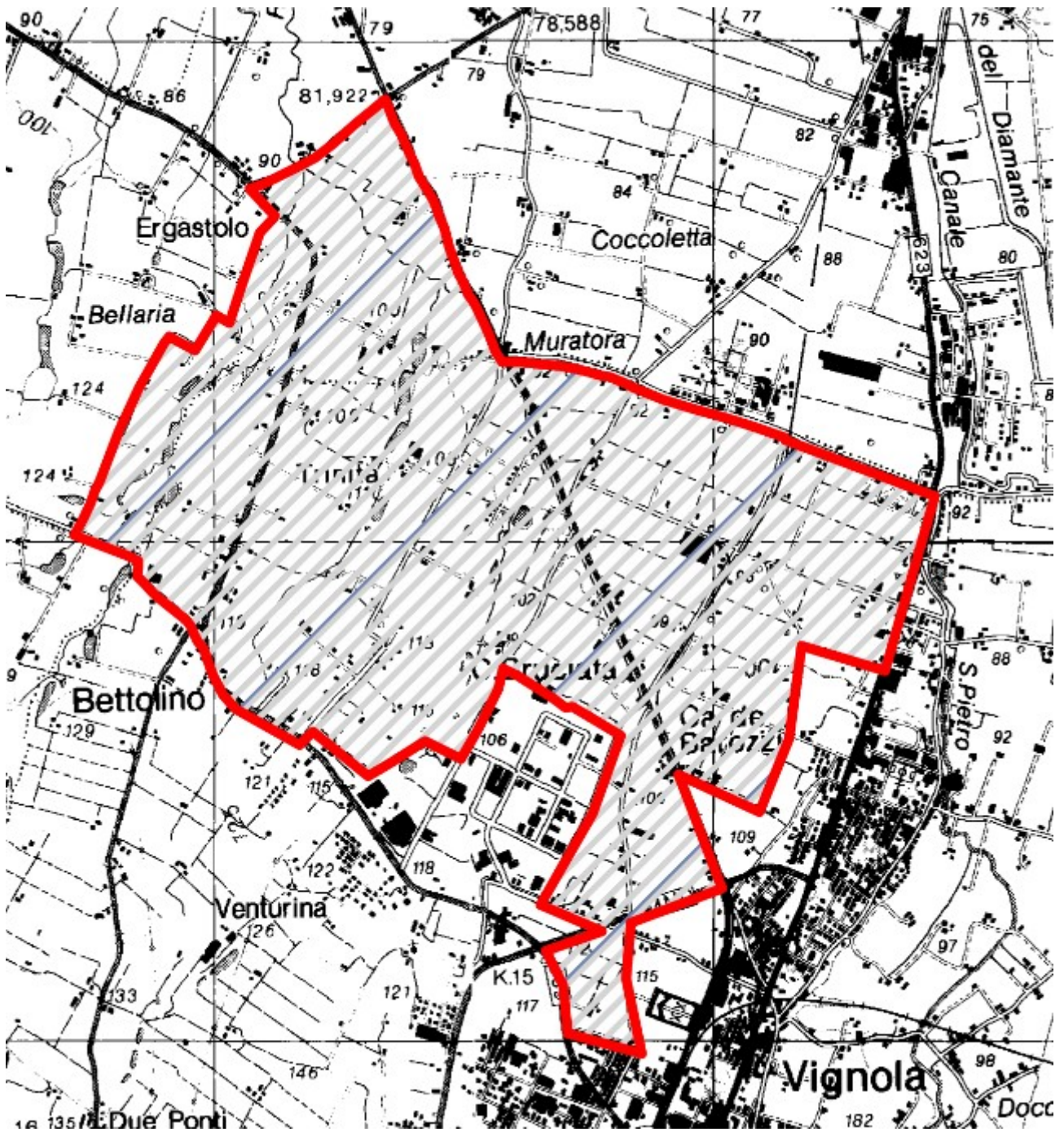

ZRC denominata “SPILAMBERTO PANARO”

Motivazione dell'istituzione

Nel rispetto di quanto previsto dalla L. n. 157/1992, dalla L.R. n. 8/1994 ed in applicazione ai contenuti del Piano Faunistico Venatorio Regionale 2018 - 2023, si ritiene opportuno istituire l'area protetta in quanto area già sottratta alla caccia come area di rispetto.

L'area è adatta alla sosta ed alla riproduzione delle principali specie stanziali, il perimetro risulta adeguato a determinare, mediante l'irradiazione naturale, il ripopolamento dei territori contigui ed infine presenta una morfologia che consente la cattura delle specie stanziali per la successiva immissione negli A.T.C. o il reinserimento in altre zone di protezione.

PIANO TECNICO PLURIENNALE DI GESTIONE

Caratteristiche generali della zona

L'area in oggetto è in territorio provinciale di Modena, è ubicata all'interno del comprensorio omogeneo 1, ricade nell'A.T.C. MO2 ed interessa, amministrativamente, il Comune di Spilamberto

Occupava una superficie geografica di Ha 243.94 e SASP di Ha 182.74 ed è caratterizzata in modo particolare da incolti e cave per ghiaia dismesse.

La ZRC presenta vocazionalità nulla per pernice rossa, media per lepre e medio bassa per fagiano.

Presenza di Aree di Rete Natura 2000

Nell'area in oggetto non vi sono Aree di rete Natura 2000.

Finalità/Obiettivi

Oltre alle finalità ed agli obiettivi istituzionali previsti dalla L. n. 157/1992, dalla L.R. n. 8/1994, le caratteristiche ambientali e faunistiche della zona in oggetto determinano i seguenti obiettivi gestionali:

- incremento della lepre; tale obiettivo si riterrà raggiunto con densità superiori a 15 capi/kmq;
- incremento del fagiano; tale obiettivo si riterrà raggiunto con densità superiori a 25 capi/kmq;

Piano dei miglioramenti ambientali

Considerando sia le caratteristiche ambientali della zona (ampia disponibilità di aree a vegetazione naturale e buona diversità ambientale), sia le esigenze ecologiche delle specie indicate quali prioritarie, gli interventi che verranno privilegiati possono essere individuati come segue:

Colture "a perdere"

Il mantenimento della presenza di colture agrarie destinate all'utilizzo esclusivo da parte dei selvatici sia a fini alimentari che di riparo, risulta un intervento fondamentale quando si voglia aumentare la capacità portante di un determinato ambiente.

Viste le caratteristiche agrarie della pianura modenese e la sempre più alta meccanizzazione dedicata soprattutto ai terreni seminativi sarebbe opportuno preferire, quando possibile, la realizzazione di campi a perdere in aree ad agricoltura estensiva specialmente se caratterizzata da monoculture.

Si ritiene sia una buona pratica dedicare parte del capo a perdere per la copertura ed il riparo della fauna prediligendo perciò essenze che abbiano una duplice attitudine, alimentare e protettiva (mais, girasole, cavolo, sorgo ecc.)

Al fine di creare una diversificazione floristica in grado di assolvere al fabbisogno alimentare di specie diverse ed individui di età differenti, si ritiene un suggerimento valido anche quello dell'utilizzo tra le varie essenze fiori da prato e leguminose da foraggio.

A titolo puramente indicativo di seguito i quantitativi di seme ad ettaro di alcune essenze:

Kg di semente ad ettaro relativo alla semina in purezza

Mais 15, Sorgo 10, Soia 25, Miglio 5, Panico 8, Medica 20, Radicchio 1, Girasole 10, Frumento 200, Colza 3-4.5, Ravizzone 3-4.5

Miscuglio per 1 ettaro in Kg

Mais 3, Sorgo 2, Soia 5, Miglio 1, Panico 1.6, Medica 4, Radicchio 0.2, Girasole 2, Colza 1, Ravizzone 1

Fossi e canali

La manutenzione dei fossi è di fondamentale importanza per la gestione agronomica delle colture, non deve però avvenire con l'uso di erbicidi come purtroppo accade sempre più spesso.

Deve essere mantenuta la formazione ripariale presente sull'argine, che ha le note funzioni di rifugio e nidificazione per numerosi selvatici. L'eliminazione della vegetazione e dei materiali occludenti fossi e canali, deve essere compiuta in periodi e con metodi tali da non causare danno alla fauna selvatica.

Ripristino o impianto di siepi

Al fine di creare un riparo sicuro per le specie di interesse faunistico si ritiene di importanza fondamentale la presenza di siepi.

Le essenze da utilizzare dovranno essere ascritte a quelle tipiche del nostro ambiente inserendo anche specie produttive a fini alimentari come prugnolo, melo e pero selvatico, sorbo ecc. ovviamente nel rispetto dei vincoli fitosanitari presenti, e piante ad alto fusto quando possibile (querce, pioppi ecc.).

Sarebbe ottimale la realizzazione di siepi in buon numero anche se di piccole dimensioni e sparse a macchia di leopardo (circa 2 metri di ampiezza per 100 metri di lunghezza), realizzate non in modo lineare ma meglio se con andamento sigmoidale, ovviamente vista l'onerosità dell'intervento sarà positivo tutto ciò che si riuscirà a realizzare.

Piano di gestione faunistica

Sono previsti:

- censimenti primaverili ed autunnali della lepre (con faro o termocamera su percorsi prestabiliti);
- censimenti primaverili del fagiano (al canto), con verifica estiva delle nidiate;
- monitoraggio della presenza di volpi e corvidi ed eventuale attuazione di azioni di controllo;
- eliminazione delle fonti alimentari di origine antropica eventualmente presenti nel territorio;
- monitoraggio della presenza degli ungulati (capriolo e cinghiale) ed eventuale attuazione di azioni di controllo.

Piano delle catture

valutati i censimenti annuali, qualora le condizioni di densità lo permettano, sarà redatto un piano di cattura con l'obiettivo di creare una popolazione stabile di lepri e fagiani con densità minime di rispettivamente 15 e 25 capi/Kmq.

Cartografia ZRC denominata "SPILAMBERTO PANARO"

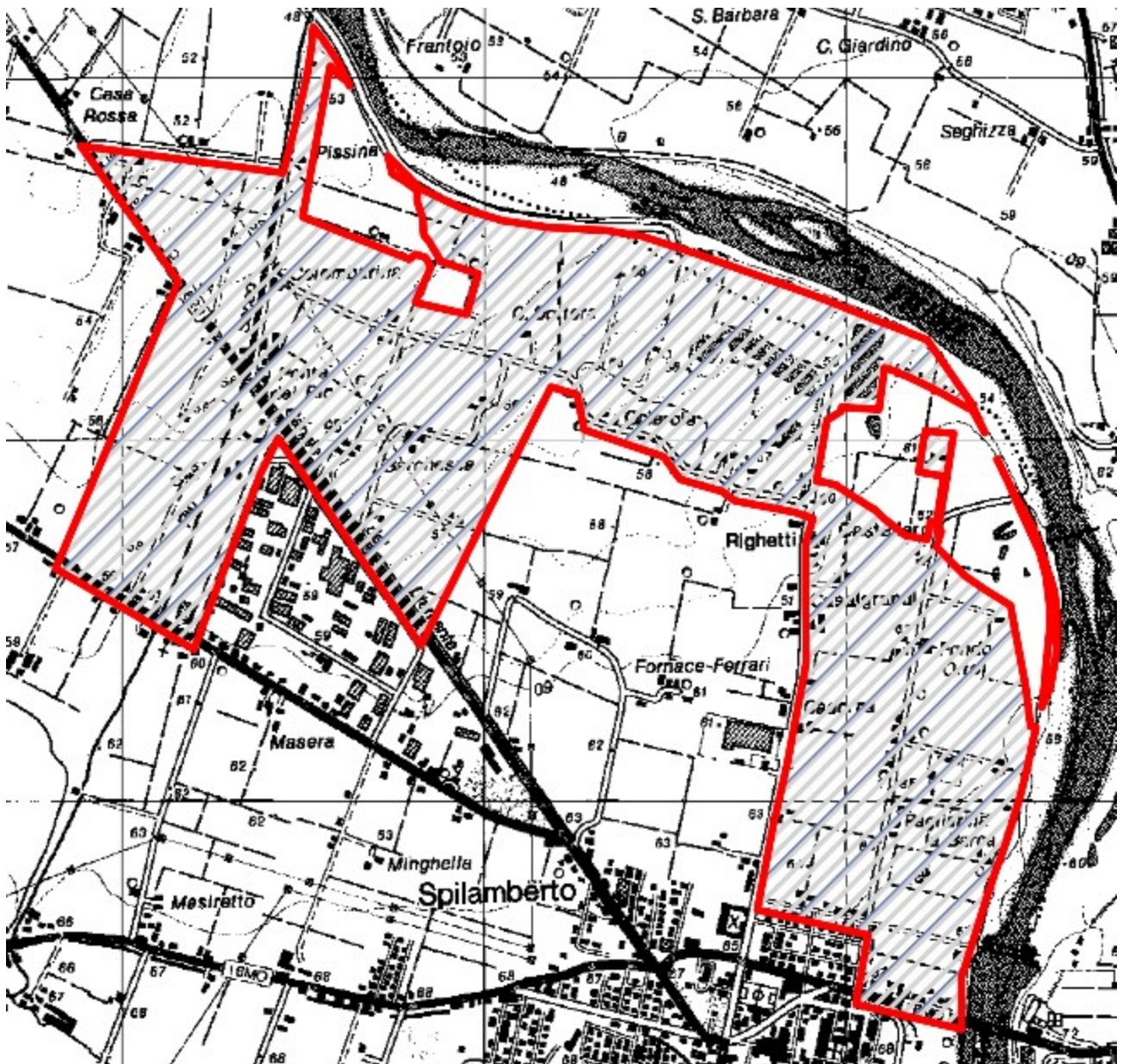

ZRC denominata “TAMBURINA”

Motivazione dell'istituzione

Nel rispetto di quanto previsto dalla L. n. 157/1992, dalla L.R. n. 8/1994 ed in applicazione ai contenuti del Piano Faunistico Venatorio Regionale 2018 - 2023, si ritiene opportuno istituire l'area protetta in quanto si presenta come il naturale seguito dell'ex ZRC “Tamburina”.

L'area è adatta alla sosta ed alla riproduzione delle principali specie stanziali, il perimetro risulta adeguato a determinare, mediante l'irradiazione naturale, il ripopolamento dei territori contigui ed infine presenta una morfologia che consente la cattura delle specie stanziali per la successiva immissione negli A.T.C. o il reinserimento in altre zone di protezione.

PIANO TECNICO PLURIENNALE DI GESTIONE

Caratteristiche generali della zona

L'area in oggetto è in territorio provinciale di Modena, è ubicata all'interno del comprensorio omogeneo 1, ricade nell'A.T.C. MO2 ed interessa, amministrativamente, il Comune di Modena.

Occupava una superficie geografica di Ha 728.00 e SASP di Ha 490.00 ed è caratterizzata da seminativi, frutteti e vigneti.

La ZRC presenta vocazionalità nulla per pernice rossa e bassa per lepre e alta per fagiano.

Presenza di Aree di Rete Natura 2000

Nell'area in oggetto non vi sono Aree di rete Natura 2000.

Finalità/Obiettivi

Oltre alle finalità ed agli obiettivi istituzionali previsti dalla L. n. 157/1992, dalla L.R. n. 8/1994, le caratteristiche ambientali e faunistiche della zona in oggetto determinano i seguenti obiettivi gestionali:

- affermazione e incremento della lepre; tale obiettivo si riterrà raggiunto con densità superiori a 15 capi/kmq;
- incremento del fagiano; tale obiettivo si riterrà raggiunto con densità superiori a 25 capi/kmq;

Piano dei miglioramenti ambientali

Considerando sia le caratteristiche ambientali della zona (ampia disponibilità di aree a vegetazione naturale e buona diversità ambientale), sia le esigenze ecologiche delle specie indicate quali prioritarie, gli interventi che verranno privilegiati possono essere individuati come segue:

Colture "a perdere"

Il mantenimento della presenza di colture agrarie destinate all'utilizzo esclusivo da parte dei selvatici sia a fini alimentari che di riparo, risulta un intervento fondamentale quando si voglia aumentare la capacità portante di un determinato ambiente.

Viste le caratteristiche agrarie della pianura modenese e la sempre più alta meccanizzazione dedicata soprattutto ai terreni seminativi sarebbe opportuno preferire, quando possibile, la realizzazione di campi a perdere in aree ad agricoltura estensiva specialmente se caratterizzata da monoculture.

Si ritiene sia una buona pratica dedicare parte del capo a perdere per la copertura ed il riparo della fauna prediligendo perciò essenze che abbiano una duplice attitudine, alimentare e protettiva (mais, girasole, cavolo, sorgo ecc.)

Al fine di creare una diversificazione floristica in grado di assolvere al fabbisogno alimentare di specie diverse ed individui di età differenti, si ritiene un suggerimento valido anche quello dell'utilizzo tra le varie essenze fiori da prato e leguminose da foraggio.

A titolo puramente indicativo di seguito i quantitativi di seme ad ettaro di alcune essenze:

Kg di semente ad ettaro relativo alla semina in purezza

Mais 15, Sorgo 10, Soia 25, Miglio 5, Panico 8, Medica 20, Radicchio 1, Girasole 10, Frumento 200, Colza 3-4.5, Ravizzone 3-4.5

Miscuglio per 1 ettaro in Kg

Mais 3, Sorgo 2, Soia 5, Miglio 1, Panico 1.6, Medica 4, Radicchio 0.2, Girasole 2, Colza 1, Ravizzone 1

Fossi e canali

La manutenzione dei fossi è di fondamentale importanza per la gestione agronomica delle colture, non deve però avvenire con l'uso di erbicidi come purtroppo accade sempre più spesso.

Deve essere mantenuta la formazione ripariale presente sull'argine, che ha le note funzioni di rifugio e nidificazione per numerosi selvatici. L'eliminazione della vegetazione e dei materiali occludenti fossi e canali, deve essere compiuta in periodi e con metodi tali da non causare danno alla fauna selvatica.

Ripristino o impianto di siepi

Al fine di creare un riparo sicuro per le specie di interesse faunistico si ritiene di importanza fondamentale la presenza di siepi soprattutto in un territorio caratterizzato da seminativi senza la presenza cospicua di alberature naturali.

Le essenze da utilizzare dovranno essere ascritte a quelle tipiche del nostro ambiente inserendo anche specie produttive a fini alimentari come prugnolo, melo e pero selvatico, sorbo ecc. ovviamente nel rispetto dei vincoli fitosanitari presenti, e piante ad alto fusto quando possibile (querce, pioppi ecc.).

Sarebbe ottimale la realizzazione di siepi in buon numero anche se di piccole dimensioni e sparse a macchia di leopardo (circa 2 metri di ampiezza per 100 metri di lunghezza), realizzate non in modo lineare ma meglio se con andamento sigmoidale, ovviamente vista l'onerosità dell'intervento sarà positivo tutto ciò che si riuscirà a realizzare.

Piano di gestione faunistica

Sono previsti:

- censimenti primaverili ed autunnali della lepore (con faro o termocamera su percorsi prestabiliti);
- censimenti primaverili del fagiano (al canto), con verifica estiva delle nidiate;
- monitoraggio della presenza di volpi e corvidi ed eventuale attuazione di azioni di controllo;
- eliminazione delle fonti alimentari di origine antropica eventualmente presenti nel territorio;
- monitoraggio della presenza degli ungulati (capriolo e cinghiale) ed eventuale attuazione di azioni di controllo.

Piano delle catture

valutati i censimenti annuali, qualora le condizioni di densità lo permettano, sarà redatto un piano di cattura con l'obiettivo di creare una popolazione stabile di lepri e fagiani con densità minime di rispettivamente 15 e 25 capi/Kmq.

Cartografia ZRC denominata "TAMBURINA"

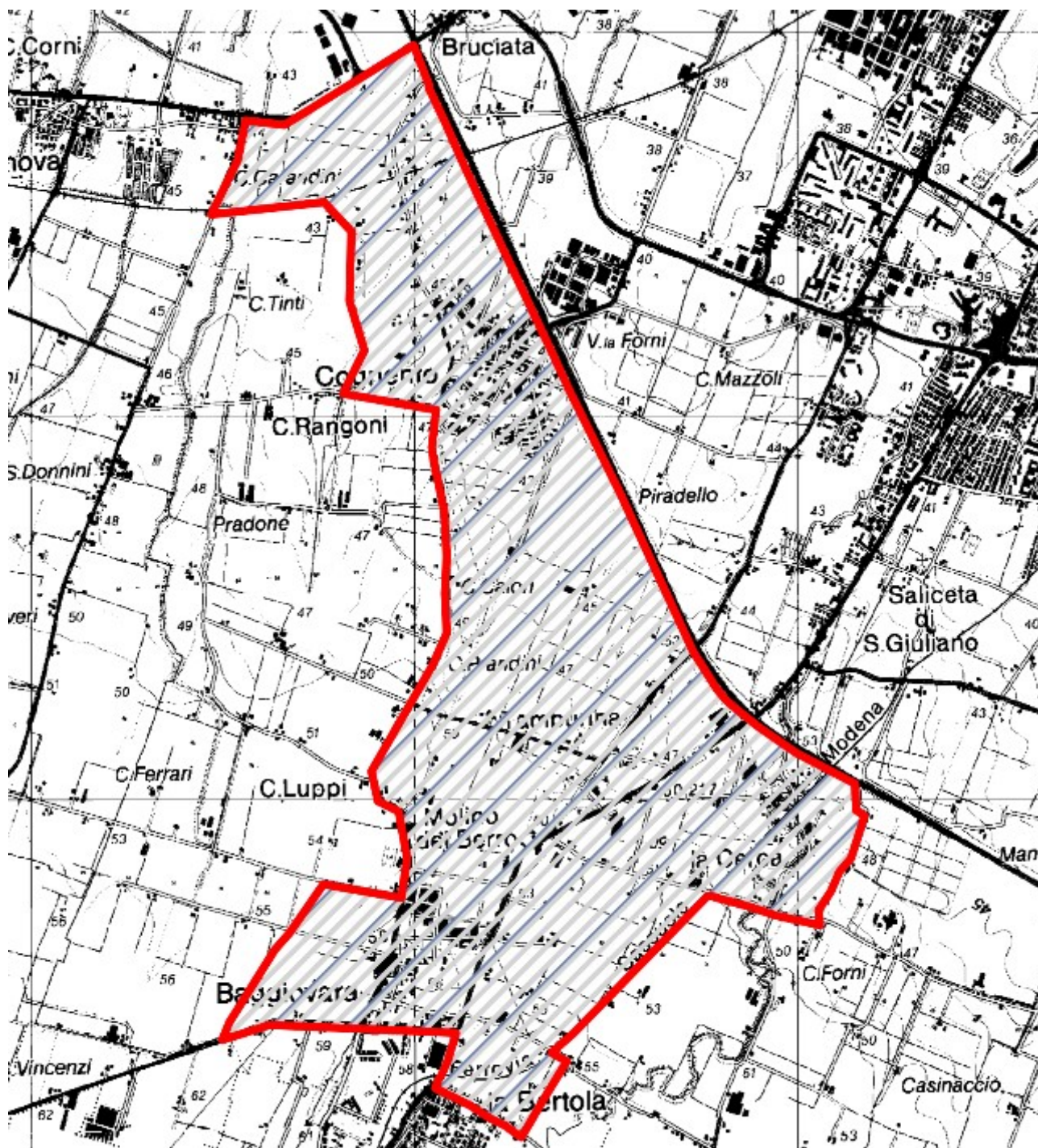

ZRC denominata “TORRAZZI SALICETA”

Motivazione dell'istituzione

Nel rispetto di quanto previsto dalla L. n. 157/1992, dalla L.R. n. 8/1994 ed in applicazione ai contenuti del Piano Faunistico Venatorio Regionale 2018 - 2023, si ritiene opportuno istituire l'area protetta in quanto si presenta come il naturale seguito dell'ex ZRC “Torrazzi Saliceta”.

L'area è adatta alla sosta ed alla riproduzione delle principali specie stanziali, il perimetro risulta adeguato a determinare, mediante l'irradiazione naturale, il ripopolamento dei territori contigui ed infine presenta una morfologia che consente la cattura delle specie stanziali per la successiva immissione negli A.T.C. o il reinserimento in altre zone di protezione.

PIANO TECNICO PLURIENNALE DI GESTIONE

Caratteristiche generali della zona

L'area in oggetto è in territorio provinciale di Modena, è ubicata all'interno del comprensorio omogeneo 1, ricade nell'A.T.C. MO2 ed interessa, amministrativamente, il Comune di Modena.

Occupava una superficie geografica di Ha 735.69 e SASP di Ha 463.25 ed è caratterizzata da seminativi, frutteti e vigneti.

La ZRC presenta vocazionalità nulla per pernice rossa e bassa per lepre e alta per fagiano.

Presenza di Aree di Rete Natura 2000

Nell'area in oggetto non vi sono Aree di rete Natura 2000.

Finalità/Obiettivi

Oltre alle finalità ed agli obiettivi istituzionali previsti dalla L. n. 157/1992, dalla L.R. n. 8/1994, le caratteristiche ambientali e faunistiche della zona in oggetto determinano i seguenti obiettivi gestionali:

- affermazione e incremento della lepre; tale obiettivo si riterrà raggiunto con densità minime di 15 capi/kmq;
- affermazione e incremento del fagiano; tale obiettivo si riterrà raggiunto con densità minime di 25 capi/kmq;

Piano dei miglioramenti ambientali

Considerando sia le caratteristiche ambientali della zona (ampia disponibilità di aree a vegetazione naturale e buona diversità ambientale), sia le esigenze ecologiche delle specie indicate quali prioritarie, gli interventi che verranno privilegiati possono essere individuati come segue:

Colture "a perdere"

Il mantenimento della presenza di colture agrarie destinate all'utilizzo esclusivo da parte dei selvatici sia a fini alimentari che di riparo, risulta un intervento fondamentale quando si voglia aumentare la capacità portante di un determinato ambiente.

Viste le caratteristiche agrarie della pianura modenese e la sempre più alta meccanizzazione dedicata soprattutto ai terreni seminativi sarebbe opportuno preferire, quando possibile, la realizzazione di campi a perdere in aree ad agricoltura estensiva specialmente se caratterizzata da monoculture.

Si ritiene sia una buona pratica dedicare parte del capo a perdere per la copertura ed il riparo della fauna prediligendo perciò essenze che abbiano una duplice attitudine, alimentare e protettiva (mais, girasole, cavolo, sorgo ecc.)

Al fine di creare una diversificazione floristica in grado di assolvere al fabbisogno alimentare di specie diverse ed individui di età differenti, si ritiene un suggerimento valido anche quello dell'utilizzo tra le varie essenze fiori da prato e leguminose da foraggio.

A titolo puramente indicativo di seguito i quantitativi di seme ad ettaro di alcune essenze:

Kg di semente ad ettaro relativo alla semina in purezza

Mais 15, Sorgo 10, Soia 25, Miglio 5, Panico 8, Medica 20, Radicchio 1, Girasole 10, Frumento 200, Colza 3-4.5, Ravizzone 3-4.5

Miscuglio per 1 ettaro in Kg

Mais 3, Sorgo 2, Soia 5, Miglio 1, Panico 1.6, Medica 4, Radicchio 0.2, Girasole 2, Colza 1, Ravizzone 1

Fossi e canali

La manutenzione dei fossi è di fondamentale importanza per la gestione agronomica delle colture, non deve però avvenire con l'uso di erbicidi come purtroppo accade sempre più spesso.

Deve essere mantenuta la formazione ripariale presente sull'argine, che ha le note funzioni di rifugio e nidificazione per numerosi selvatici. L'eliminazione della vegetazione e dei materiali occludenti fossi e canali, deve essere compiuta in periodi e con metodi tali da non causare danno alla fauna selvatica.

Ripristino o impianto di siepi

Al fine di creare un riparo sicuro per le specie di interesse faunistico si ritiene di importanza fondamentale la presenza di siepi soprattutto in un territorio caratterizzato da seminativi senza la presenza cospicua di alberature naturali.

Le essenze da utilizzare dovranno essere ascritte a quelle tipiche del nostro ambiente inserendo anche specie produttive a fini alimentari come prugnolo, melo e pero selvatico, sorbo ecc. ovviamente nel rispetto dei vincoli fitosanitari presenti, e piante ad alto fusto quando possibile (querce, pioppi ecc.).

Sarebbe ottimale la realizzazione di siepi in buon numero anche se di piccole dimensioni e sparse a macchia di leopardo (circa 2 metri di ampiezza per 100 metri di lunghezza), realizzate non in modo lineare ma meglio se con andamento sigmoidale, ovviamente vista l'onerosità dell'intervento sarà positivo tutto ciò che si riuscirà a realizzare.

Piano di gestione faunistica

Sono previsti:

- censimenti primaverili ed autunnali della lepore (con faro o termocamera su percorsi prestabiliti);
- censimenti primaverili del fagiano (al canto), con verifica estiva delle nidiate;
- monitoraggio della presenza di volpi e corvidi ed eventuale attuazione di azioni di controllo;
- eliminazione delle fonti alimentari di origine antropica eventualmente presenti nel territorio;
- monitoraggio della presenza degli ungulati (capriolo e cinghiale) ed eventuale attuazione di azioni di controllo.

Piano delle catture

valutati i censimenti annuali, qualora le condizioni di densità lo permettano, sarà redatto un piano di cattura con l'obiettivo di creare una popolazione stabile di lepri e fagiani con densità minime di rispettivamente 15 e 25 capi/Kmq.

Cartografia ZRC denominata "TORRAZZI SALICETA"

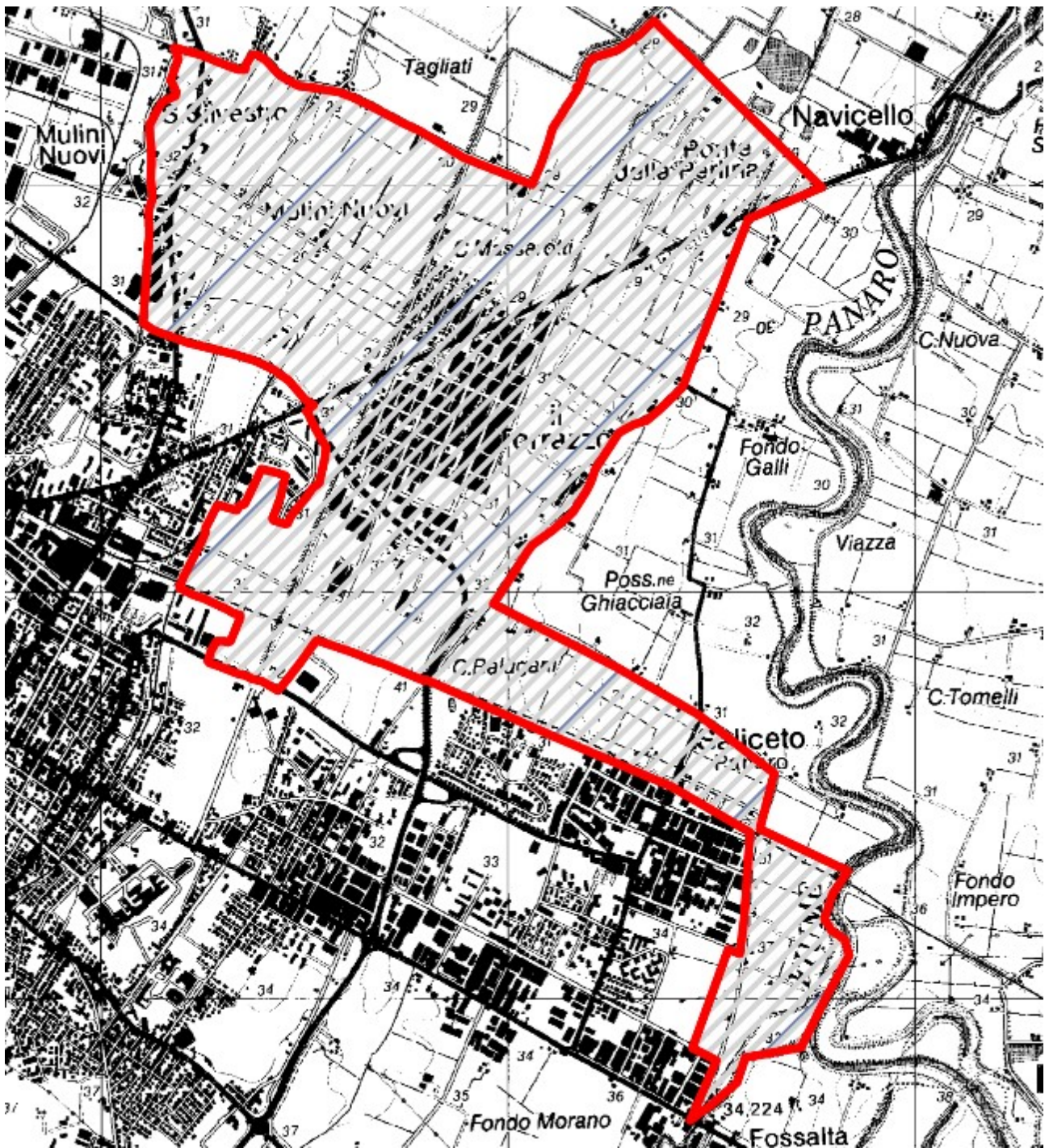

ZRC denominata “TORRETTE”

Motivazione dell'istituzione

Nel rispetto di quanto previsto dalla L. n. 157/1992, dalla L.R. n. 8/1994 ed in applicazione ai contenuti del Piano Faunistico Venatorio Regionale 2018 - 2023, si ritiene opportuno istituire l'area protetta in quanto si presenta come il naturale seguito dell'ex ZRC “Torrette”.

L'area è adatta alla sosta ed alla riproduzione delle principali specie stanziali, il perimetro risulta adeguato a determinare, mediante l'irradiazione naturale, il ripopolamento dei territori contigui ed infine presenta una morfologia che consente la cattura delle specie stanziali per la successiva immissione negli A.T.C. o il reinserimento in altre zone di protezione.

PIANO TECNICO PLURIENNALE DI GESTIONE

Caratteristiche generali della zona

L'area in oggetto è in territorio provinciale di Modena, è ubicata all'interno del comprensorio omogeneo 1, ricade nell'A.T.C. MO2 ed interessa, amministrativamente, il Comune di S. Cesario s/P.

Occupava una superficie geografica di Ha 728.00 e SASP di Ha 490.00 ed è caratterizzata da seminativi, frutteti e vigneti.

La ZRC presenta vocazionalità nulla per pernice rossa e bassa per lepre e alta per fagiano.

Presenza di Aree di Rete Natura 2000

Nell'area in oggetto non vi sono Aree di rete Natura 2000.

Finalità/Obiettivi

Oltre alle finalità ed agli obiettivi istituzionali previsti dalla L. n. 157/1992, dalla L.R. n. 8/1994, le caratteristiche ambientali e faunistiche della zona in oggetto determinano i seguenti obiettivi gestionali:

- incremento della lepre; tale obiettivo si riterrà raggiunto con densità superiori a 15 capi/kmq;
- incremento del fagiano; tale obiettivo si riterrà raggiunto con densità superiori a 25 capi/kmq;

Piano dei miglioramenti ambientali

Considerando sia le caratteristiche ambientali della zona (ampia disponibilità di aree a vegetazione naturale e buona diversità ambientale), sia le esigenze ecologiche delle specie indicate quali prioritarie, gli interventi che verranno privilegiati possono essere individuati come segue:

Colture "a perdere"

Il mantenimento della presenza di colture agrarie destinate all'utilizzo esclusivo da parte dei selvatici sia a fini alimentari che di riparo, risulta un intervento fondamentale quando si voglia aumentare la capacità portante di un determinato ambiente.

Viste le caratteristiche agrarie della pianura modenese e la sempre più alta meccanizzazione dedicata soprattutto ai terreni seminativi sarebbe opportuno preferire, quando possibile, la realizzazione di campi a perdere in aree ad agricoltura estensiva specialmente se caratterizzata da monoculture.

Si ritiene sia una buona pratica dedicare parte del capo a perdere per la copertura ed il riparo della fauna prediligendo perciò essenze che abbiano una duplice attitudine, alimentare e protettiva (mais, girasole, cavolo, sorgo ecc.)

Al fine di creare una diversificazione floristica in grado di assolvere al fabbisogno alimentare di specie diverse ed individui di età differenti, si ritiene un suggerimento valido anche quello dell'utilizzo tra le varie essenze fiori da prato e leguminose da foraggio.

A titolo puramente indicativo di seguito i quantitativi di seme ad ettaro di alcune essenze:

Kg di semente ad ettaro relativo alla semina in purezza

Mais 15, Sorgo 10, Soia 25, Miglio 5, Panico 8, Medica 20, Radicchio 1, Girasole 10, Frumento 200, Colza 3-4.5, Ravizzone 3-4.5

Miscuglio per 1 ettaro in Kg

Mais 3, Sorgo 2, Soia 5, Miglio 1, Panico 1.6, Medica 4, Radicchio 0.2, Girasole 2, Colza 1, Ravizzone 1

Fossi e canali

La manutenzione dei fossi è di fondamentale importanza per la gestione agronomica delle colture, non deve però avvenire con l'uso di erbicidi come purtroppo accade sempre più spesso.

Deve essere mantenuta la formazione ripariale presente sull'argine, che ha le note funzioni di rifugio e nidificazione per numerosi selvatici. L'eliminazione della vegetazione e dei materiali occludenti fossi e canali, deve essere compiuta in periodi e con metodi tali da non causare danno alla fauna selvatica.

Ripristino o impianto di siepi

Al fine di creare un riparo sicuro per le specie di interesse faunistico si ritiene di importanza fondamentale la presenza di siepi soprattutto in un territorio caratterizzato da seminativi senza la presenza cospicua di alberature naturali.

Le essenze da utilizzare dovranno essere ascritte a quelle tipiche del nostro ambiente inserendo anche specie produttive a fini alimentari come prugnolo, melo e pero selvatico, sorbo ecc. ovviamente nel rispetto dei vincoli fitosanitari presenti, e piante ad alto fusto quando possibile (querce, pioppi ecc.).

Sarebbe ottimale la realizzazione di siepi in buon numero anche se di piccole dimensioni e sparse a macchia di leopardo (circa 2 metri di ampiezza per 100 metri di lunghezza), realizzate non in modo lineare ma meglio se con andamento sigmoidale, ovviamente vista l'onerosità dell'intervento sarà positivo tutto ciò che si riuscirà a realizzare.

Piano di gestione faunistica

Sono previsti:

- censimenti primaverili ed autunnali della lepore (con faro o termocamera su percorsi prestabiliti);
- censimenti primaverili del fagiano (al canto), con verifica estiva delle nidiate;
- monitoraggio della presenza di volpi e corvidi ed eventuale attuazione di azioni di controllo;
- eliminazione delle fonti alimentari di origine antropica eventualmente presenti nel territorio;
- monitoraggio della presenza degli ungulati (capriolo e cinghiale) ed eventuale attuazione di azioni di controllo.

Piano delle catture

valutati i censimenti annuali, qualora le condizioni di densità lo permettano, sarà redatto un piano di cattura con l'obiettivo di creare una popolazione stabile di lepri e fagiani con densità minime di rispettivamente 15 e 25 capi/Kmq.

Cartografia ZRC denominata "TORRETTE"

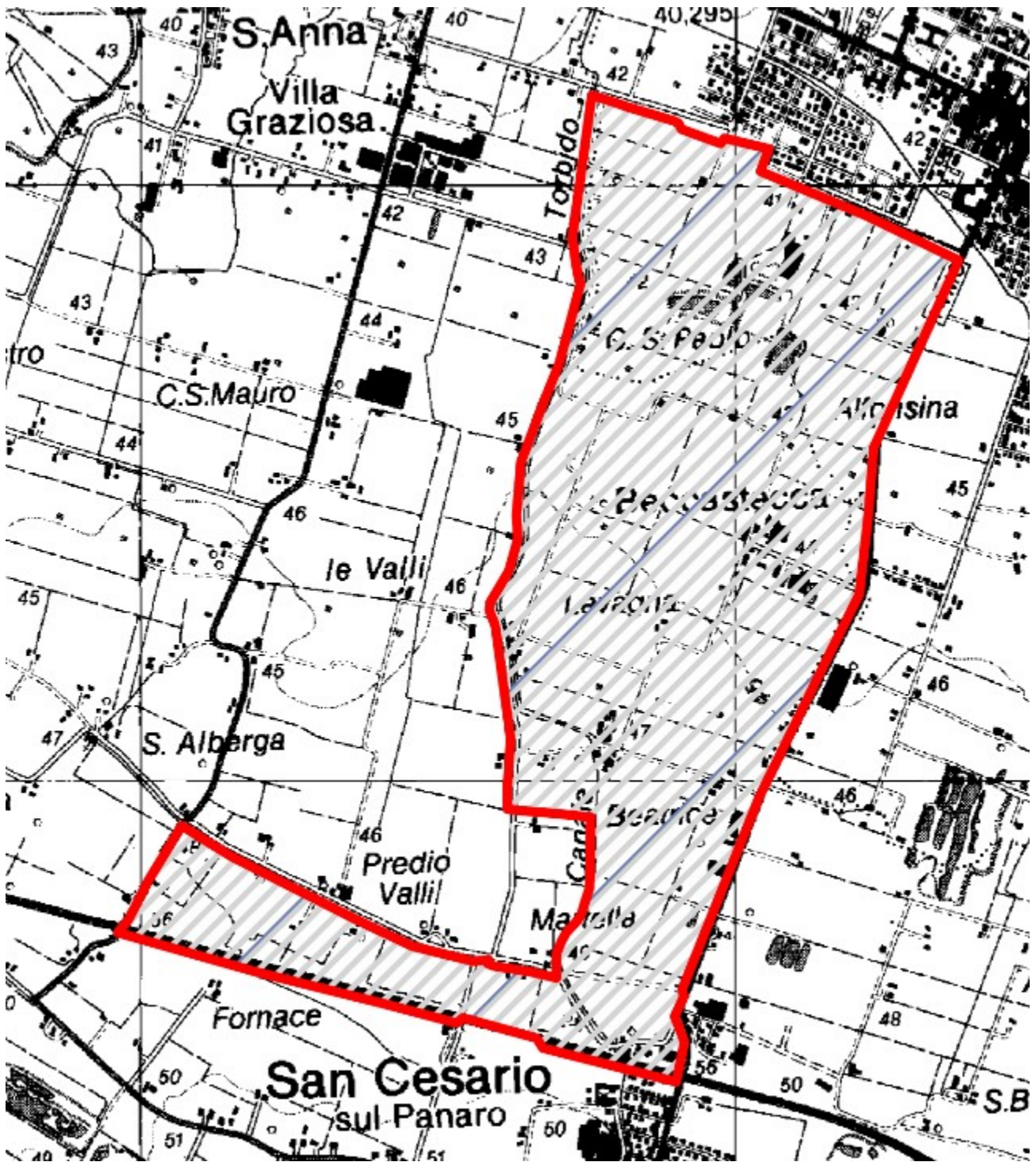

ZRC denominata “TRE OLMI”

Motivazione dell'istituzione

Nel rispetto di quanto previsto dalla L. n. 157/1992, dalla L.R. n. 8/1994 ed in applicazione ai contenuti del Piano Faunistico Venatorio Regionale 2018 - 2023, si ritiene opportuno istituire l'area protetta in quanto modifica dell'ex ZRC “TRE OLMI”.

L'area è adatta alla sosta ed alla riproduzione delle principali specie stanziali, il perimetro risulta adeguato a determinare, mediante l'irradiazione naturale, il ripopolamento dei territori contigui ed infine presenta una morfologia che consente la cattura delle specie stanziali per la successiva immissione negli A.T.C. o il reinserimento in altre zone di protezione.

PIANO TECNICO PLURIENNALE DI GESTIONE

Caratteristiche generali della zona

L'area in oggetto è in territorio provinciale di Modena, è ubicata all'interno del comprensorio omogeneo 1, ricade nell'A.T.C. MO2 ed interessa, amministrativamente, il Comune di Modena

Occupava una superficie geografica di Ha 653.70 e SASP di Ha 485.76 ed è caratterizzata in modo particolare da seminativi ma vi si trovano anche frutteti e vigneti. La ZRC presenta vocazionalità nulla per pernice rossa, medio alta per lepre e alta per fagiano.

Presenza di Aree di Rete Natura 2000

Nell'area in oggetto non vi sono Aree di rete Natura 2000.

Finalità/Obiettivi

Oltre alle finalità ed agli obiettivi istituzionali previsti dalla L. n. 157/1992, dalla L.R. n. 8/1994, le caratteristiche ambientali e faunistiche della zona in oggetto determinano i seguenti obiettivi gestionali:

- incremento della lepre; tale obiettivo si riterrà raggiunto con densità superiori a 15 capi/kmq;
- incremento del fagiano; tale obiettivo si riterrà raggiunto con densità superiori a 25 capi/kmq;

Piano dei miglioramenti ambientali

Considerando sia le caratteristiche ambientali della zona (ampia disponibilità di aree a vegetazione naturale e buona diversità ambientale), sia le esigenze ecologiche delle specie indicate quali prioritarie, gli interventi che verranno privilegiati possono essere individuati come segue:

Colture "a perdere"

Il mantenimento della presenza di colture agrarie destinate all'utilizzo esclusivo da parte dei selvatici sia a fini alimentari che di riparo, risulta un intervento fondamentale quando si voglia aumentare la capacità portante di un determinato ambiente.

Viste le caratteristiche agrarie della pianura modenese e la sempre più alta meccanizzazione dedicata soprattutto ai terreni seminativi sarebbe opportuno preferire, quando possibile, la realizzazione di campi a perdere in aree ad agricoltura estensiva specialmente se caratterizzata da monoculture.

Si ritiene sia una buona pratica dedicare parte del capo a perdere per la copertura ed il riparo della fauna prediligendo perciò essenze che abbiano una duplice attitudine, alimentare e protettiva (mais, girasole, cavolo, sorgo ecc.)

Al fine di creare una diversificazione floristica in grado di assolvere al fabbisogno alimentare di specie diverse ed individui di età differenti, si ritiene un suggerimento valido anche quello dell'utilizzo tra le varie essenze fiori da prato e leguminose da foraggio.

A titolo puramente indicativo di seguito i quantitativi di seme ad ettaro di alcune essenze:

Kg di semente ad ettaro relativo alla semina in purezza

Mais 15, Sorgo 10, Soia 25, Miglio 5, Panico 8, Medica 20, Radicchio 1, Girasole 10, Frumento 200, Colza 3-4.5, Ravizzone 3-4.5

Miscuglio per 1 ettaro in Kg

Mais 3, Sorgo 2, Soia 5, Miglio 1, Panico 1.6, Medica 4, Radicchio 0.2, Girasole 2, Colza 1, Ravizzone 1

Fossi e canali

La manutenzione dei fossi è di fondamentale importanza per la gestione agronomica delle colture, non deve però avvenire con l'uso di erbicidi come purtroppo accade sempre più spesso.

Deve essere mantenuta la formazione ripariale presente sull'argine, che ha le note funzioni di rifugio e nidificazione per numerosi selvatici. L'eliminazione della vegetazione e dei materiali occludenti fossi e canali, deve essere compiuta in periodi e con metodi tali da non causare danno alla fauna selvatica.

Ripristino o impianto di siepi

Al fine di creare un riparo sicuro per le specie di interesse faunistico si ritiene di importanza fondamentale la presenza di siepi soprattutto in un territorio caratterizzato da seminativi senza la presenza di cospicue alberature naturali.

Le essenze da utilizzare dovranno essere ascritte a quelle tipiche del nostro ambiente inserendo anche specie produttive a fini alimentari come prugnolo, melo e pero selvatico, sorbo ecc. ovviamente nel rispetto dei vincoli fitosanitari presenti, e piante ad alto fusto quando possibile (querce, pioppi ecc.).

Sarebbe ottimale la realizzazione di siepi in buon numero anche se di piccole dimensioni e sparse a macchia di leopardo (circa 2 metri di ampiezza per 100 metri di lunghezza), realizzate non in modo lineare ma meglio se con andamento sigmoidale, ovviamente vista l'onerosità dell'intervento sarà positivo tutto ciò che si riuscirà a realizzare.

Piano di gestione faunistica

Sono previsti:

- censimenti primaverili ed autunnali della lepre (con faro o termocamera su percorsi prestabiliti);
- censimenti primaverili del fagiano (al canto), con verifica estiva delle nidiate;
- monitoraggio della presenza di volpi e corvidi ed eventuale attuazione di azioni di controllo;
- eliminazione delle fonti alimentari di origine antropica eventualmente presenti nel territorio;
- monitoraggio della presenza degli ungulati (capriolo e cinghiale) ed eventuale attuazione di azioni di controllo.

Piano delle catture

valutati i censimenti annuali, qualora le condizioni di densità lo permettano, sarà redatto un piano di cattura con l'obiettivo di creare una popolazione stabile di lepri e fagiani con densità minime di rispettivamente 15 e 25 capi/Kmq.

ZRC denominata “VILLANOVA QUATTRO VILLE”

Motivazione dell'istituzione

Nel rispetto di quanto previsto dalla L. n. 157/1992, dalla L.R. n. 8/1994 ed in applicazione ai contenuti del Piano Faunistico Venatorio Regionale 2018 - 2023, si ritiene opportuno istituire l'area protetta in quanto modifica dell'ex ZRC “VILLANOVA QUATTRO VILLE”.

L'area è adatta alla sosta ed alla riproduzione delle principali specie stanziali, il perimetro risulta adeguato a determinare, mediante l'irradiazione naturale, il ripopolamento dei territori contigui ed infine presenta una morfologia che consente la cattura delle specie stanziali per la successiva immissione negli A.T.C. o il reinserimento in altre zone di protezione.

PIANO TECNICO PLURIENNALE DI GESTIONE

Caratteristiche generali della zona

L'area in oggetto è in territorio provinciale di Modena, è ubicata all'interno del comprensorio omogeneo 1, ricade nell'A.T.C. MO2 ed interessa, amministrativamente, il Comune di Modena

Occupava una superficie geografica di Ha 543.85 e SASP di Ha 391.38 ed è caratterizzata in modo particolare da seminativi ma vi si trovano anche frutteti e vigneti.

La ZRC presenta vocazionalità nulla per pernice rossa, medio alta per lepre e alta per fagiano.

Presenza di Aree di Rete Natura 2000

Nell'area in oggetto non vi sono Aree di rete Natura 2000.

Finalità/Obiettivi

Oltre alle finalità ed agli obiettivi istituzionali previsti dalla L. n. 157/1992, dalla L.R. n. 8/1994, le caratteristiche ambientali e faunistiche della zona in oggetto determinano i seguenti obiettivi gestionali:

- incremento della lepre; tale obiettivo si riterrà raggiunto con densità superiori a 15 capi/kmq;
- incremento del fagiano; tale obiettivo si riterrà raggiunto con densità superiori a 25 capi/kmq;

Piano dei miglioramenti ambientali

Considerando sia le caratteristiche ambientali della zona (ampia disponibilità di aree a vegetazione naturale e buona diversità ambientale), sia le esigenze ecologiche delle specie indicate quali prioritarie, gli interventi che verranno privilegiati possono essere individuati come segue:

Colture "a perdere"

Il mantenimento della presenza di colture agrarie destinate all'utilizzo esclusivo da parte dei selvatici sia a fini alimentari che di riparo, risulta un intervento fondamentale quando si voglia aumentare la capacità portante di un determinato ambiente.

Viste le caratteristiche agrarie della pianura modenese e la sempre più alta meccanizzazione dedicata soprattutto ai terreni seminativi sarebbe opportuno preferire, quando possibile, la realizzazione di campi a perdere in aree ad agricoltura estensiva specialmente se caratterizzata da monoculture.

Si ritiene sia una buona pratica dedicare parte del capo a perdere per la copertura ed il riparo della fauna prediligendo perciò essenze che abbiano una duplice attitudine, alimentare e protettiva (mais, girasole, cavolo, sorgo ecc.)

Al fine di creare una diversificazione floristica in grado di assolvere al fabbisogno alimentare di specie diverse ed individui di età differenti, si ritiene un suggerimento valido anche quello dell'utilizzo tra le varie essenze fiori da prato e leguminose da foraggio.

A titolo puramente indicativo di seguito i quantitativi di seme ad ettaro di alcune essenze:

Kg di semente ad ettaro relativo alla semina in purezza

Mais 15, Sorgo 10, Soia 25, Miglio 5, Panico 8, Medica 20, Radicchio 1, Girasole 10, Frumento 200, Colza 3-4.5, Ravizzone 3-4.5

Miscuglio per 1 ettaro in Kg

Mais 3, Sorgo 2, Soia 5, Miglio 1, Panico 1.6, Medica 4, Radicchio 0.2, Girasole 2, Colza 1, Ravizzone 1

Fossi e canali

La manutenzione dei fossi è di fondamentale importanza per la gestione agronomica delle colture, non deve però avvenire con l'uso di erbicidi come purtroppo accade sempre più spesso.

Deve essere mantenuta la formazione ripariale presente sull'argine, che ha le note funzioni di rifugio e nidificazione per numerosi selvatici. L'eliminazione della vegetazione e dei materiali occludenti fossi e canali, deve essere compiuta in periodi e con metodi tali da non causare danno alla fauna selvatica.

Ripristino o impianto di siepi

Al fine di creare un riparo sicuro per le specie di interesse faunistico si ritiene di importanza fondamentale la presenza di siepi soprattutto in un territorio caratterizzato da seminativi senza la presenza di cospicue alberature naturali.

Le essenze da utilizzare dovranno essere ascritte a quelle tipiche del nostro ambiente inserendo anche specie produttive a fini alimentari come prugnolo, melo e pero selvatico, sorbo ecc. ovviamente nel rispetto dei vincoli fitosanitari presenti, e piante ad alto fusto quando possibile (querce, pioppi ecc.).

Sarebbe ottimale la realizzazione di siepi in buon numero anche se di piccole dimensioni e sparse a macchia di leopardo (circa 2 metri di ampiezza per 100 metri di lunghezza), realizzate non in modo lineare ma meglio se con andamento sigmoidale, ovviamente vista l'onerosità dell'intervento sarà positivo tutto ciò che si riuscirà a realizzare.

Piano di gestione faunistica

Sono previsti:

- censimenti primaverili ed autunnali della lepre (con faro o termocamera su percorsi prestabiliti);
- censimenti primaverili del fagiano (al canto), con verifica estiva delle nidiate;
- monitoraggio della presenza di volpi e corvidi ed eventuale attuazione di azioni di controllo;
- eliminazione delle fonti alimentari di origine antropica eventualmente presenti nel territorio;
- monitoraggio della presenza degli ungulati (capriolo e cinghiale) ed eventuale attuazione di azioni di controllo.

Piano delle catture

valutati i censimenti annuali, qualora le condizioni di densità lo permettano, sarà redatto un piano di cattura con l'obiettivo di creare una popolazione stabile di lepri e fagiani con densità minime di rispettivamente 15 e 25 capi/Kmq.

Cartografia ZRC denominata "VILLANOVA QUATTRO VILLE"

