

ZRC denominata “BISA GALLESII”

Motivazione dell'istituzione

Nel rispetto di quanto previsto dalla L. n. 157/1992, dalla L.R. n. 8/1994 ed in applicazione ai contenuti del Piano Faunistico Venatorio Regionale 2018 - 2023, si ritiene opportuno istituire l'area protetta in quanto si presenta come il naturale seguito dell'ex ZRC “Bisa Gallesi”.

L'area è adatta alla sosta ed alla riproduzione delle principali specie stanziali, il perimetro risulta adeguato a determinare, mediante l'irradiazione naturale, il ripopolamento dei territori contigui ed infine presenta una morfologia che consente la cattura delle specie stanziali per la successiva immissione negli A.T.C. o il reinserimento in altre zone di protezione.

PIANO TECNICO PLURIENNALE DI GESTIONE

Caratteristiche generali della zona

L'area in oggetto è in territorio provinciale di Modena, è ubicata all'interno del comprensorio omogeneo 1, ricade nell'A.T.C. MO1 ed interessa, amministrativamente, parte dei Comuni di Finale Emilia e S. Felice.

Occupava una superficie geografica di Ha 402.43 e SASP di Ha 329.27 ed è caratterizzata da seminativi frutteti e vigneti.

La ZRC presenta vocazionalità alta sia per lepre che fagiano.

Presenza di Aree di Rete Natura 2000

Nell'area in oggetto non vi sono Aree di rete Natura 2000.

Finalità/Obiettivi

Oltre alle finalità ed agli obiettivi istituzionali previsti dalla L. n. 157/1992, dalla L.R. n. 8/1994, le caratteristiche ambientali e faunistiche della zona in oggetto determinano i seguenti obiettivi gestionali:

- affermazione e incremento della lepre; tale obiettivo si riterrà raggiunto con densità minime di 15 capi/kmq;
- affermazione ed incremento del fagiano; tale obiettivo si riterrà raggiunto con densità minime di 25 capi/kmq;

Piano dei miglioramenti ambientali

Considerando sia le caratteristiche ambientali della zona (ampia disponibilità di aree a vegetazione naturale e buona diversità ambientale), sia le esigenze ecologiche delle specie indicate quali prioritarie, gli interventi che verranno privilegiati possono essere individuati come segue:

Colture "a perdere"

Il mantenimento della presenza di colture agrarie destinate all'utilizzo esclusivo da parte dei selvatici sia a fini alimentari che di riparo, risulta un intervento fondamentale quando si voglia aumentare la capacità portante di un determinato ambiente.

Viste le caratteristiche agrarie della pianura modenese e la sempre più alta meccanizzazione dedicata soprattutto ai terreni seminativi sarebbe opportuno preferire, quando possibile, la realizzazione di campi a perdere in aree ad agricoltura estensiva specialmente se caratterizzata da monoculture.

Si ritiene sia una buona pratica dedicare parte del capo a perdere per la copertura ed il riparo della fauna prediligendo perciò essenze che abbiano una duplice attitudine, alimentare e protettiva (mais, girasole, cavolo, sorgo ecc.).

Al fine di creare una diversificazione floristica in grado di assolvere al fabbisogno alimentare di specie diverse ed individui di età differenti, si ritiene un suggerimento valido anche quello dell'utilizzo tra le varie essenze fiori da prato e leguminose da foraggio.

A titolo puramente indicativo di seguito i quantitativi di seme ad ettaro di alcune essenze:

Kg di semente ad ettaro relativo alla semina in purezza

Mais 15, Sorgo 10, Soia 25, Miglio 5, Panico 8, Medica 20, Radicchio 1, Girasole 10, Frumento 200, Colza 3-4.5, Ravizzone 3-4.5

Miscuglio per 1 ettaro in Kg

Mais 3, Sorgo 2, Soia 5, Miglio 1, Panico 1.6, Medica 4, Radicchio 0.2, Girasole 2, Colza 1, Ravizzone 1

Fossi e canali

La manutenzione dei fossi è di fondamentale importanza per la gestione agronomica delle colture, non deve però avvenire con l'uso di erbicidi come purtroppo avviene sempre più spesso.

Deve essere mantenuta la formazione ripariale presente sull'argine, che ha le note funzioni di rifugio e nidificazione per numerosi selvatici. L'eliminazione della vegetazione e dei materiali occludenti fossi e canali, deve essere compiuta in periodi e con metodi tali da non causare danno alla fauna selvatica.

Ripristino o impianto di siepi

Al fine di creare un riparo sicuro per le specie di interesse faunistico si ritiene di importanza fondamentale la presenza di siepi soprattutto in un territorio caratterizzato da seminativi senza la presenza cospicua di alberature naturali.

Le essenze da utilizzare dovranno essere ascritte a quelle tipiche del nostro ambiente inserendo anche specie produttive a fini alimentari come prugnolo, melo e pero selvatico, sorbo ecc. ovviamente nel rispetto dei vincoli fitosanitari presenti, e piante ad alto fusto quando possibile (querce, pioppi ecc.).

Sarebbe ottimale la realizzazione di siepi in buon numero anche se di piccole dimensioni e sparse a macchia di leopardo (circa 2 metri di ampiezza per 100 metri di lunghezza) e realizzate non in modo lineare ma meglio se con andamento sigmoidale, ovviamente vista l'onerosità dell'intervento sarà positivo tutto ciò che verrà fatto.

Piano di gestione faunistica

Sono previsti:

- censimenti primaverili ed autunnali della lepre (con faro o termocamera su percorsi prestabiliti);
- censimenti primaverili del fagiano (al canto), con verifica estiva delle nidiate;
- monitoraggio della presenza di volpi e corvidi ed eventuale attuazione di azioni di controllo;
- eliminazione delle fonti alimentari di origine antropica eventualmente presenti nel territorio;
- monitoraggio della presenza degli ungulati (capriolo e cinghiale) ed eventuale attuazione di azioni di controllo.

Piano delle catture

Valutati i censimenti annuali, qualora le condizioni di densità lo necessitino, potrà essere redatto un piano di cattura con l'obiettivo di mantenere una popolazione stabile di lepri e fagiani con densità minime di rispettivamente 15 e 25 capi/Kmq.

Cartografia ZRC denominata "BISA GALLESI"

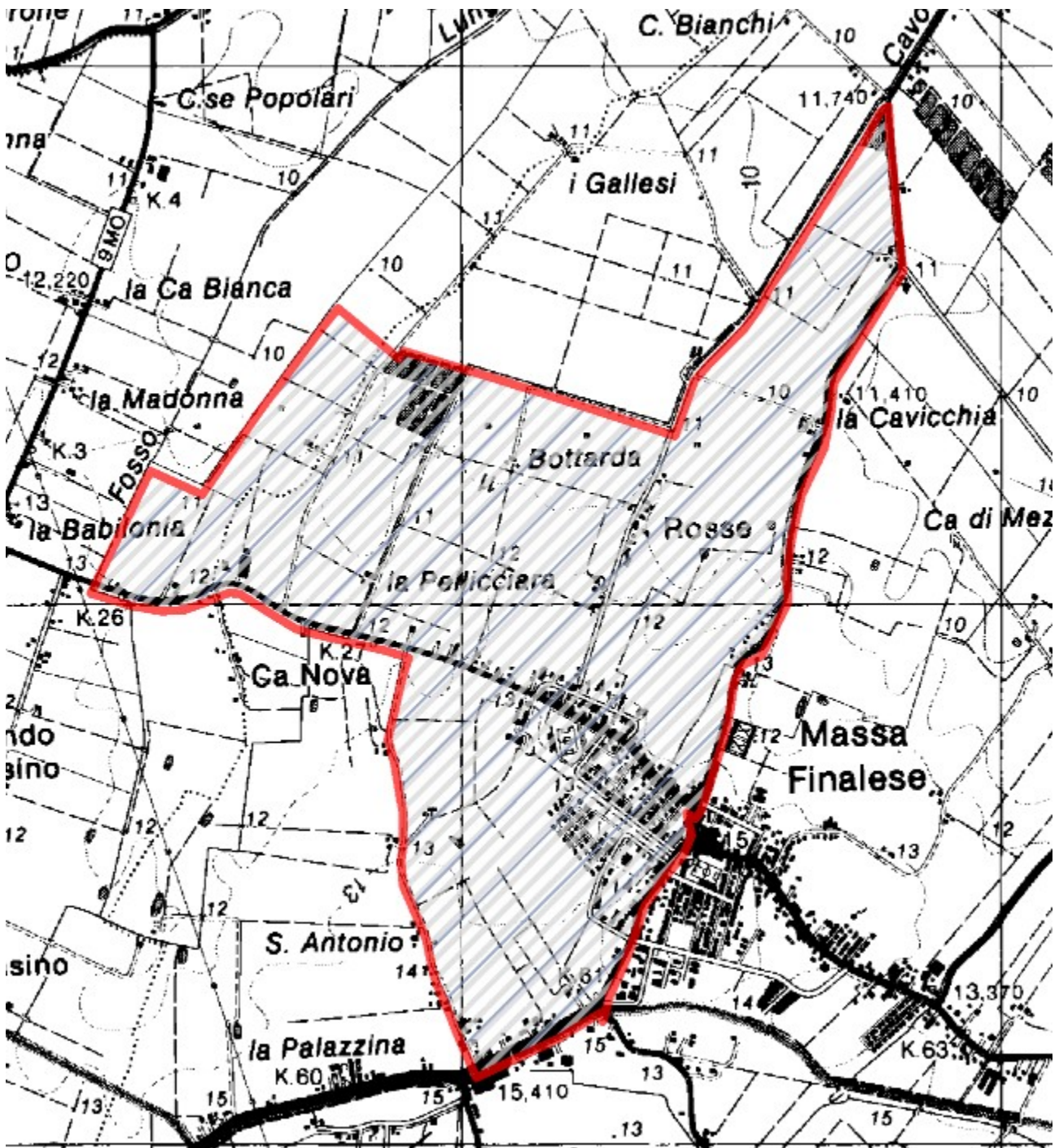

ZRC denominata “BOMPORTO”

Motivazione dell'istituzione

Nel rispetto di quanto previsto dalla L. n. 157/1992, dalla L.R. n. 8/1994 ed in applicazione ai contenuti del Piano Faunistico Venatorio Regionale 2018 - 2023, si ritiene opportuno istituire l'area protetta in quanto si presenta come il naturale seguito dalla precedente gestione faunistica in parte ZRC ed in parte area di rispetto.

L'area è adatta alla sosta ed alla riproduzione delle principali specie stanziali, il perimetro risulta adeguato a determinare, mediante l'irradiazione naturale, il ripopolamento dei territori contigui ed infine presenta una morfologia che consente la cattura delle specie stanziali per la successiva immissione negli A.T.C. o il reinserimento in altre zone di protezione.

PIANO TECNICO PLURIENNALE DI GESTIONE

Caratteristiche generali della zona

L'area in oggetto è ubicata all'interno del comprensorio omogeneo 1, ricade nell'A.T.C. MO1 ed interessa, amministrativamente, il Comune di Bomporto.

Occupava una superficie geografica di Ha 752.94 con SASP di Ha 579.46 ed è caratterizzata dalle colture tipiche della zona come frutteti di pero e susino, vigneti e seminativi in genere.

La ZRC presenta vocazionalità medio - alta per il fagiano e media per lepre ed ha come finalità faunistica prevalente l'irradiazione.

Presenza di Aree di Rete Natura 2000

Nell'area in oggetto non vi sono Aree di rete Natura 2000.

Finalità/Obiettivi

Oltre alle finalità ed agli obiettivi istituzionali previsti dalla L. n. 157/1992, dalla L.R. n. 8/1994, le caratteristiche ambientali e faunistiche della zona in oggetto determinano i seguenti obiettivi gestionali:

- incremento della lepre; tale obiettivo si riterrà raggiunto con densità minime di 15 capi/kmq;
- incremento del fagiano; tale obiettivo si riterrà raggiunto con densità minime di 25 capi/kmq;

Piano dei miglioramenti ambientali

Considerando sia le caratteristiche ambientali della zona sia le esigenze ecologiche delle specie indicate quali prioritarie, gli interventi che verranno privilegiati possono essere individuati come segue:

Colture "a perdere"

Il mantenimento della presenza di colture agrarie destinate all'utilizzo esclusivo da parte dei selvatici sia a fini alimentari che di riparo, risulta un intervento fondamentale quando si voglia aumentare la capacità portante di un determinato ambiente.

Viste le caratteristiche agrarie della pianura modenese e la sempre più alta meccanizzazione dedicata soprattutto ai terreni seminativi sarebbe opportuno preferire, quando possibile, la realizzazione di campi a perdere in aree ad agricoltura estensiva specialmente se caratterizzata da monoculture.

Si ritiene sia una buona pratica dedicare parte del campo a perdere per la copertura ed il riparo della fauna prediligendo perciò essenze che abbiano una duplice attitudine, alimentare e protettiva (mais, girasole, cavolo, sorgo ecc.).

Al fine di creare una diversificazione floristica in grado di assolvere al fabbisogno alimentare di specie diverse ed individui di età differenti, si ritiene un suggerimento valido anche quello dell'utilizzo, tra le varie essenze, di fiori da prato e leguminose da foraggio.

A titolo puramente indicativo, i quantitativi di seme ad ettaro per la semina in purezza ed in miscuglio di alcune essenze erbacee:

Kg di semente ad ettaro relativo alla semina in purezza

Mais 15, Sorgo 10, Soia 25, Miglio 5, Panico 8, Medica 20, Radicchio 1, Girasole 10, Frumento 200, Colza 3-4.5, Ravizzone 3-4.5

Miscuglio per 1 ettaro in Kg

Mais 3, Sorgo 2, Soia 5, Miglio 1, Panico 1.6, Medica 4, Radicchio 0.2, Girasole 2, Colza 1, Ravizzone 1

Fossi e canali

La manutenzione dei fossi e canali non è solamente di fondamentale importanza per la gestione agronomica delle colture, ma anche per il riparo e riproduzioni di specie selvatiche. L'uso sempre più smodato, di erbicidi e le conseguenti ricadute ambientali, ne dovrebbe causare la messa al bando perlomeno nelle aree che già sopportano profonde modificazioni ambientali.

Dovrà essere prestata particolare attenzione per il mantenimento della formazione ripariale presente sull'argine, che ha le note funzioni di rifugio e nidificazione per numerosi selvatici; pertanto lo sfalcio dovrà avvenire in periodi lontani dalla riproduzione.

Ripristino o impianto di siepi

Al fine di creare un riparo sicuro per le specie di interesse faunistico si ritiene di importanza fondamentale la presenza di siepi soprattutto in un territorio caratterizzato da seminativi senza la presenza di cospicue alberature naturali.

Le essenze da utilizzare dovranno essere ascritte a quelle tipiche del nostro ambiente inserendo anche specie produttive a fini alimentari come prugnolo, melo e pero selvatico, sorbo ecc. ovviamente nel rispetto dei vincoli fitosanitari presenti, e quando possibile, piante ad alto fusto (querce, pioppi ecc.).

Sarebbe ottimale la realizzazione di siepi in buon numero anche se di piccole dimensioni e sparse a macchia di leopardo (circa 2 metri di ampiezza per 100 metri di lunghezza) e realizzate non in modo lineare ma meglio se con andamento sinusoidale, ovviamente vista l'onerosità del tipo d'intervento sarà positivo tutto ciò che verrà fatto.

Piano di gestione faunistica

Sono previsti:

- censimenti primaverili ed autunnali della lepre (con faro o termocamera su percorsi prestabiliti);
- censimenti primaverili del fagiano, con verifica estiva delle nidiate;
- monitoraggio della presenza di volpi e corvidi ed eventuale attuazione di azioni di controllo;
- eliminazione delle fonti alimentari di origine antropica eventualmente presenti nel territorio;
- monitoraggio della presenza degli ungulati (capriolo e cinghiale) ed eventuale attuazione di azioni di controllo.

Piano delle catture

Valutati i risultati delle conte annuali, qualora le condizioni di densità lo permettano-necessitano, sarà redatto un piano di cattura con l'obiettivo di creare una popolazione stabile di lepri e fagiani con densità minime di rispettivamente 15 e 25 capi/Kmq.

ZRC denominata “BOSCO CAMPOSANTO”

Motivazione dell'istituzione

Nel rispetto di quanto previsto dalla L. n. 157/1992, dalla L.R. n. 8/1994 ed in applicazione ai contenuti del Piano Faunistico Venatorio Regionale 2018 - 2023, si ritiene opportuno istituire l'area protetta in quanto si presenta come il naturale seguito dell'ex ZRC “Bosco Camposanto”.

L'area è adatta alla sosta ed alla riproduzione delle principali specie stanziali, il perimetro risulta adeguato a determinare, mediante l'irradiazione naturale, il ripopolamento dei territori contigui ed infine presenta una morfologia che consente la cattura delle specie stanziali per la successiva immissione negli A.T.C. o il reinserimento in altre zone di protezione.

PIANO TECNICO PLURIENNALE DI GESTIONE

Caratteristiche generali della zona

L'area in oggetto è in territorio provinciale di Modena, è ubicata all'interno del comprensorio omogeneo 1, ricade nell'A.T.C. MO1 ed interessa, amministrativamente, il Comune di Camposanto.

Occupava una superficie geografica di Ha 568.60 e SASP di Ha 536.58 ed è caratterizzata da seminativi frutteti e vigneti.

La ZRC presenta vocazionalità alta per fagiano e medio alta per lepre.

Presenza di Aree di Rete Natura 2000

Nell'area in oggetto non vi sono Aree di rete Natura 2000.

Finalità/Obiettivi

Oltre alle finalità ed agli obiettivi istituzionali previsti dalla L. n. 157/1992, dalla L.R. n. 8/1994, le caratteristiche ambientali e faunistiche della zona in oggetto determinano i seguenti obiettivi gestionali:

- affermazione e incremento della lepre; tale obiettivo si riterrà raggiunto con densità minime di 15 capi/kmq;
- incremento del fagiano; tale obiettivo si riterrà raggiunto con densità minime superiori ai 25 capi/kmq;

Piano dei miglioramenti ambientali

Considerando sia le caratteristiche ambientali della zona (ampia disponibilità di aree a vegetazione naturale e buona diversità ambientale), sia le esigenze ecologiche delle specie indicate quali prioritarie, gli interventi che verranno privilegiati possono essere individuati come segue:

Colture "a perdere"

Il mantenimento della presenza di colture agrarie destinate all'utilizzo esclusivo da parte dei selvatici sia a fini alimentari che di riparo, risulta un intervento fondamentale quando si voglia aumentare la capacità portante di un determinato ambiente.

Viste le caratteristiche agrarie della pianura modenese e la sempre più alta meccanizzazione dedicata soprattutto ai terreni seminativi sarebbe opportuno preferire, quando possibile, la realizzazione di campi a perdere in aree ad agricoltura estensiva specialmente se caratterizzata da monoculture.

Si ritiene sia una buona pratica dedicare parte del capo a perdere per la copertura ed il riparo della fauna prediligendo perciò essenze che abbiano una duplice attitudine, alimentare e protettiva (mais, girasole, cavolo, sorgo ecc.)

Al fine di creare una diversificazione floristica in grado di assolvere al fabbisogno alimentare di specie diverse ed individui di età differenti, si ritiene un suggerimento valido anche quello dell'utilizzo tra le varie essenze fiori da prato e leguminose da foraggio.

A titolo puramente indicativo di seguito i quantitativi di seme ad ettaro di alcune essenze:

Kg di semente ad ettaro relativo alla semina in purezza

Mais 15, Sorgo 10, Soia 25, Miglio 5, Panico 8, Medica 20, Radicchio 1, Girasole 10, Frumento 200, Colza 3-4.5, Ravizzone 3-4.5

Miscuglio per 1 ettaro in Kg

Mais 3, Sorgo 2, Soia 5, Miglio 1, Panico 1.6, Medica 4, Radicchio 0.2, Girasole 2, Colza 1, Ravizzone 1

Fossi e canali

La manutenzione dei fossi è di fondamentale importanza per la gestione agronomica delle colture, non deve però avvenire con l'uso di erbicidi come purtroppo avviene sempre più spesso.

Deve essere mantenuta la formazione ripariale presente sull'argine, che ha le note funzioni di rifugio e nidificazione per numerosi selvatici. L'eliminazione della vegetazione e dei materiali occludenti fossi e canali, deve essere compiuta in periodi e con metodi tali da non causare danno alla fauna selvatica.

Ripristino o impianto di siepi

Al fine di creare un riparo sicuro per le specie di interesse faunistico si ritiene di importanza fondamentale la presenza di siepi soprattutto in un territorio caratterizzato da seminativi senza la presenza di cospicue alberature naturali

Le essenze da utilizzare dovranno essere ascritte a quelle tipiche del nostro ambiente inserendo anche specie produttive a fini alimentari come prugnolo, melo e pero selvatico, sorbo ecc. ovviamente nel rispetto dei vincoli fitosanitari presenti, e piante ad alto fusto quando possibile (querce, pioppi ecc.).

Sarebbe ottimale la realizzazione di siepi in buon numero anche se di piccole dimensioni e sparse a macchia di leopardo (circa 2 metri di ampiezza per 100 metri di lunghezza) e realizzate non in modo lineare ma meglio se con andamento sigmoidale, ovviamente vista l'onerosità dell'intervento sarà positivo tutto ciò che verrà fatto.

Piano di gestione faunistica

Sono previsti:

- censimenti primaverili ed autunnali della lepre (con faro o termocamera su percorsi prestabiliti);
- censimenti primaverili del fagiano (al canto), con verifica estiva delle nidiate;
- monitoraggio della presenza di volpi e corvidi ed eventuale attuazione di azioni di controllo;
- eliminazione delle fonti alimentari di origine antropica eventualmente presenti nel territorio;
- monitoraggio della presenza degli ungulati (capriolo e cinghiale) ed eventuale attuazione di azioni di controllo.

Piano delle catture

Valutati i censimenti annuali, qualora le condizioni di densità lo permettano, sarà redatto un piano di cattura con l'obiettivo di creare una popolazione stabile di lepri e fagiani con densità minime di rispettivamente 15 e 25 capi/Kmq.

ZRC denominata “BOSCO ROSSI CARPI”

Motivazione dell'istituzione

Nel rispetto di quanto previsto dalla L. n. 157/1992, dalla L.R. n. 8/1994 ed in applicazione ai contenuti del Piano Faunistico Venatorio Regionale 2018 - 2023, si ritiene opportuno istituire l'area protetta in quanto si presenta come il naturale seguito dell'ex ZRC “Bosco Rossi Carpi” anche se con un leggero ampliamento derivante da un'area di rispetto e da un divieto per ordinanza sindacale che vengono annessi alla ZRC.

L'area è adatta alla sosta ed alla riproduzione delle principali specie stanziali, il perimetro risulta adeguato a determinare, mediante l'irradiazione naturale, il ripopolamento dei territori contigui ed infine presenta una morfologia che consente la cattura delle specie stanziali per la successiva immissione negli A.T.C. o il reinserimento in altre zone di protezione.

PIANO TECNICO PLURIENNALE DI GESTIONE

Caratteristiche generali della zona

L'area in oggetto è in territorio provinciale di Modena, è ubicata all'interno del comprensorio omogeneo 1, ricade nell'A.T.C. MO1 ed interessa, amministrativamente, parte dei Comuni di Carpi.

Occupava una superficie geografica di Ha 1075.75 e SASP di Ha 964.02 ed è caratterizzata da seminativi frutteti e vigneti. La ZRC presenta vocazionalità medio alta sia per lepre che fagiano.

Presenza di Aree di Rete Natura 2000

Nell'area in oggetto non vi sono Aree di rete Natura 2000.

Finalità/Obiettivi

Oltre alle finalità ed agli obiettivi istituzionali previsti dalla L. n. 157/1992, dalla L.R. n. 8/1994, le caratteristiche ambientali e faunistiche della zona in oggetto determinano i seguenti obiettivi gestionali:

- mantenimento ed incremento della lepre; tale obiettivo si riterrà raggiunto con densità minime di 15 capi/kmq;
- mantenimento ed incremento del fagiano; tale obiettivo si riterrà raggiunto con densità minime di 25 capi/kmq;

Piano dei miglioramenti ambientali

Considerando sia le caratteristiche ambientali della zona (ampia disponibilità di aree a vegetazione naturale e buona diversità ambientale), sia le esigenze ecologiche delle specie indicate quali prioritarie, gli interventi che verranno privilegiati possono essere individuati come segue:

Colture "a perdere"

Il mantenimento della presenza di colture agrarie destinate all'utilizzo esclusivo da parte dei selvatici sia a fini alimentari che di riparo, risulta un intervento fondamentale quando si voglia aumentare la capacità portante di un determinato ambiente.

Viste le caratteristiche agrarie della pianura modenese e la sempre più alta meccanizzazione dedicata soprattutto ai terreni seminativi sarebbe opportuno preferire, quando possibile, la realizzazione di campi a perdere in aree ad agricoltura estensiva specialmente se caratterizzata da monoculture.

Si ritiene sia una buona pratica dedicare parte del capo a perdere per la copertura ed il riparo della fauna prediligendo perciò essenze che abbiano una duplice attitudine, alimentare e protettiva (mais, girasole, cavolo, sorgo ecc.).

Al fine di creare una diversificazione floristica in grado di assolvere al fabbisogno alimentare di specie diverse ed individui di età differenti, si ritiene un suggerimento valido anche quello dell'utilizzo tra le varie essenze fiori da prato e leguminose da foraggio.

A titolo puramente indicativo di seguito i quantitativi di seme ad ettaro di alcune essenze:

Kg di semente ad ettaro relativo alla semina in purezza

Mais 15, Sorgo 10, Soia 25, Miglio 5, Panico 8, Medica 20, Radicchio 1, Girasole 10, Frumento 200, Colza 3-4.5, Ravizzone 3-4.5

Miscuglio per 1 ettaro in Kg

Mais 3, Sorgo 2, Soia 5, Miglio 1, Panico 1.6, Medica 4, Radicchio 0.2, Girasole 2, Colza 1, Ravizzone 1

Fossi e canali

La manutenzione dei fossi è di fondamentale importanza per la gestione agronomica delle colture, non deve però avvenire con l'uso di erbicidi come purtroppo avviene sempre più spesso.

Deve essere mantenuta la formazione ripariale presente sull'argine, che ha le note funzioni di rifugio e nidificazione per numerosi selvatici. L'eliminazione della vegetazione e dei materiali occludenti fossi e canali, deve essere compiuta in periodi e con metodi tali da non causare danno alla fauna selvatica.

Ripristino o impianto di siepi

Al fine di creare un riparo sicuro per le specie di interesse faunistico si ritiene di importanza fondamentale la presenza di siepi soprattutto in un territorio caratterizzato da seminativi senza la presenza di cospicue alberature naturali.

Le essenze da utilizzare dovranno essere ascritte a quelle tipiche del nostro ambiente inserendo anche specie produttive a fini alimentari come prugnolo, melo e pero selvatico, sorbo ecc. ovviamente nel rispetto dei vincoli fitosanitari presenti, e piante ad alto fusto quando possibile (querce, pioppi ecc.).

Sarebbe ottimale la realizzazione di siepi in buon numero anche se di piccole dimensioni e sparse a macchia di leopardo (circa 2 metri di ampiezza per 100 metri di lunghezza) e realizzate non in modo lineare ma meglio se con andamento sigmoidale, ovviamente vista l'onerosità dell'intervento sarà positivo tutto ciò che verrà fatto.

Piano di gestione faunistica

Sono previsti:

- censimenti primaverili ed autunnali della lepore (con faro o termocamera su percorsi prestabiliti);
- censimenti primaverili del fagiano (al canto), con verifica estiva delle nidiate;
- monitoraggio della presenza di volpi e corvidi ed eventuale attuazione di azioni di controllo;
- eliminazione delle fonti alimentari di origine antropica eventualmente presenti nel territorio;
- monitoraggio della presenza degli ungulati (capriolo e cinghiale) ed eventuale attuazione di azioni di controllo.

Piano delle catture

Valutati i censimenti annuali, qualora le condizioni di densità lo permettano, sarà redatto un piano di cattura con l'obiettivo di creare una popolazione stabile di lepri e fagiani con densità minime di rispettivamente 15 e 25 capi/Kmq.

ZRC denominata “CAMPO CANI MIRANDOLA”

Motivazione dell'istituzione

Nel rispetto di quanto previsto dalla L. n. 157/1992, dalla L.R. n. 8/1994 ed in applicazione ai contenuti del Piano Faunistico Venatorio Regionale 2018 - 2023, si ritiene opportuno istituire l'area protetta in quanto si presenta come il naturale seguito dell'ex area di rispetto “Campo Cani Mirandola”.

L'area è adatta alla sosta ed alla riproduzione delle principali specie stanziali, il perimetro risulta adeguato a determinare, mediante l'irradiazione naturale, il ripopolamento dei territori contigui ed infine presenta una morfologia che consente la cattura delle specie stanziali per la successiva immissione negli A.T.C. o il reinserimento in altre zone di protezione.

PIANO TECNICO PLURIENNALE DI GESTIONE

Caratteristiche generali della zona

L'area in oggetto è in territorio provinciale di Modena, è ubicata all'interno del comprensorio omogeneo 1, ricade nell'A.T.C. MO1 ed interessa, amministrativamente, parte dei Comuni di Mirandola.

Occupava una superficie geografica di Ha 857.10 e SASP di Ha 383.36 ed è caratterizzata da seminativi frutteti e vigneti.

La ZRC presenta vocazionalità medio alta per fagiano e media per lepre.

Presenza di Aree di Rete Natura 2000

Nell'area in oggetto non vi sono Aree di rete Natura 2000.

Finalità/Obiettivi

Oltre alle finalità ed agli obiettivi istituzionali previsti dalla L. n. 157/1992, dalla L.R. n. 8/1994, le caratteristiche ambientali e faunistiche della zona in oggetto determinano i seguenti obiettivi gestionali:

- affermazione e incremento della lepre; tale obiettivo si riterrà raggiunto con densità minime di 15 capi/kmq;
- affermazione ed incremento del fagiano; tale obiettivo si riterrà raggiunto con densità minime di 25 capi/kmq;

Piano dei miglioramenti ambientali

Considerando sia le caratteristiche ambientali della zona (ampia disponibilità di aree a vegetazione naturale e buona diversità ambientale), sia le esigenze ecologiche delle specie indicate quali prioritarie, gli interventi che verranno privilegiati possono essere individuati come segue:

Colture "a perdere"

Il mantenimento della presenza di colture agrarie destinate all'utilizzo esclusivo da parte dei selvatici sia a fini alimentari che di riparo, risulta un intervento fondamentale quando si voglia aumentare la capacità portante di un determinato ambiente.

Viste le caratteristiche agrarie della pianura modenese e la sempre più alta meccanizzazione dedicata soprattutto ai terreni seminativi sarebbe opportuno preferire, quando possibile, la realizzazione di campi a perdere in aree ad agricoltura estensiva specialmente se caratterizzata da monoculture.

Si ritiene sia una buona pratica dedicare parte del capo a perdere per la copertura ed il riparo della fauna prediligendo perciò essenze che abbiano una duplice attitudine, alimentare e protettiva (mais, girasole, cavolo, sorgo ecc.)

Al fine di creare una diversificazione floristica in grado di assolvere al fabbisogno alimentare di specie diverse ed individui di età differenti, si ritiene un suggerimento valido anche quello dell'utilizzo tra le varie essenze fiori da prato e leguminose da foraggio.

A titolo puramente indicativo di seguito i quantitativi di seme ad ettaro di alcune essenze:

Kg di semente ad ettaro relativo alla semina in purezza

Mais 15, Sorgo 10, Soia 25, Miglio 5, Panico 8, Medica 20, Radicchio 1, Girasole 10, Frumento 200, Colza 3-4.5, Ravizzone 3-4.5

Miscuglio per 1 ettaro in Kg

Mais 3, Sorgo 2, Soia 5, Miglio 1, Panico 1.6, Medica 4, Radicchio 0.2, Girasole 2, Colza 1, Ravizzone 1

Fossi e canali

La manutenzione dei fossi è di fondamentale importanza per la gestione agronomica delle colture, non deve però avvenire con l'uso di erbicidi come purtroppo avviene sempre più spesso.

Deve essere mantenuta la formazione ripariale presente sull'argine, che ha le note funzioni di rifugio e nidificazione per numerosi selvatici. L'eliminazione della vegetazione e dei materiali occludenti fossi e canali, deve essere compiuta in periodi e con metodi tali da non causare danno alla fauna selvatica.

Ripristino o impianto di siepi

Al fine di creare un riparo sicuro per le specie di interesse faunistico si ritiene di importanza fondamentale la presenza di siepi soprattutto in un territorio caratterizzato da seminativi senza la presenza di cospicue alberature naturali.

Le essenze da utilizzare dovranno essere ascritte a quelle tipiche del nostro ambiente inserendo anche specie produttive a fini alimentari come prugnolo, melo e pero selvatico, sorbo ecc. ovviamente nel rispetto dei vincoli fitosanitari presenti, e piante ad alto fusto quando possibile (querce, pioppi ecc.).

Sarebbe ottimale la realizzazione di siepi in buon numero anche se di piccole dimensioni e sparse a macchia di leopardo (circa 2 metri di ampiezza per 100 metri di lunghezza) e realizzate non in modo lineare ma meglio se con andamento sigmoidale, ovviamente vista l'onerosità dell'intervento sarà positivo tutto ciò che verrà fatto.

Piano di gestione faunistica

Sono previsti:

- censimenti primaverili ed autunnali della lepre (con faro o termocamera su percorsi prestabiliti);
- censimenti primaverili del fagiano (al canto), con verifica estiva delle nidiate;
- monitoraggio della presenza di volpi e corvidi ed eventuale attuazione di azioni di controllo;
- eliminazione delle fonti alimentari di origine antropica eventualmente presenti nel territorio;
- monitoraggio della presenza degli ungulati (capriolo e cinghiale) ed eventuale attuazione di azioni di controllo.

Piano delle catture

Valutati i censimenti annuali, qualora le condizioni di densità lo necessitino, potrà essere redatto un piano di cattura con l'obiettivo di mantenere una popolazione stabile di lepri e fagiani con densità minime di rispettivamente 15 e 25 capi/Kmq.

Cartografia ZRC denominata "CAMPO CANI MIRANDOLA"

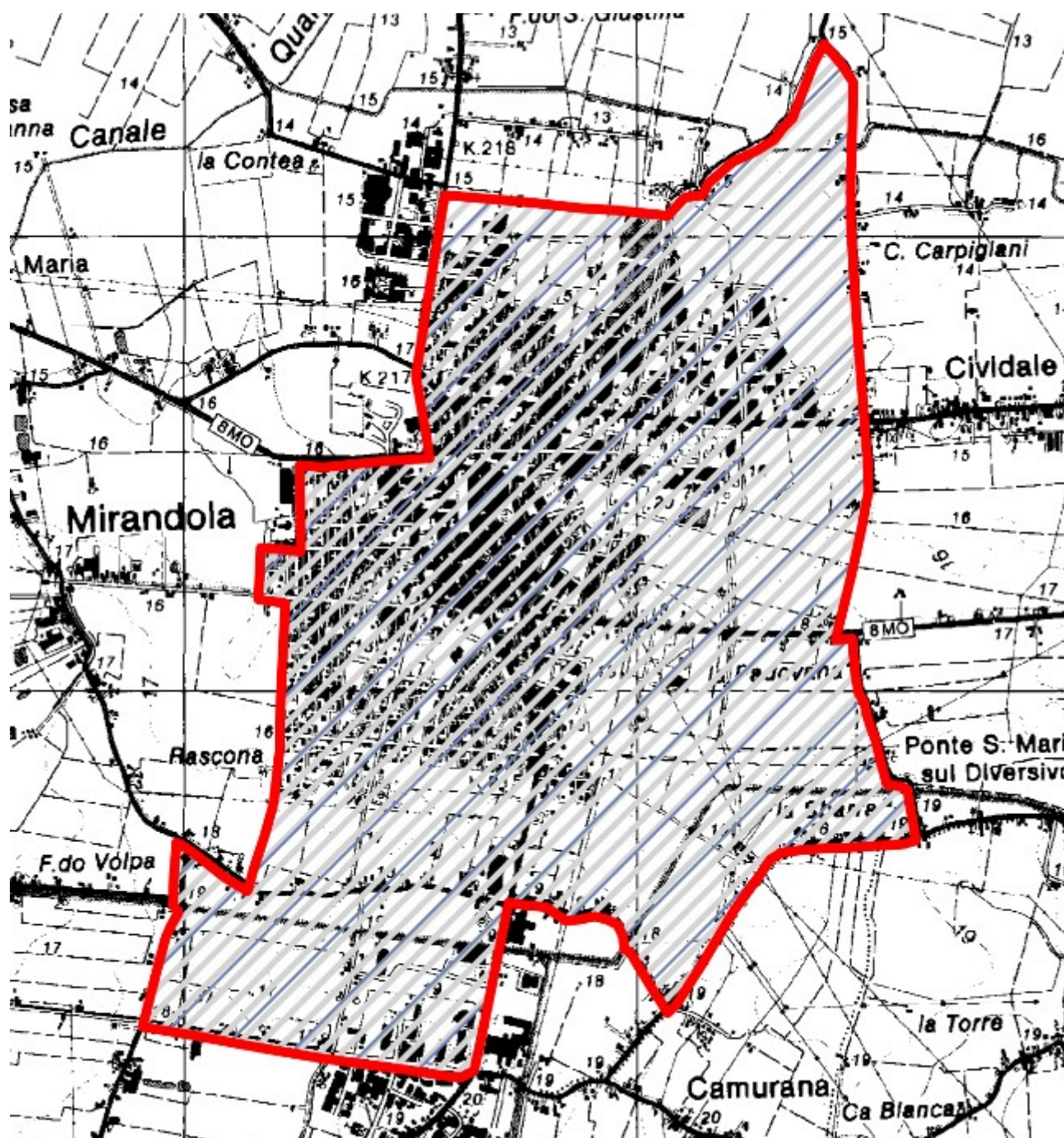

ZRC denominata “CAMPOSANTO”

Motivazione dell'istituzione

Nel rispetto di quanto previsto dalla L. n. 157/1992, dalla L.R. n. 8/1994 ed in applicazione ai contenuti del Piano Faunistico Venatorio Regionale 2018 - 2023, si ritiene opportuno istituire l'area protetta in quanto si presenta come il naturale seguito dell'ex ZRC “Camposanto”.

L'area è adatta alla sosta ed alla riproduzione delle principali specie stanziali, il perimetro risulta adeguato a determinare, mediante l'irradiazione naturale, il ripopolamento dei territori contigui ed infine presenta una morfologia che consente la cattura delle specie stanziali per la successiva immissione negli A.T.C. o il reinserimento in altre zone di protezione.

PIANO TECNICO PLURIENNALE DI GESTIONE

Caratteristiche generali della zona

L'area in oggetto è in territorio provinciale di Modena, è ubicata all'interno del comprensorio omogeneo 1, ricade nell'A.T.C. MO1 ed interessa, amministrativamente, parte del Comune di Camposanto.

Occupava una superficie geografica di Ha 332.15 e SASP di Ha 268.34 ed è caratterizzata da seminativi frutteti e vigneti.

La ZRC presenta vocazionalità alta sia per lepre che fagiano.

Presenza di Aree di Rete Natura 2000

Nell'area in oggetto non vi sono Aree di rete Natura 2000.

Finalità/Obiettivi

Oltre alle finalità ed agli obiettivi istituzionali previsti dalla L. n. 157/1992, dalla L.R. n. 8/1994, le caratteristiche ambientali e faunistiche della zona in oggetto determinano i seguenti obiettivi gestionali:

- affermazione e incremento della lepre; tale obiettivo si riterrà raggiunto con densità minime di 15 capi/kmq;
- affermazione ed incremento del fagiano; tale obiettivo si riterrà raggiunto con densità minime di 25 capi/kmq;

Piano dei miglioramenti ambientali

Considerando sia le caratteristiche ambientali della zona (ampia disponibilità di aree a vegetazione naturale e buona diversità ambientale), sia le esigenze ecologiche delle specie indicate quali prioritarie, gli interventi che verranno privilegiati possono essere individuati come segue:

Colture "a perdere"

Il mantenimento della presenza di colture agrarie destinate all'utilizzo esclusivo da parte dei selvatici sia a fini alimentari che di riparo, risulta un intervento fondamentale quando si voglia aumentare la capacità portante di un determinato ambiente.

Viste le caratteristiche agrarie della pianura modenese e la sempre più alta meccanizzazione dedicata soprattutto ai terreni seminativi sarebbe opportuno preferire, quando possibile, la realizzazione di campi a perdere in aree ad agricoltura estensiva specialmente se caratterizzata da monocolture.

Si ritiene sia una buona pratica dedicare parte del capo a perdere per la copertura ed il riparo della fauna prediligendo perciò essenze che abbiano una duplice attitudine, alimentare e protettiva (mais, girasole, cavolo, sorgo ecc.)

Al fine di creare una diversificazione floristica in grado di assolvere al fabbisogno alimentare di specie diverse ed individui di età differenti, si ritiene un suggerimento valido anche quello dell'utilizzo tra le varie essenze fiori da prato e leguminose da foraggio.

A titolo puramente indicativo di seguito i quantitativi di seme ad ettaro di alcune essenze:

Kg di semente ad ettaro relativo alla semina in purezza

Mais 15, Sorgo 10, Soia 25, Miglio 5, Panico 8, Medica 20, Radicchio 1, Girasole 10, Frumento 200, Colza 3-4.5, Ravizzone 3-4.5

Miscuglio per 1 ettaro in Kg

Mais 3, Sorgo 2, Soia 5, Miglio 1, Panico 1.6, Medica 4, Radicchio 0.2, Girasole 2, Colza 1, Ravizzone 1

Fossi e canali

La manutenzione dei fossi è di fondamentale importanza per la gestione agronomica delle colture, non deve però avvenire con l'uso di erbicidi come purtroppo avviene sempre più spesso.

Deve essere mantenuta la formazione ripariale presente sull'argine, che ha le note funzioni di rifugio e nidificazione per numerosi selvatici. L'eliminazione della vegetazione e dei materiali occludenti fossi e canali, deve essere compiuta in periodi e con metodi tali da non causare danno alla fauna selvatica.

Ripristino o impianto di siepi

Al fine di creare un riparo sicuro per le specie di interesse faunistico si ritiene di importanza fondamentale la presenza di siepi soprattutto in un territorio caratterizzato da seminativi senza la presenza di cospicue alberature naturali.

Le essenze da utilizzare dovranno essere ascritte a quelle tipiche del nostro ambiente inserendo anche specie produttive a fini alimentari come prugnolo, melo e pero selvatico, sorbo ecc. ovviamente nel rispetto dei vincoli fitosanitari presenti, e piante ad alto fusto quando possibile (querce, pioppi ecc.).

Sarebbe ottimale la realizzazione di siepi in buon numero anche se di piccole dimensioni e sparse a macchia di leopardo (circa 2 metri di ampiezza per 100 metri di lunghezza) e realizzate non in modo lineare ma meglio se con andamento sigmoidale, ovviamente vista l'onerosità dell'intervento sarà positivo tutto ciò che verrà fatto.

Piano di gestione faunistica

Sono previsti:

- censimenti primaverili ed autunnali della lepre (con faro o termocamera su percorsi prestabiliti);
- censimenti primaverili del fagiano (al canto), con verifica estiva delle nidiate;
- monitoraggio della presenza di volpi e corvidi ed eventuale attuazione di azioni di controllo;
- eliminazione delle fonti alimentari di origine antropica eventualmente presenti nel territorio;
- monitoraggio della presenza degli ungulati (capriolo e cinghiale) ed eventuale attuazione di azioni di controllo.

Piano delle catture

Valutati i censimenti annuali, qualora le condizioni di densità lo necessitino, potrà essere redatto un piano di cattura con l'obiettivo di mantenere una popolazione stabile di lepri e fagiani con densità minime di rispettivamente 15 e 25 capi/Kmq.

Cartografia ZRC denominata "CAMPOSANTO"

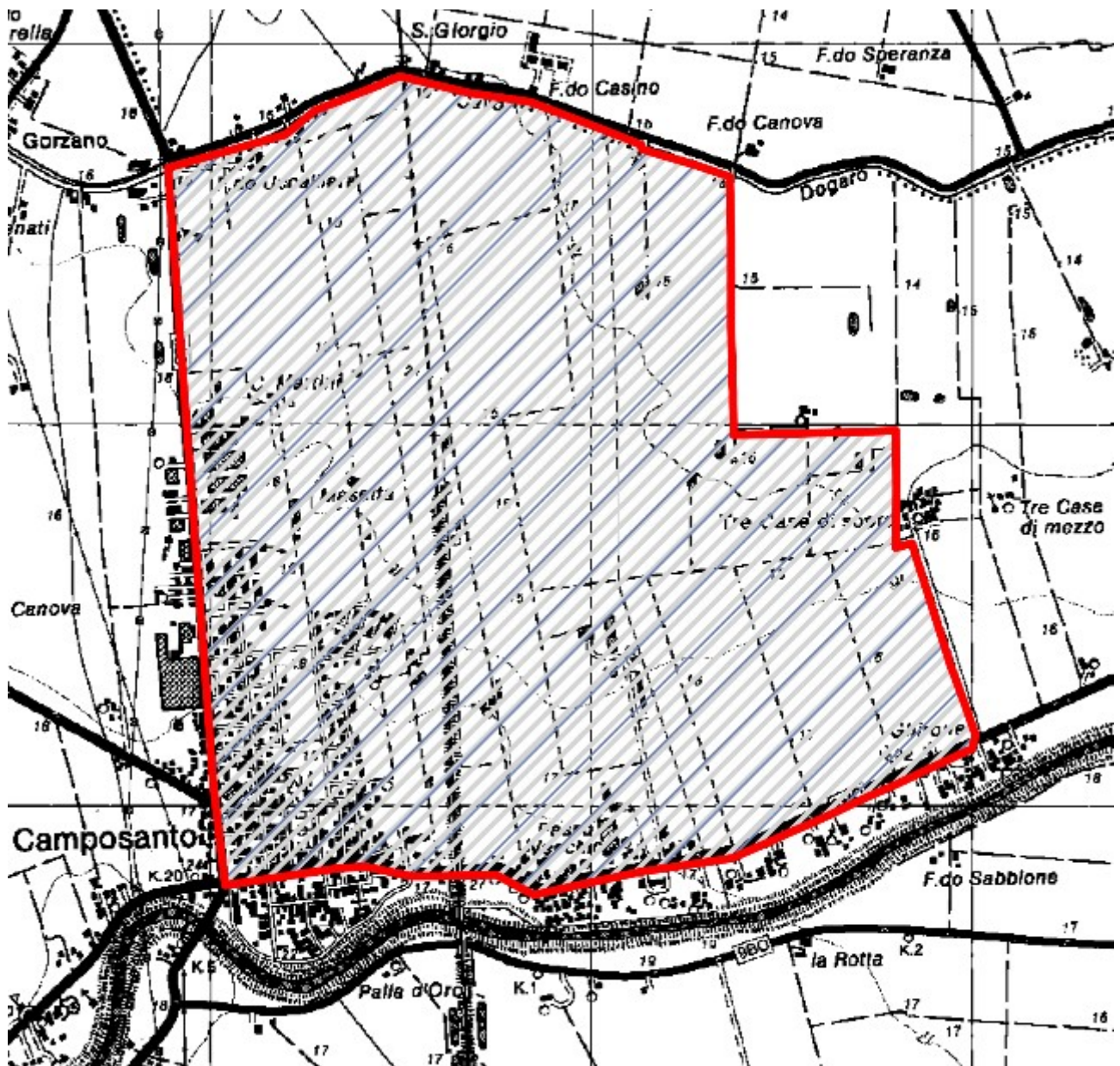

ZRC denominata “CANALETTO FINALE”

Motivazione dell'istituzione

Nel rispetto di quanto previsto dalla L. n. 157/1992, dalla L.R. n. 8/1994 ed in applicazione ai contenuti del Piano Faunistico Venatorio Regionale 2018 - 2023, si ritiene opportuno istituire l'area protetta in quanto si presenta come il naturale seguito dell'ex area di rispetto “Canaletto Finale”.

L'area è adatta alla sosta ed alla riproduzione delle principali specie stanziali, il perimetro risulta adeguato a determinare, mediante l'irradiazione naturale, il ripopolamento dei territori contigui ed infine presenta una morfologia che consente la cattura delle specie stanziali per la successiva immissione negli A.T.C. o il reinserimento in altre zone di protezione.

PIANO TECNICO PLURIENNALE DI GESTIONE

Caratteristiche generali della zona

L'area in oggetto è in territorio provinciale di Modena, è ubicata all'interno del comprensorio omogeneo 1, ricade nell'A.T.C. MO1 ed interessa, amministrativamente, il Comune di Finale Emilia.

Occupava una superficie geografica di Ha 394.32 e SASP di Ha 386.96 ed è caratterizzata da seminativi frutteti e vigneti.

La ZRC presenta vocazionalità alta per fagiano e medio alta per lepre.

Presenza di Aree di Rete Natura 2000

Nell'area in oggetto non vi sono Aree di rete Natura 2000.

Finalità/Obiettivi

Oltre alle finalità ed agli obiettivi istituzionali previsti dalla L. n. 157/1992, dalla L.R. n. 8/1994, le caratteristiche ambientali e faunistiche della zona in oggetto determinano i seguenti obiettivi gestionali:

- affermazione e incremento della lepre; tale obiettivo si riterrà raggiunto con densità minime di 15 capi/kmq;
- affermazione ed incremento del fagiano; tale obiettivo si riterrà raggiunto con densità minime di 25 capi/kmq;

Piano dei miglioramenti ambientali

Considerando sia le caratteristiche ambientali della zona (ampia disponibilità di aree a vegetazione naturale e buona diversità ambientale), sia le esigenze ecologiche delle specie indicate quali prioritarie, gli interventi che verranno privilegiati possono essere individuati come segue:

Colture "a perdere"

Il mantenimento della presenza di colture agrarie destinate all'utilizzo esclusivo da parte dei selvatici sia a fini alimentari che di riparo, risulta un intervento fondamentale quando si voglia aumentare la capacità portante di un determinato ambiente.

Viste le caratteristiche agrarie della pianura modenese e la sempre più alta meccanizzazione dedicata soprattutto ai terreni seminativi sarebbe opportuno preferire, quando possibile, la realizzazione di campi a perdere in aree ad agricoltura estensiva specialmente se caratterizzata da monoculture.

Si ritiene sia una buona pratica dedicare parte del capo a perdere per la copertura ed il riparo della fauna prediligendo perciò essenze che abbiano una duplice attitudine, alimentare e protettiva (mais, girasole, cavolo, sorgo ecc.)

Al fine di creare una diversificazione floristica in grado di assolvere al fabbisogno alimentare di specie diverse ed individui di età differenti, si ritiene un suggerimento valido anche quello dell'utilizzo tra le varie essenze fiori da prato e leguminose da foraggio.

A titolo puramente indicativo di seguito i quantitativi di seme ad ettaro di alcune essenze:

Kg di semente ad ettaro relativo alla semina in purezza

Mais 15, Sorgo 10, Soia 25, Miglio 5, Panico 8, Medica 20, Radicchio 1, Girasole 10, Frumento 200, Colza 3-4.5, Ravizzone 3-4.5

Miscuglio per 1 ettaro in Kg

Mais 3, Sorgo 2, Soia 5, Miglio 1, Panico 1.6, Medica 4, Radicchio 0.2, Girasole 2, Colza 1, Ravizzone 1

Fossi e canali

La manutenzione dei fossi è di fondamentale importanza per la gestione agronomica delle colture, non deve però avvenire con l'uso di erbicidi come purtroppo avviene sempre più spesso.

Deve essere mantenuta la formazione ripariale presente sull'argine, che ha le note funzioni di rifugio e nidificazione per numerosi selvatici. L'eliminazione della vegetazione e dei materiali occludenti fossi e canali, deve essere compiuta in periodi e con metodi tali da non causare danno alla fauna selvatica.

Ripristino o impianto di siepi

Al fine di creare un riparo sicuro per le specie di interesse faunistico si ritiene di importanza fondamentale la presenza di siepi soprattutto in un territorio caratterizzato da seminativi senza la presenza di cospicue alberature naturali.

Le essenze da utilizzare dovranno essere ascritte a quelle tipiche del nostro ambiente inserendo anche specie produttive a fini alimentari come prugnolo, melo e pero selvatico, sorbo ecc. ovviamente nel rispetto dei vincoli fitosanitari presenti, e piante ad alto fusto quando possibile (querce, pioppi ecc.).

Sarebbe ottimale la realizzazione di siepi in buon numero anche se di piccole dimensioni e sparse a macchia di leopardo (circa 2 metri di ampiezza per 100 metri di lunghezza) e realizzate non in modo lineare ma meglio se con andamento sigmoidale, ovviamente vista l'onerosità dell'intervento sarà positivo tutto ciò che verrà fatto.

Piano di gestione faunistica

Sono previsti:

- censimenti primaverili ed autunnali della lepre (con faro o termocamera su percorsi prestabiliti);
- censimenti primaverili del fagiano (al canto), con verifica estiva delle nidiate;
- monitoraggio della presenza di volpi e corvidi ed eventuale attuazione di azioni di controllo;
- eliminazione delle fonti alimentari di origine antropica eventualmente presenti nel territorio;
- monitoraggio della presenza degli ungulati (capriolo e cinghiale) ed eventuale attuazione di azioni di controllo.

Piano delle catture

Valutati i censimenti annuali, qualora le condizioni di densità lo necessitino, potrà essere redatto un piano di cattura con l'obiettivo di mantenere una popolazione stabile di lepri e fagiani con densità minime di rispettivamente 15 e 25 capi/Kmq.

Cartografia ZRC denominata "CANALETTO FINALE"

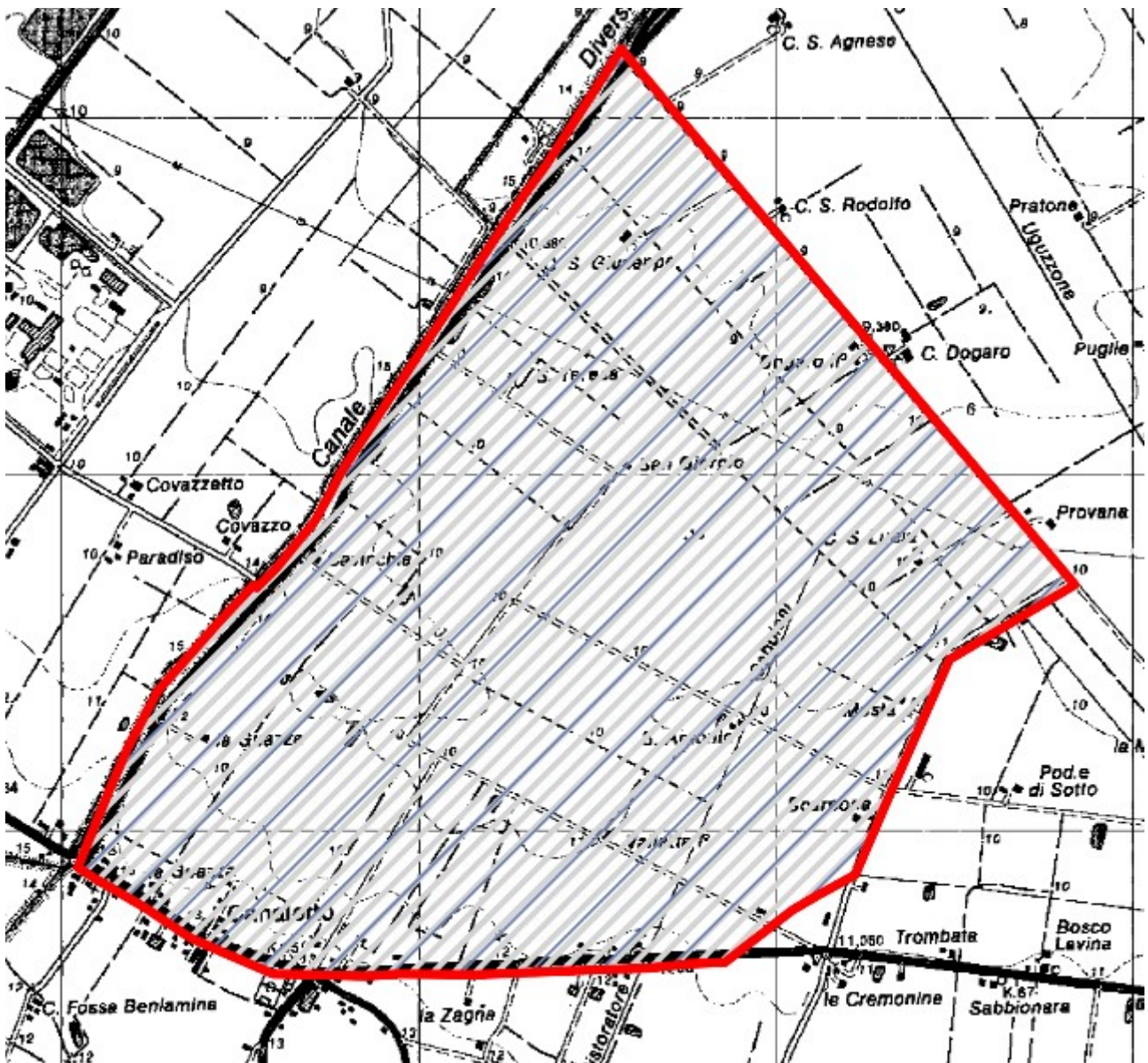

ZRC denominata “CANALINA”

Motivazione dell'istituzione

Nel rispetto di quanto previsto dalla L. n. 157/1992, dalla L.R. n. 8/1994 ed in applicazione ai contenuti del Piano Faunistico Venatorio Regionale 2018 - 2023, si ritiene opportuno istituire l'area protetta in quanto si presenta come il naturale seguito dell'ex ZRC “Canalina” con annessa l'area di rispetto “Rivara”.

L'area è adatta alla sosta ed alla riproduzione delle principali specie stanziali, il perimetro risulta adeguato a determinare, mediante l'irradiazione naturale, il ripopolamento dei territori contigui ed infine presenta una morfologia che consente la cattura delle specie stanziali per la successiva immissione negli A.T.C. o il reinserimento in altre zone di protezione.

PIANO TECNICO PLURIENNALE DI GESTIONE

Caratteristiche generali della zona

L'area in oggetto è in territorio provinciale di Modena, è ubicata all'interno del comprensorio omogeneo 1, ricade nell'A.T.C. MO1 ed interessa, amministrativamente, il Comune di San Felice sul Panaro.

Occupava una superficie geografica di Ha 342.68 e SASP di Ha 302.26 ed è caratterizzata da seminativi frutteti e vigneti.

La ZRC presenta vocazionalità alta per fagiano e medio alta per lepre.

Presenza di Aree di Rete Natura 2000

Nell'area in oggetto non vi sono Aree di rete Natura 2000.

Finalità/Obiettivi

Oltre alle finalità ed agli obiettivi istituzionali previsti dalla L. n. 157/1992, dalla L.R. n. 8/1994, le caratteristiche ambientali e faunistiche della zona in oggetto determinano i seguenti obiettivi gestionali:

- mantenimento e incremento della lepre; tale obiettivo si riterrà raggiunto con densità minime di 15 capi/kmq;
- affermazione ed incremento del fagiano; tale obiettivo si riterrà raggiunto con densità minime di 25 capi/kmq;

Piano dei miglioramenti ambientali

Considerando sia le caratteristiche ambientali della zona (ampia disponibilità di aree a vegetazione naturale e buona diversità ambientale), sia le esigenze ecologiche delle specie indicate quali prioritarie, gli interventi che verranno privilegiati possono essere individuati come segue:

Colture "a perdere"

Il mantenimento della presenza di colture agrarie destinate all'utilizzo esclusivo da parte dei selvatici sia a fini alimentari che di riparo, risulta un intervento fondamentale quando si voglia aumentare la capacità portante di un determinato ambiente.

Viste le caratteristiche agrarie della pianura modenese e la sempre più alta meccanizzazione dedicata soprattutto ai terreni seminativi sarebbe opportuno preferire, quando possibile, la realizzazione di campi a perdere in aree ad agricoltura estensiva specialmente se caratterizzata da monoculture.

Si ritiene sia una buona pratica dedicare parte del capo a perdere per la copertura ed il riparo della fauna prediligendo perciò essenze che abbiano una duplice attitudine, alimentare e protettiva (mais, girasole, cavolo, sorgo ecc.)

Al fine di creare una diversificazione floristica in grado di assolvere al fabbisogno alimentare di specie diverse ed individui di età differenti, si ritiene un suggerimento valido anche quello dell'utilizzo tra le varie essenze fiori da prato e leguminose da foraggio.

A titolo puramente indicativo di seguito i quantitativi di seme ad ettaro di alcune essenze:

Kg di semente ad ettaro relativo alla semina in purezza

Mais 15, Sorgo 10, Soia 25, Miglio 5, Panico 8, Medica 20, Radicchio 1, Girasole 10, Frumento 200, Colza 3-4.5, Ravizzone 3-4.5

Miscuglio per 1 ettaro in Kg

Mais 3, Sorgo 2, Soia 5, Miglio 1, Panico 1.6, Medica 4, Radicchio 0.2, Girasole 2, Colza 1, Ravizzone 1

Fossi e canali

La manutenzione dei fossi è di fondamentale importanza per la gestione agronomica delle colture, non deve però avvenire con l'uso di erbicidi come purtroppo avviene sempre più spesso.

Deve essere mantenuta la formazione ripariale presente sull'argine, che ha le note funzioni di rifugio e nidificazione per numerosi selvatici. L'eliminazione della vegetazione e dei materiali occludenti fossi e canali, deve essere compiuta in periodi e con metodi tali da non causare danno alla fauna selvatica.

Ripristino o impianto di siepi

Al fine di creare un riparo sicuro per le specie di interesse faunistico si ritiene di importanza fondamentale la presenza di siepi soprattutto in un territorio caratterizzato da seminativi senza la presenza di cospicue alberature naturali.

Le essenze da utilizzare dovranno essere ascritte a quelle tipiche del nostro ambiente inserendo anche specie produttive a fini alimentari come prugnolo, melo e pero selvatico, sorbo ecc. ovviamente nel rispetto dei vincoli fitosanitari presenti, e piante ad alto fusto quando possibile (querce, pioppi ecc.).

Sarebbe ottimale la realizzazione di siepi in buon numero anche se di piccole dimensioni e sparse a macchia di leopardo (circa 2 metri di ampiezza per 100 metri di lunghezza) e realizzate non in modo lineare ma meglio se con andamento sigmoidale, ovviamente vista l'onerosità dell'intervento sarà positivo tutto ciò che verrà fatto.

Piano di gestione faunistica

Sono previsti:

- censimenti primaverili ed autunnali della lepre (con faro o termocamera su percorsi prestabiliti);
- censimenti primaverili del fagiano (al canto), con verifica estiva delle nidiate;
- monitoraggio della presenza di volpi e corvidi ed eventuale attuazione di azioni di controllo;
- eliminazione delle fonti alimentari di origine antropica eventualmente presenti nel territorio;
- monitoraggio della presenza degli ungulati (capriolo e cinghiale) ed eventuale attuazione di azioni di controllo.

Piano delle catture

Valutati i censimenti annuali, qualora le condizioni di densità lo necessitino, potrà essere redatto un piano di cattura con l'obiettivo di mantenere una popolazione stabile di lepri e fagiani con densità minime di rispettivamente 15 e 25 capi/Kmq.

Cartografia ZRC denominata "CANALINA"

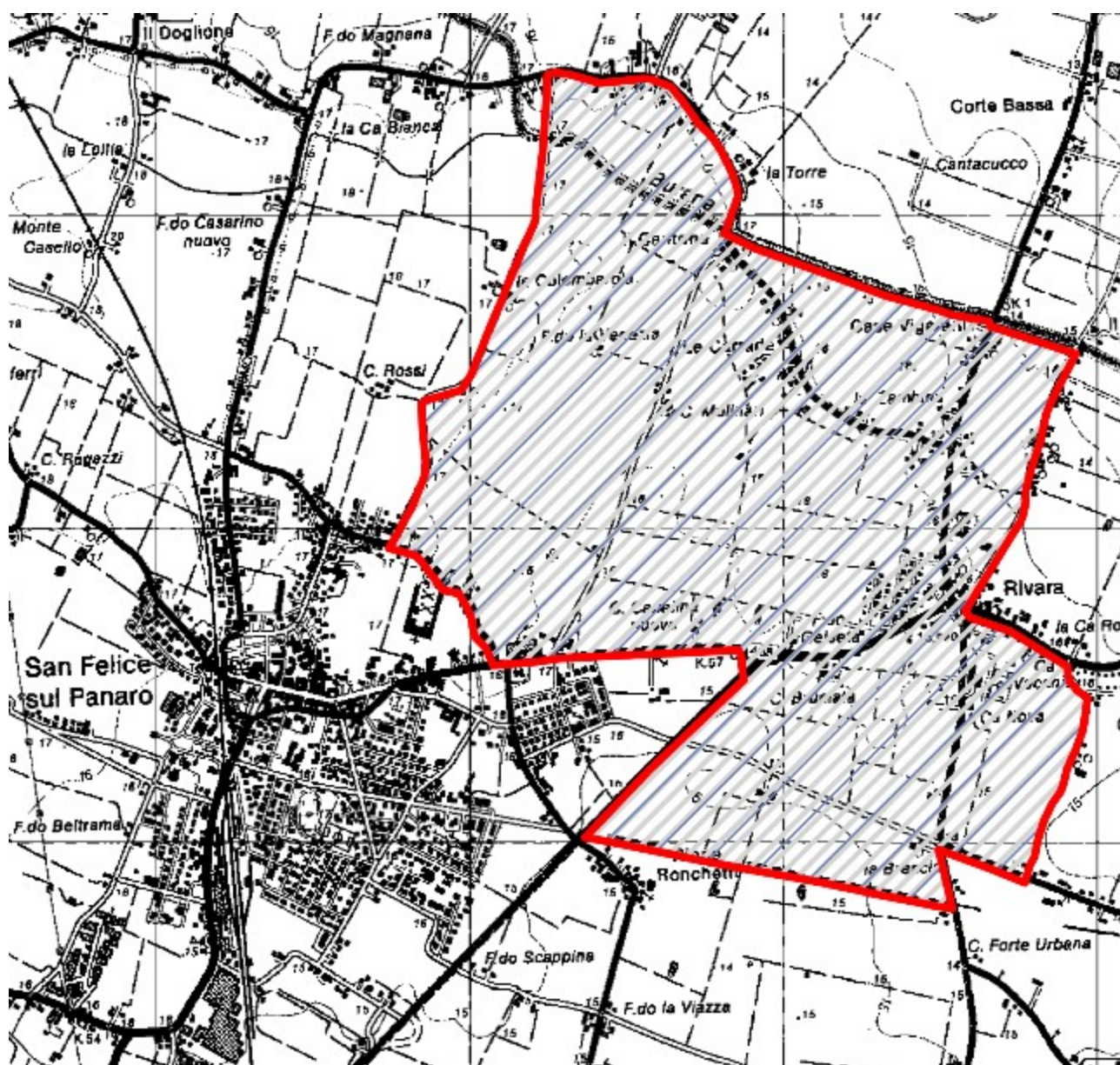

ZRC denominata “CARPI BUDRIONE FOSSOLI”

Motivazione dell'istituzione

Nel rispetto di quanto previsto dalla L. n. 157/1992, dalla L.R. n. 8/1994 ed in applicazione ai contenuti del Piano Faunistico Venatorio Regionale 2018 - 2023, si ritiene opportuno istituire l'area protetta in quanto si presenta come il naturale seguito dell'ex ZRC “Carpi Budrione Fossoli”.

L'area è adatta alla sosta ed alla riproduzione delle principali specie stanziali, il perimetro risulta adeguato a determinare, mediante l'irradiazione naturale, il ripopolamento dei territori contigui ed infine presenta una morfologia che consente la cattura delle specie stanziali per la successiva immissione negli A.T.C. o il reinserimento in altre zone di protezione. Una parte della ZRC Carpi-Budrione-Fossoli copre il SIC/ZPS denominato “Valli di Gruppo”. L'area è adatta alla sosta ed alla riproduzione delle principali specie stanziali, il perimetro risulta adeguato a determinare, mediante l'irradiazione naturale, il ripopolamento dei territori contigui ed infine presenta una morfologia che consente la cattura delle specie stanziali per la successiva immissione negli A.T.C. o il reinserimento in altre zone di protezione. Nell'ambito della Zona di protezione è presente un appostamento fisso di zona umida preesistente all'atto della prima istituzione rispetto al quale è maturato il legittimo affidamento da parte del titolare nei confronti della superficie interessata. Si è potuto rilevare nell'arco del tempo che tale presenza non ha posto in essere elementi di disturbo rispetto alle finalità e agli obiettivi d'istituto tali da giustificare una revisione della zona stessa, ma, anzi, i cacciatori di appostamento hanno contribuito a mantenere allagate tutte le zone umide all'interno della ZPS. La revisione, al contrario, vanificherebbe i risultati istituzionali di natura faunistica ottenuti nel tempo. Il “Regolamento per il rilascio delle autorizzazioni di appostamento fisso di caccia” della Provincia di Modena, approvato con Delibera di Consiglio Provinciale n. 244 del 23/07/1998, prevede all'art. 8 una priorità a favore degli appostamenti di zona umida o “giochi” già esistenti, purché correttamente gestiti nel rispetto delle condizioni ambientali, ed inoltre dispone che tali appostamenti di zona umida, se preesistenti alla istituzione di una Zona di Ripopolamento, Oasi o Rifugio, siano esclusi dalla superficie della zona protetta istituita per il raggio di 150 metri dalle botti. La delibera di Giunta Regionale n. 1147 del 16/07/2018 “Approvazione delle modifiche alle misure generali di conservazione, alle misure specifiche di conservazione e ai piani di gestione dei siti natura 2000, di cui alla delibera di Giunta Regionale n. 79/2018” vieta di ridurre quantitativamente le aree precluse all'attività venatoria, all'interno di ogni singola ZPS, presente alla data del 7 novembre 2006 o, qualora successiva, alla data di istituzione della ZPS. Tale disposizione impedisce di fatto una riduzione della Zona di protezione Carpi-Budrione-Fossoli per la parte che ricopre il Sito Rete Natura 2000.

PIANO TECNICO PLURIENNALE DI GESTIONE

Caratteristiche generali della zona

L'area in oggetto è in territorio provinciale di Modena, è ubicata all'interno del comprensorio omogeneo 1, ricade nell'A.T.C. MO1 ed interessa, amministrativamente, il Comune di Carpi.

Occupava una superficie geografica di Ha 399.35 e SASP di Ha 396.56 ed è caratterizzata da seminativi frutteti e vigneti. La ZRC presenta vocazionalità alta per fagiano e leprie.

Presenza di Aree di Rete Natura 2000

Nell'area in oggetto è presente un Sito di rete Natura 2000.

Finalità/Obiettivi

Oltre alle finalità ed agli obiettivi istituzionali previsti dalla L. n. 157/1992, dalla L.R. n. 8/1994, le caratteristiche ambientali e faunistiche della zona in oggetto determinano i seguenti obiettivi gestionali:

- mantenimento e incremento della lepore; tale obiettivo si riterrà raggiunto con densità minime di 15 capi/kmq;
- affermazione ed incremento del fagiano; tale obiettivo si riterrà raggiunto con densità minime di 25 capi/kmq;

Piano dei miglioramenti ambientali

Considerando sia le caratteristiche ambientali della zona (ampia disponibilità di aree a vegetazione naturale e buona diversità ambientale), sia le esigenze ecologiche delle specie indicate quali prioritarie, gli interventi che verranno privilegiati possono essere individuati come segue:

Colture "a perdere"

Il mantenimento della presenza di colture agrarie destinate all'utilizzo esclusivo da parte dei selvatici sia a fini alimentari che di riparo, risulta un intervento fondamentale quando si voglia aumentare la capacità portante di un determinato ambiente.

Viste le caratteristiche agrarie della pianura modenese e la sempre più alta meccanizzazione dedicata soprattutto ai terreni seminativi sarebbe opportuno preferire, quando possibile, la realizzazione di campi a perdere in aree ad agricoltura estensiva specialmente se caratterizzata da monoculture.

Si ritiene sia una buona pratica dedicare parte del capo a perdere per la copertura ed il riparo della fauna prediligendo perciò essenze che abbiano una duplice attitudine, alimentare e protettiva (mais, girasole, cavolo, sorgo ecc.).

Al fine di creare una diversificazione floristica in grado di assolvere al fabbisogno alimentare di specie diverse ed individui di età differenti, si ritiene un suggerimento valido anche quello dell'utilizzo tra le varie essenze fiori da prato e leguminose da foraggio.

A titolo puramente indicativo di seguito i quantitativi di seme ad ettaro di alcune essenze:

Kg di semente ad ettaro relativo alla semina in purezza

Mais 15, Sorgo 10, Soia 25, Miglio 5, Panico 8, Medica 20, Radicchio 1, Girasole 10, Frumento 200, Colza 3-4.5, Ravizzone 3-4.5

Miscuglio per 1 ettaro in Kg

Mais 3, Sorgo 2, Soia 5, Miglio 1, Panico 1.6, Medica 4, Radicchio 0.2, Girasole 2, Colza 1, Ravizzone 1

Fossi e canali

La manutenzione dei fossi è di fondamentale importanza per la gestione agronomica delle colture, non deve però avvenire con l'uso di erbicidi come purtroppo avviene sempre più spesso.

Deve essere mantenuta la formazione ripariale presente sull'argine, che ha le note funzioni di rifugio e nidificazione per numerosi selvatici. L'eliminazione della vegetazione e dei materiali occludenti fossi e canali, deve essere compiuta in periodi e con metodi tali da non causare danno alla fauna selvatica.

Ripristino o impianto di siepi

Al fine di creare un riparo sicuro per le specie di interesse faunistico si ritiene di importanza fondamentale la presenza di siepi soprattutto in un territorio caratterizzato da seminativi senza la presenza di cospicue alberature naturali.

Le essenze da utilizzare dovranno essere ascritte a quelle tipiche del nostro ambiente inserendo anche specie produttive a fini alimentari come prugnolo, melo e pero selvatico, sorbo ecc. ovviamente nel rispetto dei vincoli fitosanitari presenti, e piante ad alto fusto quando possibile (querce, pioppi ecc.).

Sarebbe ottimale la realizzazione di siepi in buon numero anche se di piccole dimensioni e sparse a macchia di leopardo (circa 2 metri di ampiezza per 100 metri di lunghezza) e realizzate non in modo lineare ma meglio se con andamento sigmoidale, ovviamente vista l'onerosità dell'intervento sarà positivo tutto ciò che verrà fatto.

Piano di gestione faunistica

Sono previsti:

- censimenti primaverili ed autunnali della lepre (con faro o termocamera su percorsi prestabiliti);
- censimenti primaverili del fagiano (al canto), con verifica estiva delle nidiate;
- monitoraggio della presenza di volpi e corvidi ed eventuale attuazione di azioni di controllo;
- eliminazione delle fonti alimentari di origine antropica eventualmente presenti nel territorio;
- monitoraggio della presenza degli ungulati (capriolo e cinghiale) ed eventuale attuazione di azioni di controllo.

Piano delle catture

Valutati i censimenti annuali, qualora le condizioni di densità lo permettano, potrà essere redatto un piano di cattura con l'obiettivo di mantenere una popolazione stabile di lepri e fagiani con densità minime di rispettivamente 15 e 25 capi/Kmq.

Cartografia ZRC denominata "CARPI BUDRIONE FOSSOLI"

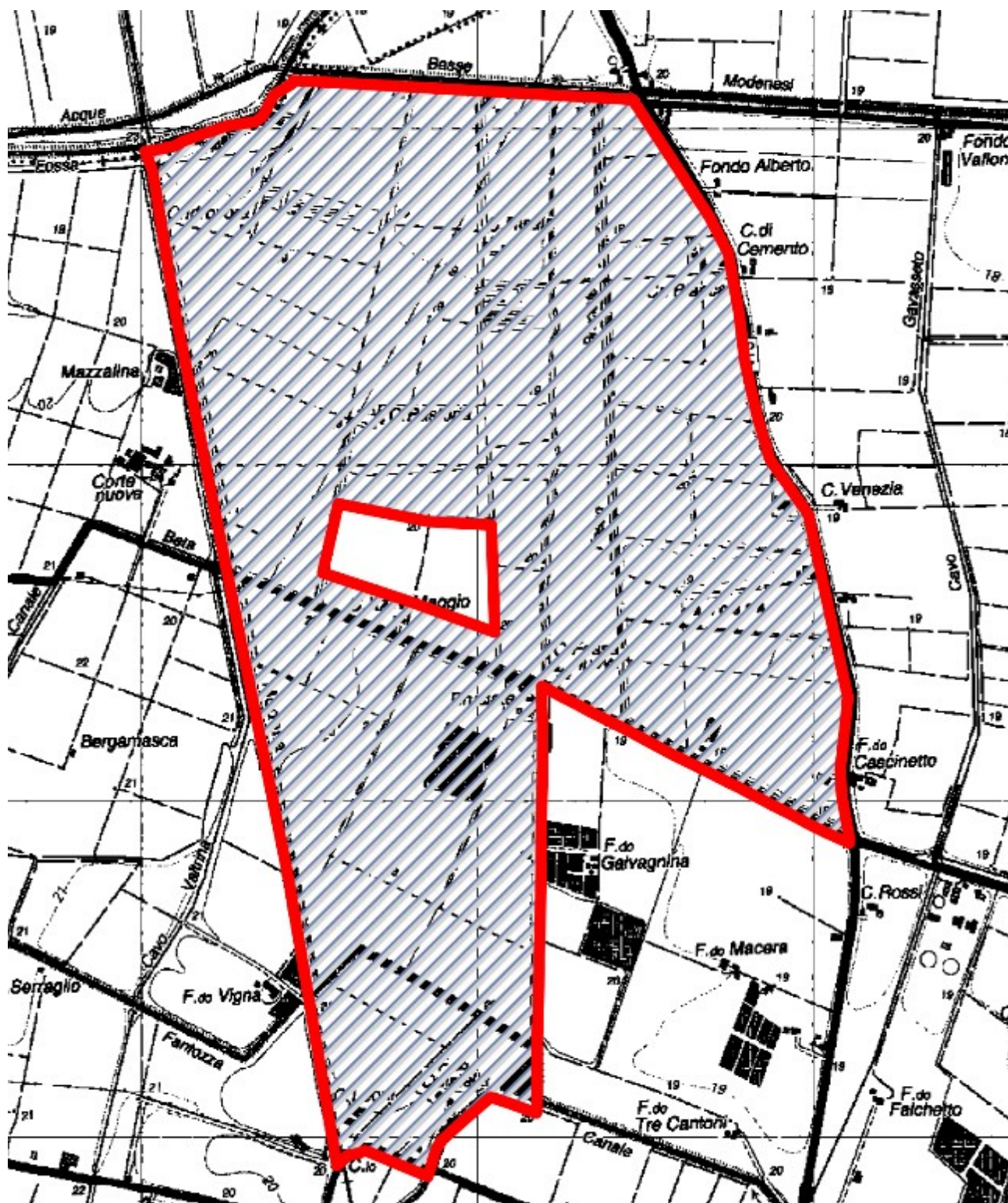

ZRC denominata “CAVEZZO”

Motivazione dell'istituzione

Nel rispetto di quanto previsto dalla L. n. 157/1992, dalla L.R. n. 8/1994 ed in applicazione ai contenuti del Piano Faunistico Venatorio Regionale 2018 - 2023, si ritiene opportuno istituire l'area protetta in quanto si presenta come il naturale seguito dell'ex area di rispetto “Cavezzo”.

L'area è adatta alla sosta ed alla riproduzione delle principali specie stanziali, il perimetro risulta adeguato a determinare, mediante l'irradiamento naturale, il ripopolamento dei territori contigui ed infine presenta una morfologia che consente la cattura delle specie stanziali per la successiva immissione negli A.T.C. o il reinserimento in altre zone di protezione.

PIANO TECNICO PLURIENNALE DI GESTIONE

Caratteristiche generali della zona

L'area in oggetto è in territorio provinciale di Modena, è ubicata all'interno del comprensorio omogeneo 1, ricade nell'A.T.C. MO1 ed interessa, amministrativamente, il Comune di Cavezzo.

Occupava una superficie geografica di Ha 412.06 e SASP di Ha 292.85 ed è caratterizzata da seminativi frutteti e vigneti.

La ZRC presenta vocazionalità alta per lepre e medio alta per fagiano.

Presenza di Aree di Rete Natura 2000

Nell'area in oggetto non vi sono Aree di rete Natura 2000.

Finalità/Obiettivi

Oltre alle finalità ed agli obiettivi istituzionali previsti dalla L. n. 157/1992, dalla L.R. n. 8/1994, le caratteristiche ambientali e faunistiche della zona in oggetto determinano i seguenti obiettivi gestionali:

- affermazione e incremento della lepre; tale obiettivo si riterrà raggiunto con densità minime di 15 capi/kmq;
- affermazione ed incremento del fagiano; tale obiettivo si riterrà raggiunto con densità minime di 25 capi/kmq;

Piano dei miglioramenti ambientali

Considerando sia le caratteristiche ambientali della zona (ampia disponibilità di aree a vegetazione naturale e buona diversità ambientale), sia le esigenze ecologiche delle specie indicate quali prioritarie, gli interventi che verranno privilegiati possono essere individuati come segue:

Colture "a perdere"

Il mantenimento della presenza di colture agrarie destinate all'utilizzo esclusivo da parte dei selvatici sia a fini alimentari che di riparo, risulta un intervento fondamentale quando si voglia aumentare la capacità portante di un determinato ambiente.

Viste le caratteristiche agrarie della pianura modenese e la sempre più alta meccanizzazione dedicata soprattutto ai terreni seminativi sarebbe opportuno preferire, quando possibile, la realizzazione di campi a perdere in aree ad agricoltura estensiva specialmente se caratterizzata da monoculture.

Si ritiene sia una buona pratica dedicare parte del capo a perdere per la copertura ed il riparo della fauna prediligendo perciò essenze che abbiano una duplice attitudine, alimentare e protettiva (mais, girasole, cavolo, sorgo ecc.)

Al fine di creare una diversificazione floristica in grado di assolvere al fabbisogno alimentare di specie diverse ed individui di età differenti, si ritiene un suggerimento valido anche quello dell'utilizzo tra le varie essenze fiori da prato e leguminose da foraggio.

A titolo puramente indicativo di seguito i quantitativi di seme ad ettaro di alcune essenze:

Kg di semente ad ettaro relativo alla semina in purezza

Mais 15, Sorgo 10, Soia 25, Miglio 5, Panico 8, Medica 20, Radicchio 1, Girasole 10, Frumento 200, Colza 3-4.5, Ravizzone 3-4.5

Miscuglio per 1 ettaro in Kg

Mais 3, Sorgo 2, Soia 5, Miglio 1, Panico 1.6, Medica 4, Radicchio 0.2, Girasole 2, Colza 1, Ravizzone 1

Fossi e canali

La manutenzione dei fossi è di fondamentale importanza per la gestione agronomica delle colture, non deve però avvenire con l'uso di erbicidi come purtroppo avviene sempre più spesso.

Deve essere mantenuta la formazione ripariale presente sull'argine, che ha le note funzioni di rifugio e nidificazione per numerosi selvatici. L'eliminazione della vegetazione e dei materiali occludenti fossi e canali, deve essere compiuta in periodi e con metodi tali da non causare danno alla fauna selvatica.

Ripristino o impianto di siepi

Al fine di creare un riparo sicuro per le specie di interesse faunistico si ritiene di importanza fondamentale la presenza di siepi soprattutto in un territorio caratterizzato da seminativi senza la presenza di cospicue alberature naturali.

Le essenze da utilizzare dovranno essere ascritte a quelle tipiche del nostro ambiente inserendo anche specie produttive a fini alimentari come prugnolo, melo e pero selvatico, sorbo ecc. ovviamente nel rispetto dei vincoli fitosanitari presenti, e piante ad alto fusto quando possibile (querce, pioppi ecc.).

Sarebbe ottimale la realizzazione di siepi in buon numero anche se di piccole dimensioni e sparse a macchia di leopardo (circa 2 metri di ampiezza per 100 metri di lunghezza) e realizzate non in modo lineare ma meglio se con andamento sigmoidale, ovviamente vista l'onerosità dell'intervento sarà positivo tutto ciò che verrà fatto.

Piano di gestione faunistica

Sono previsti:

- censimenti primaverili ed autunnali della lepre (con faro o termocamera su percorsi prestabiliti);
- censimenti primaverili del fagiano (al canto), con verifica estiva delle nidiate;
- monitoraggio della presenza di volpi e corvidi ed eventuale attuazione di azioni di controllo;
- eliminazione delle fonti alimentari di origine antropica eventualmente presenti nel territorio;
- monitoraggio della presenza degli ungulati (capriolo e cinghiale) ed eventuale attuazione di azioni di controllo.

Piano delle catture

Valutati i censimenti annuali, qualora le condizioni di densità lo necessitino, potrà essere redatto un piano di cattura con l'obiettivo di mantenere una popolazione stabile di lepri e fagiani con densità minime di rispettivamente 15 e 25 capi/Kmq.

ZRC denominata “CIVIDALE”

Motivazione dell'istituzione

Nel rispetto di quanto previsto dalla L. n. 157/1992, dalla L.R. n. 8/1994 ed in applicazione ai contenuti del Piano Faunistico Venatorio Regionale 2018 - 2023, si ritiene opportuno istituire l'area protetta in quanto si presenta come il naturale seguito dell'ex ZRC “Cividale”.

L'area è adatta alla sosta ed alla riproduzione delle principali specie stanziali, il perimetro risulta adeguato a determinare, mediante l'irradiazione naturale, il ripopolamento dei territori contigui ed infine presenta una morfologia che consente la cattura delle specie stanziali per la successiva immissione negli A.T.C. o il reinserimento in altre zone di protezione.

PIANO TECNICO PLURIENNALE DI GESTIONE

Caratteristiche generali della zona

L'area in oggetto è in territorio provinciale di Modena, è ubicata all'interno del comprensorio omogeneo 1, ricade nell'A.T.C. MO1 ed interessa, amministrativamente, il Comune di Mirandola.

Occupava una superficie geografica di Ha 516.43 e SASP di Ha 469.65

ed è caratterizzata da seminativi frutteti e vigneti.

La ZRC presenta vocazionalità alta per fagiano e medio alta per lepre.

Presenza di Aree di Rete Natura 2000

Nell'area in oggetto non vi sono Aree di rete Natura 2000.

Finalità/Obiettivi

Oltre alle finalità ed agli obiettivi istituzionali previsti dalla L. n. 157/1992, dalla L.R. n. 8/1994, le caratteristiche ambientali e faunistiche della zona in oggetto determinano i seguenti obiettivi gestionali:

- affermazione e incremento della lepre; tale obiettivo si riterrà raggiunto con densità minime di 15 capi/kmq;
- affermazione ed incremento del fagiano; tale obiettivo si riterrà raggiunto con densità minime di 25 capi/kmq;

Piano dei miglioramenti ambientali

Considerando sia le caratteristiche ambientali della zona (ampia disponibilità di aree a vegetazione naturale e buona diversità ambientale), sia le esigenze ecologiche delle specie indicate quali prioritarie, gli interventi che verranno privilegiati possono essere individuati come segue:

Colture "a perdere"

Il mantenimento della presenza di colture agrarie destinate all'utilizzo esclusivo da parte dei selvatici sia a fini alimentari che di riparo, risulta un intervento fondamentale quando si voglia aumentare la capacità portante di un determinato ambiente.

Viste le caratteristiche agrarie della pianura modenese e la sempre più alta meccanizzazione dedicata soprattutto ai terreni seminativi sarebbe opportuno preferire, quando possibile, la realizzazione di campi a perdere in aree ad agricoltura estensiva specialmente se caratterizzata da monoculture.

Si ritiene sia una buona pratica dedicare parte del capo a perdere per la copertura ed il riparo della fauna prediligendo perciò essenze che abbiano una duplice attitudine, alimentare e protettiva (mais, girasole, cavolo, sorgo ecc.)

Al fine di creare una diversificazione floristica in grado di assolvere al fabbisogno alimentare di specie diverse ed individui di età differenti, si ritiene un suggerimento valido anche quello dell'utilizzo tra le varie essenze fiori da prato e leguminose da foraggio.

A titolo puramente indicativo di seguito i quantitativi di seme ad ettaro di alcune essenze:

Kg di semente ad ettaro relativo alla semina in purezza

Mais 15, Sorgo 10, Soia 25, Miglio 5, Panico 8, Medica 20, Radicchio 1, Girasole 10, Frumento 200, Colza 3-4.5, Ravizzone 3-4.5

Miscuglio per 1 ettaro in Kg

Mais 3, Sorgo 2, Soia 5, Miglio 1, Panico 1.6, Medica 4, Radicchio 0.2, Girasole 2, Colza 1, Ravizzone 1

Fossi e canali

La manutenzione dei fossi è di fondamentale importanza per la gestione agronomica delle colture, non deve però avvenire con l'uso di erbicidi come purtroppo avviene sempre più spesso.

Deve essere mantenuta la formazione ripariale presente sull'argine, che ha le note funzioni di rifugio e nidificazione per numerosi selvatici. L'eliminazione della vegetazione e dei materiali occludenti fossi e canali, deve essere compiuta in periodi e con metodi tali da non causare danno alla fauna selvatica.

Ripristino o impianto di siepi

Al fine di creare un riparo sicuro per le specie di interesse faunistico si ritiene di importanza fondamentale la presenza di siepi soprattutto in un territorio caratterizzato da seminativi senza la presenza di cospicue alberature naturali.

Le essenze da utilizzare dovranno essere ascritte a quelle tipiche del nostro ambiente inserendo anche specie produttive a fini alimentari come prugnolo, melo e pero selvatico, sorbo ecc. ovviamente nel rispetto dei vincoli fitosanitari presenti, e piante ad alto fusto quando possibile (querce, pioppi ecc.).

Sarebbe ottimale la realizzazione di siepi in buon numero anche se di piccole dimensioni e sparse a macchia di leopardo (circa 2 metri di ampiezza per 100 metri di lunghezza) e realizzate non in modo lineare ma meglio se con andamento sigmoidale, ovviamente vista l'onerosità dell'intervento sarà positivo tutto ciò che verrà fatto.

Piano di gestione faunistica

Sono previsti:

- censimenti primaverili ed autunnali della lepre (con faro o termocamera su percorsi prestabiliti);
- censimenti primaverili del fagiano (al canto), con verifica estiva delle nidiate;
- monitoraggio della presenza di volpi e corvidi ed eventuale attuazione di azioni di controllo;
- eliminazione delle fonti alimentari di origine antropica eventualmente presenti nel territorio;
- monitoraggio della presenza degli ungulati (capriolo e cinghiale) ed eventuale attuazione di azioni di controllo.

Piano delle catture

Valutati i censimenti annuali, qualora le condizioni di densità lo necessitino, potrà essere redatto un piano di cattura con l'obiettivo di mantenere una popolazione stabile di lepri e fagiani con densità minime di rispettivamente 15 e 25 capi/Kmq.

Cartografia ZRC denominata "CIVIDALE"

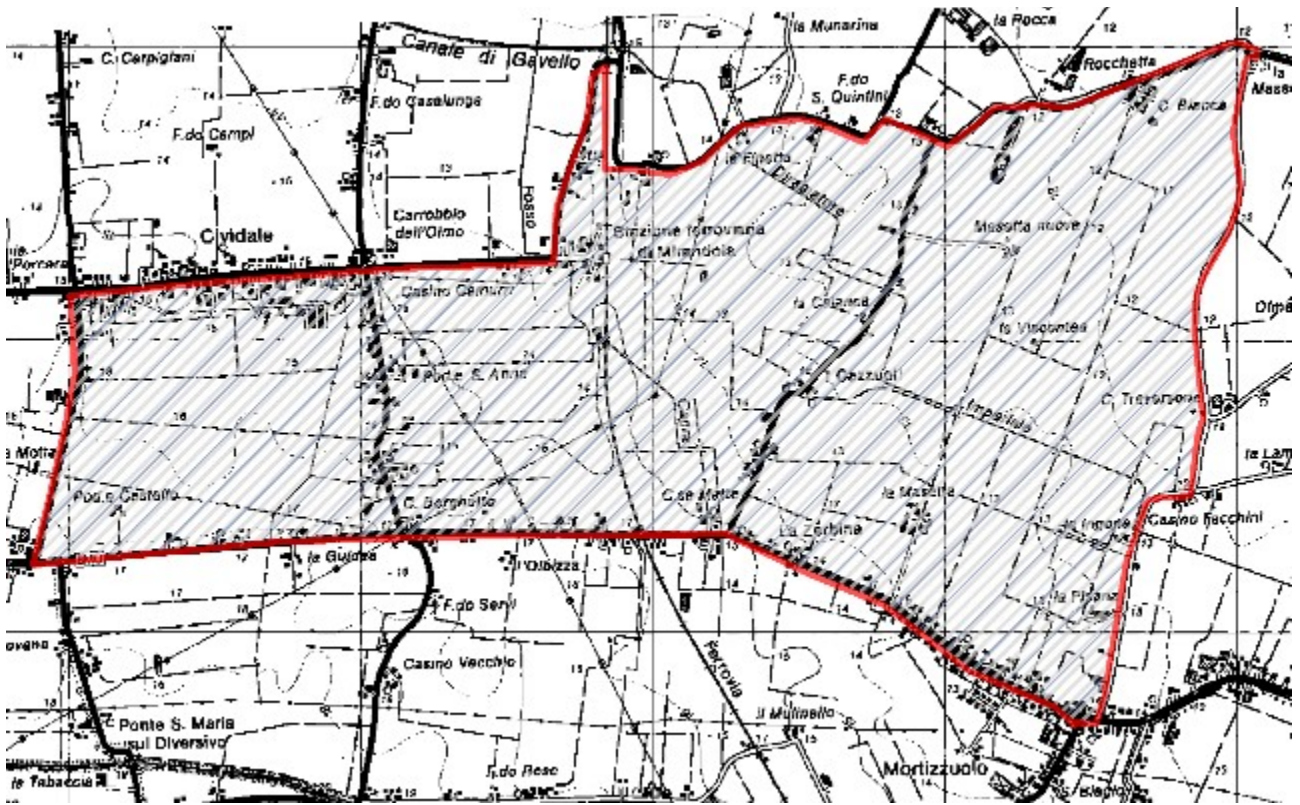

ZRC denominata “CONCORDIA”

Motivazione dell'istituzione

Nel rispetto di quanto previsto dalla L. n. 157/1992, dalla L.R. n. 8/1994 ed in applicazione ai contenuti del Piano Faunistico Venatorio Regionale 2018 - 2023, si ritiene opportuno istituire l'area protetta in quanto si presenta come il naturale seguito dell'ex area di rispetto “Concordia e Cividale”.

L'area è adatta alla sosta ed alla riproduzione delle principali specie stanziali, il perimetro risulta adeguato a determinare, mediante l'irradiazione naturale, il ripopolamento dei territori contigui ed infine presenta una morfologia che consente la cattura delle specie stanziali per la successiva immissione negli A.T.C. o il reinserimento in altre zone di protezione.

PIANO TECNICO PLURIENNALE DI GESTIONE

Caratteristiche generali della zona

L'area in oggetto è in territorio provinciale di Modena, è ubicata all'interno del comprensorio omogeneo 1, ricade nell'A.T.C. MO1 ed interessa, amministrativamente, il Comune di Concordia.

Occupava una superficie geografica di Ha 868.16 e SASP di Ha 790.87 ed è caratterizzata da seminativi frutteti e vigneti.

La ZRC presenta vocazionalità alta per fagiano e lepre.

Presenza di Aree di Rete Natura 2000

Nell'area in oggetto non vi sono Aree di rete Natura 2000.

Finalità/Obiettivi

Oltre alle finalità ed agli obiettivi istituzionali previsti dalla L. n. 157/1992, dalla L.R. n. 8/1994, le caratteristiche ambientali e faunistiche della zona in oggetto determinano i seguenti obiettivi gestionali:

- affermazione e incremento della lepre; tale obiettivo si riterrà raggiunto con densità minime di 15 capi/kmq;
- affermazione ed incremento del fagiano; tale obiettivo si riterrà raggiunto con densità minime di 25 capi/kmq;

Piano dei miglioramenti ambientali

Considerando sia le caratteristiche ambientali della zona (ampia disponibilità di aree a vegetazione naturale e buona diversità ambientale), sia le esigenze ecologiche delle specie indicate quali prioritarie, gli interventi che verranno privilegiati possono essere individuati come segue:

Colture "a perdere"

Il mantenimento della presenza di colture agrarie destinate all'utilizzo esclusivo da parte dei selvatici sia a fini alimentari che di riparo, risulta un intervento fondamentale quando si voglia aumentare la capacità portante di un determinato ambiente.

Viste le caratteristiche agrarie della pianura modenese e la sempre più alta meccanizzazione dedicata soprattutto ai terreni seminativi sarebbe opportuno preferire, quando possibile, la realizzazione di campi a perdere in aree ad agricoltura estensiva specialmente se caratterizzata da monoculture.

Si ritiene sia una buona pratica dedicare parte del capo a perdere per la copertura ed il riparo della fauna prediligendo perciò essenze che abbiano una duplice attitudine, alimentare e protettiva (mais, girasole, cavolo, sorgo ecc.).

Al fine di creare una diversificazione floristica in grado di assolvere al fabbisogno alimentare di specie diverse ed individui di età differenti, si ritiene un suggerimento valido anche quello dell'utilizzo tra le varie essenze fiori da prato e leguminose da foraggio.

A titolo puramente indicativo di seguito i quantitativi di seme ad ettaro di alcune essenze:

Kg di semente ad ettaro relativo alla semina in purezza

Mais 15, Sorgo 10, Soia 25, Miglio 5, Panico 8, Medica 20, Radicchio 1, Girasole 10, Frumento 200, Colza 3-4.5, Ravizzone 3-4.5

Miscuglio per 1 ettaro in Kg

Mais 3, Sorgo 2, Soia 5, Miglio 1, Panico 1.6, Medica 4, Radicchio 0.2, Girasole 2, Colza 1, Ravizzone 1

Fossi e canali

La manutenzione dei fossi è di fondamentale importanza per la gestione agronomica delle colture, non deve però avvenire con l'uso di erbicidi come purtroppo avviene sempre più spesso.

Deve essere mantenuta la formazione ripariale presente sull'argine, che ha le note funzioni di rifugio e nidificazione per numerosi selvatici. L'eliminazione della vegetazione e dei materiali occludenti fossi e canali, deve essere compiuta in periodi e con metodi tali da non causare danno alla fauna selvatica.

Ripristino o impianto di siepi

Al fine di creare un riparo sicuro per le specie di interesse faunistico si ritiene di importanza fondamentale la presenza di siepi soprattutto in un territorio caratterizzato da seminativi senza la presenza di cospicue alberature naturali.

Le essenze da utilizzare dovranno essere ascritte a quelle tipiche del nostro ambiente inserendo anche specie produttive a fini alimentari come prugnolo, melo e pero selvatico, sorbo ecc. ovviamente nel rispetto dei vincoli fitosanitari presenti, e piante ad alto fusto quando possibile (querce, pioppi ecc.).

Sarebbe ottimale la realizzazione di siepi in buon numero anche se di piccole dimensioni e sparse a macchia di leopardo (circa 2 metri di ampiezza per 100 metri di lunghezza) e realizzate non in modo lineare ma meglio se con andamento sigmoidale, ovviamente vista l'onerosità dell'intervento sarà positivo tutto ciò che verrà fatto.

Piano di gestione faunistica

Sono previsti:

- censimenti primaverili ed autunnali della lepre (con faro o termocamera su percorsi prestabiliti);
- censimenti primaverili del fagiano (al canto), con verifica estiva delle nidiate;
- monitoraggio della presenza di volpi e corvidi ed eventuale attuazione di azioni di controllo;
- eliminazione delle fonti alimentari di origine antropica eventualmente presenti nel territorio;
- monitoraggio della presenza degli ungulati (capriolo e cinghiale) ed eventuale attuazione di azioni di controllo.

Piano delle catture

Valutati i censimenti annuali, qualora le condizioni di densità lo consentano, sarà redatto un piano di cattura con l'obiettivo di mantenere una popolazione stabile di lepri e fagiani con densità minime di rispettivamente 15 e 25 capi/Kmq.

Cartografia ZRC denominata "CONCORDIA"

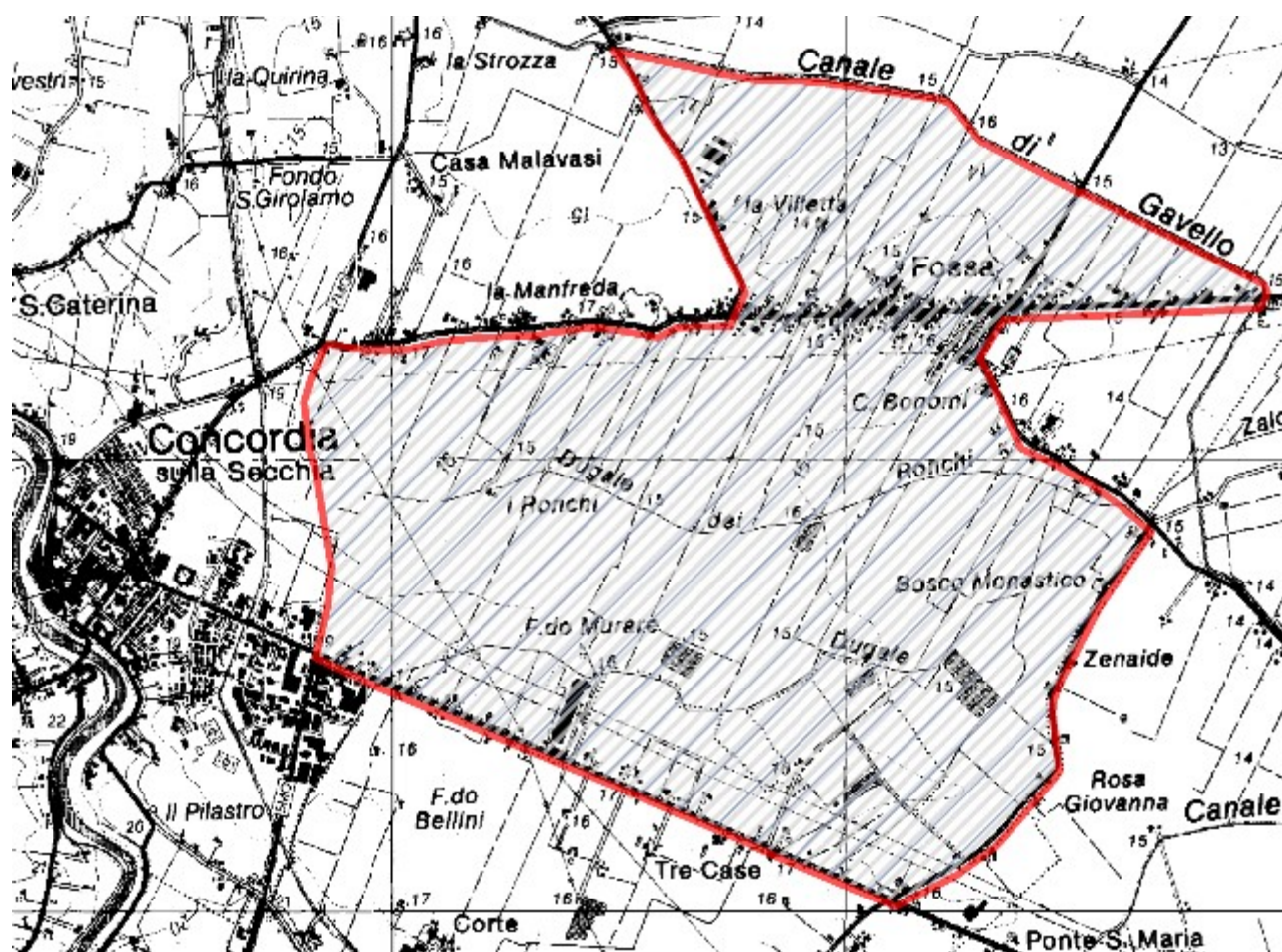

ZRC denominata “DOGARO”

Motivazione dell'istituzione

Nel rispetto di quanto previsto dalla L. n. 157/1992, dalla L.R. n. 8/1994 ed in applicazione ai contenuti del Piano Faunistico Venatorio Regionale 2018 - 2023, si ritiene opportuno istituire l'area protetta in quanto si presenta come il naturale seguito dell'ex area di rispetto “S. Felice”.

L'area è adatta alla sosta ed alla riproduzione delle principali specie stanziali, il perimetro risulta adeguato a determinare, mediante l'irradiazione naturale, il ripopolamento dei territori contigui ed infine presenta una morfologia che consente la cattura delle specie stanziali per la successiva immissione negli A.T.C. o il reinserimento in altre zone di protezione.

PIANO TECNICO PLURIENNALE DI GESTIONE

Caratteristiche generali della zona

L'area in oggetto è in territorio provinciale di Modena, è ubicata all'interno del comprensorio omogeneo 1, ricade nell'A.T.C. MO1 ed interessa, amministrativamente, parte dei Comuni di S. Felice e Camposanto.

Occupava una superficie geografica di Ha 241.93 e SASP di Ha 236.85 ed è caratterizzata da seminativi frutteti e vigneti.

La ZRC presenta vocazionalità alta per fagiano e medio alta per lepre.

Presenza di Aree di Rete Natura 2000

Nell'area in oggetto non vi sono Aree di rete Natura 2000.

Finalità/Obiettivi

Oltre alle finalità ed agli obiettivi istituzionali previsti dalla L. n. 157/1992, dalla L.R. n. 8/1994, le caratteristiche ambientali e faunistiche della zona in oggetto determinano i seguenti obiettivi gestionali:

- affermazione e incremento della lepre; tale obiettivo si riterrà raggiunto con densità minime di 15 capi/kmq;
- affermazione ed incremento del fagiano; tale obiettivo si riterrà raggiunto con densità minime di 25 capi/kmq;

Piano dei miglioramenti ambientali

Considerando sia le caratteristiche ambientali della zona (ampia disponibilità di aree a vegetazione naturale e buona diversità ambientale), sia le esigenze ecologiche delle specie indicate quali prioritarie, gli interventi che verranno privilegiati possono essere individuati come segue:

Colture "a perdere"

Il mantenimento della presenza di colture agrarie destinate all'utilizzo esclusivo da parte dei selvatici sia a fini alimentari che di riparo, risulta un intervento fondamentale quando si voglia aumentare la capacità portante di un determinato ambiente.

Viste le caratteristiche agrarie della pianura modenese e la sempre più alta meccanizzazione dedicata soprattutto ai terreni seminativi sarebbe opportuno preferire, quando possibile, la realizzazione di campi a perdere in aree ad agricoltura estensiva specialmente se caratterizzata da monoculture.

Si ritiene sia una buona pratica dedicare parte del capo a perdere per la copertura ed il riparo della fauna prediligendo perciò essenze che abbiano una duplice attitudine, alimentare e protettiva (mais, girasole, cavolo, sorgo ecc.).

Al fine di creare una diversificazione floristica in grado di assolvere al fabbisogno alimentare di specie diverse ed individui di età differenti, si ritiene un suggerimento valido anche quello dell'utilizzo tra le varie essenze fiori da prato e leguminose da foraggio.

A titolo puramente indicativo di seguito i quantitativi di seme ad ettaro di alcune essenze:

Kg di semente ad ettaro relativo alla semina in purezza

Mais 15, Sorgo 10, Soia 25, Miglio 5, Panico 8, Medica 20, Radicchio 1, Girasole 10, Frumento 200, Colza 3-4.5, Ravizzone 3-4.5

Miscuglio per 1 ettaro in Kg

Mais 3, Sorgo 2, Soia 5, Miglio 1, Panico 1.6, Medica 4, Radicchio 0.2, Girasole 2, Colza 1, Ravizzone 1

Fossi e canali

La manutenzione dei fossi è di fondamentale importanza per la gestione agronomica delle colture, non deve però avvenire con l'uso di erbicidi come purtroppo avviene sempre più spesso.

Deve essere mantenuta la formazione ripariale presente sull'argine, che ha le note funzioni di rifugio e nidificazione per numerosi selvatici. L'eliminazione della vegetazione e dei materiali occludenti fossi e canali, deve essere compiuta in periodi e con metodi tali da non causare danno alla fauna selvatica.

Ripristino o impianto di siepi

Al fine di creare un riparo sicuro per le specie di interesse faunistico si ritiene di importanza fondamentale la presenza di siepi soprattutto in un territorio caratterizzato da seminativi senza la presenza di cospicue alberature naturali.

Le essenze da utilizzare dovranno essere ascritte a quelle tipiche del nostro ambiente inserendo anche specie produttive a fini alimentari come prugnolo, melo e pero selvatico, sorbo ecc. ovviamente nel rispetto dei vincoli fitosanitari presenti, e piante ad alto fusto quando possibile (querce, pioppi ecc.).

Sarebbe ottimale la realizzazione di siepi in buon numero anche se di piccole dimensioni e sparse a macchia di leopardo (circa 2 metri di ampiezza per 100 metri di lunghezza) e realizzate non in modo lineare ma meglio se con andamento sigmoidale, ovviamente vista l'onerosità dell'intervento sarà positivo tutto ciò che verrà fatto.

Piano di gestione faunistica

Sono previsti:

- censimenti primaverili ed autunnali della lepre (con faro o termocamera su percorsi prestabiliti);
- censimenti primaverili del fagiano (al canto), con verifica estiva delle nidiate;
- monitoraggio della presenza di volpi e corvidi ed eventuale attuazione di azioni di controllo;
- eliminazione delle fonti alimentari di origine antropica eventualmente presenti nel territorio;
- monitoraggio della presenza degli ungulati (capriolo e cinghiale) ed eventuale attuazione di azioni di controllo.

Piano delle catture

Valutati i censimenti annuali, qualora le condizioni di densità lo necessitino, potrà essere redatto un piano di cattura con l'obiettivo di mantenere una popolazione stabile di lepri e fagiani con densità minime di rispettivamente 15 e 25 capi/Kmq.

Cartografia ZRC denominata "DOGARO"

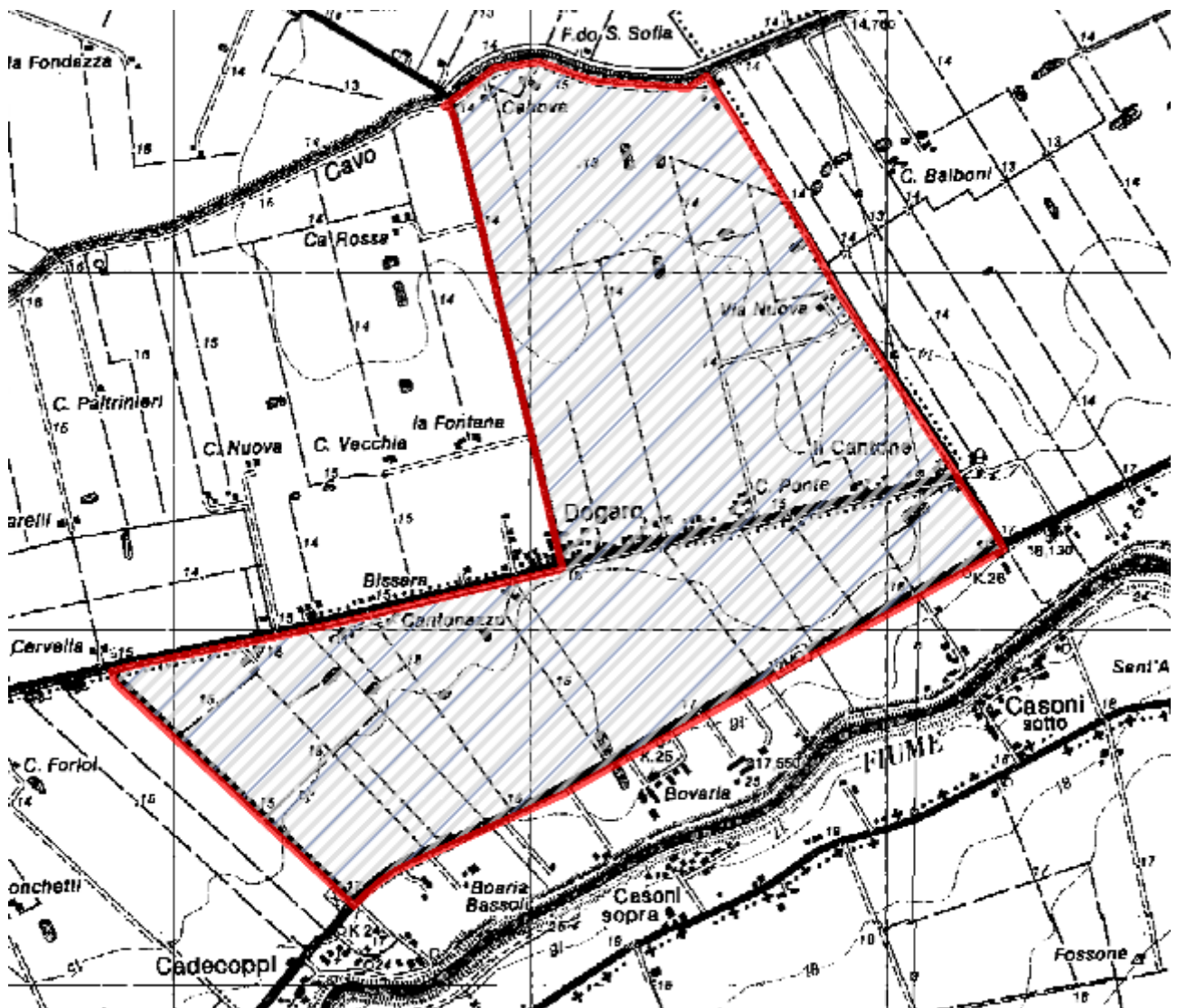

ZRC denominata “FINALE EMILIA”

Motivazione dell'istituzione

Nel rispetto di quanto previsto dalla L. n. 157/1992, dalla L.R. n. 8/1994 ed in applicazione ai contenuti del Piano Faunistico Venatorio Regionale 2018 - 2023, si ritiene opportuno istituire l'area protetta in quanto si presenta come il naturale seguito dell'ex ZRC “Finale Emilia” con annessa l'area di rispetto “Selvabella”.

L'area è adatta alla sosta ed alla riproduzione delle principali specie stanziali, il perimetro risulta adeguato a determinare, mediante l'irradiazione naturale, il ripopolamento dei territori contigui ed infine presenta una morfologia che consente la cattura delle specie stanziali per la successiva immissione negli A.T.C. o il reinserimento in altre zone di protezione.

PIANO TECNICO PLURIENNALE DI GESTIONE

Caratteristiche generali della zona

L'area in oggetto è in territorio provinciale di Modena, è ubicata all'interno del comprensorio omogeneo 1, ricade nell'A.T.C. MO1 ed interessa, amministrativamente, il Comune di Finale Emilia.

Occupava una superficie geografica di Ha 771.82 e SASP di Ha 605.80 ed è caratterizzata da seminativi frutteti e vigneti.

La ZRC presenta vocazionalità medio alta per fagiano e media per lepre.

Presenza di Aree di Rete Natura 2000

Nell'area in oggetto non vi sono Aree di rete Natura 2000.

Finalità/Obiettivi

Oltre alle finalità ed agli obiettivi istituzionali previsti dalla L. n. 157/1992, dalla L.R. n. 8/1994, le caratteristiche ambientali e faunistiche della zona in oggetto determinano i seguenti obiettivi gestionali:

- affermazione e incremento della lepre; tale obiettivo si riterrà raggiunto con densità minime di 15 capi/kmq;
- affermazione ed incremento del fagiano; tale obiettivo si riterrà raggiunto con densità minime di 25 capi/kmq;

Piano dei miglioramenti ambientali

Considerando sia le caratteristiche ambientali della zona (ampia disponibilità di aree a vegetazione naturale e buona diversità ambientale), sia le esigenze ecologiche delle specie indicate quali prioritarie, gli interventi che verranno privilegiati possono essere individuati come segue:

Colture "a perdere"

Il mantenimento della presenza di colture agrarie destinate all'utilizzo esclusivo da parte dei selvatici sia a fini alimentari che di riparo, risulta un intervento fondamentale quando si voglia aumentare la capacità portante di un determinato ambiente.

Viste le caratteristiche agrarie della pianura modenese e la sempre più alta meccanizzazione dedicata soprattutto ai terreni seminativi sarebbe opportuno preferire, quando possibile, la realizzazione di campi a perdere in aree ad agricoltura estensiva specialmente se caratterizzata da monoculture.

Si ritiene sia una buona pratica dedicare parte del capo a perdere per la copertura ed il riparo della fauna prediligendo perciò essenze che abbiano una duplice attitudine, alimentare e protettiva (mais, girasole, cavolo, sorgo ecc.).

Al fine di creare una diversificazione floristica in grado di assolvere al fabbisogno alimentare di specie diverse ed individui di età differenti, si ritiene un suggerimento valido anche quello dell'utilizzo tra le varie essenze fiori da prato e leguminose da foraggio.

A titolo puramente indicativo di seguito i quantitativi di seme ad ettaro di alcune essenze:

Kg di semente ad ettaro relativo alla semina in purezza

Mais 15, Sorgo 10, Soia 25, Miglio 5, Panico 8, Medica 20, Radicchio 1, Girasole 10, Frumento 200, Colza 3-4.5, Ravizzone 3-4.5

Miscuglio per 1 ettaro in Kg

Mais 3, Sorgo 2, Soia 5, Miglio 1, Panico 1.6, Medica 4, Radicchio 0.2, Girasole 2, Colza 1, Ravizzone 1

Fossi e canali

La manutenzione dei fossi è di fondamentale importanza per la gestione agronomica delle colture, non deve però avvenire con l'uso di erbicidi come purtroppo avviene sempre più spesso.

Deve essere mantenuta la formazione ripariale presente sull'argine, che ha le note funzioni di rifugio e nidificazione per numerosi selvatici. L'eliminazione della vegetazione e dei materiali occludenti fossi e canali, deve essere compiuta in periodi e con metodi tali da non causare danno alla fauna selvatica.

Ripristino o impianto di siepi

Al fine di creare un riparo sicuro per le specie di interesse faunistico si ritiene di importanza fondamentale la presenza di siepi soprattutto in un territorio caratterizzato da seminativi senza la presenza di cospicue alberature naturali.

Le essenze da utilizzare dovranno essere ascritte a quelle tipiche del nostro ambiente inserendo anche specie produttive a fini alimentari come prugnolo, melo e pero selvatico, sorbo ecc. ovviamente nel rispetto dei vincoli fitosanitari presenti, e piante ad alto fusto quando possibile (querce, pioppi ecc.).

Sarebbe ottimale la realizzazione di siepi in buon numero anche se di piccole dimensioni e sparse a macchia di leopardo (circa 2 metri di ampiezza per 100 metri di lunghezza) e realizzate non in modo lineare ma meglio se con andamento sigmoidale, ovviamente vista l'onerosità dell'intervento sarà positivo tutto ciò che verrà fatto.

Piano di gestione faunistica

Sono previsti:

- censimenti primaverili ed autunnali della lepre (con faro o termocamera su percorsi prestabiliti);
- censimenti primaverili del fagiano (al canto), con verifica estiva delle nidiate;
- monitoraggio della presenza di volpi e corvidi ed eventuale attuazione di azioni di controllo;
- eliminazione delle fonti alimentari di origine antropica eventualmente presenti nel territorio;
- monitoraggio della presenza degli ungulati (capriolo e cinghiale) ed eventuale attuazione di azioni di controllo.

Piano delle catture

Valutati i censimenti annuali, qualora le condizioni di densità lo consentano, potrà essere redatto un piano di cattura con l'obiettivo di mantenere una popolazione stabile di lepri e fagiani con densità minime di rispettivamente 15 e 25 capi/Kmq.

Cartografia ZRC denominata "FINALE EMILIA"

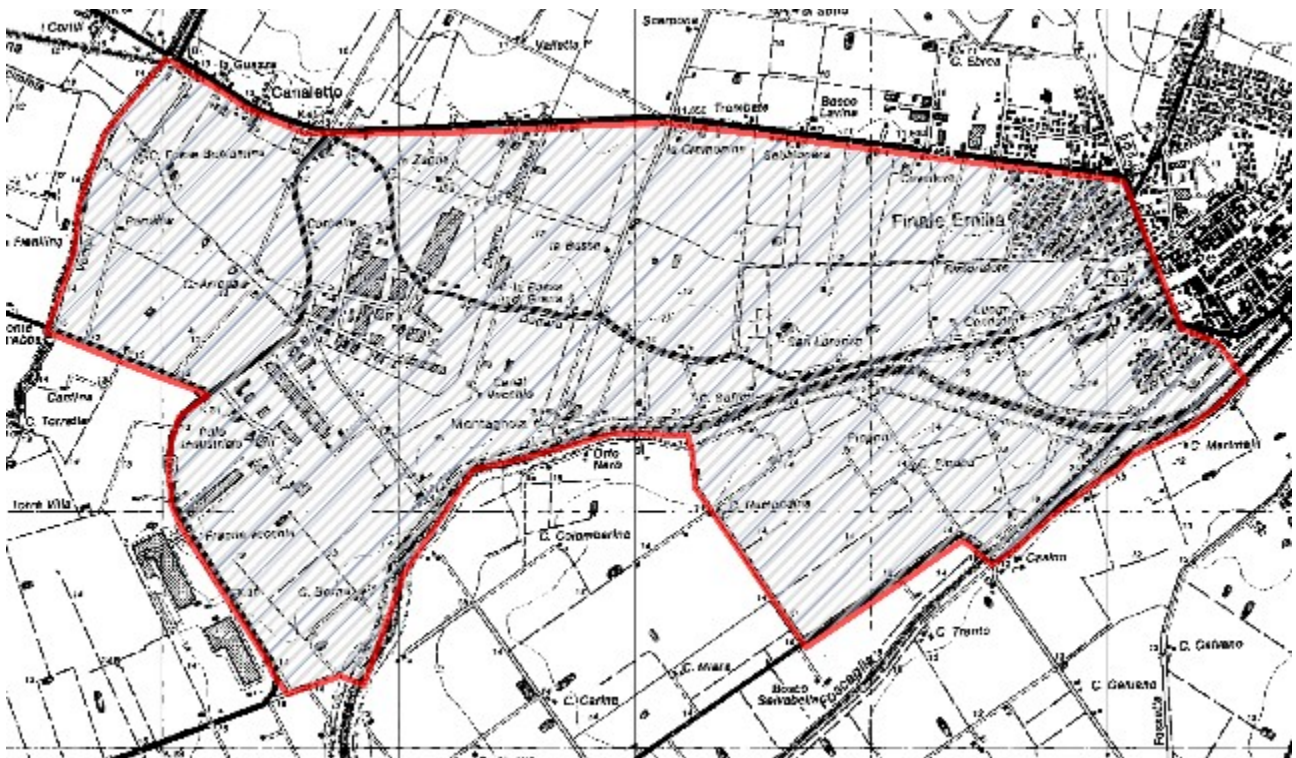

ZRC denominata “GARGALLO”

Motivazione dell'istituzione

Nel rispetto di quanto previsto dalla L. n. 157/1992, dalla L.R. n. 8/1994 ed in applicazione ai contenuti del Piano Faunistico Venatorio Regionale 2018 - 2023, si ritiene opportuno istituire l'area protetta in quanto si presenta come il naturale seguito dell'ex ZRC “Gargallo”.

L'area è adatta alla sosta ed alla riproduzione delle principali specie stanziali, il perimetro risulta adeguato a determinare, mediante l'irradiazione naturale, il ripopolamento dei territori contigui ed infine presenta una morfologia che consente la cattura delle specie stanziali per la successiva immissione negli A.T.C. o il reinserimento in altre zone di protezione.

PIANO TECNICO PLURIENNALE DI GESTIONE

Caratteristiche generali della zona

L'area in oggetto è in territorio provinciale di Modena, è ubicata all'interno del comprensorio omogeneo 1, ricade nell'A.T.C. MO1 ed interessa, amministrativamente, il Comune di Carpi.

Occupava una superficie geografica di Ha 858.61 e SASP di Ha 692.61 ed è caratterizzata da seminativi frutteti e vigneti.

La ZRC presenta vocazionalità media per fagiano e bassa per lepre.

Presenza di Aree di Rete Natura 2000

Nell'area in oggetto non vi sono Aree di rete Natura 2000.

Finalità/Obiettivi

Oltre alle finalità ed agli obiettivi istituzionali previsti dalla L. n. 157/1992, dalla L.R. n. 8/1994, le caratteristiche ambientali e faunistiche della zona in oggetto determinano i seguenti obiettivi gestionali:

- incremento della lepre; tale obiettivo si riterrà raggiunto con densità minime di 15 capi/kmq;
- affermazione ed incremento del fagiano; tale obiettivo si riterrà raggiunto con densità minime di 25 capi/kmq;

Piano dei miglioramenti ambientali

Considerando sia le caratteristiche ambientali della zona (ampia disponibilità di aree a vegetazione naturale e buona diversità ambientale), sia le esigenze ecologiche delle specie indicate quali prioritarie, gli interventi che verranno privilegiati possono essere individuati come segue:

Colture "a perdere"

Il mantenimento della presenza di colture agrarie destinate all'utilizzo esclusivo da parte dei selvatici sia a fini alimentari che di riparo, risulta un intervento fondamentale quando si voglia aumentare la capacità portante di un determinato ambiente.

Viste le caratteristiche agrarie della pianura modenese e la sempre più alta meccanizzazione dedicata soprattutto ai terreni seminativi sarebbe opportuno preferire, quando possibile, la realizzazione di campi a perdere in aree ad agricoltura estensiva specialmente se caratterizzata da monoculture.

Si ritiene sia una buona pratica dedicare parte del capo a perdere per la copertura ed il riparo della fauna prediligendo perciò essenze che abbiano una duplice attitudine, alimentare e protettiva (mais, girasole, cavolo, sorgo ecc.)

Al fine di creare una diversificazione floristica in grado di assolvere al fabbisogno alimentare di specie diverse ed individui di età differenti, si ritiene un suggerimento valido anche quello dell'utilizzo tra le varie essenze fiori da prato e leguminose da foraggio.

A titolo puramente indicativo di seguito i quantitativi di seme ad ettaro di alcune essenze:

Kg di semente ad ettaro relativo alla semina in purezza

Mais 15, Sorgo 10, Soia 25, Miglio 5, Panico 8, Medica 20, Radicchio 1, Girasole 10, Frumento 200, Colza 3-4.5, Ravizzone 3-4.5

Miscuglio per 1 ettaro in Kg

Mais 3, Sorgo 2, Soia 5, Miglio 1, Panico 1.6, Medica 4, Radicchio 0.2, Girasole 2, Colza 1, Ravizzone 1

Fossi e canali

La manutenzione dei fossi è di fondamentale importanza per la gestione agronomica delle colture, non deve però avvenire con l'uso di erbicidi come purtroppo avviene sempre più spesso.

Deve essere mantenuta la formazione ripariale presente sull'argine, che ha le note funzioni di rifugio e nidificazione per numerosi selvatici. L'eliminazione della vegetazione e dei materiali occludenti fossi e canali, deve essere compiuta in periodi e con metodi tali da non causare danno alla fauna selvatica.

Ripristino o impianto di siepi

Al fine di creare un riparo sicuro per le specie di interesse faunistico si ritiene di importanza fondamentale la presenza di siepi soprattutto in un territorio caratterizzato da seminativi senza la presenza di cospicue alberature naturali.

Le essenze da utilizzare dovranno essere ascritte a quelle tipiche del nostro ambiente inserendo anche specie produttive a fini alimentari come prugnolo, melo e pero selvatico, sorbo ecc. ovviamente nel rispetto dei vincoli fitosanitari presenti, e piante ad alto fusto quando possibile (querce, pioppi ecc.).

Sarebbe ottimale la realizzazione di siepi in buon numero anche se di piccole dimensioni e sparse a macchia di leopardo (circa 2 metri di ampiezza per 100 metri di lunghezza) e realizzate non in modo lineare ma meglio se con andamento sigmoidale, ovviamente vista l'onerosità dell'intervento sarà positivo tutto ciò che verrà fatto.

Piano di gestione faunistica

Sono previsti:

- censimenti primaverili ed autunnali della lepre (con faro o termocamera su percorsi prestabiliti);
- censimenti primaverili del fagiano (al canto), con verifica estiva delle nidiate;
- monitoraggio della presenza di volpi e corvidi ed eventuale attuazione di azioni di controllo;
- eliminazione delle fonti alimentari di origine antropica eventualmente presenti nel territorio;
- monitoraggio della presenza degli ungulati (capriolo e cinghiale) ed eventuale attuazione di azioni di controllo.

Piano delle catture

Valutati i censimenti annuali, qualora le condizioni di densità lo consentano, potrà essere redatto un piano di cattura con l'obiettivo di mantenere una popolazione stabile di lepri e fagiani con densità minime di rispettivamente 15 e 25 capi/Kmq.

Cartografia ZRC denominata "GARGALLO"

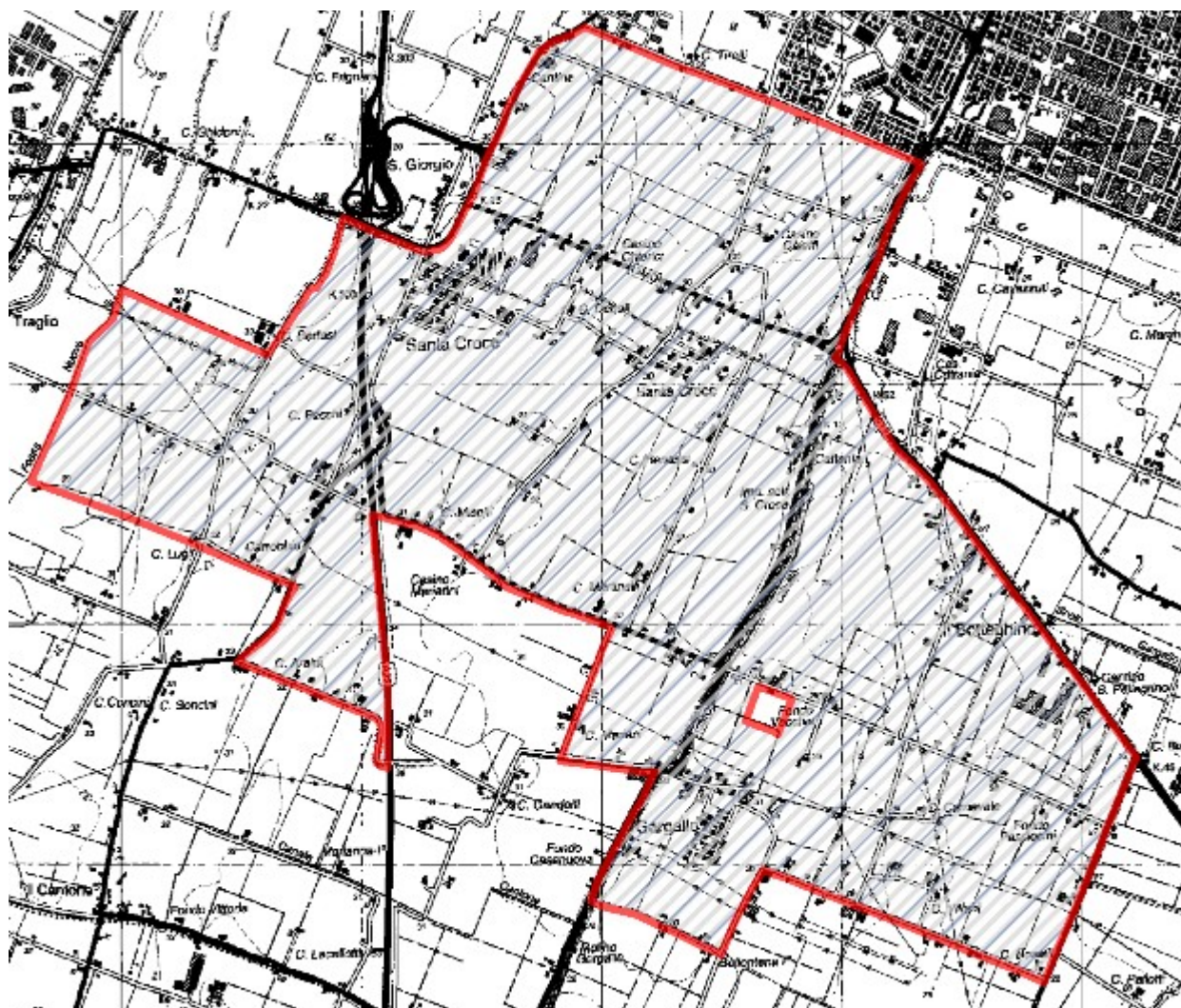

ZRC denominata “GAVELLO S. MARTINO”

Motivazione dell'istituzione

Nel rispetto di quanto previsto dalla L. n. 157/1992, dalla L.R. n. 8/1994 ed in applicazione ai contenuti del Piano Faunistico Venatorio Regionale 2018 - 2023, si ritiene opportuno istituire l'area protetta in quanto si presenta come il naturale seguito dell'ex ZRC “Gavello S. Martino”.

L'area è adatta alla sosta ed alla riproduzione delle principali specie stanziali, il perimetro risulta adeguato a determinare, mediante l'irradiamento naturale, il ripopolamento dei territori contigui ed infine presenta una morfologia che consente la cattura delle specie stanziali per la successiva immissione negli A.T.C. o il reinserimento in altre zone di protezione.

PIANO TECNICO PLURIENNALE DI GESTIONE

Caratteristiche generali della zona

L'area in oggetto è in territorio provinciale di Modena, è ubicata all'interno del comprensorio omogeneo 1, ricade nell'A.T.C. MO1 ed interessa, amministrativamente, il Comune di Mirandola.

Occupava una superficie geografica di Ha 2017.19 e SASP di Ha 200.25 ed è caratterizzata da seminativi frutteti e vigneti.

La ZRC presenta vocazionalità alta per fagiano e lepre.

Presenza di Aree di Rete Natura 2000

Nell'area in oggetto non vi sono Aree di rete Natura 2000.

Finalità/Obiettivi

Oltre alle finalità ed agli obiettivi istituzionali previsti dalla L. n. 157/1992, dalla L.R. n. 8/1994, le caratteristiche ambientali e faunistiche della zona in oggetto determinano i seguenti obiettivi gestionali:

- incremento della lepre; tale obiettivo si riterrà raggiunto con densità minime di 15 capi/kmq;
- affermazione ed incremento del fagiano; tale obiettivo si riterrà raggiunto con densità minime di 25 capi/kmq;

Piano dei miglioramenti ambientali

Considerando sia le caratteristiche ambientali della zona (ampia disponibilità di aree a vegetazione naturale e buona diversità ambientale), sia le esigenze ecologiche delle specie indicate quali prioritarie, gli interventi che verranno privilegiati possono essere individuati come segue:

Colture "a perdere"

Il mantenimento della presenza di colture agrarie destinate all'utilizzo esclusivo da parte dei selvatici sia a fini alimentari che di riparo, risulta un intervento fondamentale quando si voglia aumentare la capacità portante di un determinato ambiente.

Viste le caratteristiche agrarie della pianura modenese e la sempre più alta meccanizzazione dedicata soprattutto ai terreni seminativi sarebbe opportuno preferire, quando possibile, la realizzazione di campi a perdere in aree ad agricoltura estensiva specialmente se caratterizzata da monoculture.

Si ritiene sia una buona pratica dedicare parte del capo a perdere per la copertura ed il riparo della fauna prediligendo perciò essenze che abbiano una duplice attitudine, alimentare e protettiva (mais, girasole, cavolo, sorgo ecc.).

Al fine di creare una diversificazione floristica in grado di assolvere al fabbisogno alimentare di specie diverse ed individui di età differenti, si ritiene un suggerimento valido anche quello dell'utilizzo tra le varie essenze fiori da prato e leguminose da foraggio.

A titolo puramente indicativo di seguito i quantitativi di seme ad ettaro di alcune essenze:

Kg di semente ad ettaro relativo alla semina in purezza

Mais 15, Sorgo 10, Soia 25, Miglio 5, Panico 8, Medica 20, Radicchio 1, Girasole 10, Frumento 200, Colza 3-4.5, Ravizzone 3-4.5

Miscuglio per 1 ettaro in Kg

Mais 3, Sorgo 2, Soia 5, Miglio 1, Panico 1.6, Medica 4, Radicchio 0.2, Girasole 2, Colza 1, Ravizzone 1

Fossi e canali

La manutenzione dei fossi è di fondamentale importanza per la gestione agronomica delle colture, non deve però avvenire con l'uso di erbicidi come purtroppo avviene sempre più spesso.

Deve essere mantenuta la formazione ripariale presente sull'argine, che ha le note funzioni di rifugio e nidificazione per numerosi selvatici. L'eliminazione della vegetazione e dei materiali occludenti fossi e canali, deve essere compiuta in periodi e con metodi tali da non causare danno alla fauna selvatica.

Ripristino o impianto di siepi

Al fine di creare un riparo sicuro per le specie di interesse faunistico si ritiene di importanza fondamentale la presenza di siepi soprattutto in un territorio caratterizzato da seminativi senza la presenza di cospicue alberature naturali.

Le essenze da utilizzare dovranno essere ascritte a quelle tipiche del nostro ambiente inserendo anche specie produttive a fini alimentari come prugnolo, melo e pero selvatico, sorbo ecc. ovviamente nel rispetto dei vincoli fitosanitari presenti, e piante ad alto fusto quando possibile (querce, pioppi ecc.).

Sarebbe ottimale la realizzazione di siepi in buon numero anche se di piccole dimensioni e sparse a macchia di leopardo (circa 2 metri di ampiezza per 100 metri di lunghezza) e realizzate non in modo lineare ma meglio se con andamento sigmoidale, ovviamente vista l'onerosità dell'intervento sarà positivo tutto ciò che verrà fatto.

Piano di gestione faunistica

Sono previsti:

censimenti primaverili ed autunnali della lepore (con faro o termocamera su percorsi prestabiliti);

censimenti primaverili del fagiano (al canto), con verifica estiva delle nidiate;

monitoraggio della presenza di volpi e corvidi ed eventuale attuazione di azioni di controllo;

eliminazione delle fonti alimentari di origine antropica eventualmente presenti nel territorio;

monitoraggio della presenza degli ungulati (capriolo e cinghiale) ed eventuale attuazione di azioni di controllo.

Piano delle catture

Valutati i censimenti annuali, qualora le condizioni di densità lo necessitino, potrà essere redatto un piano di cattura con l'obiettivo di mantenere una popolazione stabile di lepri e fagiani con densità minime di rispettivamente 15 e 25 capi/Kmq.

Cartografia ZRC denominata "GAVELLO S. MARTINO"

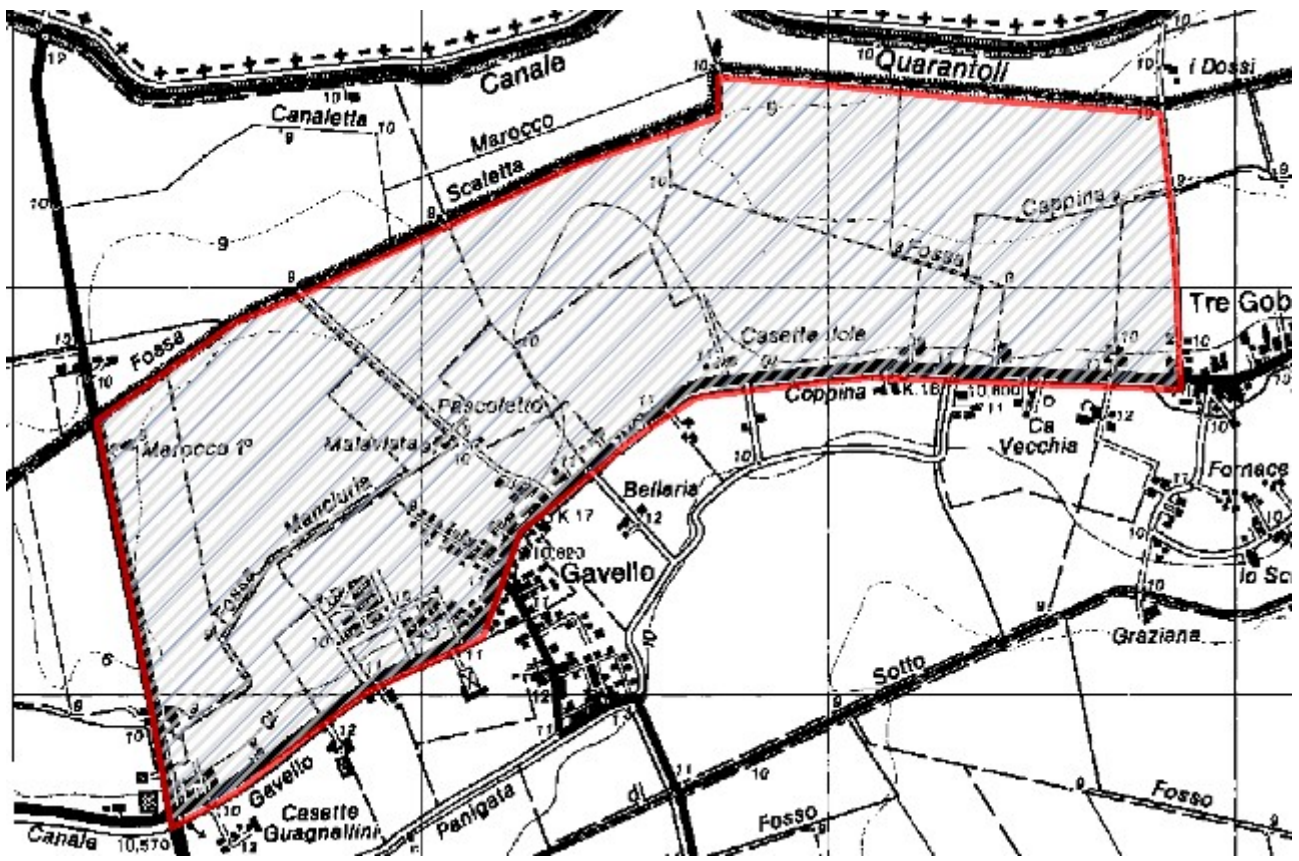

ZRC denominata “GIULIA AUGUSTA”

Motivazione dell'istituzione

Nel rispetto di quanto previsto dalla L. n. 157/1992, dalla L.R. n. 8/1994 ed in applicazione ai contenuti del Piano Faunistico Venatorio Regionale 2018 - 2023, si ritiene opportuno istituire l'area protetta in quanto si presenta come il naturale seguito dell'ex ZRC “Giulia Augusta”.

L'area è adatta alla sosta ed alla riproduzione delle principali specie stanziali, il perimetro risulta adeguato a determinare, mediante l'irradiazione naturale, il ripopolamento dei territori contigui ed infine presenta una morfologia che consente la cattura delle specie stanziali per la successiva immissione negli A.T.C. o il reinserimento in altre zone di protezione.

PIANO TECNICO PLURIENNALE DI GESTIONE

Caratteristiche generali della zona

L'area in oggetto è in territorio provinciale di Modena, è ubicata all'interno del comprensorio omogeneo 1, ricade nell'A.T.C. MO1 ed interessa, amministrativamente, il Comune di Mirandola.

Occupava una superficie geografica di Ha 246.82 e SASP di Ha 241.42 ed è caratterizzata da seminativi frutteti e vigneti. La ZRC presenta vocazionalità alta per fagiano e lepre.

Presenza di Aree di Rete Natura 2000

Nell'area in oggetto non vi sono Aree di rete Natura 2000.

Finalità/Obiettivi

Oltre alle finalità ed agli obiettivi istituzionali previsti dalla L. n. 157/1992, dalla L.R. n. 8/1994, le caratteristiche ambientali e faunistiche della zona in oggetto determinano i seguenti obiettivi gestionali:

- incremento della lepre; tale obiettivo si riterrà raggiunto con densità minime di 15 capi/kmq;
- affermazione ed incremento del fagiano; tale obiettivo si riterrà raggiunto con densità minime di 25 capi/kmq;

Piano dei miglioramenti ambientali

Considerando sia le caratteristiche ambientali della zona (ampia disponibilità di aree a vegetazione naturale e buona diversità ambientale), sia le esigenze ecologiche delle specie indicate quali prioritarie, gli interventi che verranno privilegiati possono essere individuati come segue:

Colture "a perdere"

Il mantenimento della presenza di colture agrarie destinate all'utilizzo esclusivo da parte dei selvatici sia a fini alimentari che di riparo, risulta un intervento fondamentale quando si voglia aumentare la capacità portante di un determinato ambiente.

Viste le caratteristiche agrarie della pianura modenese e la sempre più alta meccanizzazione dedicata soprattutto ai terreni seminativi sarebbe opportuno preferire, quando possibile, la realizzazione di campi a perdere in aree ad agricoltura estensiva specialmente se caratterizzata da monoculture.

Si ritiene sia una buona pratica dedicare parte del capo a perdere per la copertura ed il riparo della fauna prediligendo perciò essenze che abbiano una duplice attitudine, alimentare e protettiva (mais, girasole, cavolo, sorgo ecc.)

Al fine di creare una diversificazione floristica in grado di assolvere al fabbisogno alimentare di specie diverse ed individui di età differenti, si ritiene un suggerimento valido anche quello dell'utilizzo tra le varie essenze fiori da prato e leguminose da foraggio.

A titolo puramente indicativo di seguito i quantitativi di seme ad ettaro di alcune essenze:

Kg di semente ad ettaro relativo alla semina in purezza

Mais 15, Sorgo 10, Soia 25, Miglio 5, Panico 8, Medica 20, Radicchio 1, Girasole 10, Frumento 200, Colza 3-4.5, Ravizzone 3-4.5

Miscuglio per 1 ettaro in Kg

Mais 3, Sorgo 2, Soia 5, Miglio 1, Panico 1.6, Medica 4, Radicchio 0.2, Girasole 2, Colza 1, Ravizzone 1

Fossi e canali

La manutenzione dei fossi è di fondamentale importanza per la gestione agronomica delle colture, non deve però avvenire con l'uso di erbicidi come purtroppo avviene sempre più spesso.

Deve essere mantenuta la formazione ripariale presente sull'argine, che ha le note funzioni di rifugio e nidificazione per numerosi selvatici. L'eliminazione della vegetazione e dei materiali occludenti fossi e canali, deve essere compiuta in periodi e con metodi tali da non causare danno alla fauna selvatica.

Ripristino o impianto di siepi

Al fine di creare un riparo sicuro per le specie di interesse faunistico si ritiene di importanza fondamentale la presenza di siepi soprattutto in un territorio caratterizzato da seminativi senza la presenza di cospicue alberature naturali.

Le essenze da utilizzare dovranno essere ascritte a quelle tipiche del nostro ambiente inserendo anche specie produttive a fini alimentari come prugnolo, melo e pero selvatico, sorbo ecc. ovviamente nel rispetto dei vincoli fitosanitari presenti, e piante ad alto fusto quando possibile (querce, pioppi ecc.).

Sarebbe ottimale la realizzazione di siepi in buon numero anche se di piccole dimensioni e sparse a macchia di leopardo (circa 2 metri di ampiezza per 100 metri di lunghezza) e realizzate non in modo lineare ma meglio se con andamento sigmoidale, ovviamente vista l'onerosità dell'intervento sarà positivo tutto ciò che verrà fatto.

Piano di gestione faunistica

Sono previsti:

- censimenti primaverili ed autunnali della lepre (con faro o termocamera su percorsi prestabiliti);
- censimenti primaverili del fagiano (al canto), con verifica estiva delle nidiate;
- monitoraggio della presenza di volpi e corvidi ed eventuale attuazione di azioni di controllo;
- eliminazione delle fonti alimentari di origine antropica eventualmente presenti nel territorio;
- monitoraggio della presenza degli ungulati (capriolo e cinghiale) ed eventuale attuazione di azioni di controllo.

Piano delle catture

Valutati i censimenti annuali, qualora le condizioni di densità lo necessitino, potrà essere redatto un piano di cattura con l'obiettivo di mantenere una popolazione stabile di lepri e fagiani con densità minime di rispettivamente 15 e 25 capi/Kmq.

Cartografia ZRC denominata "GIULIA AUGUSTA"

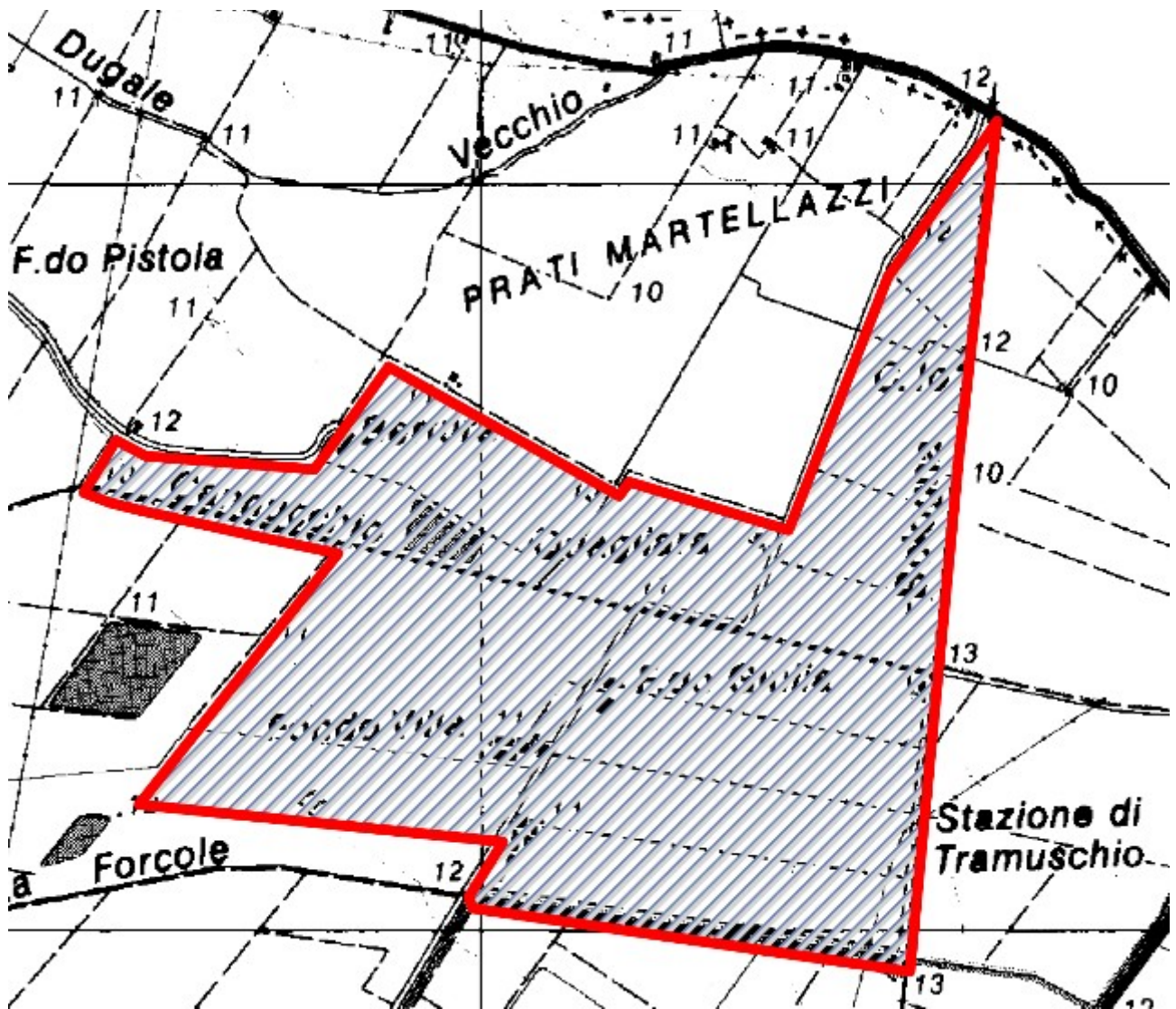

ZRC denominata “LA MAFFEA”

Motivazione dell'istituzione

Nel rispetto di quanto previsto dalla L. n. 157/1992, dalla L.R. n. 8/1994 ed in applicazione ai contenuti del Piano Faunistico Venatorio Regionale 2018 - 2023, si ritiene opportuno istituire l'area protetta in quanto si presenta come il naturale seguito dell'ex ZRC “La Maffea”.

L'area è adatta alla sosta ed alla riproduzione delle principali specie stanziali, il perimetro risulta adeguato a determinare, mediante l'irradiazione naturale, il ripopolamento dei territori contigui ed infine presenta una morfologia che consente la cattura delle specie stanziali per la successiva immissione negli A.T.C. o il reinserimento in altre zone di protezione.

PIANO TECNICO PLURIENNALE DI GESTIONE

Caratteristiche generali della zona

L'area in oggetto è in territorio provinciale di Modena, è ubicata all'interno del comprensorio omogeneo 1, ricade nell'A.T.C. MO1 ed interessa, amministrativamente, il Comune di Mirandola.

Occupava una superficie geografica di Ha 329.09 e SASP di Ha 327.01 ed è caratterizzata da seminativi frutteti e vigneti.

La ZRC presenta vocazionalità alta per fagiano e lepre.

Presenza di Aree di Rete Natura 2000

Nell'area in oggetto non vi sono Aree di rete Natura 2000.

Finalità/Obiettivi

Oltre alle finalità ed agli obiettivi istituzionali previsti dalla L. n. 157/1992, dalla L.R. n. 8/1994, le caratteristiche ambientali e faunistiche della zona in oggetto determinano i seguenti obiettivi gestionali:

- incremento della lepre; tale obiettivo si riterrà raggiunto con densità minime di 15 capi/kmq;
- affermazione ed incremento del fagiano; tale obiettivo si riterrà raggiunto con densità minime di 25 capi/kmq;

Piano dei miglioramenti ambientali

Considerando sia le caratteristiche ambientali della zona (ampia disponibilità di aree a vegetazione naturale e buona diversità ambientale), sia le esigenze ecologiche delle specie indicate quali prioritarie, gli interventi che verranno privilegiati possono essere individuati come segue:

Colture "a perdere"

Il mantenimento della presenza di colture agrarie destinate all'utilizzo esclusivo da parte dei selvatici sia a fini alimentari che di riparo, risulta un intervento fondamentale quando si voglia aumentare la capacità portante di un determinato ambiente.

Viste le caratteristiche agrarie della pianura modenese e la sempre più alta meccanizzazione dedicata soprattutto ai terreni seminativi sarebbe opportuno preferire, quando possibile, la realizzazione di campi a perdere in aree ad agricoltura estensiva specialmente se caratterizzata da monocolture.

Si ritiene sia una buona pratica dedicare parte del capo a perdere per la copertura ed il riparo della fauna prediligendo perciò essenze che abbiano una duplice attitudine, alimentare e protettiva (mais, girasole, cavolo, sorgo ecc.).

Al fine di creare una diversificazione floristica in grado di assolvere al fabbisogno alimentare di specie diverse ed individui di età differenti, si ritiene un suggerimento valido anche quello dell'utilizzo tra le varie essenze fiori da prato e leguminose da foraggio.

A titolo puramente indicativo di seguito i quantitativi di seme ad ettaro di alcune essenze:

Kg di semente ad ettaro relativo alla semina in purezza

Mais 15, Sorgo 10, Soia 25, Miglio 5, Panico 8, Medica 20, Radicchio 1, Girasole 10, Frumento 200, Colza 3-4.5, Ravizzone 3-4.5

Miscuglio per 1 ettaro in Kg

Mais 3, Sorgo 2, Soia 5, Miglio 1, Panico 1.6, Medica 4, Radicchio 0.2, Girasole 2, Colza 1, Ravizzone 1

Fossi e canali

La manutenzione dei fossi è di fondamentale importanza per la gestione agronomica delle colture, non deve però avvenire con l'uso di erbicidi come purtroppo avviene sempre più spesso.

Deve essere mantenuta la formazione ripariale presente sull'argine, che ha le note funzioni di rifugio e nidificazione per numerosi selvatici. L'eliminazione della vegetazione e dei materiali occludenti fossi e canali, deve essere compiuta in periodi e con metodi tali da non causare danno alla fauna selvatica.

Ripristino o impianto di siepi

Al fine di creare un riparo sicuro per le specie di interesse faunistico si ritiene di importanza fondamentale la presenza di siepi soprattutto in un territorio caratterizzato da seminativi senza la presenza di cospicue alberature naturali.

Le essenze da utilizzare dovranno essere ascritte a quelle tipiche del nostro ambiente inserendo anche specie produttive a fini alimentari come prugnolo, melo e pero selvatico, sorbo ecc. ovviamente nel rispetto dei vincoli fitosanitari presenti, e piante ad alto fusto quando possibile (querce, pioppi ecc.).

Sarebbe ottimale la realizzazione di siepi in buon numero anche se di piccole dimensioni e sparse a macchia di leopardo (circa 2 metri di ampiezza per 100 metri di lunghezza) e realizzate non in modo lineare ma meglio se con andamento sigmoidale, ovviamente vista l'onerosità dell'intervento sarà positivo tutto ciò che verrà fatto.

Piano di gestione faunistica

Sono previsti:

- censimenti primaverili ed autunnali della lepre (con faro o termocamera su percorsi prestabiliti);
- censimenti primaverili del fagiano (al canto), con verifica estiva delle nidiate;
- monitoraggio della presenza di volpi e corvidi ed eventuale attuazione di azioni di controllo;
- eliminazione delle fonti alimentari di origine antropica eventualmente presenti nel territorio;
- monitoraggio della presenza degli ungulati (capriolo e cinghiale) ed eventuale attuazione di azioni di controllo.

Piano delle catture

Valutati i censimenti annuali, qualora le condizioni di densità lo necessitino, potrà essere redatto un piano di cattura con l'obiettivo di mantenere una popolazione stabile di lepri e fagiani con densità minime di rispettivamente 15 e 25 capi/Kmq.

ZRC denominata “LUNARDINA”

Motivazione dell'istituzione

Nel rispetto di quanto previsto dalla L. n. 157/1992, dalla L.R. n. 8/1994 ed in applicazione ai contenuti del Piano Faunistico Venatorio Regionale 2018 - 2023, si ritiene opportuno istituire l'area protetta in quanto si presenta come il naturale seguito dell'ex ZRC “Lunardina”.

L'area è adatta alla sosta ed alla riproduzione delle principali specie stanziali, il perimetro risulta adeguato a determinare, mediante l'irradiazione naturale, il ripopolamento dei territori contigui ed infine presenta una morfologia che consente la cattura delle specie stanziali per la successiva immissione negli A.T.C. o il reinserimento in altre zone di protezione.

PIANO TECNICO PLURIENNALE DI GESTIONE

Caratteristiche generali della zona

L'area in oggetto è in territorio provinciale di Modena, è ubicata all'interno del comprensorio omogeneo 1, ricade nell'A.T.C. MO1 ed interessa, amministrativamente, il Comune di Cavezzo.

Occupava una superficie geografica di Ha 146.66 e SASP di Ha 142.83 ed è caratterizzata da seminativi frutteti e vigneti.

La ZRC presenta vocazionalità medio alta per fagiano e lepre.

Presenza di Aree di Rete Natura 2000

Nell'area in oggetto non vi sono Aree di rete Natura 2000.

Finalità/Obiettivi

Oltre alle finalità ed agli obiettivi istituzionali previsti dalla L. n. 157/1992, dalla L.R. n. 8/1994, le caratteristiche ambientali e faunistiche della zona in oggetto determinano i seguenti obiettivi gestionali:

- incremento della lepre; tale obiettivo si riterrà raggiunto con densità minime di 15 capi/kmq;
- affermazione ed incremento del fagiano; tale obiettivo si riterrà raggiunto con densità minime di 25 capi/kmq;

Piano dei miglioramenti ambientali

Considerando sia le caratteristiche ambientali della zona (ampia disponibilità di aree a vegetazione naturale e buona diversità ambientale), sia le esigenze ecologiche delle specie indicate quali prioritarie, gli interventi che verranno privilegiati possono essere individuati come segue:

Colture "a perdere"

Il mantenimento della presenza di colture agrarie destinate all'utilizzo esclusivo da parte dei selvatici sia a fini alimentari che di riparo, risulta un intervento fondamentale quando si voglia aumentare la capacità portante di un determinato ambiente.

Viste le caratteristiche agrarie della pianura modenese e la sempre più alta meccanizzazione dedicata soprattutto ai terreni seminativi sarebbe opportuno preferire, quando possibile, la realizzazione di campi a perdere in aree ad agricoltura estensiva specialmente se caratterizzata da monoculture.

Si ritiene sia una buona pratica dedicare parte del capo a perdere per la copertura ed il riparo della fauna prediligendo perciò essenze che abbiano una duplice attitudine, alimentare e protettiva (mais, girasole, cavolo, sorgo ecc.)

Al fine di creare una diversificazione floristica in grado di assolvere al fabbisogno alimentare di specie diverse ed individui di età differenti, si ritiene un suggerimento valido anche quello dell'utilizzo tra le varie essenze fiori da prato e leguminose da foraggio.

A titolo puramente indicativo di seguito i quantitativi di seme ad ettaro di alcune essenze:

Kg di semente ad ettaro relativo alla semina in purezza

Mais 15, Sorgo 10, Soia 25, Miglio 5, Panico 8, Medica 20, Radicchio 1, Girasole 10, Frumento 200, Colza 3-4.5, Ravizzone 3-4.5

Miscuglio per 1 ettaro in Kg

Mais 3, Sorgo 2, Soia 5, Miglio 1, Panico 1.6, Medica 4, Radicchio 0.2, Girasole 2, Colza 1, Ravizzone 1

Fossi e canali

La manutenzione dei fossi è di fondamentale importanza per la gestione agronomica delle colture, non deve però avvenire con l'uso di erbicidi come purtroppo avviene sempre più spesso.

Deve essere mantenuta la formazione ripariale presente sull'argine, che ha le note funzioni di rifugio e nidificazione per numerosi selvatici. L'eliminazione della vegetazione e dei materiali occludenti fossi e canali, deve essere compiuta in periodi e con metodi tali da non causare danno alla fauna selvatica.

Ripristino o impianto di siepi

Al fine di creare un riparo sicuro per le specie di interesse faunistico si ritiene di importanza fondamentale la presenza di siepi soprattutto in un territorio caratterizzato da seminativi senza la presenza di cospicue alberature naturali.

Le essenze da utilizzare dovranno essere ascritte a quelle tipiche del nostro ambiente inserendo anche specie produttive a fini alimentari come prugnolo, melo e pero selvatico, sorbo ecc. ovviamente nel rispetto dei vincoli fitosanitari presenti, e piante ad alto fusto quando possibile (querce, pioppi ecc.).

Sarebbe ottimale la realizzazione di siepi in buon numero anche se di piccole dimensioni e sparse a macchia di leopardo (circa 2 metri di ampiezza per 100 metri di lunghezza) e realizzate non in modo lineare ma meglio se con andamento sigmoidale, ovviamente vista l'onerosità dell'intervento sarà positivo tutto ciò che verrà fatto.

Piano di gestione faunistica

Sono previsti:

- censimenti primaverili ed autunnali della lepre (con faro o termocamera su percorsi prestabiliti);
- censimenti primaverili del fagiano (al canto), con verifica estiva delle nidiate;
- monitoraggio della presenza di volpi e corvidi ed eventuale attuazione di azioni di controllo;
- eliminazione delle fonti alimentari di origine antropica eventualmente presenti nel territorio;
- monitoraggio della presenza degli ungulati (capriolo e cinghiale) ed eventuale attuazione di azioni di controllo.

Piano delle catture

Valutati i censimenti annuali, qualora le condizioni di densità lo necessitino, potrà essere redatto un piano di cattura con l'obiettivo di mantenere una popolazione stabile di lepri e fagiani con densità minime di rispettivamente 15 e 25 capi/Kmq.

Cartografia ZRC denominata "LUNARDINA"

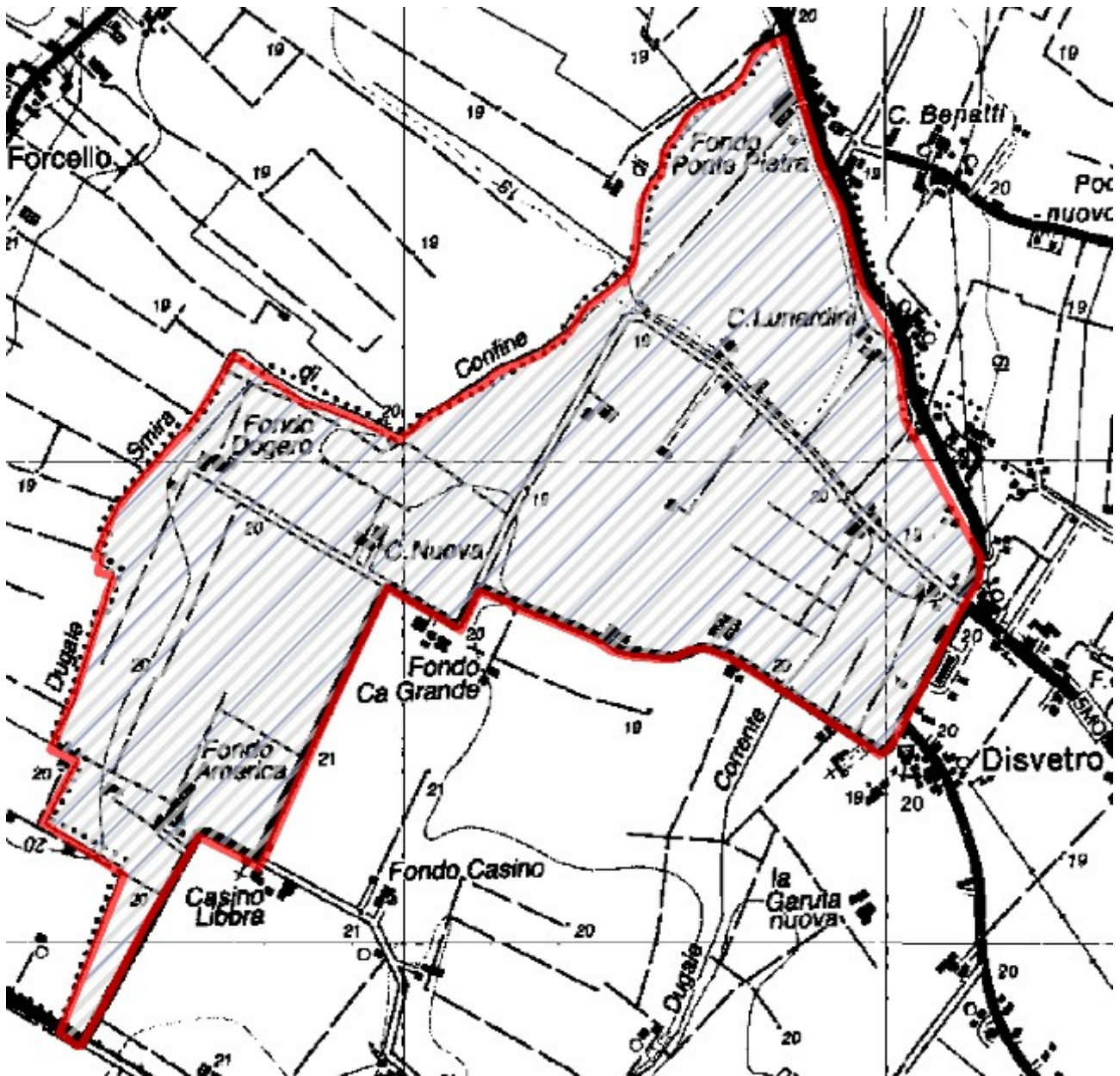

ZRC denominata “MALCANTONE”

Motivazione dell'istituzione

Nel rispetto di quanto previsto dalla L. n. 157/1992, dalla L.R. n. 8/1994 ed in applicazione ai contenuti del Piano Faunistico Venatorio Regionale 2018 - 2023, si ritiene opportuno istituire l'area protetta in quanto si presenta come il naturale seguito dell'ex ZRC “Malcantone”.

L'area è adatta alla sosta ed alla riproduzione delle principali specie stanziali, il perimetro risulta adeguato a determinare, mediante l'irradiazione naturale, il ripopolamento dei territori contigui ed infine presenta una morfologia che consente la cattura delle specie stanziali per la successiva immissione negli A.T.C. o il reinserimento in altre zone di protezione.

PIANO TECNICO PLURIENNALE DI GESTIONE

Caratteristiche generali della zona

L'area in oggetto è in territorio provinciale di Modena, è ubicata all'interno del comprensorio omogeneo 1, ricade nell'A.T.C. MO1 ed interessa, amministrativamente, il Comune di Medolla.

Occupava una superficie geografica di Ha 164.65 e SASP di Ha 164.65 ed è caratterizzata da seminativi frutteti e vigneti. La ZRC presenta vocazionalità alta per fagiano e lepre.

Presenza di Aree di Rete Natura 2000

Nell'area in oggetto non vi sono Aree di rete Natura 2000.

Finalità/Obiettivi

Oltre alle finalità ed agli obiettivi istituzionali previsti dalla L. n. 157/1992, dalla L.R. n. 8/1994, le caratteristiche ambientali e faunistiche della zona in oggetto determinano i seguenti obiettivi gestionali:

- incremento della lepre; tale obiettivo si riterrà raggiunto con densità minime superiori a 15 capi/kmq;
- affermazione ed incremento del fagiano; tale obiettivo si riterrà raggiunto con densità minime di 25 capi/kmq;

Piano dei miglioramenti ambientali

Considerando sia le caratteristiche ambientali della zona (ampia disponibilità di aree a vegetazione naturale e buona diversità ambientale), sia le esigenze ecologiche delle specie indicate quali prioritarie, gli interventi che verranno privilegiati possono essere individuati come segue:

Colture "a perdere"

Il mantenimento della presenza di colture agrarie destinate all'utilizzo esclusivo da parte dei selvatici sia a fini alimentari che di riparo, risulta un intervento fondamentale quando si voglia aumentare la capacità portante di un determinato ambiente.

Viste le caratteristiche agrarie della pianura modenese e la sempre più alta meccanizzazione dedicata soprattutto ai terreni seminativi sarebbe opportuno preferire, quando possibile, la realizzazione di campi a perdere in aree ad agricoltura estensiva specialmente se caratterizzata da monoculture.

Si ritiene sia una buona pratica dedicare parte del capo a perdere per la copertura ed il riparo della fauna prediligendo perciò essenze che abbiano una duplice attitudine, alimentare e protettiva (mais, girasole, cavolo, sorgo ecc.)

Al fine di creare una diversificazione floristica in grado di assolvere al fabbisogno alimentare di specie diverse ed individui di età differenti, si ritiene un suggerimento valido anche quello dell'utilizzo tra le varie essenze fiori da prato e leguminose da foraggio.

A titolo puramente indicativo di seguito i quantitativi di seme ad ettaro di alcune essenze:

Kg di semente ad ettaro relativo alla semina in purezza

Mais 15, Sorgo 10, Soia 25, Miglio 5, Panico 8, Medica 20, Radicchio 1, Girasole 10, Frumento 200, Colza 3-4.5, Ravizzone 3-4.5

Miscuglio per 1 ettaro in Kg

Mais 3, Sorgo 2, Soia 5, Miglio 1, Panico 1.6, Medica 4, Radicchio 0.2, Girasole 2, Colza 1, Ravizzone 1

Fossi e canali

La manutenzione dei fossi è di fondamentale importanza per la gestione agronomica delle colture, non deve però avvenire con l'uso di erbicidi come purtroppo avviene sempre più spesso.

Deve essere mantenuta la formazione ripariale presente sull'argine, che ha le note funzioni di rifugio e nidificazione per numerosi selvatici. L'eliminazione della vegetazione e dei materiali occludenti fossi e canali, deve essere compiuta in periodi e con metodi tali da non causare danno alla fauna selvatica.

Ripristino o impianto di siepi

Al fine di creare un riparo sicuro per le specie di interesse faunistico si ritiene di importanza fondamentale la presenza di siepi soprattutto in un territorio caratterizzato da seminativi senza la presenza di cospicue alberature naturali.

Le essenze da utilizzare dovranno essere ascritte a quelle tipiche del nostro ambiente inserendo anche specie produttive a fini alimentari come prugnolo, melo e pero selvatico, sorbo ecc. ovviamente nel rispetto dei vincoli fitosanitari presenti, e piante ad alto fusto quando possibile (querce, pioppi ecc.).

Sarebbe ottimale la realizzazione di siepi in buon numero anche se di piccole dimensioni e sparse a macchia di leopardo (circa 2 metri di ampiezza per 100 metri di lunghezza) e realizzate non in modo lineare ma meglio se con andamento sigmoidale, ovviamente vista l'onerosità dell'intervento sarà positivo tutto ciò che verrà fatto.

Piano di gestione faunistica

Sono previsti:

- censimenti primaverili ed autunnali della lepre (con faro o termocamera su percorsi prestabiliti);
- censimenti primaverili del fagiano (al canto), con verifica estiva delle nidiate;
- monitoraggio della presenza di volpi e corvidi ed eventuale attuazione di azioni di controllo;
- eliminazione delle fonti alimentari di origine antropica eventualmente presenti nel territorio;
- monitoraggio della presenza degli ungulati (capriolo e cinghiale) ed eventuale attuazione di azioni di controllo.

Piano delle catture

Valutati i censimenti annuali, qualora le condizioni di densità lo necessitino, potrà essere redatto un piano di cattura con l'obiettivo di mantenere una popolazione stabile di lepri e fagiani con densità minime di rispettivamente 15 e 25 capi/Kmq.

Cartografia ZRC denominata "MALCANTONE"

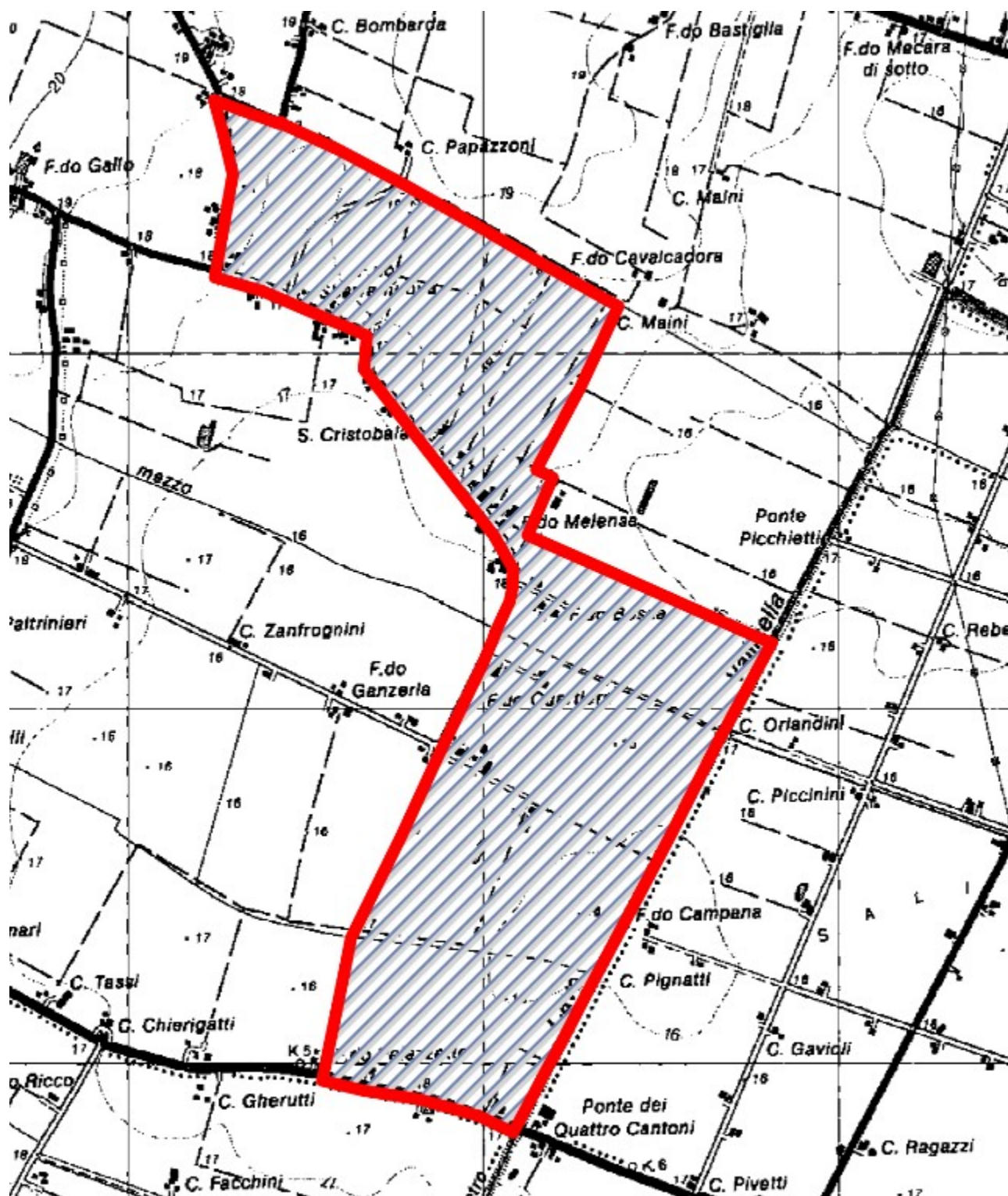

ZRC denominata “MARGOTTA”

Motivazione dell'istituzione

Nel rispetto di quanto previsto dalla L. n. 157/1992, dalla L.R. n. 8/1994 ed in applicazione ai contenuti del Piano Faunistico Venatorio Regionale 2018 - 2023, si ritiene opportuno istituire l'area protetta in quanto si presenta come il naturale seguito dell'ex ZRC “Margotta”.

L'area è adatta alla sosta ed alla riproduzione delle principali specie stanziali, il perimetro risulta adeguato a determinare, mediante l'irradiazione naturale, il ripopolamento dei territori contigui ed infine presenta una morfologia che consente la cattura delle specie stanziali per la successiva immissione negli A.T.C. o il reinserimento in altre zone di protezione.

PIANO TECNICO PLURIENNALE DI GESTIONE

Caratteristiche generali della zona

L'area in oggetto è in territorio provinciale di Modena, è ubicata all'interno del comprensorio omogeneo 1, ricade nell'A.T.C. MO1 ed interessa, amministrativamente, i Comuni di Mirandola e S. Possidonio.

Occupava una superficie geografica di Ha 311.43 e SASP di Ha 292.39 ed è caratterizzata da seminativi frutteti e vigneti.

La ZRC presenta vocazionalità medio alta per fagiano e alta per lepre.

Presenza di Aree di Rete Natura 2000

Nell'area in oggetto non vi sono Aree di rete Natura 2000.

Finalità/Obiettivi

Oltre alle finalità ed agli obiettivi istituzionali previsti dalla L. n. 157/1992, dalla L.R. n. 8/1994, le caratteristiche ambientali e faunistiche della zona in oggetto determinano i seguenti obiettivi gestionali:

- incremento della lepre; tale obiettivo si riterrà raggiunto con densità minime di 15 capi/kmq;
- affermazione ed incremento del fagiano; tale obiettivo si riterrà raggiunto con densità minime di 25 capi/kmq;

Piano dei miglioramenti ambientali

Considerando sia le caratteristiche ambientali della zona (ampia disponibilità di aree a vegetazione naturale e buona diversità ambientale), sia le esigenze ecologiche delle specie indicate quali prioritarie, gli interventi che verranno privilegiati possono essere individuati come segue:

Colture "a perdere"

Il mantenimento della presenza di colture agrarie destinate all'utilizzo esclusivo da parte dei selvatici sia a fini alimentari che di riparo, risulta un intervento fondamentale quando si voglia aumentare la capacità portante di un determinato ambiente.

Viste le caratteristiche agrarie della pianura modenese e la sempre più alta meccanizzazione dedicata soprattutto ai terreni seminativi sarebbe opportuno preferire, quando possibile, la realizzazione di campi a perdere in aree ad agricoltura estensiva specialmente se caratterizzata da monoculture.

Si ritiene sia una buona pratica dedicare parte del capo a perdere per la copertura ed il riparo della fauna prediligendo perciò essenze che abbiano una duplice attitudine, alimentare e protettiva (mais, girasole, cavolo, sorgo ecc.)

Al fine di creare una diversificazione floristica in grado di assolvere al fabbisogno alimentare di specie diverse ed individui di età differenti, si ritiene un suggerimento valido anche quello dell'utilizzo tra le varie essenze fiori da prato e leguminose da foraggio.

A titolo puramente indicativo di seguito i quantitativi di seme ad ettaro di alcune essenze:

Kg di semente ad ettaro relativo alla semina in purezza

Mais 15, Sorgo 10, Soia 25, Miglio 5, Panico 8, Medica 20, Radicchio 1, Girasole 10, Frumento 200, Colza 3-4.5, Ravizzone 3-4.5

Miscuglio per 1 ettaro in Kg

Mais 3, Sorgo 2, Soia 5, Miglio 1, Panico 1.6, Medica 4, Radicchio 0.2, Girasole 2, Colza 1, Ravizzone 1

Fossi e canali

La manutenzione dei fossi è di fondamentale importanza per la gestione agronomica delle colture, non deve però avvenire con l'uso di erbicidi come purtroppo avviene sempre più spesso.

Deve essere mantenuta la formazione ripariale presente sull'argine, che ha le note funzioni di rifugio e nidificazione per numerosi selvatici. L'eliminazione della vegetazione e dei materiali occludenti fossi e canali, deve essere compiuta in periodi e con metodi tali da non causare danno alla fauna selvatica.

Ripristino o impianto di siepi

Al fine di creare un riparo sicuro per le specie di interesse faunistico si ritiene di importanza fondamentale la presenza di siepi soprattutto in un territorio caratterizzato da seminativi senza la presenza di cospicue alberature naturali.

Le essenze da utilizzare dovranno essere ascritte a quelle tipiche del nostro ambiente inserendo anche specie produttive a fini alimentari come prugnolo, melo e pero selvatico, sorbo ecc. ovviamente nel rispetto dei vincoli fitosanitari presenti, e piante ad alto fusto quando possibile (querce, pioppi ecc.).

Sarebbe ottimale la realizzazione di siepi in buon numero anche se di piccole dimensioni e sparse a macchia di leopardo (circa 2 metri di ampiezza per 100 metri di lunghezza) e realizzate non in modo lineare ma meglio se con andamento sigmoidale, ovviamente vista l'onerosità dell'intervento sarà positivo tutto ciò che verrà fatto.

Piano di gestione faunistica

Sono previsti:

- censimenti primaverili ed autunnali della lepre (con faro o termocamera su percorsi prestabiliti);
- censimenti primaverili del fagiano (al canto), con verifica estiva delle nidiate;
- monitoraggio della presenza di volpi e corvidi ed eventuale attuazione di azioni di controllo;
- eliminazione delle fonti alimentari di origine antropica eventualmente presenti nel territorio;
- monitoraggio della presenza degli ungulati (capriolo e cinghiale) ed eventuale attuazione di azioni di controllo.

Piano delle catture

Valutati i censimenti annuali, qualora le condizioni di densità lo necessitino, potrà essere redatto un piano di cattura con l'obiettivo di mantenere una popolazione stabile di lepri e fagiani con densità minime di rispettivamente 15 e 25 capi/Kmq.

ZRC denominata “MASSA FINALESE”

Motivazione dell'istituzione

Nel rispetto di quanto previsto dalla L. n. 157/1992, dalla L.R. n. 8/1994 ed in applicazione ai contenuti del Piano Faunistico Venatorio Regionale 2018 - 2023, si ritiene opportuno istituire l'area protetta in quanto si presenta come il naturale seguito dell'ex ZRC “Massa Finalese”.

Una parte della ZRC Massa Finalese copre il SIC/ZPS denominato “Le Meleghine” e funge da buffer all'Oasi omonima che si incunea al suo interno. L'area è adatta alla sosta ed alla riproduzione delle principali specie stanziali, il perimetro risulta adeguato a determinare, mediante l'irradiazione naturale, il ripopolamento dei territori contigui ed infine presenta una morfologia che consente la cattura delle specie stanziali per la successiva immissione negli A.T.C. o il reinserimento in altre zone di protezione. Nell'ambito della Zona di protezione è presente un appostamento fisso di zona umida preesistente all'atto della prima istituzione rispetto al quale è maturato il legittimo affidamento da parte del titolare nei confronti della superficie interessata. Si è potuto rilevare nell'arco del tempo che tale presenza non ha posto in essere elementi di disturbo rispetto alle finalità e agli obiettivi d'istituto tali da giustificare una revisione della zona stessa, ma, anzi, i cacciatori di appostamento hanno contribuito a mantenere allagate tutte le zone umide all'interno della ZPS. La revisione, al contrario, vanificherebbe i risultati istituzionali di natura faunistica ottenuti nel tempo. Il “Regolamento per il rilascio delle autorizzazioni di appostamento fisso di caccia” della Provincia di Modena, approvato con Delibera di Consiglio Provinciale n. 244 del 23/07/1998, prevede all'art. 8 una priorità a favore degli appostamenti di zona umida o “giochi” già esistenti, purché correttamente gestiti nel rispetto delle condizioni ambientali, ed inoltre dispone che tali appostamenti di zona umida, se preesistenti alla istituzione di una Zona di Ripopolamento, Oasi o Rifugio, siano esclusi dalla superficie della zona protetta istituita per il raggio di 150 metri dalle botti. La delibera di Giunta Regionale n. 1147 del 16/07/2018 “Approvazione delle modifiche alle misure generali di conservazione, alle misure specifiche di conservazione e ai piani di gestione dei siti natura 2000, di cui alla delibera di Giunta Regionale n. 79/2018” vieta di ridurre quantitativamente le aree precluse all'attività venatoria, all'interno di ogni singola ZPS, presente alla data del 7 novembre 2006 o, qualora successiva, alla data di istituzione della ZPS. Tale disposizione impedisce di fatto una riduzione della Zona di protezione Massa Finalese per la parte che ricopre il Sito Rete Natura 2000.

PIANO TECNICO PLURIENNALE DI GESTIONE

Caratteristiche generali della zona

L'area in oggetto è in territorio provinciale di Modena, è ubicata all'interno del comprensorio omogeneo 1, ricade nell'A.T.C. MO1 ed interessa, amministrativamente, il Comune di Finale Emilia.

Occupava una superficie geografica di Ha 419,06 e SASP di Ha 409,43 ed è caratterizzata da seminativi frutteti e vigneti. La ZRC presenta vocazionalità alta per fagiano e lepre.

Presenza di Aree di Rete Natura 2000

Nell'area in oggetto è presente un Sito di rete Natura 2000.

Finalità/Obiettivi

Oltre alle finalità ed agli obiettivi istituzionali previsti dalla L. n. 157/1992, dalla L.R. n. 8/1994, le caratteristiche ambientali e faunistiche della zona in oggetto determinano i seguenti obiettivi gestionali:

- affermazione ed incremento della lepre; tale obiettivo si riterrà raggiunto con densità minime di 15 capi/kmq;

- incremento del fagiano; tale obiettivo si riterrà raggiunto con densità minime superiori ai 25 capi/kmq;

Piano dei miglioramenti ambientali

Considerando sia le caratteristiche ambientali della zona (ampia disponibilità di aree a vegetazione naturale e buona diversità ambientale), sia le esigenze ecologiche delle specie indicate quali prioritarie, gli interventi che verranno privilegiati possono essere individuati come segue:

Colture "a perdere"

Il mantenimento della presenza di colture agrarie destinate all'utilizzo esclusivo da parte dei selvatici sia a fini alimentari che di riparo, risulta un intervento fondamentale quando si voglia aumentare la capacità portante di un determinato ambiente.

Viste le caratteristiche agrarie della pianura modenese e la sempre più alta meccanizzazione dedicata soprattutto ai terreni seminativi sarebbe opportuno preferire, quando possibile, la realizzazione di campi a perdere in aree ad agricoltura estensiva specialmente se caratterizzata da monoculture.

Si ritiene sia una buona pratica dedicare parte del capo a perdere per la copertura ed il riparo della fauna prediligendo perciò essenze che abbiano una duplice attitudine, alimentare e protettiva (mais, girasole, cavolo, sorgo ecc.).

Al fine di creare una diversificazione floristica in grado di assolvere al fabbisogno alimentare di specie diverse ed individui di età differenti, si ritiene un suggerimento valido anche quello dell'utilizzo tra le varie essenze fiori da prato e leguminose da foraggio.

A titolo puramente indicativo di seguito i quantitativi di seme ad ettaro di alcune essenze:

Kg di semente ad ettaro relativo alla semina in purezza

Mais 15, Sorgo 10, Soia 25, Miglio 5, Panico 8, Medica 20, Radicchio 1, Girasole 10, Frumento 200, Colza 3-4.5, Ravizzone 3-4.5

Miscuglio per 1 ettaro in Kg

Mais 3, Sorgo 2, Soia 5, Miglio 1, Panico 1.6, Medica 4, Radicchio 0.2, Girasole 2, Colza 1, Ravizzone 1

Fossi e canali

La manutenzione dei fossi è di fondamentale importanza per la gestione agronomica delle colture, non deve però avvenire con l'uso di erbicidi come purtroppo avviene sempre più spesso.

Deve essere mantenuta la formazione ripariale presente sull'argine, che ha le note funzioni di rifugio e nidificazione per numerosi selvatici. L'eliminazione della vegetazione e dei materiali occludenti fossi e canali, deve essere compiuta in periodi e con metodi tali da non causare danno alla fauna selvatica.

Ripristino o impianto di siepi

Al fine di creare un riparo sicuro per le specie di interesse faunistico si ritiene di importanza fondamentale la presenza di siepi soprattutto in un territorio caratterizzato da seminativi senza la presenza di cospicue alberature naturali.

Le essenze da utilizzare dovranno essere ascritte a quelle tipiche del nostro ambiente inserendo anche specie produttive a fini alimentari come prugnolo, melo e pero selvatico, sorbo ecc. ovviamente nel rispetto dei vincoli fitosanitari presenti, e piante ad alto fusto quando possibile (querce, pioppi ecc.).

Sarebbe ottimale la realizzazione di siepi in buon numero anche se di piccole dimensioni e sparse a macchia di leopardo (circa 2 metri di ampiezza per 100 metri di lunghezza) e realizzate non in

modo lineare ma meglio se con andamento sigmoidale, ovviamente vista l'onerosità dell'intervento sarà positivo tutto ciò che verrà fatto.

Piano di gestione faunistica

Sono previsti:

- censimenti primaverili ed autunnali della lepre (con faro o termocamera su percorsi prestabiliti);
- censimenti primaverili del fagiano (al canto), con verifica estiva delle nidiate;
- monitoraggio della presenza di volpi e corvidi ed eventuale attuazione di azioni di controllo;
- eliminazione delle fonti alimentari di origine antropica eventualmente presenti nel territorio;
- monitoraggio della presenza degli ungulati (capriolo e cinghiale) ed eventuale attuazione di azioni di controllo.

Piano delle catture

Valutati i censimenti annuali, qualora le condizioni di densità lo consentano, potrà essere redatto un piano di cattura con l'obiettivo di mantenere una popolazione stabile di lepri e fagiani con densità minime di rispettivamente 15 e 25 capi/Kmq.

Cartografia ZRC denominata "MASSA FINALESE"

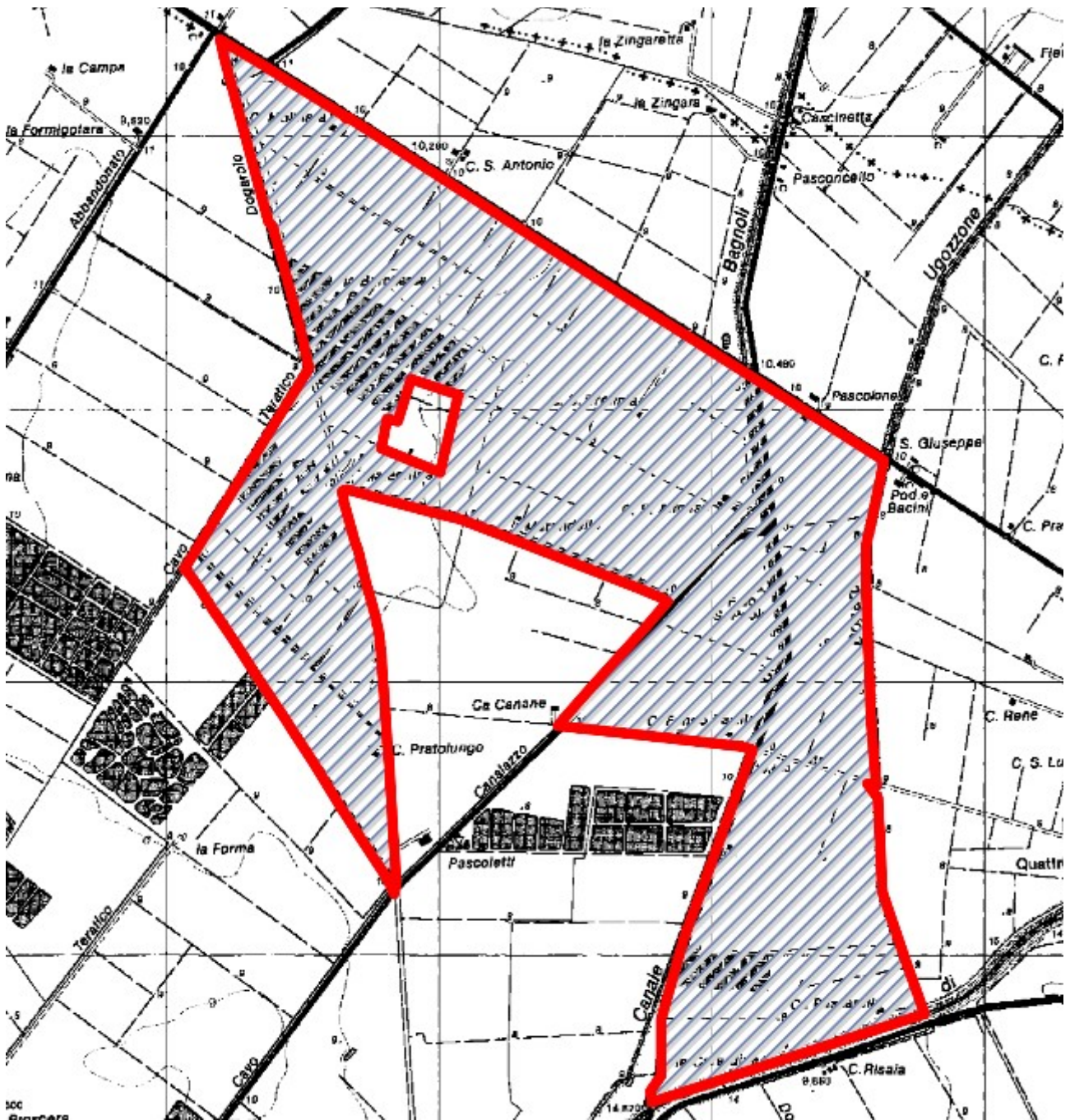

ZRC denominata “MEDOLLA”

Motivazione dell'istituzione

Nel rispetto di quanto previsto dalla L. n. 157/1992, dalla L.R. n. 8/1994 ed in applicazione ai contenuti del Piano Faunistico Venatorio Regionale 2018 - 2023, si ritiene opportuno istituire l'area protetta derivante dalla fusione tra la ex ZRC “Galeazza” e l'area di rispetto “Medolla cinta”.

L'area è adatta alla sosta ed alla riproduzione delle principali specie stanziali, il perimetro risulta adeguato a determinare, mediante l'irradiazione naturale, il ripopolamento dei territori contigui ed infine presenta una morfologia che consente la cattura delle specie stanziali per la successiva immissione negli A.T.C. o il reinserimento in altre zone di protezione.

PIANO TECNICO PLURIENNALE DI GESTIONE

Caratteristiche generali della zona

L'area in oggetto è in territorio provinciale di Modena, è ubicata all'interno del comprensorio omogeneo 1, ricade nell'A.T.C. MO1 ed interessa, amministrativamente, il Comune di Medolla.

Occupava una superficie geografica di Ha 730.32 e SASP di Ha 556.05 ed è caratterizzata da seminativi frutteti e vigneti.

La ZRC presenta vocazionalità medio alta per fagiano e media per lepre.

Presenza di Aree di Rete Natura 2000

Nell'area in oggetto non vi sono Aree di rete Natura 2000.

Finalità/Obiettivi

Oltre alle finalità ed agli obiettivi istituzionali previsti dalla L. n. 157/1992, dalla L.R. n. 8/1994, le caratteristiche ambientali e faunistiche della zona in oggetto determinano i seguenti obiettivi gestionali:

- affermazione ed incremento della lepre; tale obiettivo si riterrà raggiunto con densità minime di 15 capi/kmq;
- affermazione ed incremento del fagiano; tale obiettivo si riterrà raggiunto con densità minime di 25 capi/kmq;

Piano dei miglioramenti ambientali

Considerando sia le caratteristiche ambientali della zona (ampia disponibilità di aree a vegetazione naturale e buona diversità ambientale), sia le esigenze ecologiche delle specie indicate quali prioritarie, gli interventi che verranno privilegiati possono essere individuati come segue:

Colture "a perdere"

Il mantenimento della presenza di colture agrarie destinate all'utilizzo esclusivo da parte dei selvatici sia a fini alimentari che di riparo, risulta un intervento fondamentale quando si voglia aumentare la capacità portante di un determinato ambiente.

Viste le caratteristiche agrarie della pianura modenese e la sempre più alta meccanizzazione dedicata soprattutto ai terreni seminativi sarebbe opportuno preferire, quando possibile, la realizzazione di campi a perdere in aree ad agricoltura estensiva specialmente se caratterizzata da monoculture.

Si ritiene sia una buona pratica dedicare parte del capo a perdere per la copertura ed il riparo della fauna prediligendo perciò essenze che abbiano una duplice attitudine, alimentare e protettiva (mais, girasole, cavolo, sorgo ecc.)

Al fine di creare una diversificazione floristica in grado di assolvere al fabbisogno alimentare di specie diverse ed individui di età differenti, si ritiene un suggerimento valido anche quello dell'utilizzo tra le varie essenze fiori da prato e leguminose da foraggio.

A titolo puramente indicativo di seguito i quantitativi di seme ad ettaro di alcune essenze:

Kg di semente ad ettaro relativo alla semina in purezza

Mais 15, Sorgo 10, Soia 25, Miglio 5, Panico 8, Medica 20, Radicchio 1, Girasole 10, Frumento 200, Colza 3-4.5, Ravizzone 3-4.5

Miscuglio per 1 ettaro in Kg

Mais 3, Sorgo 2, Soia 5, Miglio 1, Panico 1.6, Medica 4, Radicchio 0.2, Girasole 2, Colza 1, Ravizzone 1

Fossi e canali

La manutenzione dei fossi è di fondamentale importanza per la gestione agronomica delle colture, non deve però avvenire con l'uso di erbicidi come purtroppo avviene sempre più spesso.

Deve essere mantenuta la formazione ripariale presente sull'argine, che ha le note funzioni di rifugio e nidificazione per numerosi selvatici. L'eliminazione della vegetazione e dei materiali occludenti fossi e canali, deve essere compiuta in periodi e con metodi tali da non causare danno alla fauna selvatica.

Ripristino o impianto di siepi

Al fine di creare un riparo sicuro per le specie di interesse faunistico si ritiene di importanza fondamentale la presenza di siepi soprattutto in un territorio caratterizzato da seminativi senza la presenza di cospicue alberature naturali.

Le essenze da utilizzare dovranno essere ascritte a quelle tipiche del nostro ambiente inserendo anche specie produttive a fini alimentari come prugnolo, melo e pero selvatico, sorbo ecc. ovviamente nel rispetto dei vincoli fitosanitari presenti, e piante ad alto fusto quando possibile (querce, pioppi ecc.).

Sarebbe ottimale la realizzazione di siepi in buon numero anche se di piccole dimensioni e sparse a macchia di leopardo (circa 2 metri di ampiezza per 100 metri di lunghezza) e realizzate non in modo lineare ma meglio se con andamento sigmoidale, ovviamente vista l'onerosità dell'intervento sarà positivo tutto ciò che verrà fatto.

Piano di gestione faunistica

Sono previsti:

- censimenti primaverili ed autunnali della lepre (con faro o termocamera su percorsi prestabiliti);
- censimenti primaverili del fagiano (al canto), con verifica estiva delle nidiate;
- monitoraggio della presenza di volpi e corvidi ed eventuale attuazione di azioni di controllo;
- eliminazione delle fonti alimentari di origine antropica eventualmente presenti nel territorio;
- monitoraggio della presenza degli ungulati (capriolo e cinghiale) ed eventuale attuazione di azioni di controllo.

Piano delle catture

Valutati i censimenti annuali, qualora le condizioni di densità lo consentano, potrà essere redatto un piano di cattura con l'obiettivo di mantenere una popolazione stabile di lepri e fagiani con densità minime di rispettivamente 15 e 25 capi/Kmq.

Cartografia ZRC denominata "MEDOLLA"

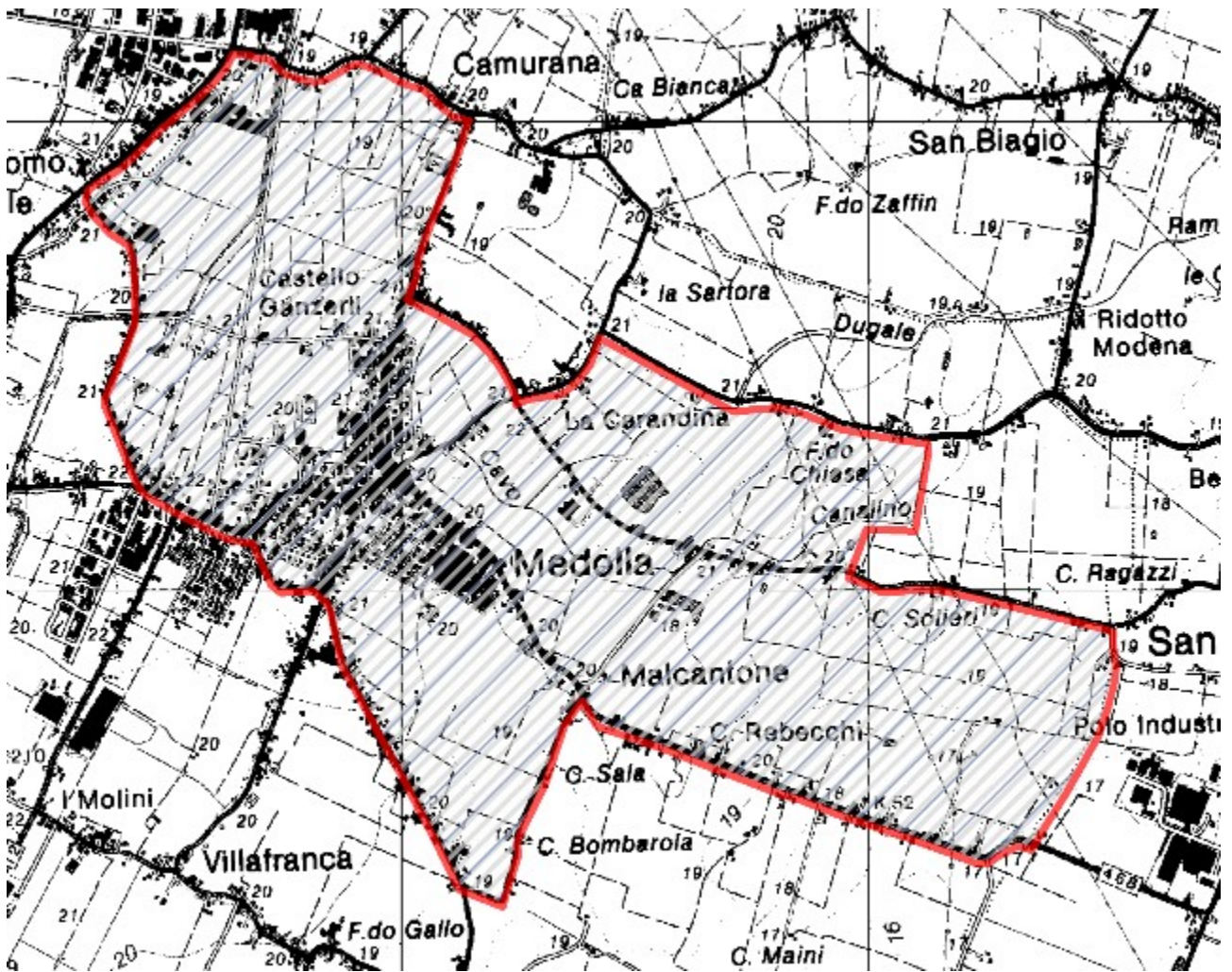

ZRC denominata “MIRANDOLA OVEST”

Motivazione dell'istituzione

Nel rispetto di quanto previsto dalla L. n. 157/1992, dalla L.R. n. 8/1994 ed in applicazione ai contenuti del Piano Faunistico Venatorio Regionale 2018 - 2023, si ritiene opportuno istituire l'area protetta in quanto si presenta come il naturale seguito dell'ex ZRC “Mirandola Ovest” con annessa l'area di rispetto “Dugale”.

L'area è adatta alla sosta ed alla riproduzione delle principali specie stanziali, il perimetro risulta adeguato a determinare, mediante l'irradiazione naturale, il ripopolamento dei territori contigui ed infine presenta una morfologia che consente la cattura delle specie stanziali per la successiva immissione negli A.T.C. o il reinserimento in altre zone di protezione.

PIANO TECNICO PLURIENNALE DI GESTIONE

Caratteristiche generali della zona

L'area in oggetto è in territorio provinciale di Modena, è ubicata all'interno del comprensorio omogeneo 1, ricade nell'A.T.C. MO1 ed interessa, amministrativamente, i Comuni di Mirandola e S. Possidonio.

Occupava una superficie geografica di Ha 588.35 e SASP di Ha 480.43 ed è caratterizzata da seminativi frutteti e vigneti.

La ZRC presenta vocazionalità medio alta per fagiano e lepre.

Presenza di Aree di Rete Natura 2000

Nell'area in oggetto non vi sono Aree di rete Natura 2000.

Finalità/Obiettivi

Oltre alle finalità ed agli obiettivi istituzionali previsti dalla L. n. 157/1992, dalla L.R. n. 8/1994, le caratteristiche ambientali e faunistiche della zona in oggetto determinano i seguenti obiettivi gestionali:

- affermazione ed incremento della lepre; tale obiettivo si riterrà raggiunto con densità minime di 15 capi/kmq;
- affermazione ed incremento del fagiano; tale obiettivo si riterrà raggiunto con densità minime di 25 capi/kmq;

Piano dei miglioramenti ambientali

Considerando sia le caratteristiche ambientali della zona (ampia disponibilità di aree a vegetazione naturale e buona diversità ambientale), sia le esigenze ecologiche delle specie indicate quali prioritarie, gli interventi che verranno privilegiati possono essere individuati come segue:

Colture "a perdere"

Il mantenimento della presenza di colture agrarie destinate all'utilizzo esclusivo da parte dei selvatici sia a fini alimentari che di riparo, risulta un intervento fondamentale quando si voglia aumentare la capacità portante di un determinato ambiente.

Viste le caratteristiche agrarie della pianura modenese e la sempre più alta meccanizzazione dedicata soprattutto ai terreni seminativi sarebbe opportuno preferire, quando possibile, la realizzazione di campi a perdere in aree ad agricoltura estensiva specialmente se caratterizzata da monoculture.

Si ritiene sia una buona pratica dedicare parte del capo a perdere per la copertura ed il riparo della fauna prediligendo perciò essenze che abbiano una duplice attitudine, alimentare e protettiva (mais, girasole, cavolo, sorgo ecc.).

Al fine di creare una diversificazione floristica in grado di assolvere al fabbisogno alimentare di specie diverse ed individui di età differenti, si ritiene un suggerimento valido anche quello dell'utilizzo tra le varie essenze fiori da prato e leguminose da foraggio.

A titolo puramente indicativo di seguito i quantitativi di seme ad ettaro di alcune essenze:

Kg di semente ad ettaro relativo alla semina in purezza

Mais 15, Sorgo 10, Soia 25, Miglio 5, Panico 8, Medica 20, Radicchio 1, Girasole 10, Frumento 200, Colza 3-4.5, Ravizzone 3-4.5

Miscuglio per 1 ettaro in Kg

Mais 3, Sorgo 2, Soia 5, Miglio 1, Panico 1.6, Medica 4, Radicchio 0.2, Girasole 2, Colza 1, Ravizzone 1

Fossi e canali

La manutenzione dei fossi è di fondamentale importanza per la gestione agronomica delle colture, non deve però avvenire con l'uso di erbicidi come purtroppo avviene sempre più spesso.

Deve essere mantenuta la formazione ripariale presente sull'argine, che ha le note funzioni di rifugio e nidificazione per numerosi selvatici. L'eliminazione della vegetazione e dei materiali occludenti fossi e canali, deve essere compiuta in periodi e con metodi tali da non causare danno alla fauna selvatica.

Ripristino o impianto di siepi

Al fine di creare un riparo sicuro per le specie di interesse faunistico si ritiene di importanza fondamentale la presenza di siepi soprattutto in un territorio caratterizzato da seminativi senza la presenza di cospicue alberature naturali.

Le essenze da utilizzare dovranno essere ascritte a quelle tipiche del nostro ambiente inserendo anche specie produttive a fini alimentari come prugnolo, melo e pero selvatico, sorbo ecc. ovviamente nel rispetto dei vincoli fitosanitari presenti, e piante ad alto fusto quando possibile (querce, pioppi ecc.).

Sarebbe ottimale la realizzazione di siepi in buon numero anche se di piccole dimensioni e sparse a macchia di leopardo (circa 2 metri di ampiezza per 100 metri di lunghezza) e realizzate non in modo lineare ma meglio se con andamento sigmoidale, ovviamente vista l'onerosità dell'intervento sarà positivo tutto ciò che verrà fatto.

Piano di gestione faunistica

Sono previsti:

- censimenti primaverili ed autunnali della lepore (con faro o termocamera su percorsi prestabiliti);
- censimenti primaverili del fagiano (al canto), con verifica estiva delle nidiate;
- monitoraggio della presenza di volpi e corvidi ed eventuale attuazione di azioni di controllo;
- eliminazione delle fonti alimentari di origine antropica eventualmente presenti nel territorio;
- monitoraggio della presenza degli ungulati (capriolo e cinghiale) ed eventuale attuazione di azioni di controllo.

Piano delle catture

Valutati i censimenti annuali, qualora le condizioni di densità lo consentano, potrà essere redatto un piano di cattura con l'obiettivo di mantenere una popolazione stabile di lepri e fagiani con densità minime di rispettivamente 15 e 25 capi/Kmq.

Cartografia ZRC denominata "MIRANDOLA OVEST"

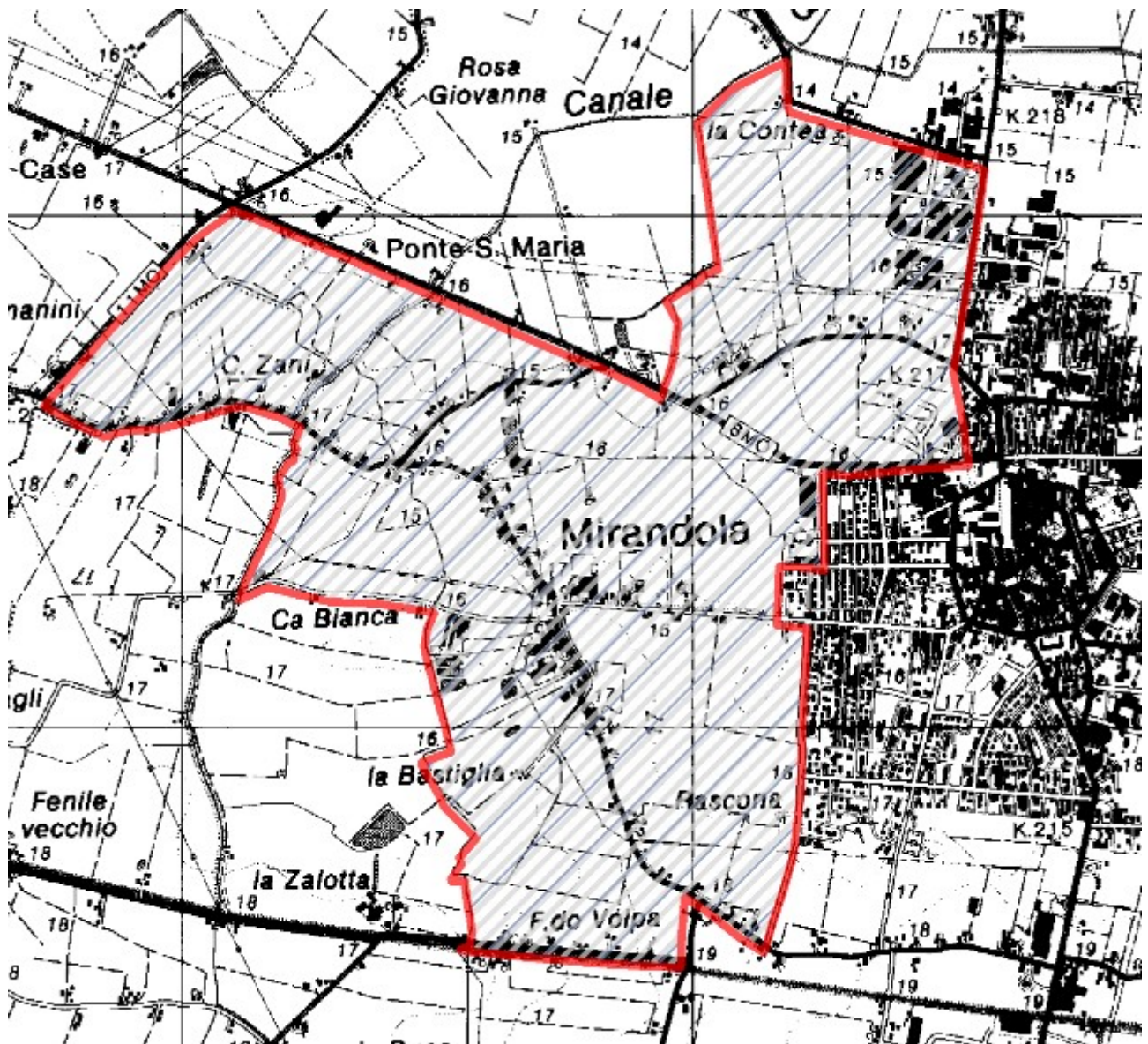

ZRC denominata “NUOVA MALASPINA”

Motivazione dell'istituzione

Nel rispetto di quanto previsto dalla L. n. 157/1992, dalla L.R. n. 8/1994 ed in applicazione ai contenuti del Piano Faunistico Venatorio Regionale 2018 - 2023, si ritiene opportuno istituire l'area protetta in quanto si presenta come il naturale seguito dell'ex ZRC “Nuova Malaspina”.

L'area è adatta alla sosta ed alla riproduzione delle principali specie stanziali, il perimetro risulta adeguato a determinare, mediante l'irradiazione naturale, il ripopolamento dei territori contigui ed infine presenta una morfologia che consente la cattura delle specie stanziali per la successiva immissione negli A.T.C. o il reinserimento in altre zone di protezione.

PIANO TECNICO PLURIENNALE DI GESTIONE

Caratteristiche generali della zona

L'area in oggetto è in territorio provinciale di Modena, è ubicata all'interno del comprensorio omogeneo 1, ricade nell'A.T.C. MO1 ed interessa, amministrativamente, il Comune di Cavezzo.

Occupava una superficie geografica di Ha 259.10 e SASP di Ha 245.52 ed è caratterizzata da seminativi frutteti e vigneti.

La ZRC presenta vocazionalità alta per fagiano e lepre.

Presenza di Aree di Rete Natura 2000

Nell'area in oggetto non vi sono Aree di rete Natura 2000.

Finalità/Obiettivi

Oltre alle finalità ed agli obiettivi istituzionali previsti dalla L. n. 157/1992, dalla L.R. n. 8/1994, le caratteristiche ambientali e faunistiche della zona in oggetto determinano i seguenti obiettivi gestionali:

- incremento della lepre; tale obiettivo si riterrà raggiunto con densità minime superiori ai 15 capi/kmq;
- affermazione ed incremento del fagiano; tale obiettivo si riterrà raggiunto con densità minime di 25 capi/kmq;

Piano dei miglioramenti ambientali

Considerando sia le caratteristiche ambientali della zona (ampia disponibilità di aree a vegetazione naturale e buona diversità ambientale), sia le esigenze ecologiche delle specie indicate quali prioritarie, gli interventi che verranno privilegiati possono essere individuati come segue:

Colture "a perdere"

Il mantenimento della presenza di colture agrarie destinate all'utilizzo esclusivo da parte dei selvatici sia a fini alimentari che di riparo, risulta un intervento fondamentale quando si voglia aumentare la capacità portante di un determinato ambiente.

Viste le caratteristiche agrarie della pianura modenese e la sempre più alta meccanizzazione dedicata soprattutto ai terreni seminativi sarebbe opportuno preferire, quando possibile, la realizzazione di campi a perdere in aree ad agricoltura estensiva specialmente se caratterizzata da monoculture.

Si ritiene sia una buona pratica dedicare parte del capo a perdere per la copertura ed il riparo della fauna prediligendo perciò essenze che abbiano una duplice attitudine, alimentare e protettiva (mais, girasole, cavolo, sorgo ecc.)

Al fine di creare una diversificazione floristica in grado di assolvere al fabbisogno alimentare di specie diverse ed individui di età differenti, si ritiene un suggerimento valido anche quello dell'utilizzo tra le varie essenze fiori da prato e leguminose da foraggio.

A titolo puramente indicativo di seguito i quantitativi di seme ad ettaro di alcune essenze:

Kg di semente ad ettaro relativo alla semina in purezza

Mais 15, Sorgo 10, Soia 25, Miglio 5, Panico 8, Medica 20, Radicchio 1, Girasole 10, Frumento 200, Colza 3-4.5, Ravizzone 3-4.5

Miscuglio per 1 ettaro in Kg

Mais 3, Sorgo 2, Soia 5, Miglio 1, Panico 1.6, Medica 4, Radicchio 0.2, Girasole 2, Colza 1, Ravizzone 1

Fossi e canali

La manutenzione dei fossi è di fondamentale importanza per la gestione agronomica delle colture, non deve però avvenire con l'uso di erbicidi come purtroppo avviene sempre più spesso.

Deve essere mantenuta la formazione ripariale presente sull'argine, che ha le note funzioni di rifugio e nidificazione per numerosi selvatici. L'eliminazione della vegetazione e dei materiali occludenti fossi e canali, deve essere compiuta in periodi e con metodi tali da non causare danno alla fauna selvatica.

Ripristino o impianto di siepi

Al fine di creare un riparo sicuro per le specie di interesse faunistico si ritiene di importanza fondamentale la presenza di siepi soprattutto in un territorio caratterizzato da seminativi senza la presenza di cospicue alberature naturali.

Le essenze da utilizzare dovranno essere ascritte a quelle tipiche del nostro ambiente inserendo anche specie produttive a fini alimentari come prugnolo, melo e pero selvatico, sorbo ecc. ovviamente nel rispetto dei vincoli fitosanitari presenti, e piante ad alto fusto quando possibile (querce, pioppi ecc.).

Sarebbe ottimale la realizzazione di siepi in buon numero anche se di piccole dimensioni e sparse a macchia di leopardo (circa 2 metri di ampiezza per 100 metri di lunghezza) e realizzate non in modo lineare ma meglio se con andamento sigmoidale, ovviamente vista l'onerosità dell'intervento sarà positivo tutto ciò che verrà fatto.

Piano di gestione faunistica

Sono previsti:

- censimenti primaverili ed autunnali della lepre (con faro o termocamera su percorsi prestabiliti);
- censimenti primaverili del fagiano (al canto), con verifica estiva delle nidiate;
- monitoraggio della presenza di volpi e corvidi ed eventuale attuazione di azioni di controllo;
- eliminazione delle fonti alimentari di origine antropica eventualmente presenti nel territorio;
- monitoraggio della presenza degli ungulati (capriolo e cinghiale) ed eventuale attuazione di azioni di controllo.

Piano delle catture

Valutati i censimenti annuali, qualora le condizioni di densità lo necessitino, potrà essere redatto un piano di cattura con l'obiettivo di mantenere una popolazione stabile di lepri e fagiani con densità minime di rispettivamente 15 e 25 capi/Kmq.

ZRC denominata “PIOPPA”

Motivazione dell'istituzione

Nel rispetto di quanto previsto dalla L. n. 157/1992, dalla L.R. n. 8/1994 ed in applicazione ai contenuti del Piano Faunistico Venatorio Regionale 2018 - 2023, si ritiene opportuno istituire l'area protetta in quanto si presenta come il naturale seguito dell'ex ZRC “Pioppa”.

L'area è adatta alla sosta ed alla riproduzione delle principali specie stanziali, il perimetro risulta adeguato a determinare, mediante l'irradiazione naturale, il ripopolamento dei territori contigui ed infine presenta una morfologia che consente la cattura delle specie stanziali per la successiva immissione negli A.T.C. o il reinserimento in altre zone di protezione.

PIANO TECNICO PLURIENNALE DI GESTIONE

Caratteristiche generali della zona

L'area in oggetto è in territorio provinciale di Modena, è ubicata all'interno del comprensorio omogeneo 1, ricade nell'A.T.C. MO1 ed interessa, amministrativamente, il Comune di Cavezzo.

Occupava una superficie geografica di Ha 253.40 e SASP di Ha 210.74 ed è caratterizzata da seminativi frutteti e vigneti.

La ZRC presenta vocazionalità media per fagiano e lepre.

Presenza di Aree di Rete Natura 2000

Nell'area in oggetto non vi sono Aree di rete Natura 2000.

Finalità/Obiettivi

Oltre alle finalità ed agli obiettivi istituzionali previsti dalla L. n. 157/1992, dalla L.R. n. 8/1994, le caratteristiche ambientali e faunistiche della zona in oggetto determinano i seguenti obiettivi gestionali:

- incremento della lepre; tale obiettivo si riterrà raggiunto con densità minime superiori a 15 capi/kmq;
- affermazione ed incremento del fagiano; tale obiettivo si riterrà raggiunto con densità minime di 25 capi/kmq;

Piano dei miglioramenti ambientali

Considerando sia le caratteristiche ambientali della zona (ampia disponibilità di aree a vegetazione naturale e buona diversità ambientale), sia le esigenze ecologiche delle specie indicate quali prioritarie, gli interventi che verranno privilegiati possono essere individuati come segue:

Colture "a perdere"

Il mantenimento della presenza di colture agrarie destinate all'utilizzo esclusivo da parte dei selvatici sia a fini alimentari che di riparo, risulta un intervento fondamentale quando si voglia aumentare la capacità portante di un determinato ambiente.

Viste le caratteristiche agrarie della pianura modenese e la sempre più alta meccanizzazione dedicata soprattutto ai terreni seminativi sarebbe opportuno preferire, quando possibile, la realizzazione di campi a perdere in aree ad agricoltura estensiva specialmente se caratterizzata da monoculture.

Si ritiene sia una buona pratica dedicare parte del capo a perdere per la copertura ed il riparo della fauna prediligendo perciò essenze che abbiano una duplice attitudine, alimentare e protettiva (mais, girasole, cavolo, sorgo ecc.)

Al fine di creare una diversificazione floristica in grado di assolvere al fabbisogno alimentare di specie diverse ed individui di età differenti, si ritiene un suggerimento valido anche quello dell'utilizzo tra le varie essenze fiori da prato e leguminose da foraggio.

A titolo puramente indicativo di seguito i quantitativi di seme ad ettaro di alcune essenze:

Kg di semente ad ettaro relativo alla semina in purezza

Mais 15, Sorgo 10, Soia 25, Miglio 5, Panico 8, Medica 20, Radicchio 1, Girasole 10, Frumento 200, Colza 3-4.5, Ravizzone 3-4.5

Miscuglio per 1 ettaro in Kg

Mais 3, Sorgo 2, Soia 5, Miglio 1, Panico 1.6, Medica 4, Radicchio 0.2, Girasole 2, Colza 1, Ravizzone 1

Fossi e canali

La manutenzione dei fossi è di fondamentale importanza per la gestione agronomica delle colture, non deve però avvenire con l'uso di erbicidi come purtroppo avviene sempre più spesso.

Deve essere mantenuta la formazione ripariale presente sull'argine, che ha le note funzioni di rifugio e nidificazione per numerosi selvatici. L'eliminazione della vegetazione e dei materiali occludenti fossi e canali, deve essere compiuta in periodi e con metodi tali da non causare danno alla fauna selvatica.

Ripristino o impianto di siepi

Al fine di creare un riparo sicuro per le specie di interesse faunistico si ritiene di importanza fondamentale la presenza di siepi soprattutto in un territorio caratterizzato da seminativi senza la presenza di cospicue alberature naturali.

Le essenze da utilizzare dovranno essere ascritte a quelle tipiche del nostro ambiente inserendo anche specie produttive a fini alimentari come prugnolo, melo e pero selvatico, sorbo ecc. ovviamente nel rispetto dei vincoli fitosanitari presenti, e piante ad alto fusto quando possibile (querce, pioppi ecc.).

Sarebbe ottimale la realizzazione di siepi in buon numero anche se di piccole dimensioni e sparse a macchia di leopardo (circa 2 metri di ampiezza per 100 metri di lunghezza) e realizzate non in modo lineare ma meglio se con andamento sigmoidale, ovviamente vista l'onerosità dell'intervento sarà positivo tutto ciò che verrà fatto.

Piano di gestione faunistica

Sono previsti:

- censimenti primaverili ed autunnali della lepre (con faro o termocamera su percorsi prestabiliti);
- censimenti primaverili del fagiano (al canto), con verifica estiva delle nidiate;
- monitoraggio della presenza di volpi e corvidi ed eventuale attuazione di azioni di controllo;
- eliminazione delle fonti alimentari di origine antropica eventualmente presenti nel territorio;
- monitoraggio della presenza degli ungulati (capriolo e cinghiale) ed eventuale attuazione di azioni di controllo.

Piano delle catture

Valutati i censimenti annuali, qualora le condizioni di densità lo necessitino, potrà essere redatto un piano di cattura con l'obiettivo di mantenere una popolazione stabile di lepri e fagiani con densità minime di rispettivamente 15 e 25 capi/Kmq.

Cartografia ZRC denominata "PIOPPA"

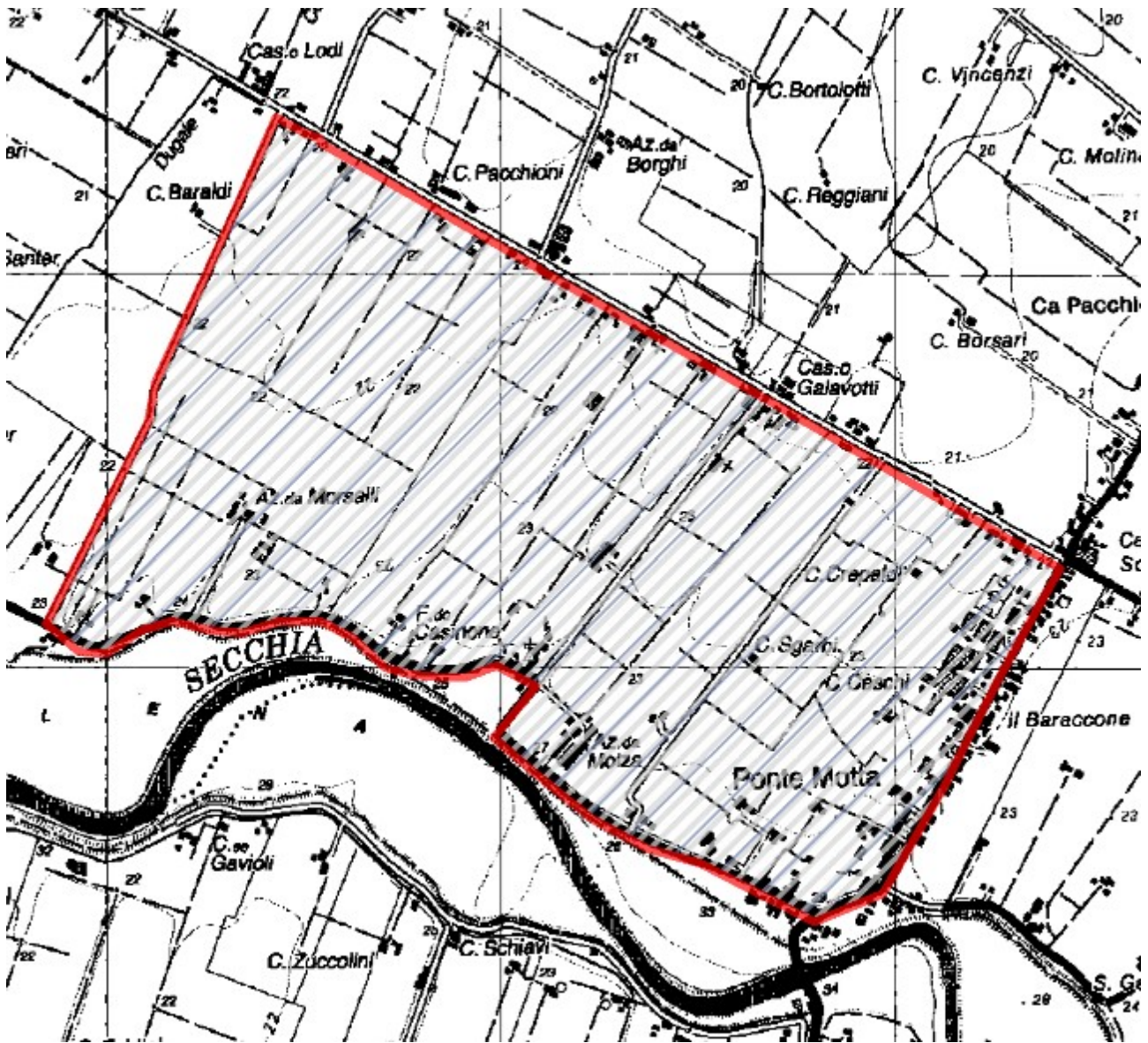

ZRC denominata “PONTE BONATO”

Motivazione dell'istituzione

Nel rispetto di quanto previsto dalla L. n. 157/1992, dalla L.R. n. 8/1994 ed in applicazione ai contenuti del Piano Faunistico Venatorio Regionale 2018 - 2023, si ritiene opportuno istituire l'area protetta in quanto si presenta come il naturale seguito dell'ex ZRC “Ponte Bonato”.

L'area è adatta alla sosta ed alla riproduzione delle principali specie stanziali, il perimetro risulta adeguato a determinare, mediante l'irradiazione naturale, il ripopolamento dei territori contigui ed infine presenta una morfologia che consente la cattura delle specie stanziali per la successiva immissione negli A.T.C. o il reinserimento in altre zone di protezione.

PIANO TECNICO PLURIENNALE DI GESTIONE

Caratteristiche generali della zona

L'area in oggetto è in territorio provinciale di Modena, è ubicata all'interno del comprensorio omogeneo 1, ricade nell'A.T.C. MO1 ed interessa, amministrativamente, il Comune di S. Felice s/P.

Occupava una superficie geografica di Ha 297.67 e SASP di Ha 292.63 ed è caratterizzata da seminativi frutteti e vigneti.

La ZRC presenta vocazionalità alta per fagiano e lepre.

Presenza di Aree di Rete Natura 2000

Nell'area in oggetto non vi sono Aree di rete Natura 2000.

Finalità/Obiettivi

Oltre alle finalità ed agli obiettivi istituzionali previsti dalla L. n. 157/1992, dalla L.R. n. 8/1994, le caratteristiche ambientali e faunistiche della zona in oggetto determinano i seguenti obiettivi gestionali:

- affermazione ed incremento della lepre; tale obiettivo si riterrà raggiunto con densità minime di 15 capi/kmq;
- affermazione ed incremento del fagiano; tale obiettivo si riterrà raggiunto con densità minime di 25 capi/kmq;

Piano dei miglioramenti ambientali

Considerando sia le caratteristiche ambientali della zona (ampia disponibilità di aree a vegetazione naturale e buona diversità ambientale), sia le esigenze ecologiche delle specie indicate quali prioritarie, gli interventi che verranno privilegiati possono essere individuati come segue:

Colture "a perdere"

Il mantenimento della presenza di colture agrarie destinate all'utilizzo esclusivo da parte dei selvatici sia a fini alimentari che di riparo, risulta un intervento fondamentale quando si voglia aumentare la capacità portante di un determinato ambiente.

Viste le caratteristiche agrarie della pianura modenese e la sempre più alta meccanizzazione dedicata soprattutto ai terreni seminativi sarebbe opportuno preferire, quando possibile, la realizzazione di campi a perdere in aree ad agricoltura estensiva specialmente se caratterizzata da monoculture.

Si ritiene sia una buona pratica dedicare parte del capo a perdere per la copertura ed il riparo della fauna prediligendo perciò essenze che abbiano una duplice attitudine, alimentare e protettiva (mais, girasole, cavolo, sorgo ecc.)

Al fine di creare una diversificazione floristica in grado di assolvere al fabbisogno alimentare di specie diverse ed individui di età differenti, si ritiene un suggerimento valido anche quello dell'utilizzo tra le varie essenze fiori da prato e leguminose da foraggio.

A titolo puramente indicativo di seguito i quantitativi di seme ad ettaro di alcune essenze:

Kg di semente ad ettaro relativo alla semina in purezza

Mais 15, Sorgo 10, Soia 25, Miglio 5, Panico 8, Medica 20, Radicchio 1, Girasole 10, Frumento 200, Colza 3-4.5, Ravizzone 3-4.5

Miscuglio per 1 ettaro in Kg

Mais 3, Sorgo 2, Soia 5, Miglio 1, Panico 1.6, Medica 4, Radicchio 0.2, Girasole 2, Colza 1, Ravizzone 1

Fossi e canali

La manutenzione dei fossi è di fondamentale importanza per la gestione agronomica delle colture, non deve però avvenire con l'uso di erbicidi come purtroppo avviene sempre più spesso.

Deve essere mantenuta la formazione ripariale presente sull'argine, che ha le note funzioni di rifugio e nidificazione per numerosi selvatici. L'eliminazione della vegetazione e dei materiali occludenti fossi e canali, deve essere compiuta in periodi e con metodi tali da non causare danno alla fauna selvatica.

Ripristino o impianto di siepi

Al fine di creare un riparo sicuro per le specie di interesse faunistico si ritiene di importanza fondamentale la presenza di siepi soprattutto in un territorio caratterizzato da seminativi senza la presenza di cospicue alberature naturali.

Le essenze da utilizzare dovranno essere ascritte a quelle tipiche del nostro ambiente inserendo anche specie produttive a fini alimentari come prugnolo, melo e pero selvatico, sorbo ecc. ovviamente nel rispetto dei vincoli fitosanitari presenti, e piante ad alto fusto quando possibile (querce, pioppi ecc.).

Sarebbe ottimale la realizzazione di siepi in buon numero anche se di piccole dimensioni e sparse a macchia di leopardo (circa 2 metri di ampiezza per 100 metri di lunghezza) e realizzate non in modo lineare ma meglio se con andamento sigmoidale, ovviamente vista l'onerosità dell'intervento sarà positivo tutto ciò che verrà fatto.

Piano di gestione faunistica

Sono previsti:

- censimenti primaverili ed autunnali della lepre (con faro o termocamera su percorsi prestabiliti);
- censimenti primaverili del fagiano (al canto), con verifica estiva delle nidiate;
- monitoraggio della presenza di volpi e corvidi ed eventuale attuazione di azioni di controllo;
- eliminazione delle fonti alimentari di origine antropica eventualmente presenti nel territorio;
- monitoraggio della presenza degli ungulati (capriolo e cinghiale) ed eventuale attuazione di azioni di controllo.

Piano delle catture

Valutati i censimenti annuali, qualora le condizioni di densità lo necessitino, potrà essere redatto un piano di cattura con l'obiettivo di mantenere una popolazione stabile di lepri e fagiani con densità minime di rispettivamente 15 e 25 capi/Kmq.

Cartografia ZRC denominata "PONTE BONATO"

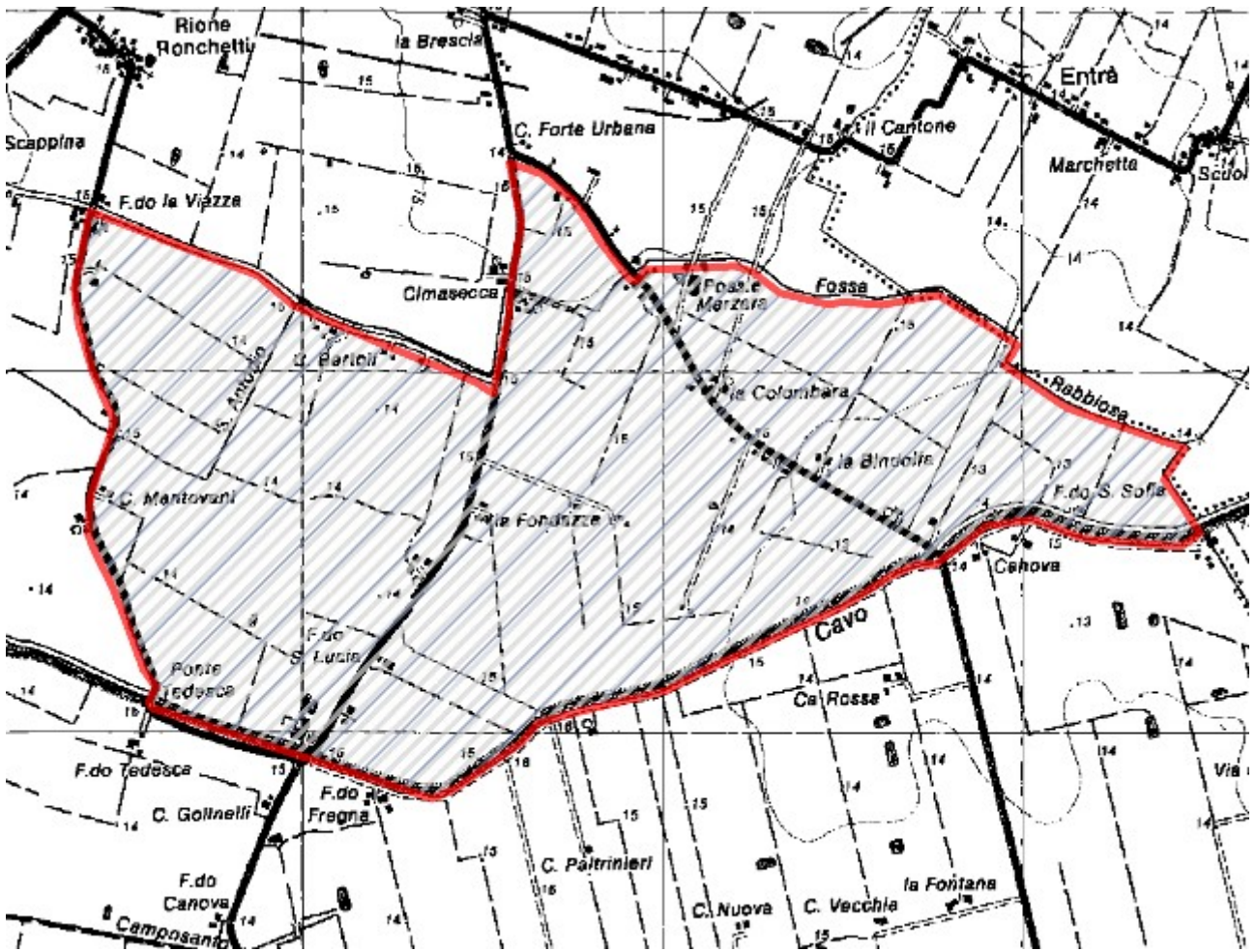

ZRC denominata “QUARANTOLI”

Motivazione dell'istituzione

Nel rispetto di quanto previsto dalla L. n. 157/1992, dalla L.R. n. 8/1994 ed in applicazione ai contenuti del Piano Faunistico Venatorio Regionale 2018 - 2023, si ritiene opportuno istituire l'area protetta in quanto si presenta come il naturale seguito dell'ex ZRC “Quarantoli”.

L'area è adatta alla sosta ed alla riproduzione delle principali specie stanziali, il perimetro risulta adeguato a determinare, mediante l'irradiazione naturale, il ripopolamento dei territori contigui ed infine presenta una morfologia che consente la cattura delle specie stanziali per la successiva immissione negli A.T.C. o il reinserimento in altre zone di protezione.

PIANO TECNICO PLURIENNALE DI GESTIONE

Caratteristiche generali della zona

L'area in oggetto è in territorio provinciale di Modena, è ubicata all'interno del comprensorio omogeneo 1, ricade nell'A.T.C. MO1 ed interessa, amministrativamente, il Comune di Mirandola.

Occupava una superficie geografica di Ha 260.18 e SASP di Ha 259.29 ed è caratterizzata da seminativi frutteti e vigneti.

La ZRC presenta vocazionalità alta per fagiano e lepre.

Presenza di Aree di Rete Natura 2000

Nell'area in oggetto non vi sono Aree di rete Natura 2000.

Finalità/Obiettivi

Oltre alle finalità ed agli obiettivi istituzionali previsti dalla L. n. 157/1992, dalla L.R. n. 8/1994, le caratteristiche ambientali e faunistiche della zona in oggetto determinano i seguenti obiettivi gestionali:

- incremento della lepre; tale obiettivo si riterrà raggiunto con densità minime superiori a 15 capi/kmq;
- affermazione ed incremento del fagiano; tale obiettivo si riterrà raggiunto con densità minime di 25 capi/kmq;

Piano dei miglioramenti ambientali

Considerando sia le caratteristiche ambientali della zona (ampia disponibilità di aree a vegetazione naturale e buona diversità ambientale), sia le esigenze ecologiche delle specie indicate quali prioritarie, gli interventi che verranno privilegiati possono essere individuati come segue:

Colture "a perdere"

Il mantenimento della presenza di colture agrarie destinate all'utilizzo esclusivo da parte dei selvatici sia a fini alimentari che di riparo, risulta un intervento fondamentale quando si voglia aumentare la capacità portante di un determinato ambiente.

Viste le caratteristiche agrarie della pianura modenese e la sempre più alta meccanizzazione dedicata soprattutto ai terreni seminativi sarebbe opportuno preferire, quando possibile, la realizzazione di campi a perdere in aree ad agricoltura estensiva specialmente se caratterizzata da monoculture.

Si ritiene sia una buona pratica dedicare parte del capo a perdere per la copertura ed il riparo della fauna prediligendo perciò essenze che abbiano una duplice attitudine, alimentare e protettiva (mais, girasole, cavolo, sorgo ecc.).

Al fine di creare una diversificazione floristica in grado di assolvere al fabbisogno alimentare di specie diverse ed individui di età differenti, si ritiene un suggerimento valido anche quello dell'utilizzo tra le varie essenze fiori da prato e leguminose da foraggio.

A titolo puramente indicativo di seguito i quantitativi di seme ad ettaro di alcune essenze:

Kg di semente ad ettaro relativo alla semina in purezza

Mais 15, Sorgo 10, Soia 25, Miglio 5, Panico 8, Medica 20, Radicchio 1, Girasole 10, Frumento 200, Colza 3-4.5, Ravizzone 3-4.5

Miscuglio per 1 ettaro in Kg

Mais 3, Sorgo 2, Soia 5, Miglio 1, Panico 1.6, Medica 4, Radicchio 0.2, Girasole 2, Colza 1, Ravizzone 1

Fossi e canali

La manutenzione dei fossi è di fondamentale importanza per la gestione agronomica delle colture, non deve però avvenire con l'uso di erbicidi come purtroppo avviene sempre più spesso.

Deve essere mantenuta la formazione ripariale presente sull'argine, che ha le note funzioni di rifugio e nidificazione per numerosi selvatici. L'eliminazione della vegetazione e dei materiali occludenti fossi e canali, deve essere compiuta in periodi e con metodi tali da non causare danno alla fauna selvatica.

Ripristino o impianto di siepi

Al fine di creare un riparo sicuro per le specie di interesse faunistico si ritiene di importanza fondamentale la presenza di siepi soprattutto in un territorio caratterizzato da seminativi senza la presenza di cospicue alberature naturali.

Le essenze da utilizzare dovranno essere ascritte a quelle tipiche del nostro ambiente inserendo anche specie produttive a fini alimentari come prugnolo, melo e pero selvatico, sorbo ecc. ovviamente nel rispetto dei vincoli fitosanitari presenti, e piante ad alto fusto quando possibile (querce, pioppi ecc.).

Sarebbe ottimale la realizzazione di siepi in buon numero anche se di piccole dimensioni e sparse a macchia di leopardo (circa 2 metri di ampiezza per 100 metri di lunghezza) e realizzate non in modo lineare ma meglio se con andamento sigmoidale, ovviamente vista l'onerosità dell'intervento sarà positivo tutto ciò che verrà fatto.

Piano di gestione faunistica

Sono previsti:

- censimenti primaverili ed autunnali della lepre (con faro o termocamera su percorsi prestabiliti);
- censimenti primaverili del fagiano (al canto), con verifica estiva delle nidiate;
- monitoraggio della presenza di volpi e corvidi ed eventuale attuazione di azioni di controllo;
- eliminazione delle fonti alimentari di origine antropica eventualmente presenti nel territorio;
- monitoraggio della presenza degli ungulati (capriolo e cinghiale) ed eventuale attuazione di azioni di controllo.

Piano delle catture

Valutati i censimenti annuali, qualora le condizioni di densità lo necessitino, potrà essere redatto un piano di cattura con l'obiettivo di mantenere una popolazione stabile di lepri e fagiani con densità minime di rispettivamente 15 e 25 capi/Kmq.

Cartografia ZRC denominata "QUARANTOLI"

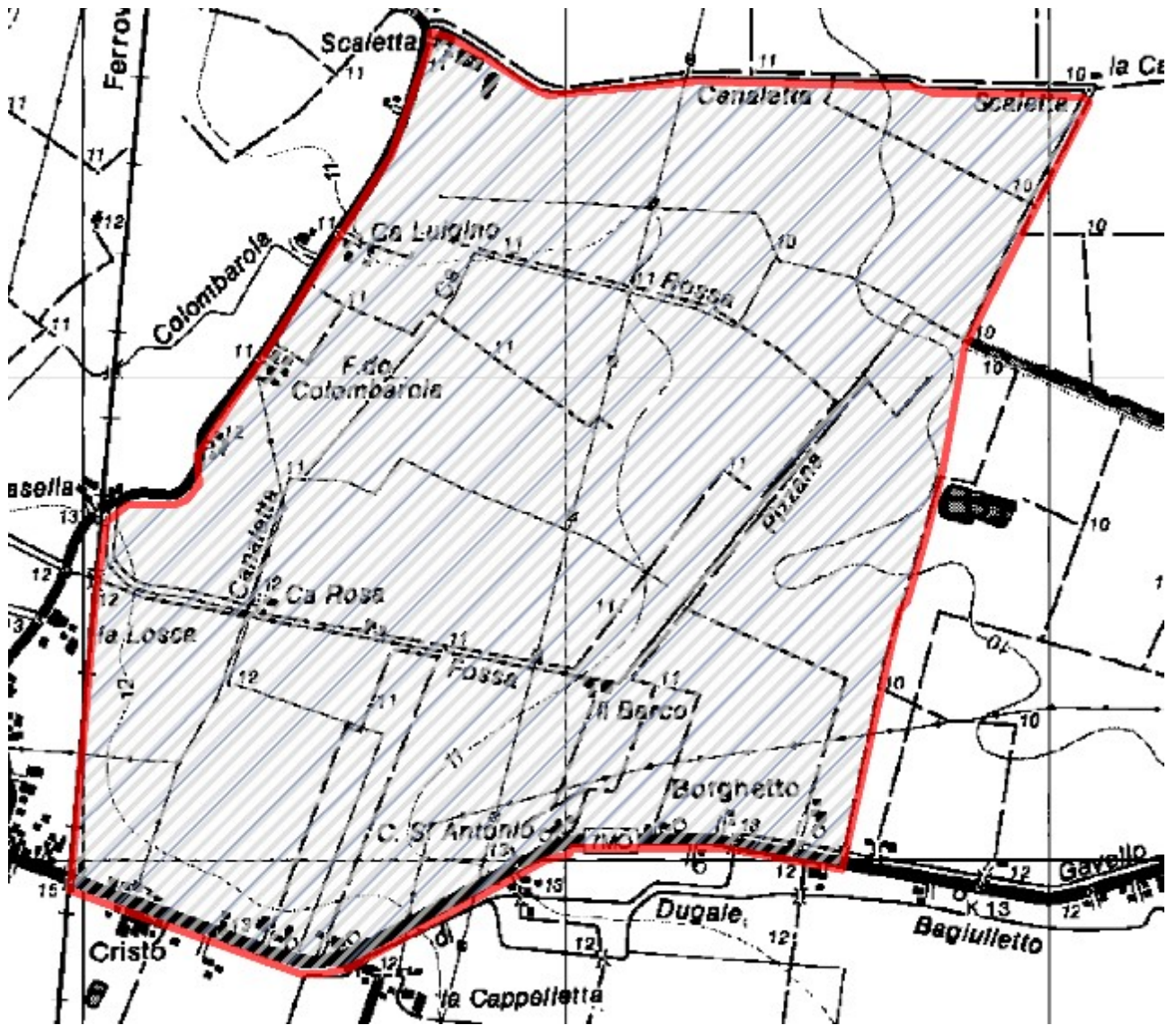

ZRC denominata “RAVARINO”

Motivazione dell'istituzione

Nel rispetto di quanto previsto dalla L. n. 157/1992, dalla L.R. n. 8/1994 ed in applicazione ai contenuti del Piano Faunistico Venatorio Regionale 2018 - 2023, si ritiene opportuno istituire l'area protetta in quanto si presenta come il naturale seguito dell'ex area di rispetto “Pradoni”.

L'area è adatta alla sosta ed alla riproduzione delle principali specie stanziali, il perimetro risulta adeguato a determinare, mediante l'irradiazione naturale, il ripopolamento dei territori contigui ed infine presenta una morfologia che consente la cattura delle specie stanziali per la successiva immissione negli A.T.C. o il reinserimento in altre zone di protezione.

PIANO TECNICO PLURIENNALE DI GESTIONE

Caratteristiche generali della zona

L'area in oggetto è in territorio provinciale di Modena, è ubicata all'interno del comprensorio omogeneo 1, ricade nell'A.T.C. MO1 ed interessa, amministrativamente, il Comune di Cavezzo.

Occupava una superficie geografica di Ha 328.87 e SASP di Ha 323.95 ed è caratterizzata da seminativi frutteti e vigneti.

La ZRC presenta vocazionalità medio alta per fagiano e lepre.

Presenza di Aree di Rete Natura 2000

Nell'area in oggetto non vi sono Aree di rete Natura 2000.

Finalità/Obiettivi

Oltre alle finalità ed agli obiettivi istituzionali previsti dalla L. n. 157/1992, dalla L.R. n. 8/1994, le caratteristiche ambientali e faunistiche della zona in oggetto determinano i seguenti obiettivi gestionali:

- affermazione ed incremento della lepre; tale obiettivo si riterrà raggiunto con densità minime di 15 capi/kmq;
- affermazione ed incremento del fagiano; tale obiettivo si riterrà raggiunto con densità minime di 25 capi/kmq;

Piano dei miglioramenti ambientali

Considerando sia le caratteristiche ambientali della zona (ampia disponibilità di aree a vegetazione naturale e buona diversità ambientale), sia le esigenze ecologiche delle specie indicate quali prioritarie, gli interventi che verranno privilegiati possono essere individuati come segue:

Colture "a perdere"

Il mantenimento della presenza di colture agrarie destinate all'utilizzo esclusivo da parte dei selvatici sia a fini alimentari che di riparo, risulta un intervento fondamentale quando si voglia aumentare la capacità portante di un determinato ambiente.

Viste le caratteristiche agrarie della pianura modenese e la sempre più alta meccanizzazione dedicata soprattutto ai terreni seminativi sarebbe opportuno preferire, quando possibile, la realizzazione di campi a perdere in aree ad agricoltura estensiva specialmente se caratterizzata da monoculture.

Si ritiene sia una buona pratica dedicare parte del capo a perdere per la copertura ed il riparo della fauna prediligendo perciò essenze che abbiano una duplice attitudine, alimentare e protettiva (mais, girasole, cavolo, sorgo ecc.)

Al fine di creare una diversificazione floristica in grado di assolvere al fabbisogno alimentare di specie diverse ed individui di età differenti, si ritiene un suggerimento valido anche quello dell'utilizzo tra le varie essenze fiori da prato e leguminose da foraggio.

A titolo puramente indicativo di seguito i quantitativi di seme ad ettaro di alcune essenze:

Kg di semente ad ettaro relativo alla semina in purezza

Mais 15, Sorgo 10, Soia 25, Miglio 5, Panico 8, Medica 20, Radicchio 1, Girasole 10, Frumento 200, Colza 3-4.5, Ravizzone 3-4.5

Miscuglio per 1 ettaro in Kg

Mais 3, Sorgo 2, Soia 5, Miglio 1, Panico 1.6, Medica 4, Radicchio 0.2, Girasole 2, Colza 1, Ravizzone 1

Fossi e canali

La manutenzione dei fossi è di fondamentale importanza per la gestione agronomica delle colture, non deve però avvenire con l'uso di erbicidi come purtroppo avviene sempre più spesso.

Deve essere mantenuta la formazione ripariale presente sull'argine, che ha le note funzioni di rifugio e nidificazione per numerosi selvatici. L'eliminazione della vegetazione e dei materiali occludenti fossi e canali, deve essere compiuta in periodi e con metodi tali da non causare danno alla fauna selvatica.

Ripristino o impianto di siepi

Al fine di creare un riparo sicuro per le specie di interesse faunistico si ritiene di importanza fondamentale la presenza di siepi soprattutto in un territorio caratterizzato da seminativi senza la presenza di cospicue alberature naturali.

Le essenze da utilizzare dovranno essere ascritte a quelle tipiche del nostro ambiente inserendo anche specie produttive a fini alimentari come prugnolo, melo e pero selvatico, sorbo ecc. ovviamente nel rispetto dei vincoli fitosanitari presenti, e piante ad alto fusto quando possibile (querce, pioppi ecc.).

Sarebbe ottimale la realizzazione di siepi in buon numero anche se di piccole dimensioni e sparse a macchia di leopardo (circa 2 metri di ampiezza per 100 metri di lunghezza) e realizzate non in modo lineare ma meglio se con andamento sigmoidale, ovviamente vista l'onerosità dell'intervento sarà positivo tutto ciò che verrà fatto.

Piano di gestione faunistica

Sono previsti:

- censimenti primaverili ed autunnali della lepre (con faro o termocamera su percorsi prestabiliti);
- censimenti primaverili del fagiano (al canto), con verifica estiva delle nidiate;
- monitoraggio della presenza di volpi e corvidi ed eventuale attuazione di azioni di controllo;
- eliminazione delle fonti alimentari di origine antropica eventualmente presenti nel territorio;
- monitoraggio della presenza degli ungulati (capriolo e cinghiale) ed eventuale attuazione di azioni di controllo.

Piano delle catture

Valutati i censimenti annuali, qualora le condizioni di densità lo necessitino, potrà essere redatto un piano di cattura con l'obiettivo di mantenere una popolazione stabile di lepri e fagiani con densità minime di rispettivamente 15 e 25 capi/Kmq.

Cartografia ZRC denominata "RAVARINO"

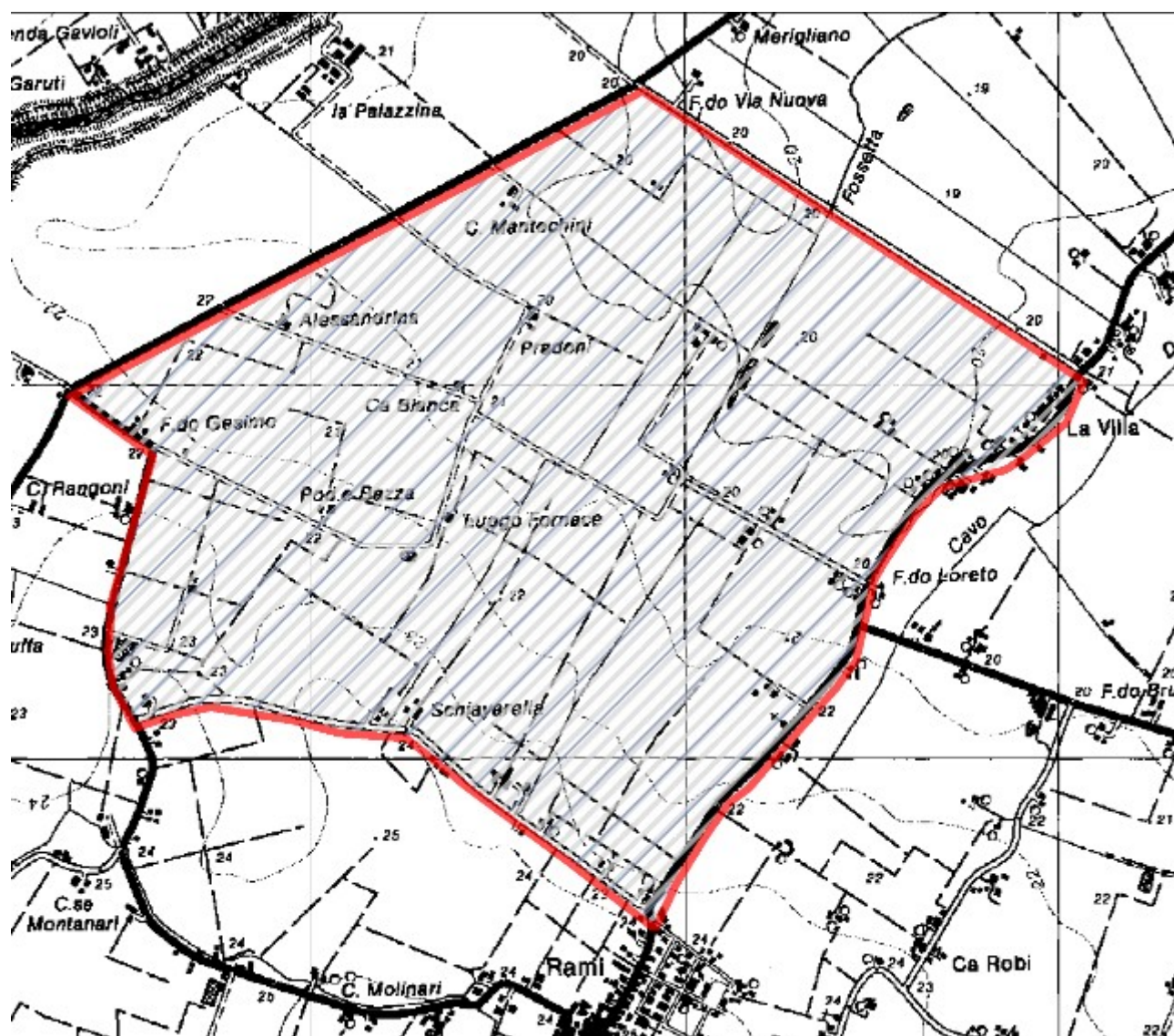

ZRC denominata “SAN MARTINO SECCHIA”

Motivazione dell'istituzione

Nel rispetto di quanto previsto dalla L. n. 157/1992, dalla L.R. n. 8/1994 ed in applicazione ai contenuti del Piano Faunistico Venatorio Regionale 2018 - 2023, si ritiene opportuno istituire l'area protetta in quanto si presenta come il naturale seguito dell'ex Area di Rispetto “San Martino Secchia”.

L'area è adatta alla sosta ed alla riproduzione delle principali specie stanziali, il perimetro risulta adeguato a determinare, mediante l'irradiazione naturale, il ripopolamento dei territori contigui ed infine presenta una morfologia che consente la cattura delle specie stanziali per la successiva immissione negli A.T.C. o il reinserimento in altre zone di protezione.

PIANO TECNICO PLURIENNALE DI GESTIONE

Caratteristiche generali della zona

L'area in oggetto è in territorio provinciale di Modena, è ubicata all'interno del comprensorio omogeneo 1, ricade nell'A.T.C. MO1 ed interessa, amministrativamente, il Comune di San Prospero.

Occupava una superficie geografica di Ha 217.65 e SASP di Ha 209.24 ed è caratterizzata da seminativi frutteti e vigneti.

La ZRC presenta vocazionalità medio alta per fagiano e lepre.

Presenza di Aree di Rete Natura 2000

Nell'area in oggetto non vi sono Aree di rete Natura 2000.

Finalità/Obiettivi

Oltre alle finalità ed agli obiettivi istituzionali previsti dalla L. n. 157/1992, dalla L.R. n. 8/1994, le caratteristiche ambientali e faunistiche della zona in oggetto determinano i seguenti obiettivi gestionali:

- incremento della lepre; tale obiettivo si riterrà raggiunto con densità minime di 15 capi/kmq;
- affermazione ed incremento del fagiano; tale obiettivo si riterrà raggiunto con densità minime di 25 capi/kmq;

Piano dei miglioramenti ambientali

Considerando sia le caratteristiche ambientali della zona (ampia disponibilità di aree a vegetazione naturale e buona diversità ambientale), sia le esigenze ecologiche delle specie indicate quali prioritarie, gli interventi che verranno privilegiati possono essere individuati come segue:

Colture "a perdere"

Il mantenimento della presenza di colture agrarie destinate all'utilizzo esclusivo da parte dei selvatici sia a fini alimentari che di riparo, risulta un intervento fondamentale quando si voglia aumentare la capacità portante di un determinato ambiente.

Viste le caratteristiche agrarie della pianura modenese e la sempre più alta meccanizzazione dedicata soprattutto ai terreni seminativi sarebbe opportuno preferire, quando possibile, la realizzazione di campi a perdere in aree ad agricoltura estensiva specialmente se caratterizzata da monoculture.

Si ritiene sia una buona pratica dedicare parte del capo a perdere per la copertura ed il riparo della fauna prediligendo perciò essenze che abbiano una duplice attitudine, alimentare e protettiva (mais, girasole, cavolo, sorgo ecc.)

Al fine di creare una diversificazione floristica in grado di assolvere al fabbisogno alimentare di specie diverse ed individui di età differenti, si ritiene un suggerimento valido anche quello dell'utilizzo tra le varie essenze fiori da prato e leguminose da foraggio.

A titolo puramente indicativo di seguito i quantitativi di seme ad ettaro di alcune essenze:

Kg di semente ad ettaro relativo alla semina in purezza

Mais 15, Sorgo 10, Soia 25, Miglio 5, Panico 8, Medica 20, Radicchio 1, Girasole 10, Frumento 200, Colza 3-4.5, Ravizzone 3-4.5

Miscuglio per 1 ettaro in Kg

Mais 3, Sorgo 2, Soia 5, Miglio 1, Panico 1.6, Medica 4, Radicchio 0.2, Girasole 2, Colza 1, Ravizzone 1

Fossi e canali

La manutenzione dei fossi è di fondamentale importanza per la gestione agronomica delle colture, non deve però avvenire con l'uso di erbicidi come purtroppo avviene sempre più spesso.

Deve essere mantenuta la formazione ripariale presente sull'argine, che ha le note funzioni di rifugio e nidificazione per numerosi selvatici. L'eliminazione della vegetazione e dei materiali occludenti fossi e canali, deve essere compiuta in periodi e con metodi tali da non causare danno alla fauna selvatica.

Ripristino o impianto di siepi

Al fine di creare un riparo sicuro per le specie di interesse faunistico si ritiene di importanza fondamentale la presenza di siepi soprattutto in un territorio caratterizzato da seminativi senza la presenza di cospicue alberature naturali.

Le essenze da utilizzare dovranno essere ascritte a quelle tipiche del nostro ambiente inserendo anche specie produttive a fini alimentari come prugnolo, melo e pero selvatico, sorbo ecc. ovviamente nel rispetto dei vincoli fitosanitari presenti, e piante ad alto fusto quando possibile (querce, pioppi ecc.).

Sarebbe ottimale la realizzazione di siepi in buon numero anche se di piccole dimensioni e sparse a macchia di leopardo (circa 2 metri di ampiezza per 100 metri di lunghezza) e realizzate non in modo lineare ma meglio se con andamento sigmoidale, ovviamente vista l'onerosità dell'intervento sarà positivo tutto ciò che verrà fatto.

Piano di gestione faunistica

Sono previsti:

- censimenti primaverili ed autunnali della lepre (con faro o termocamera su percorsi prestabiliti);
- censimenti primaverili del fagiano (al canto), con verifica estiva delle nidiate;
- monitoraggio della presenza di volpi e corvidi ed eventuale attuazione di azioni di controllo;
- eliminazione delle fonti alimentari di origine antropica eventualmente presenti nel territorio;
- monitoraggio della presenza degli ungulati (capriolo e cinghiale) ed eventuale attuazione di azioni di controllo.

Piano delle catture

Valutati i censimenti annuali, qualora le condizioni di densità lo necessitino, potrà essere redatto un piano di cattura con l'obiettivo di mantenere una popolazione stabile di lepri e fagiani con densità minime di rispettivamente 15 e 25 capi/Kmq.

Cartografia ZRC denominata "SAN MARTINO SECCHIA"

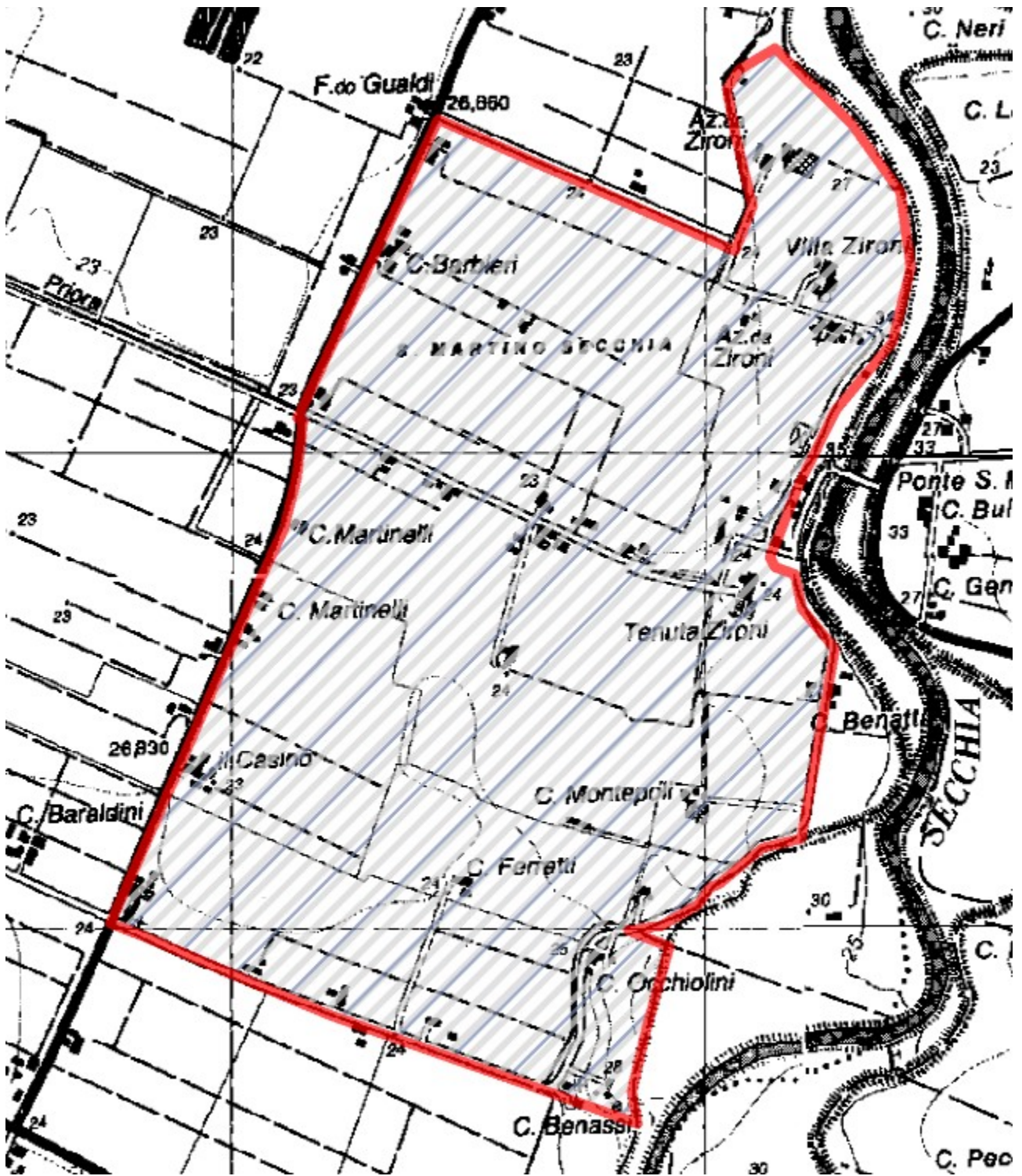

ZRC denominata “SAN MARTINO SPINO”

Motivazione dell'istituzione

Nel rispetto di quanto previsto dalla L. n. 157/1992, dalla L.R. n. 8/1994 ed in applicazione ai contenuti del Piano Faunistico Venatorio Regionale 2018 - 2023, si ritiene opportuno istituire l'area protetta in quanto si presenta come il naturale seguito dell'ex ZRC “S. Martino Spino”.

L'area è adatta alla sosta ed alla riproduzione delle principali specie stanziali, il perimetro risulta adeguato a determinare, mediante l'irradiazione naturale, il ripopolamento dei territori contigui ed infine presenta una morfologia che consente la cattura delle specie stanziali per la successiva immissione negli A.T.C. o il reinserimento in altre zone di protezione.

PIANO TECNICO PLURIENNALE DI GESTIONE

Caratteristiche generali della zona

L'area in oggetto è in territorio provinciale di Modena, è ubicata all'interno del comprensorio omogeneo 1, ricade nell'A.T.C. MO1 ed interessa, amministrativamente, il Comune di Mirandola.

Occupava una superficie geografica di Ha 1035.64 e SASP di Ha 1009.90 ed è caratterizzata da seminativi frutteti e vigneti.

La ZRC presenta vocazionalità alta per fagiano e lepre.

Presenza di Aree di Rete Natura 2000

Nell'area in oggetto è presente un Sito di rete Natura 2000.

Finalità/Obiettivi

Oltre alle finalità ed agli obiettivi istituzionali previsti dalla L. n. 157/1992, dalla L.R. n. 8/1994, le caratteristiche ambientali e faunistiche della zona in oggetto determinano i seguenti obiettivi gestionali:

- affermazione ed incremento della lepre; tale obiettivo si riterrà raggiunto con densità minime di 15 capi/kmq;
- incremento del fagiano; tale obiettivo si riterrà raggiunto con densità minime superiori a 25 capi/kmq;

Piano dei miglioramenti ambientali

Considerando sia le caratteristiche ambientali della zona (ampia disponibilità di aree a vegetazione naturale e buona diversità ambientale), sia le esigenze ecologiche delle specie indicate quali prioritarie, gli interventi che verranno privilegiati possono essere individuati come segue:

Colture "a perdere"

Il mantenimento della presenza di colture agrarie destinate all'utilizzo esclusivo da parte dei selvatici sia a fini alimentari che di riparo, risulta un intervento fondamentale quando si voglia aumentare la capacità portante di un determinato ambiente.

Viste le caratteristiche agrarie della pianura modenese e la sempre più alta meccanizzazione dedicata soprattutto ai terreni seminativi sarebbe opportuno preferire, quando possibile, la realizzazione di campi a perdere in aree ad agricoltura estensiva specialmente se caratterizzata da monoculture.

Si ritiene sia una buona pratica dedicare parte del capo a perdere per la copertura ed il riparo della fauna prediligendo perciò essenze che abbiano una duplice attitudine, alimentare e protettiva (mais, girasole, cavolo, sorgo ecc.)

Al fine di creare una diversificazione floristica in grado di assolvere al fabbisogno alimentare di specie diverse ed individui di età differenti, si ritiene un suggerimento valido anche quello dell'utilizzo tra le varie essenze fiori da prato e leguminose da foraggio.

A titolo puramente indicativo di seguito i quantitativi di seme ad ettaro di alcune essenze:

Kg di semente ad ettaro relativo alla semina in purezza

Mais 15, Sorgo 10, Soia 25, Miglio 5, Panico 8, Medica 20, Radicchio 1, Girasole 10, Frumento 200, Colza 3-4.5, Ravizzone 3-4.5

Miscuglio per 1 ettaro in Kg

Mais 3, Sorgo 2, Soia 5, Miglio 1, Panico 1.6, Medica 4, Radicchio 0.2, Girasole 2, Colza 1, Ravizzone 1

Fossi e canali

La manutenzione dei fossi è di fondamentale importanza per la gestione agronomica delle colture, non deve però avvenire con l'uso di erbicidi come purtroppo avviene sempre più spesso.

Deve essere mantenuta la formazione ripariale presente sull'argine, che ha le note funzioni di rifugio e nidificazione per numerosi selvatici. L'eliminazione della vegetazione e dei materiali occludenti fossi e canali, deve essere compiuta in periodi e con metodi tali da non causare danno alla fauna selvatica.

Ripristino o impianto di siepi

Al fine di creare un riparo sicuro per le specie di interesse faunistico si ritiene di importanza fondamentale la presenza di siepi soprattutto in un territorio caratterizzato da seminativi senza la presenza di cospicue alberature naturali.

Le essenze da utilizzare dovranno essere ascritte a quelle tipiche del nostro ambiente inserendo anche specie produttive a fini alimentari come prugnolo, melo e pero selvatico, sorbo ecc. ovviamente nel rispetto dei vincoli fitosanitari presenti, e piante ad alto fusto quando possibile (querce, pioppi ecc.).

Sarebbe ottimale la realizzazione di siepi in buon numero anche se di piccole dimensioni e sparse a macchia di leopardo (circa 2 metri di ampiezza per 100 metri di lunghezza) e realizzate non in modo lineare ma meglio se con andamento sigmoidale, ovviamente vista l'onerosità dell'intervento sarà positivo tutto ciò che verrà fatto.

Piano di gestione faunistica

Sono previsti:

- censimenti primaverili ed autunnali della lepre (con faro o termocamera su percorsi prestabiliti);
- censimenti primaverili del fagiano (al canto), con verifica estiva delle nidiate;
- monitoraggio della presenza di volpi e corvidi ed eventuale attuazione di azioni di controllo;
- eliminazione delle fonti alimentari di origine antropica eventualmente presenti nel territorio;
- monitoraggio della presenza degli ungulati (capriolo e cinghiale) ed eventuale attuazione di azioni di controllo.

Piano delle catture

Valutati i censimenti annuali, qualora le condizioni di densità lo permettano, potrà essere redatto un piano di cattura con l'obiettivo di mantenere una popolazione stabile di lepri e fagiani con densità minime di rispettivamente 15 e 25 capi/Kmq.

Cartografia ZRC denominata "SAN MARTINO SPINO"

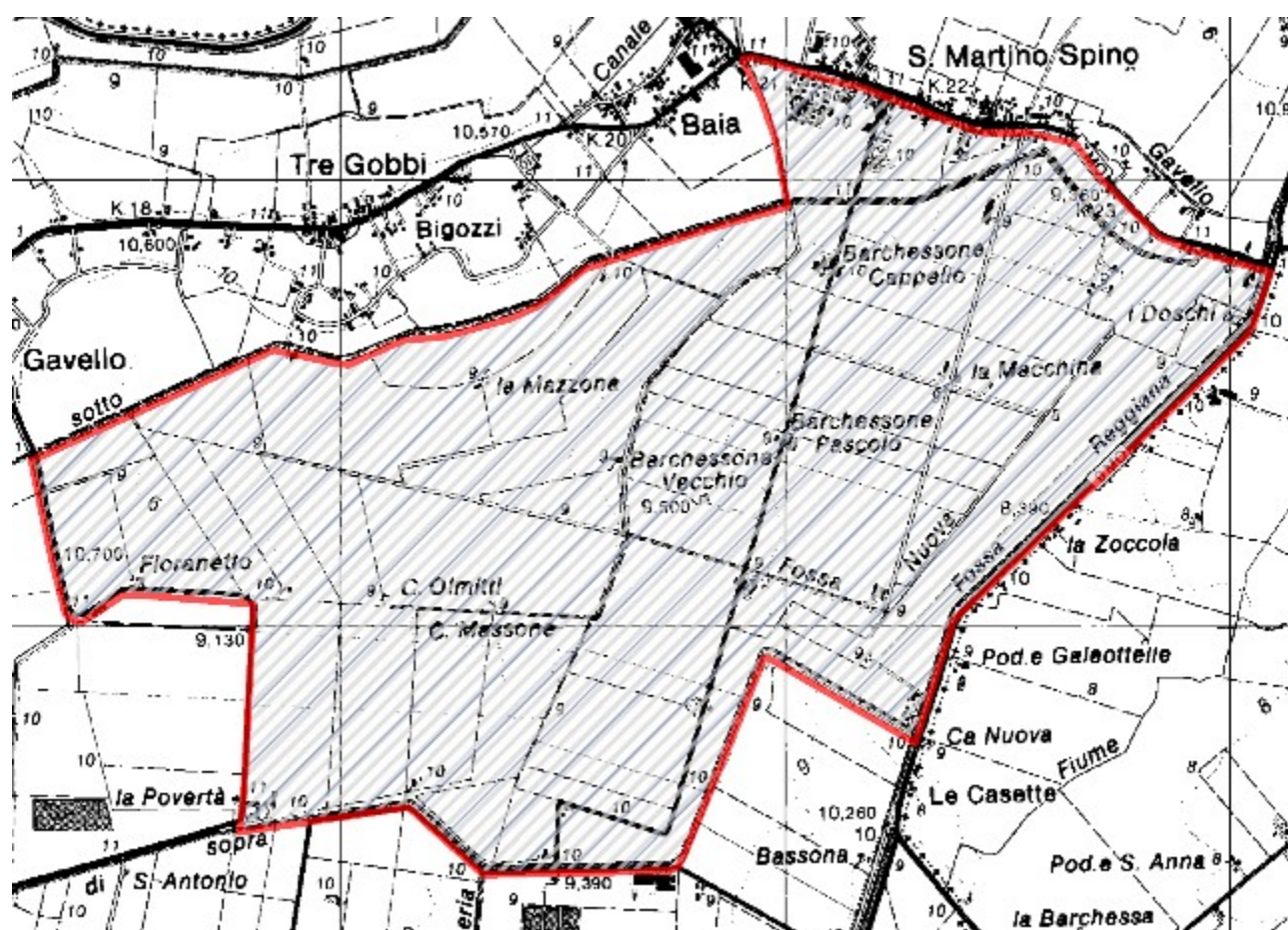

ZRC denominata “SAN POSSIDONIO”

Motivazione dell'istituzione

Nel rispetto di quanto previsto dalla L. n. 157/1992, dalla L.R. n. 8/1994 ed in applicazione ai contenuti del Piano Faunistico Venatorio Regionale 2018 - 2023, si ritiene opportuno istituire l'area protetta in quanto si presenta come il naturale seguito delle ex aree di rispetto “Concordia e S. Possidonio”.

L'area è adatta alla sosta ed alla riproduzione delle principali specie stanziali, il perimetro risulta adeguato a determinare, mediante l'irradiazione naturale, il ripopolamento dei territori contigui ed infine presenta una morfologia che consente la cattura delle specie stanziali per la successiva immissione negli A.T.C. o il reinserimento in altre zone di protezione.

PIANO TECNICO PLURIENNALE DI GESTIONE

Caratteristiche generali della zona

L'area in oggetto è in territorio provinciale di Modena, è ubicata all'interno del comprensorio omogeneo 1, ricade nell'A.T.C. MO1 ed interessa, amministrativamente, i Comuni di Concordia e S. Possidonio.

Occupava una superficie geografica di Ha 559.76 e SASP di Ha 383.68 ed è caratterizzata da seminativi frutteti e vigneti.

La ZRC presenta vocazionalità media per fagiano e medio bassa per lepre.

Presenza di Aree di Rete Natura 2000

Nell'area in oggetto non vi sono Aree di rete Natura 2000.

Finalità/Obiettivi

Oltre alle finalità ed agli obiettivi istituzionali previsti dalla L. n. 157/1992, dalla L.R. n. 8/1994, le caratteristiche ambientali e faunistiche della zona in oggetto determinano i seguenti obiettivi gestionali:

- affermazione incremento della lepre; tale obiettivo si riterrà raggiunto con densità minime di 15 capi/kmq;
- affermazione ed incremento del fagiano; tale obiettivo si riterrà raggiunto con densità minime di 25 capi/kmq;

Piano dei miglioramenti ambientali

Considerando sia le caratteristiche ambientali della zona (ampia disponibilità di aree a vegetazione naturale e buona diversità ambientale), sia le esigenze ecologiche delle specie indicate quali prioritarie, gli interventi che verranno privilegiati possono essere individuati come segue:

Colture "a perdere"

Il mantenimento della presenza di colture agrarie destinate all'utilizzo esclusivo da parte dei selvatici sia a fini alimentari che di riparo, risulta un intervento fondamentale quando si voglia aumentare la capacità portante di un determinato ambiente.

Viste le caratteristiche agrarie della pianura modenese e la sempre più alta meccanizzazione dedicata soprattutto ai terreni seminativi sarebbe opportuno preferire, quando possibile, la realizzazione di campi a perdere in aree ad agricoltura estensiva specialmente se caratterizzata da monoculture.

Si ritiene sia una buona pratica dedicare parte del capo a perdere per la copertura ed il riparo della fauna prediligendo perciò essenze che abbiano una duplice attitudine, alimentare e protettiva (mais, girasole, cavolo, sorgo ecc.)

Al fine di creare una diversificazione floristica in grado di assolvere al fabbisogno alimentare di specie diverse ed individui di età differenti, si ritiene un suggerimento valido anche quello dell'utilizzo tra le varie essenze fiori da prato e leguminose da foraggio.

A titolo puramente indicativo di seguito i quantitativi di seme ad ettaro di alcune essenze:

Kg di semente ad ettaro relativo alla semina in purezza

Mais 15, Sorgo 10, Soia 25, Miglio 5, Panico 8, Medica 20, Radicchio 1, Girasole 10, Frumento 200, Colza 3-4.5, Ravizzone 3-4.5

Miscuglio per 1 ettaro in Kg

Mais 3, Sorgo 2, Soia 5, Miglio 1, Panico 1.6, Medica 4, Radicchio 0.2, Girasole 2, Colza 1, Ravizzone 1

Fossi e canali

La manutenzione dei fossi è di fondamentale importanza per la gestione agronomica delle colture, non deve però avvenire con l'uso di erbicidi come purtroppo avviene sempre più spesso.

Deve essere mantenuta la formazione ripariale presente sull'argine, che ha le note funzioni di rifugio e nidificazione per numerosi selvatici. L'eliminazione della vegetazione e dei materiali occludenti fossi e canali, deve essere compiuta in periodi e con metodi tali da non causare danno alla fauna selvatica.

Ripristino o impianto di siepi

Al fine di creare un riparo sicuro per le specie di interesse faunistico si ritiene di importanza fondamentale la presenza di siepi soprattutto in un territorio caratterizzato da seminativi senza la presenza di cospicue alberature naturali.

Le essenze da utilizzare dovranno essere ascritte a quelle tipiche del nostro ambiente inserendo anche specie produttive a fini alimentari come prugnolo, melo e pero selvatico, sorbo ecc. ovviamente nel rispetto dei vincoli fitosanitari presenti, e piante ad alto fusto quando possibile (querce, pioppi ecc.).

Sarebbe ottimale la realizzazione di siepi in buon numero anche se di piccole dimensioni e sparse a macchia di leopardo (circa 2 metri di ampiezza per 100 metri di lunghezza) e realizzate non in modo lineare ma meglio se con andamento sigmoidale, ovviamente vista l'onerosità dell'intervento sarà positivo tutto ciò che verrà fatto.

Piano di gestione faunistica

Sono previsti:

- censimenti primaverili ed autunnali della lepre (con faro o termocamera su percorsi prestabiliti);
- censimenti primaverili del fagiano (al canto), con verifica estiva delle nidiate;
- monitoraggio della presenza di volpi e corvidi ed eventuale attuazione di azioni di controllo;
- eliminazione delle fonti alimentari di origine antropica eventualmente presenti nel territorio;
- monitoraggio della presenza degli ungulati (capriolo e cinghiale) ed eventuale attuazione di azioni di controllo.

Piano delle catture

Valutati i censimenti annuali, qualora le condizioni di densità lo consentano, potrà essere redatto un piano di cattura con l'obiettivo di mantenere una popolazione stabile di lepri e fagiani con densità minime di rispettivamente 15 e 25 capi/Kmq.

ZRC denominata “SAN PROSPERO”

Motivazione dell'istituzione

Nel rispetto di quanto previsto dalla L. n. 157/1992, dalla L.R. n. 8/1994 ed in applicazione ai contenuti del Piano Faunistico Venatorio Regionale 2018 - 2023, si ritiene opportuno istituire l'area protetta in quanto si presenta come il naturale seguito delle ex ZRC “S. Prospero”.

L'area è adatta alla sosta ed alla riproduzione delle principali specie stanziali, il perimetro risulta adeguato a determinare, mediante l'irradiazione naturale, il ripopolamento dei territori contigui ed infine presenta una morfologia che consente la cattura delle specie stanziali per la successiva immissione negli A.T.C. o il reinserimento in altre zone di protezione.

PIANO TECNICO PLURIENNALE DI GESTIONE

Caratteristiche generali della zona

L'area in oggetto è in territorio provinciale di Modena, è ubicata all'interno del comprensorio omogeneo 1, ricade nell'A.T.C. MO1 ed interessa, amministrativamente, il Comune di S. Prospero.

Occupava una superficie geografica di Ha 780.60 e SASP di Ha 714.30 ed è caratterizzata da seminativi frutteti e vigneti.

La ZRC presenta vocazionalità medio alta per fagiano e lepre.

Presenza di Aree di Rete Natura 2000

Nell'area in oggetto non vi sono Aree di rete Natura 2000.

Finalità/Obiettivi

Oltre alle finalità ed agli obiettivi istituzionali previsti dalla L. n. 157/1992, dalla L.R. n. 8/1994, le caratteristiche ambientali e faunistiche della zona in oggetto determinano i seguenti obiettivi gestionali:

- affermazione incremento della lepre; tale obiettivo si riterrà raggiunto con densità minime di 15 capi/kmq;
- affermazione ed incremento del fagiano; tale obiettivo si riterrà raggiunto con densità minime di 25 capi/kmq;

Piano dei miglioramenti ambientali

Considerando sia le caratteristiche ambientali della zona (ampia disponibilità di aree a vegetazione naturale e buona diversità ambientale), sia le esigenze ecologiche delle specie indicate quali prioritarie, gli interventi che verranno privilegiati possono essere individuati come segue:

Colture "a perdere"

Il mantenimento della presenza di colture agrarie destinate all'utilizzo esclusivo da parte dei selvatici sia a fini alimentari che di riparo, risulta un intervento fondamentale quando si voglia aumentare la capacità portante di un determinato ambiente.

Viste le caratteristiche agrarie della pianura modenese e la sempre più alta meccanizzazione dedicata soprattutto ai terreni seminativi sarebbe opportuno preferire, quando possibile, la realizzazione di campi a perdere in aree ad agricoltura estensiva specialmente se caratterizzata da monoculture.

Si ritiene sia una buona pratica dedicare parte del capo a perdere per la copertura ed il riparo della fauna prediligendo perciò essenze che abbiano una duplice attitudine, alimentare e protettiva (mais, girasole, cavolo, sorgo ecc.)

Al fine di creare una diversificazione floristica in grado di assolvere al fabbisogno alimentare di specie diverse ed individui di età differenti, si ritiene un suggerimento valido anche quello dell'utilizzo tra le varie essenze fiori da prato e leguminose da foraggio.

A titolo puramente indicativo di seguito i quantitativi di seme ad ettaro di alcune essenze:

Kg di semente ad ettaro relativo alla semina in purezza

Mais 15, Sorgo 10, Soia 25, Miglio 5, Panico 8, Medica 20, Radicchio 1, Girasole 10, Frumento 200, Colza 3-4.5, Ravizzone 3-4.5

Miscuglio per 1 ettaro in Kg

Mais 3, Sorgo 2, Soia 5, Miglio 1, Panico 1.6, Medica 4, Radicchio 0.2, Girasole 2, Colza 1, Ravizzone 1

Fossi e canali

La manutenzione dei fossi è di fondamentale importanza per la gestione agronomica delle colture, non deve però avvenire con l'uso di erbicidi come purtroppo avviene sempre più spesso.

Deve essere mantenuta la formazione ripariale presente sull'argine, che ha le note funzioni di rifugio e nidificazione per numerosi selvatici. L'eliminazione della vegetazione e dei materiali occludenti fossi e canali, deve essere compiuta in periodi e con metodi tali da non causare danno alla fauna selvatica.

Ripristino o impianto di siepi

Al fine di creare un riparo sicuro per le specie di interesse faunistico si ritiene di importanza fondamentale la presenza di siepi soprattutto in un territorio caratterizzato da seminativi senza la presenza di cospicue alberature naturali.

Le essenze da utilizzare dovranno essere ascritte a quelle tipiche del nostro ambiente inserendo anche specie produttive a fini alimentari come prugnolo, melo e pero selvatico, sorbo ecc. ovviamente nel rispetto dei vincoli fitosanitari presenti, e piante ad alto fusto quando possibile (querce, pioppi ecc.).

Sarebbe ottimale la realizzazione di siepi in buon numero anche se di piccole dimensioni e sparse a macchia di leopardo (circa 2 metri di ampiezza per 100 metri di lunghezza) e realizzate non in modo lineare ma meglio se con andamento sigmoidale, ovviamente vista l'onerosità dell'intervento sarà positivo tutto ciò che verrà fatto.

Piano di gestione faunistica

Sono previsti:

- censimenti primaverili ed autunnali della lepre (con faro o termocamera su percorsi prestabiliti);
- censimenti primaverili del fagiano (al canto), con verifica estiva delle nidiate;
- monitoraggio della presenza di volpi e corvidi ed eventuale attuazione di azioni di controllo;
- eliminazione delle fonti alimentari di origine antropica eventualmente presenti nel territorio;
- monitoraggio della presenza degli ungulati (capriolo e cinghiale) ed eventuale attuazione di azioni di controllo.

Piano delle catture

Valutati i censimenti annuali, qualora le condizioni di densità lo consentano, potrà essere redatto un piano di cattura con l'obiettivo di mantenere una popolazione stabile di lepri e fagiani con densità minime di rispettivamente 15 e 25 capi/Kmq.

ZRC denominata “SERRAGLIO”

Motivazione dell'istituzione

Nel rispetto di quanto previsto dalla L. n. 157/1992, dalla L.R. n. 8/1994 ed in applicazione ai contenuti del Piano Faunistico Venatorio Regionale 2018 - 2023, si ritiene opportuno istituire l'area protetta in quanto si presenta come il naturale seguito delle ex ZRC “Serraglio”.

L'area è adatta alla sosta ed alla riproduzione delle principali specie stanziali, il perimetro risulta adeguato a determinare, mediante l'irradiazione naturale, il ripopolamento dei territori contigui ed infine presenta una morfologia che consente la cattura delle specie stanziali per la successiva immissione negli A.T.C. o il reinserimento in altre zone di protezione.

PIANO TECNICO PLURIENNALE DI GESTIONE

Caratteristiche generali della zona

L'area in oggetto è in territorio provinciale di Modena, è ubicata all'interno del comprensorio omogeneo 1, ricade nell'A.T.C. MO1 ed interessa, amministrativamente, il Comune di Finale Emilia.

Occupava una superficie geografica di Ha 394.47 e SASP di Ha 243.35 ed è caratterizzata da seminativi frutteti e vigneti.

La ZRC presenta vocazionalità media per fagiano e bassa per lepre.

Presenza di Aree di Rete Natura 2000

Nell'area in oggetto non vi sono Aree di rete Natura 2000.

Finalità/Obiettivi

Oltre alle finalità ed agli obiettivi istituzionali previsti dalla L. n. 157/1992, dalla L.R. n. 8/1994, le caratteristiche ambientali e faunistiche della zona in oggetto determinano i seguenti obiettivi gestionali:

- affermazione incremento della lepre; tale obiettivo si riterrà raggiunto con densità minime di 15 capi/kmq;
- affermazione ed incremento del fagiano; tale obiettivo si riterrà raggiunto con densità minime di 25 capi/kmq;

Piano dei miglioramenti ambientali

Considerando sia le caratteristiche ambientali della zona (ampia disponibilità di aree a vegetazione naturale e buona diversità ambientale), sia le esigenze ecologiche delle specie indicate quali prioritarie, gli interventi che verranno privilegiati possono essere individuati come segue:

Colture "a perdere"

Il mantenimento della presenza di colture agrarie destinate all'utilizzo esclusivo da parte dei selvatici sia a fini alimentari che di riparo, risulta un intervento fondamentale quando si voglia aumentare la capacità portante di un determinato ambiente.

Viste le caratteristiche agrarie della pianura modenese e la sempre più alta meccanizzazione dedicata soprattutto ai terreni seminativi sarebbe opportuno preferire, quando possibile, la realizzazione di campi a perdere in aree ad agricoltura estensiva specialmente se caratterizzata da monoculture.

Si ritiene sia una buona pratica dedicare parte del capo a perdere per la copertura ed il riparo della fauna prediligendo perciò essenze che abbiano una duplice attitudine, alimentare e protettiva (mais, girasole, cavolo, sorgo ecc.)

Al fine di creare una diversificazione floristica in grado di assolvere al fabbisogno alimentare di specie diverse ed individui di età differenti, si ritiene un suggerimento valido anche quello dell'utilizzo tra le varie essenze fiori da prato e leguminose da foraggio.

A titolo puramente indicativo di seguito i quantitativi di seme ad ettaro di alcune essenze:

Kg di semente ad ettaro relativo alla semina in purezza

Mais 15, Sorgo 10, Soia 25, Miglio 5, Panico 8, Medica 20, Radicchio 1, Girasole 10, Frumento 200, Colza 3-4.5, Ravizzone 3-4.5

Miscuglio per 1 ettaro in Kg

Mais 3, Sorgo 2, Soia 5, Miglio 1, Panico 1.6, Medica 4, Radicchio 0.2, Girasole 2, Colza 1, Ravizzone 1

Fossi e canali

La manutenzione dei fossi è di fondamentale importanza per la gestione agronomica delle colture, non deve però avvenire con l'uso di erbicidi come purtroppo avviene sempre più spesso.

Deve essere mantenuta la formazione ripariale presente sull'argine, che ha le note funzioni di rifugio e nidificazione per numerosi selvatici. L'eliminazione della vegetazione e dei materiali occludenti fossi e canali, deve essere compiuta in periodi e con metodi tali da non causare danno alla fauna selvatica.

Ripristino o impianto di siepi

Al fine di creare un riparo sicuro per le specie di interesse faunistico si ritiene di importanza fondamentale la presenza di siepi soprattutto in un territorio caratterizzato da seminativi senza la presenza di cospicue alberature naturali.

Le essenze da utilizzare dovranno essere ascritte a quelle tipiche del nostro ambiente inserendo anche specie produttive a fini alimentari come prugnolo, melo e pero selvatico, sorbo ecc. ovviamente nel rispetto dei vincoli fitosanitari presenti, e piante ad alto fusto quando possibile (querce, pioppi ecc.).

Sarebbe ottimale la realizzazione di siepi in buon numero anche se di piccole dimensioni e sparse a macchia di leopardo (circa 2 metri di ampiezza per 100 metri di lunghezza) e realizzate non in modo lineare ma meglio se con andamento sigmoidale, ovviamente vista l'onerosità dell'intervento sarà positivo tutto ciò che verrà fatto.

Piano di gestione faunistica

Sono previsti:

- censimenti primaverili ed autunnali della lepre (con faro o termocamera su percorsi prestabiliti);
- censimenti primaverili del fagiano (al canto), con verifica estiva delle nidiate;
- monitoraggio della presenza di volpi e corvidi ed eventuale attuazione di azioni di controllo;
- eliminazione delle fonti alimentari di origine antropica eventualmente presenti nel territorio;
- monitoraggio della presenza degli ungulati (capriolo e cinghiale) ed eventuale attuazione di azioni di controllo.

Piano delle catture

Valutati i censimenti annuali, qualora le condizioni di densità lo necessitino, potrà essere redatto un piano di cattura con l'obiettivo di mantenere una popolazione stabile di lepri e fagiani con densità minime di rispettivamente 15 e 25 capi/Kmq.

Cartografia ZRC denominata "SERRAGLIO"

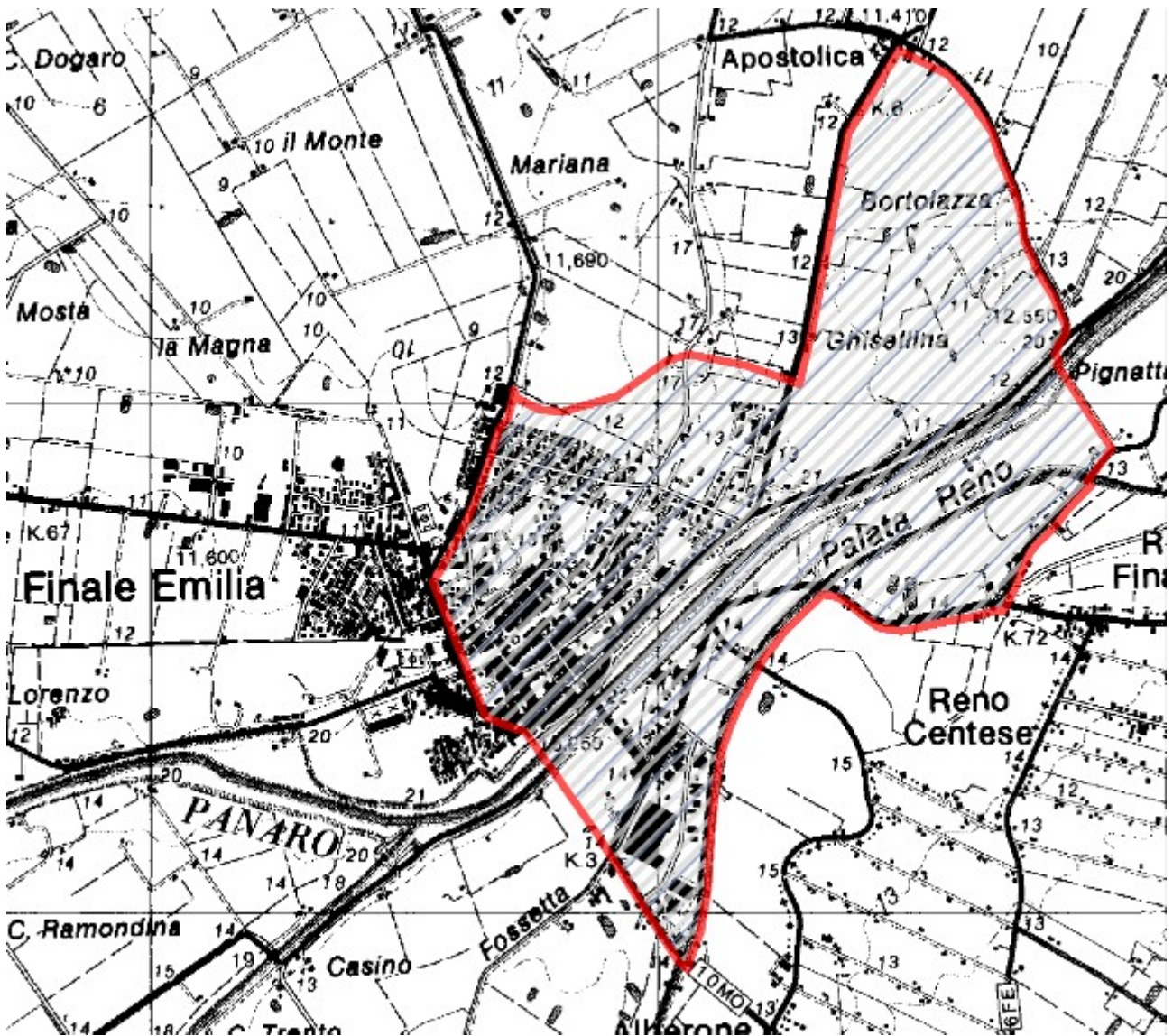

ZRC denominata “VAL DI SOLE”

Motivazione dell'istituzione

Nel rispetto di quanto previsto dalla L. n. 157/1992, dalla L.R. n. 8/1994 ed in applicazione ai contenuti del Piano Faunistico Venatorio Regionale 2018 - 2023, si ritiene opportuno istituire l'area protetta in quanto si presenta come il naturale seguito di parte della ex aree di rispetto “Fossa”.

L'area è adatta alla sosta ed alla riproduzione delle principali specie stanziali, il perimetro risulta adeguato a determinare, mediante l'irradiazione naturale, il ripopolamento dei territori contigui ed infine presenta una morfologia che consente la cattura delle specie stanziali per la successiva immissione negli A.T.C. o il reinserimento in altre zone di protezione. L'area della ZRC funge anche da buffer di protezione per la Oasi omonima (Oasi “Val di Sole”) ricompresa al suo interno.

PIANO TECNICO PLURIENNALE DI GESTIONE

Caratteristiche generali della zona

L'area in oggetto è in territorio provinciale di Modena, è ubicata all'interno del comprensorio omogeneo 1, ricade nell'A.T.C. MO1 ed interessa, amministrativamente, il Comune di Concordia.

Occupava una superficie geografica di Ha 184.59 e SASP di Ha 184.59 ed è caratterizzata da seminativi frutteti e vigneti. La ZRC presenta vocazionalità media per fagiano e alta per lepre.

Presenza di Aree di Rete Natura 2000

Nell'area in oggetto non vi sono Aree di rete Natura 2000.

Finalità/Obiettivi

Oltre alle finalità ed agli obiettivi istituzionali previsti dalla L. n. 157/1992, dalla L.R. n. 8/1994, le caratteristiche ambientali e faunistiche della zona in oggetto determinano i seguenti obiettivi gestionali:

- affermazione incremento della lepre; tale obiettivo si riterrà raggiunto con densità minime di 15 capi/kmq;
- affermazione ed incremento del fagiano; tale obiettivo si riterrà raggiunto con densità minime di 25 capi/kmq;

Piano dei miglioramenti ambientali

Considerando sia le caratteristiche ambientali della zona (ampia disponibilità di aree a vegetazione naturale e buona diversità ambientale), sia le esigenze ecologiche delle specie indicate quali prioritarie, gli interventi che verranno privilegiati possono essere individuati come segue:

Colture "a perdere"

Il mantenimento della presenza di colture agrarie destinate all'utilizzo esclusivo da parte dei selvatici sia a fini alimentari che di riparo, risulta un intervento fondamentale quando si voglia aumentare la capacità portante di un determinato ambiente.

Viste le caratteristiche agrarie della pianura modenese e la sempre più alta meccanizzazione dedicata soprattutto ai terreni seminativi sarebbe opportuno preferire, quando possibile, la realizzazione di campi a perdere in aree ad agricoltura estensiva specialmente se caratterizzata da monoculture.

Si ritiene sia una buona pratica dedicare parte del capo a perdere per la copertura ed il riparo della fauna prediligendo perciò essenze che abbiano una duplice attitudine, alimentare e protettiva (mais, girasole, cavolo, sorgo ecc.)

Al fine di creare una diversificazione floristica in grado di assolvere al fabbisogno alimentare di specie diverse ed individui di età differenti, si ritiene un suggerimento valido anche quello dell'utilizzo tra le varie essenze fiori da prato e leguminose da foraggio.

A titolo puramente indicativo di seguito i quantitativi di seme ad ettaro di alcune essenze:

Kg di semente ad ettaro relativo alla semina in purezza

Mais 15, Sorgo 10, Soia 25, Miglio 5, Panico 8, Medica 20, Radicchio 1, Girasole 10, Frumento 200, Colza 3-4.5, Ravizzone 3-4.5

Miscuglio per 1 ettaro in Kg

Mais 3, Sorgo 2, Soia 5, Miglio 1, Panico 1.6, Medica 4, Radicchio 0.2, Girasole 2, Colza 1, Ravizzone 1

Fossi e canali

La manutenzione dei fossi è di fondamentale importanza per la gestione agronomica delle colture, non deve però avvenire con l'uso di erbicidi come purtroppo avviene sempre più spesso.

Deve essere mantenuta la formazione ripariale presente sull'argine, che ha le note funzioni di rifugio e nidificazione per numerosi selvatici. L'eliminazione della vegetazione e dei materiali occludenti fossi e canali, deve essere compiuta in periodi e con metodi tali da non causare danno alla fauna selvatica.

Ripristino o impianto di siepi

Al fine di creare un riparo sicuro per le specie di interesse faunistico si ritiene di importanza fondamentale la presenza di siepi soprattutto in un territorio caratterizzato da seminativi senza la presenza di cospicue alberature naturali.

Le essenze da utilizzare dovranno essere ascritte a quelle tipiche del nostro ambiente inserendo anche specie produttive a fini alimentari come prugnolo, melo e pero selvatico, sorbo ecc. ovviamente nel rispetto dei vincoli fitosanitari presenti, e piante ad alto fusto quando possibile (querce, pioppi ecc.).

Sarebbe ottimale la realizzazione di siepi in buon numero anche se di piccole dimensioni e sparse a macchia di leopardo (circa 2 metri di ampiezza per 100 metri di lunghezza) e realizzate non in modo lineare ma meglio se con andamento sigmoidale, ovviamente vista l'onerosità dell'intervento sarà positivo tutto ciò che verrà fatto.

Piano di gestione faunistica

Sono previsti:

- censimenti primaverili ed autunnali della lepre (con faro o termocamera su percorsi prestabiliti);
- censimenti primaverili del fagiano (al canto), con verifica estiva delle nidiate;
- monitoraggio della presenza di volpi e corvidi ed eventuale attuazione di azioni di controllo;
- eliminazione delle fonti alimentari di origine antropica eventualmente presenti nel territorio;
- monitoraggio della presenza degli ungulati (capriolo e cinghiale) ed eventuale attuazione di azioni di controllo.

Piano delle catture

Valutati i censimenti annuali, qualora le condizioni di densità lo necessitino, potrà essere redatto un piano di cattura con l'obiettivo di mantenere una popolazione stabile di lepri e fagiani con densità minime di rispettivamente 15 e 25 capi/Kmq.

Cartografia ZRC denominata "VAL DI SOLE"

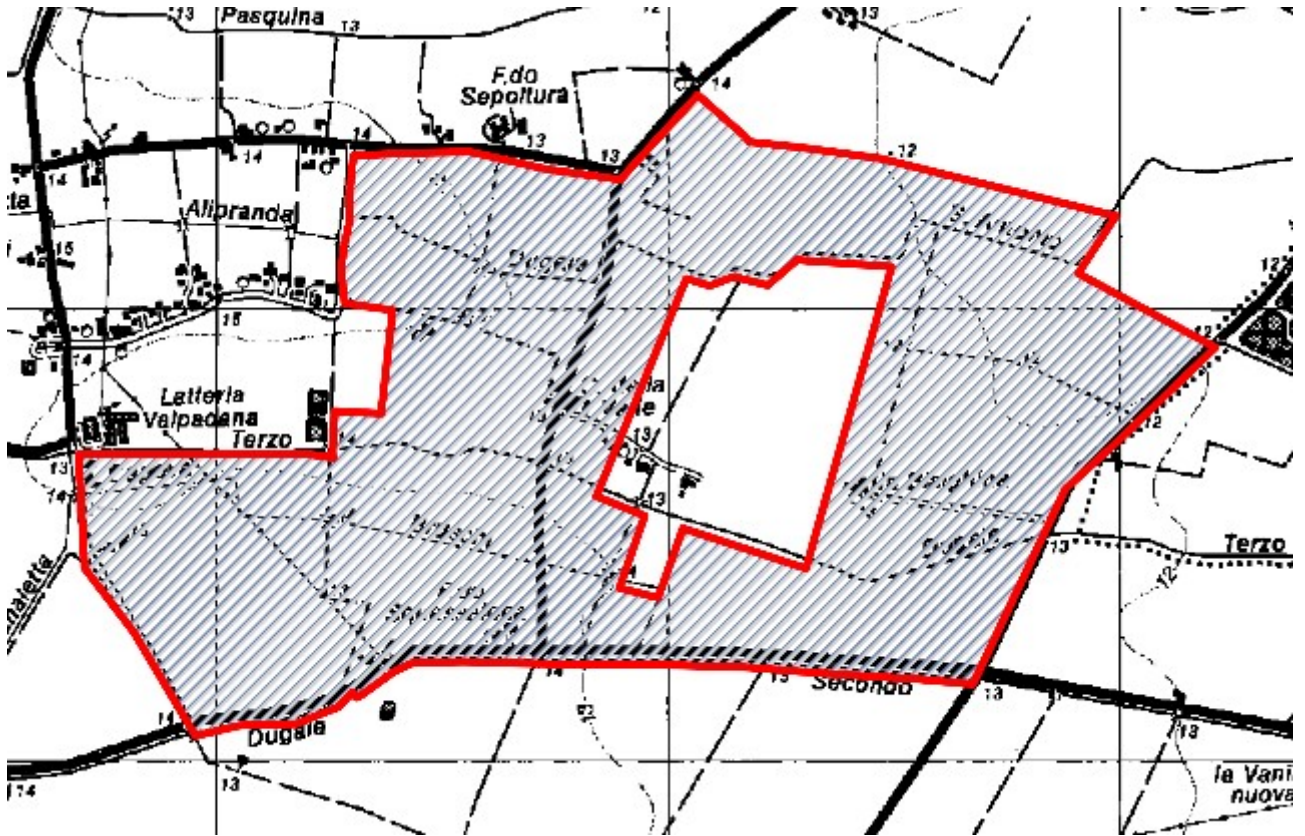

ZRC denominata “VALLONE”

Motivazione dell'istituzione

Nel rispetto di quanto previsto dalla L. n. 157/1992, dalla L.R. n. 8/1994 ed in applicazione ai contenuti del Piano Faunistico Venatorio Regionale 2018 - 2023, si ritiene opportuno istituire l'area protetta in quanto si presenta come il naturale seguito della ex ZRC “Vallone”.

L'area è adatta alla sosta ed alla riproduzione delle principali specie stanziali, il perimetro risulta adeguato a determinare, mediante l'irradiazione naturale, il ripopolamento dei territori contigui ed infine presenta una morfologia che consente la cattura delle specie stanziali per la successiva immissione negli A.T.C. o il reinserimento in altre zone di protezione. La ZRC comprende al suo interno un'Oasi, la Garzaia Borsari, con finalità di tutela dell'avifauna ivi nidificante (Ardeidi spp.).

PIANO TECNICO PLURIENNALE DI GESTIONE

Caratteristiche generali della zona

L'area in oggetto è in territorio provinciale di Modena, è ubicata all'interno del comprensorio omogeneo 1, ricade nell'A.T.C. MO1 ed interessa, amministrativamente, i Comuni di Carpi e Novi.

Occupava una superficie geografica di Ha 501.89 e SASP di Ha 474.27 ed è caratterizzata da seminativi frutteti e vigneti. La ZRC presenta vocazionalità alta per fagiano e lepre.

Presenza di Aree di Rete Natura 2000

Nell'area in oggetto è presente un Sito di rete Natura 2000.

Finalità/Obiettivi

Oltre alle finalità ed agli obiettivi istituzionali previsti dalla L. n. 157/1992, dalla L.R. n. 8/1994, le caratteristiche ambientali e faunistiche della zona in oggetto determinano i seguenti obiettivi gestionali:

- incremento della lepre; tale obiettivo si riterrà raggiunto con densità minime superiori a 15 capi/kmq;
- affermazione ed incremento del fagiano; tale obiettivo si riterrà raggiunto con densità minime di 25 capi/kmq;

Piano dei miglioramenti ambientali

Considerando sia le caratteristiche ambientali della zona (ampia disponibilità di aree a vegetazione naturale e buona diversità ambientale), sia le esigenze ecologiche delle specie indicate quali prioritarie, gli interventi che verranno privilegiati possono essere individuati come segue:

Colture "a perdere"

Il mantenimento della presenza di colture agrarie destinate all'utilizzo esclusivo da parte dei selvatici sia a fini alimentari che di riparo, risulta un intervento fondamentale quando si voglia aumentare la capacità portante di un determinato ambiente.

Viste le caratteristiche agrarie della pianura modenese e la sempre più alta meccanizzazione dedicata soprattutto ai terreni seminativi sarebbe opportuno preferire, quando possibile, la realizzazione di campi a perdere in aree ad agricoltura estensiva specialmente se caratterizzata da monoculture.

Si ritiene sia una buona pratica dedicare parte del capo a perdere per la copertura ed il riparo della fauna prediligendo perciò essenze che abbiano una duplice attitudine, alimentare e protettiva (mais, girasole, cavolo, sorgo ecc.)

Al fine di creare una diversificazione floristica in grado di assolvere al fabbisogno alimentare di specie diverse ed individui di età differenti, si ritiene un suggerimento valido anche quello dell'utilizzo tra le varie essenze fiori da prato e leguminose da foraggio.

A titolo puramente indicativo di seguito i quantitativi di seme ad ettaro di alcune essenze:

Kg di semente ad ettaro relativo alla semina in purezza

Mais 15, Sorgo 10, Soia 25, Miglio 5, Panico 8, Medica 20, Radicchio 1, Girasole 10, Frumento 200, Colza 3-4.5, Ravizzone 3-4.5

Miscuglio per 1 ettaro in Kg

Mais 3, Sorgo 2, Soia 5, Miglio 1, Panico 1.6, Medica 4, Radicchio 0.2, Girasole 2, Colza 1, Ravizzone 1

Fossi e canali

La manutenzione dei fossi è di fondamentale importanza per la gestione agronomica delle colture, non deve però avvenire con l'uso di erbicidi come purtroppo avviene sempre più spesso.

Deve essere mantenuta la formazione ripariale presente sull'argine, che ha le note funzioni di rifugio e nidificazione per numerosi selvatici. L'eliminazione della vegetazione e dei materiali occludenti fossi e canali, deve essere compiuta in periodi e con metodi tali da non causare danno alla fauna selvatica.

Ripristino o impianto di siepi

Al fine di creare un riparo sicuro per le specie di interesse faunistico si ritiene di importanza fondamentale la presenza di siepi soprattutto in un territorio caratterizzato da seminativi senza la presenza di cospicue alberature naturali.

Le essenze da utilizzare dovranno essere ascritte a quelle tipiche del nostro ambiente inserendo anche specie produttive a fini alimentari come prugnolo, melo e pero selvatico, sorbo ecc. ovviamente nel rispetto dei vincoli fitosanitari presenti, e piante ad alto fusto quando possibile (querce, pioppi ecc.).

Sarebbe ottimale la realizzazione di siepi in buon numero anche se di piccole dimensioni e sparse a macchia di leopardo (circa 2 metri di ampiezza per 100 metri di lunghezza) e realizzate non in modo lineare ma meglio se con andamento sigmoidale, ovviamente vista l'onerosità dell'intervento sarà positivo tutto ciò che verrà fatto.

Piano di gestione faunistica

Sono previsti:

- censimenti primaverili ed autunnali della lepre (con faro o termocamera su percorsi prestabiliti);
- censimenti primaverili del fagiano (al canto), con verifica estiva delle nidiate;
- monitoraggio della presenza di volpi e corvidi ed eventuale attuazione di azioni di controllo;
- eliminazione delle fonti alimentari di origine antropica eventualmente presenti nel territorio;
- monitoraggio della presenza degli ungulati (capriolo e cinghiale) ed eventuale attuazione di azioni di controllo.

Piano delle catture

Valutati i censimenti annuali, qualora le condizioni di densità lo consentano, potrà essere redatto un piano di cattura con l'obiettivo di mantenere una popolazione stabile di lepri e fagiani con densità minime di rispettivamente 15 e 25 capi/Kmq.

Cartografia ZRC denominata "VALLONE"

