

ZRC denominata “ANZOLA”

Motivazione dell’istituzione.

L’area che si propone di istituire come ZRC, dopo alcune stagioni venatorie in cui era vincolata come Zona di Rifugio, seguendo le indicazioni del Piano Faunistico Venatorio Provinciale ancora vigente è stata vincolata come ZRC con delibera di Giunta regionale. n° 391 del 19 marzo 2018, per una superficie geografica di ettari 1005 e SASP di ettari 683, con scadenza fissata al termine della stagione venatoria 2021/2022 salvo diverse disposizioni del Piano Faunistico Venatorio Regionale.

Secondo le indicazioni del PFVR si è proceduto ad analizzare per le specie lepree e fagiano la vocazionalità del territorio, la produttività ed i costi di contributo danni dell’area in oggetto negli ultimi 5 anni, inoltre sono stati valutati la conformazione, i confini e la superficie dell’ambito, tutti gli esiti delle suddette analisi sono risultati positivi.

Complessivamente il giudizio per l’istituzione è favorevole, in quanto oltre ai dati positivi sopra ricordati, l’analisi delle caratteristiche ambientali conferma che l’area interessata all’istituzione della ZRC presenta le caratteristiche necessarie a soddisfare le finalità produttive previste dalla legge, con particolare riferimento all’irradiazione naturale per il ripopolamento dei territori contigui, favorito dalla conformazione dell’ambito.

Descrizione dei confini

Nord: dal civ. 8 di via Baciliera, via del Biancospino, capezzagna fino a via Treponti, via Canapa, via Nuova, via Bosi fino a via Alvisi, via Alvisi fino al Torrente Ghironda, il Torrente Ghironda

verso sud fino a via Roccanovella, via Roccanovella fino a via Mazzoni, via Mazzoni fino a via Turrini, via Turrini, via Fiorini, lo Scolo Marciapesce, via Turrini fino allo Scolo Martignone, Scolo Martignone fino alla ferrovia BO-MI, la ferrovia fino a via Stradellazzo, via Stradellazzo fino al ponte di ferro sul Torrente Samoggia, il ponte di ferro, via Castelletto, via Suor Orsola Donati, capezzagna podere Budelli, Bergonzoni e Ferrari, ferrovia BO-MI;

Ovest: confine di provincia con Modena, dalla ferrovia BO-MI alla via Emilia;

Sud: dal confine di provincia con Modena, la via Emilia fino al torrente Lavino;

Est: piede esterno dell’argine sinistro del torrente Lavino fino a via Biancospino.

Caratteristiche generali ed ambientali della zona

L’area in oggetto rientra nel Comprensorio faunistico C1, è nel territorio metropolitano di Bologna, è compresa nei comuni di Anzola e San Giovanni in Persiceto, ricade all’interno dell’ATC BO 1, ed occupa una superficie geografica di ettari 1005 e SASP di ettari 683.

Il territorio è caratterizzato prevalentemente dalla presenza di colture a seminativo, e da alcune aree coltivate a frutteto e vigneto, inoltre sono presenti alcune aree boscate di piccola dimensione utili per il rifugio di lepree e fagiano.

Presenta una conformazione allungata, e segue confini per la maggior parte ben individuabili e facilmente sorvegliabili.

Presenza di Aree di Rete Natura 2000

All’interno dei confini dell’area proposta non sono presenti Aree di Rete Natura 2000.

Analisi produttività

Per la valutazione della produttività sono state individuate delle soglie minime di produttività, tenendo conto che, come è stato possibile verificare durante il percorso di autorizzazione delle catture 2018/2019, in molti casi i dati medi di censimento e di cattura non erano pienamente coerenti (risultati di cattura di poco inferiori al dato di censimento, ed in alcuni casi superiori), di conseguenza si è ritenuto preferibile basarsi su un dato più certo come quello di cattura.

SOGLIA MINIMA LEPRE

Densità minima per catturare: 15 lepri/100 ettari - prelievo massimo consentito 40% - con ipotesi di prelievo del 30% - dato minimo di cattura 4,5 lepri/100 ettari, quindi si considera un valore minimo compreso tra 4 e 5 lepri/100 ettari.

SOGLIA MINIMA FAGIANO

Densità minima per catturare: 25 fagiani/100 ettari (25-40/100 ettari) - prelievo massimo 20-25% con ipotesi di prelievo 25% - dato minimo di cattura 6 fagiano/100 ettari.

Viene valutata sufficientemente produttiva la ZRC che raggiunge la soglia minima almeno per una delle due specie.

Nell'area interessata dall'istituzione come ZRC nel periodo 2014-2018 sono stati rilevati i seguenti risultati di cattura:

lepre: 3,22 capi/100 ettari

fagiano: 12,74 capi/100 ettari

Inoltre, vista la conformazione dell'ambito, occorre considerare che parte della fauna riprodottasi all'interno si è poi irradiata all'esterno.

Analisi dei costi

Nella ZRC nel periodo 2014-2018 sono stati rilevati i seguenti costi di contributi danno:

DANNI	2014	2015	2016	2017	2018	€ TOT
LEPRE	0	0	0	0	0	0
FAGIANO	0	0	0	1.653,00	0	0

Nel periodo considerato, i costi relativi ai danni delle due specie sono risultati nulli per la lepre e molto limitati per il fagiano.

Finalità/Obiettivi

Dall'esame della carta della vocazionalità per la lepre ed il fagiano riportata nel Piano faunistico Venatorio Regionale, che suddivide la vocazionalità in quattro categorie, si è provveduto a determinare un giudizio di vocazionalità per l'area oggetto di istituzione che è così espresso:

lepre: *vocazionalità bassa*

fagiano: *vocazionalità medio bassa*

Oltre alle finalità ed agli obiettivi previsti dalla L.157/92 e dalla L.R. 8/94 e successive modificazioni, le caratteristiche ambientali e faunistiche dell'area oggetto di istituzione sono tali da consentire di raggiungere i seguenti obiettivi, e precisamente:

- affermazione e incremento della lepre anche con finalità d'irradiamento, e con l'obiettivo minimo di raggiungere la densità autunnale di 10-15 capi/100 ettari;
- produzione di fagiano anche con finalità di irradiamento, e con l'obiettivo di raggiungere la densità autunnale di 25-30 capi/100 ettari.

Piano delle immissioni

Nell'area oggetto di istituzione, per il fagiano non si prevede di effettuare immissioni in quanto nella corrente gestione è stata rilevata la presenza di popolazioni autosufficienti, per la lepre invece sulla base dei censimenti che verranno effettuati, verrà valutata l'opportunità di procedere ad immissioni allo scopo di accelerare il consolidamento di una popolazione autosufficiente.

Piano dei prelievi

Trattandosi di un ambito con spiccata finalità d'irradiamento verrà valutata annualmente, sulla base dei censimenti, l'eventuale possibilità di effettuare catture di lepri e fagiani.

Programma di gestione

Per il periodo di validità del PFVR si prevede di effettuare, tramite la collaborazione con l'ATC BO 1, i seguenti interventi di gestione:

- interventi di prevenzione e di mitigazione dei danni delle diverse specie;
- interventi di miglioramento ambientale e di colture a perdere, da effettuare di concerto con l'ATC e le aziende agricole disponibili;
- censimenti per lepre e fagiano, monitoraggio presenza di corvidi, volpe ed ungulati (cinghiale e capriolo);
- operazioni di cattura per lepre e fagiano;
- piani di controllo volpe e corvidi per minimizzare i rischi d'interferenza con lepre e fagiano, ed il contenimento dei danni su frutteti e colture orticole (corvidi), piano di controllo nutria per ridurre la presenza e limitarne l'espansione.

Cartografia ZRC denominata "ANZOLA"

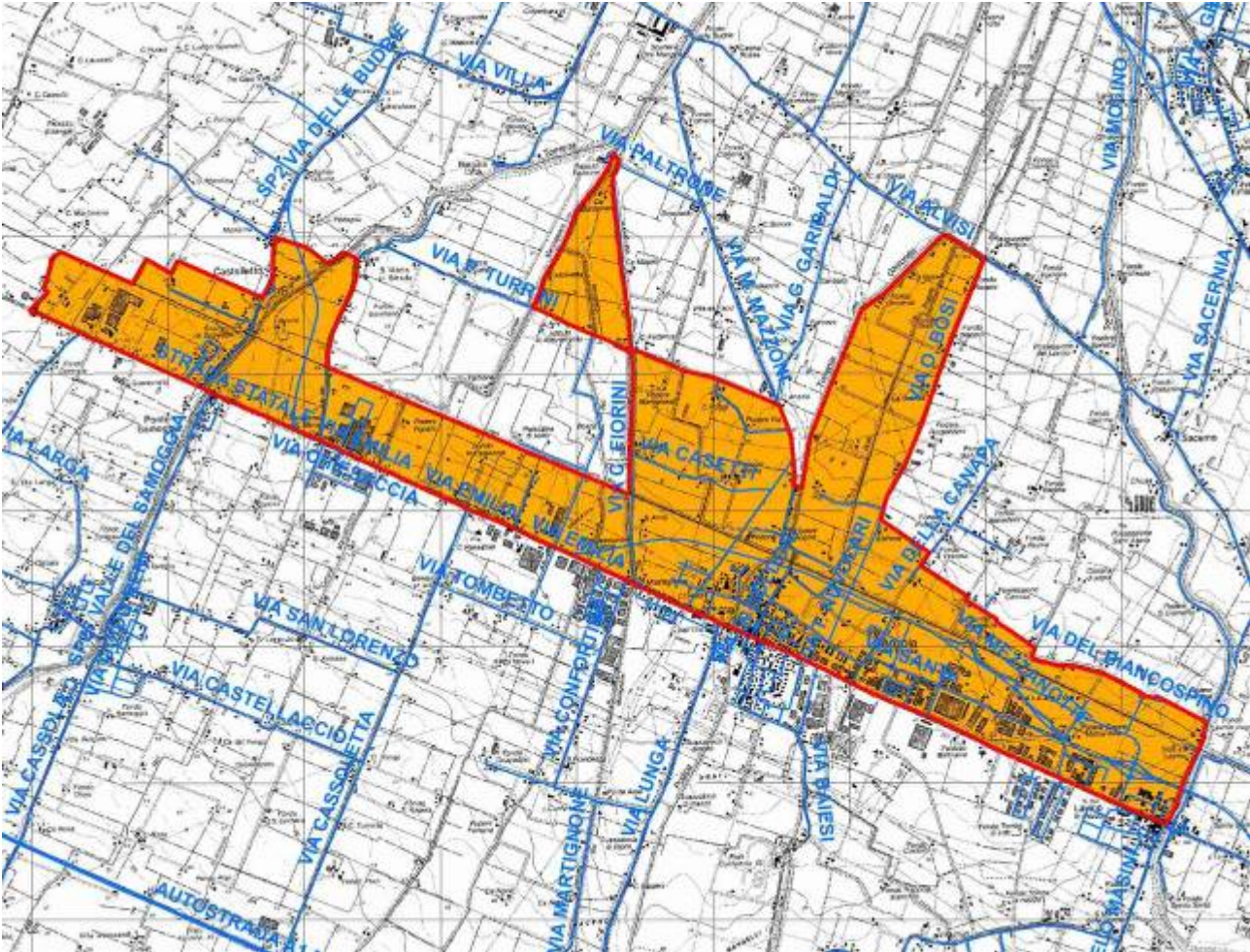

ZRC denominata "ASIA"

Motivazione dell'istituzione

La ZRC Asia è stata rinnovata con delibera di Giunta provinciale n° 284 del 24 luglio 2014 per una superficie geografica di ettari 227 e SASP di ettari 183, con scadenza fissata al 15 marzo 2019.

Secondo le indicazioni del PFVR si è proceduto ad analizzare per le specie lepre e fagiano la vocazionalità del territorio, la produttività ed i costi di contributo danni della ZRC negli ultimi 5 anni, inoltre sono stati valutati la conformazione, i confini e la superficie dell'ambito, tutti gli esiti delle suddette analisi sono risultati positivi.

Complessivamente il giudizio per l'istituzione è favorevole, in quanto oltre ai dati positivi sopra ricordati, l'analisi delle caratteristiche ambientali conferma che l'area interessata all'istituzione della ZRC presenta le caratteristiche necessarie a soddisfare le finalità produttive previste dalla legge. con particolare riferimento all'irradiamento vista la conformazione e la dimensione.

Descrizione dei confini

Nord: da via Carbonara, via S. Pancrazio, via Cremona, via Poggetto fino al confine comunale tra Pieve di Cento e San Pietro in Casale;

Est: il confine comunale tra Pieve di Cento e San Pietro in Casale fino a via Asia;

Sud: via Asia, via circonvallazione ponente, via circonvallazione levante fino a via Carbonara;

Ovest: via Carbonara fino a via S. Pancrazio;

Caratteristiche generali ed ambientali della zona

L'area in oggetto rientra nel Comprensorio faunistico C1, è nel territorio metropolitano di Bologna, è compresa nel comune di Pieve di Cento, ricade all'interno dell'ATC BO 1, ed occupa una superficie geografica di ettari 227 e SASP di ettari 183.

Il territorio è caratterizzato dalla presenza prevalente di colture a seminativo e dalla presenza di piccole aree coltivate a frutteto, inoltre sono presenti alcune aree boscate di piccola dimensione utili per il rifugio di lepre e fagiano.

La ZRC presenta una conformazione abbastanza regolare, e segue confini ben individuabili e facilmente sorvegliabili.

Presenza di Aree di Rete Natura 2000

All'interno dei confini dell'area proposta non sono presenti Aree di Rete Natura 2000.

Analisi produttività

Per la valutazione della produttività sono state individuate delle soglie minime di produttività, tenendo conto che, come è stato possibile verificare durante il percorso di autorizzazione delle catture 2018/2019, in molti casi i dati medi di censimento e di cattura non erano pienamente coerenti (risultati di cattura di poco inferiori al dato di censimento, ed in alcuni casi superiori), di conseguenza si è ritenuto preferibile basarsi su un dato più certo come quello di cattura.

SOGLIA MINIMA LEPRE

Densità minima per catturare: 15 lepri/100 ettari - prelievo massimo consentito 40% - con ipotesi di prelievo del 30% - dato minimo di cattura 4,5 lepri/100 ettari, quindi si considera un valore minimo compreso tra 4 e 5 lepri/100 ettari.

SOGLIA MINIMA FAGIANO

Densità minima per catturare: 25 fagiani/100 ettari (25-40/100 ettari) - prelievo massimo 20-25% con ipotesi di prelievo 25% - dato minimo di cattura 6 fagiano/100 ettari.

Viene valutata sufficientemente produttiva la ZRC che raggiunge la soglia minima almeno per una delle due specie.

Nella ZRC nel periodo 2014-2018 sono stati rilevati i seguenti risultati di cattura:

lepre: 0,00 capi/100 ettari

fagiano: 28,85 capi/100 ettari

Analisi dei costi

Nella ZRC nel periodo 2014-2018 sono stati rilevati i seguenti costi di contributi danno:

DANNI	2014	2015	2016	2017	2018	€ TOT
LEPRE	0	0	0	0	0	0
FAGIANO	230,53	915,00	240,00	0	0	1.385,53

Nel periodo considerato, i costi relativi ai danni delle due specie sono stati nulli per il fagiano e molto limitati per il fagiano.

Finalità/Obiettivi

Dall'esame della carta della vocazionalità per la lepre ed il fagiano riportata nel Piano faunistico Venatorio Regionale, che suddivide la vocazionalità in quattro categorie, si è provveduto a determinare un giudizio di vocazionalità per l'area oggetto di istituzione che è così espresso:

lepre: *vocazionalità medio bassa*

fagiano: *vocazionalità medio alta*

Oltre alle finalità ed agli obiettivi previsti dalla L.157/92 e dalla L.R. 8/94 e successive modificazioni, le caratteristiche ambientali e faunistiche dell'area oggetto di istituzione sono tali da consentire di raggiungere i seguenti obiettivi, e precisamente:

- affermazione e incremento della lepre con finalità prevalente d'irradiamento, e con l'obiettivo di raggiungere la densità autunnale di 10-15 capi/100 ettari;
- produzione di fagiano con finalità prevalente di irradiamento, e con l'obiettivo di limitare la densità autunnale di 35-40 capi/100 ettari.

Piano delle immissioni

Non si prevede di effettuare immissioni di fagiano in quanto nella corrente gestione è stata rilevata la presenza di popolazione autosufficiente, mentre per la lepre, sulla base dei censimenti che verranno effettuati, verrà valutata l'opportunità di procedere ad immissioni allo scopo di accelerare il consolidamento di una popolazione autosufficiente.

Piano dei prelievi

Trattandosi di un ambito con finalità prevalente d'irradiamento, verrà valutata annualmente, sulla base dei censimenti, l'eventuale possibilità di effettuare catture di lepri e fagiani.

Programma di gestione

Per il periodo di validità del PFVR si prevede di effettuare, tramite la collaborazione con l'ATC BO 1, i seguenti interventi di gestione:

- interventi di prevenzione e di mitigazione dei danni delle diverse specie;
- interventi di miglioramento ambientale e di colture a perdere, da effettuare di concerto con l'ATC e le aziende agricole disponibili;
- censimenti per lepre e fagiano, monitoraggio presenza di corvidi, volpe ed ungulati (cinghiale e capriolo);
- operazioni di cattura per lepre e fagiano;

- piani di controllo volpe e corvidi per minimizzare i rischi d'interferenza con lepre e fagiano, ed il contenimento dei danni su frutteti e colture orticole (corvidi), piano di controllo nutria per ridurre la presenza e limitarne l'espansione.

Cartografia ZRC denominata "ASIA"

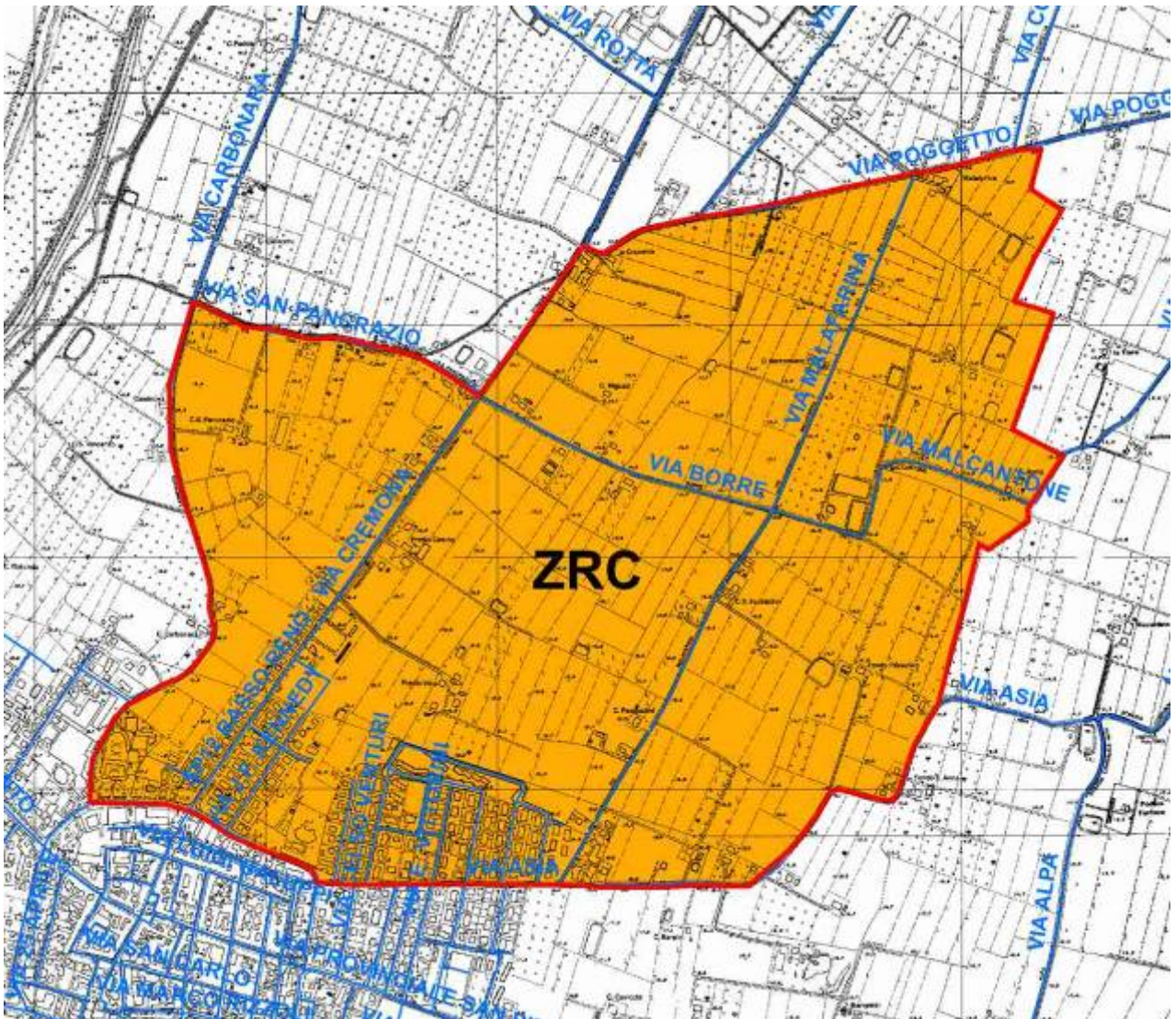

ZRC denominata “BAGNO DOSOLO”

Motivazione dell’istituzione.

L’area che si propone di istituire come ZRC, è stata vincolata come ZRC con delibera di Giunta regionale. n° 391 del 19 marzo 2018, per una superficie geografica di ettari 271 e SASP di ettari 247, con scadenza fissata al termine della stagione venatoria 2021/2022 salvo diverse disposizioni del Piano Faunistico Venatorio Regionale.

Tale vincolo è stata la conseguenza della modifica della ZRC Bagno, al fine di escludere alcune aziende ubicate nella parte centrale della ZRC dove nel 2014 si erano verificati danni da fagiano di notevole entità, con creazione di due ZRC non confinanti nella parte centrale.

Secondo le indicazioni del PFVR si è proceduto ad analizzare per le specie lepree e fagiano la vocazionalità del territorio, la produttività della ZRC Bagno ed i costi di contributo danni dell’area in oggetto negli ultimi 5 anni, inoltre sono stati valutati la conformazione, i confini e la superficie dell’ambito, tutti gli esiti delle suddette analisi sono risultati positivi.

Complessivamente il giudizio per l’istituzione è favorevole, in quanto oltre ai dati positivi sopra ricordati, l’analisi delle caratteristiche ambientali conferma che l’area interessata all’istituzione della ZRC presenta le caratteristiche necessarie a soddisfare le finalità produttive previste dalla legge, con particolare riferimento all’irradiamento naturale per il ripopolamento dei territori contigui, favorito dalla conformazione dell’ambito.

Descrizione dei confini

Nord: dal Collettore Acque Basse, via Carline fino allo Scolo Dosolo;

Est: lo Scolo Dosolo verso sud per circa 1,5 km fino alla capezzagna posta in prossimità del macero della proprietà Antonio Romano (Foglio 14 mappale 117), la suddetta capezzagna fino alla S.P. Padullese, S.P. Padullese fino a via della Pace;

Sud: via della Pace, via Zaccarelli fino al Collettore delle Acque Basse;

Ovest: il Collettore delle Acque Basse fino a via Carline;

Caratteristiche generali ed ambientali della zona

L’area in oggetto rientra nel Comprensorio faunistico C1, è nel territorio metropolitano di Bologna, è compresa nel comune di Sala Bolognese, ricade all’interno dell’ATC BO 1, ed occupa una superficie geografica di ettari 271 e SASP di ettari 247.

Il territorio è caratterizzato prevalentemente dalla presenza di colture a seminativo, e da alcune aree coltivate a frutteto, inoltre è presente una zona boscata di grande dimensione (Cassa Dosolo) ed alcune aree boscate di piccola dimensione utili per il rifugio di lepree e fagiano.

Presenta una conformazione allungata, e segue confini per la maggior parte ben individuabili e facilmente sorvegliabili.

Presenza di Aree di Rete Natura 2000

All’interno dei confini dell’area da istituire come ZRC è compresa la ZPS “Cassa di Espansione Dosolo” estesa 62 ettari SASP su cui è stata istituita l’Area di Riequilibrio Ecologico “Dosolo”.

Analisi produttività

Per la valutazione della produttività sono state individuate delle soglie minime di produttività, tenendo conto che, come è stato possibile verificare durante il percorso di autorizzazione delle catture 2018/2019, in molti casi i dati medi di censimento e di cattura non erano pienamente coerenti (risultati di cattura di poco inferiori al dato di censimento, ed in alcuni casi superiori), di conseguenza si è ritenuto preferibile basarsi su un dato più certo come quello di cattura.

SOGLIA MINIMA LEPREE

Densità minima per catturare: 15 lepri/100 ettari - prelievo massimo consentito 40% - con ipotesi di prelievo del 30% - dato minimo di cattura 4,5 lepri/100 ettari, quindi si considera un valore minimo compreso tra 4 e 5 lepri/100 ettari.

SOGLIA MINIMA FAGIANO

Densità minima per catturare: 25 fagiani/100 ettari (25-40/100 ettari) - prelievo massimo 20-25% con ipotesi di prelievo 25% - dato minimo di cattura 6 fagiano/100 ettari.

Viene valutata sufficientemente produttiva la ZRC che raggiunge la soglia minima almeno per una delle due specie.

Nell'area interessata dall'istituzione come ZRC, ricompresa all'interno della ex ZRC Bagno, nel periodo 2014-2018 sono stati rilevati i seguenti risultati di cattura:

lepre: 3,22 capi/100 ettari

fagiano: 12,74 capi/100 ettari

Inoltre, vista la conformazione dell'ambito, occorre considerare che parte della fauna riprodottasi all'interno si è poi irradiata all'esterno.

Analisi dei costi

Nell'area interessata dall'istituzione come ZRC nel periodo 2014-2018 sono stati rilevati i seguenti costi di contributi danno:

DANNI	2014	2015	2016	2017	2018	€ TOT
LEPRE	0	0	0	0	0	0
FAGIANO	0	357,00	930,00	0	0	1.287,00

Nel periodo considerato, i costi relativi ai danni delle due specie sono risultati nulli per la lepre e molto limitati per il fagiano.

Finalità/Obiettivi

Dall'esame della carta della vocazionalità per la lepre ed il fagiano riportata nel Piano faunistico Venatorio Regionale, che suddivide la vocazionalità in quattro categorie, si è provveduto a determinare un giudizio di vocazionalità per l'area oggetto di istituzione che è così espresso:

lepre: *vocazionalità alta*

fagiano: *vocazionalità medio alta*

Oltre alle finalità ed agli obiettivi previsti dalla L.157/92 e dalla L.R. 8/94 e successive modificazioni, le caratteristiche ambientali e faunistiche dell'area oggetto di istituzione sono tali da consentire di raggiungere i seguenti obiettivi, e precisamente:

- affermazione e incremento della lepre anche con finalità d'irradiamento, e con l'obiettivo minimo di raggiungere la densità autunnale di 15-20 capi/100 ettari;
- produzione di fagiano anche con finalità di irradiamento, e con l'obiettivo di raggiungere la densità autunnale di 25-30 capi/100 ettari.

Piano delle immissioni

Nell'area oggetto di nuova istituzione, per il fagiano non si prevede di effettuare immissioni in quanto nella corrente gestione è stata rilevata la presenza di popolazioni autosufficienti, per la lepre invece sulla base dei censimenti che verranno effettuati, verrà valutata l'opportunità di procedere ad immissioni allo scopo di accelerare il consolidamento di una popolazione autosufficiente.

Piano dei prelievi

Trattandosi di un ambito con spiccata finalità d'irradiamento verrà valutata annualmente, sulla base dei censimenti, l'eventuale possibilità di effettuare catture di lepri e fagiani.

Programma di gestione

Per il periodo di validità del PFVR si prevede di effettuare, tramite la collaborazione con l'ATC BO 1, i seguenti interventi di gestione:

- interventi di prevenzione e di mitigazione dei danni delle diverse specie;
- interventi di miglioramento ambientale e di colture a perdere, da effettuare di concerto con l'ATC e le aziende agricole disponibili;
- censimenti per lepre e fagiano, monitoraggio presenza di corvidi, volpe ed ungulati (cinghiale e capriolo);
- operazioni di cattura per lepre e fagiano;
- piani di controllo volpe e corvidi per minimizzare i rischi d'interferenza con lepre e fagiano, ed il contenimento dei danni su frutteti e colture orticole (corvidi), piano di controllo nutria per ridurre la presenza e limitarne l'espansione.

Cartografia ZRC denominata "BAGNO DOSOLO"

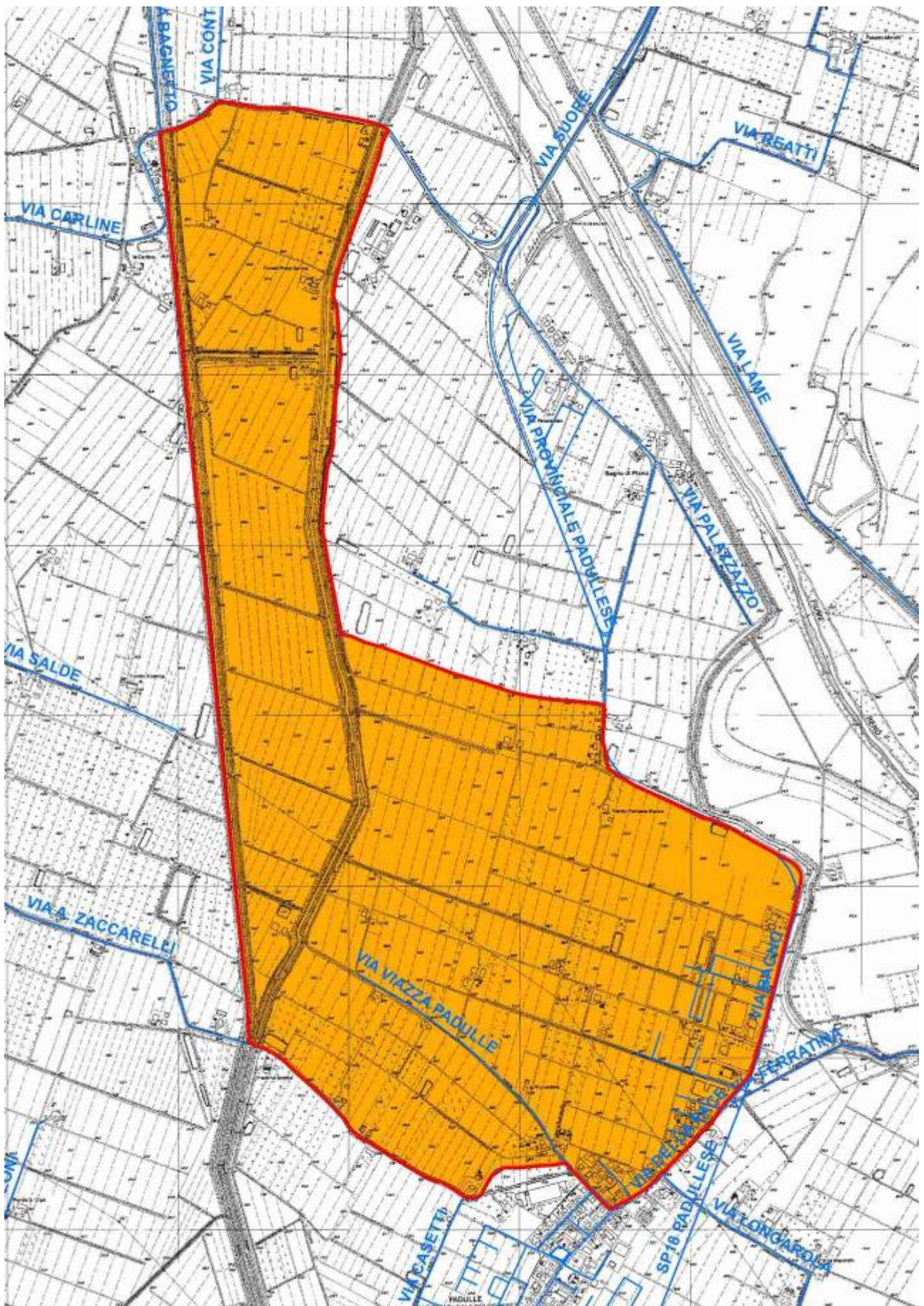

ZRC denominata “BAGNO RENO”

Motivazione dell’istituzione.

L’area che si propone di istituire come ZRC, è stata vincolata come ZRC con delibera di Giunta regionale. n° 391 del 19 marzo 2018, per una superficie geografica di ettari 169 e SASP di ettari 150, con scadenza fissata al termine della stagione venatoria 2021/2022 salvo diverse disposizioni del Piano Faunistico Venatorio Regionale.

Tale vincolo è stata la conseguenza della modifica della ZRC Bagno, al fine di escludere alcune aziende ubicate nella parte centrale della ZRC dove nel 2014 si erano verificati danni da fagiano di notevole entità, con creazione di due ZRC non confinanti nella parte centrale.

Secondo le indicazioni del PFVR si è proceduto ad analizzare per le specie lepre e fagiano la vocazionalità del territorio, la produttività della ZRC Bagno ed i costi di contributo danni dell’area in oggetto negli ultimi 5 anni, inoltre sono stati valutati la conformazione, i confini e la superficie dell’ambito, tutti gli esiti delle suddette analisi sono risultati positivi.

Complessivamente il giudizio per l’istituzione è favorevole, in quanto oltre ai dati positivi sopra ricordati, l’analisi delle caratteristiche ambientali conferma che l’area interessata all’istituzione della ZRC presenta le caratteristiche necessarie a soddisfare le finalità produttive previste dalla legge, con particolare riferimento all’irradiamento naturale per il ripopolamento dei territori contigui, favorito dalla conformazione e dalla superficie ridotta dell’ambito.

Descrizione dei confini

Nord: dal Collettore Acque Basse all’altezza di via Barabana, strada vicinale fino alla località “il Conte”, via Conte fino al piede esterno argine sinistro del Fiume Reno;

Est: piede esterno argine sinistro del Fiume Reno fino alla S.P. Padullese;

Sud: S.P. Padullese;

Ovest: prosegue lungo la S.P. Padullese fino a via Palazzazzo, via Palazzazzo, via Carline fino al Collettore Acque Basse, il Collettore Acque Basse fino all’altezza di via Barabana.

Caratteristiche generali ed ambientali della zona

L’area in oggetto rientra nel Comprensorio faunistico C1, è nel territorio metropolitano di Bologna, è compresa nel comune di Sala Bolognese, ricade all’interno dell’ATC BO 1, ed occupa una superficie geografica di ettari 169 e SASP di ettari 150.

Il territorio è caratterizzato esclusivamente dalla presenza di colture a seminativo, inoltre sono presenti alcune aree boscate di piccola dimensione utili per il rifugio di lepre e fagiano.

Presenta una conformazione allungata, e segue confini per la maggior parte ben individuabili e facilmente sorvegliabili.

Presenza di Aree di Rete Natura 2000

All’interno dei confini dell’area proposta non sono presenti Aree di Rete Natura 2000.

Analisi produttività

Per la valutazione della produttività sono state individuate delle soglie minime di produttività, tenendo conto che, come è stato possibile verificare durante il percorso di autorizzazione delle catture 2018/2019, in molti casi i dati medi di censimento e di cattura non erano pienamente coerenti (risultati di cattura di poco inferiori al dato di censimento, ed in alcuni casi superiori), di conseguenza si è ritenuto preferibile basarsi su un dato più certo come quello di cattura.

SOGLIA MINIMA LEPRE

Densità minima per catturare: 15 lepri/100 ettari - prelievo massimo consentito 40% - con ipotesi di prelievo del 30% - dato minimo di cattura 4,5 lepri/100 ettari, quindi si considera un valore minimo compreso tra 4 e 5 lepri/100 ettari.

SOGLIA MINIMA FAGIANO

Densità minima per catturare: 25 fagiani/100 ettari (25-40/100 ettari) - prelievo massimo 20-25% con ipotesi di prelievo 25% - dato minimo di cattura 6 fagiano/100 ettari.

Viene valutata sufficientemente produttiva la ZRC che raggiunge la soglia minima almeno per una delle due specie.

Nell'area interessata dall'istituzione come ZRC, ricompresa all'interno della ex ZRC Bagno, nel periodo 2014-2018 sono stati rilevati i seguenti risultati di cattura:

lepre: 3,22 capi/100 ettari

fagiano: 12,74 capi/100 ettari

Inoltre, vista la conformazione dell'ambito, occorre considerare che parte della fauna riprodottasi all'interno si è poi irradiata all'esterno.

Analisi dei costi

Nell'area interessata dall'istituzione come ZRC nel periodo 2014-2018 sono stati rilevati i seguenti costi di contributi danno:

DANNI	2014	2015	2016	2017	2018	€ TOT
LEPRE	0	0	0	0	0	0
FAGIANO	0	0	0	0	0	0

Finalità/Obiettivi

Dall'esame della carta della vocazionalità per la lepre ed il fagiano riportata nel Piano faunistico Venatorio Regionale, che suddivide la vocazionalità in quattro categorie, si è provveduto a determinare un giudizio di vocazionalità per l'area oggetto di istituzione che è così espresso:

lepre: *vocazionalità alta*

fagiano: *vocazionalità medio alta*

Oltre alle finalità ed agli obiettivi previsti dalla L.157/92 e dalla L.R. 8/94 e successive modificazioni, le caratteristiche ambientali e faunistiche dell'area oggetto di istituzione sono tali da consentire di raggiungere i seguenti obiettivi, e precisamente:

- affermazione e incremento della lepre con finalità prevalentemente d'irradiamento, e con l'obiettivo minimo di raggiungere la densità autunnale di 10-15 capi/100 ettari;
- produzione di fagiano anche con finalità prevalentemente d'irradiamento, e con l'obiettivo di raggiungere la densità autunnale di 20-25 capi/100 ettari.

Piano delle immissioni

Nell'area oggetto di nuova istituzione, per il fagiano non si prevede di effettuare immissioni in quanto nella corrente gestione è stata rilevata la presenza di popolazioni autosufficienti, per la lepre invece sulla base dei censimenti che verranno effettuati, verrà valutata l'opportunità di procedere ad immissioni allo scopo di accelerare il consolidamento di una popolazione autosufficiente.

Piano dei prelievi

Trattandosi di un ambito con spiccata finalità d'irradiamento verrà valutata annualmente, sulla base dei censimenti, l'eventuale possibilità di effettuare catture di lepri e fagiani.

Programma di gestione

Per il periodo di validità del PFVR si prevede di effettuare, tramite la collaborazione con l'ATC BO 1, i seguenti interventi di gestione:

- interventi di prevenzione e di mitigazione dei danni delle diverse specie;
- interventi di miglioramento ambientale e di colture a perdere, da effettuare di concerto con l'ATC e le aziende agricole disponibili;
- censimenti per lepre e fagiano, monitoraggio presenza di corvidi, volpe ed ungulati (cinghiale e capriolo);
- operazioni di cattura per lepre e fagiano;
- piani di controllo volpe e corvidi per minimizzare i rischi d'interferenza con lepre e fagiano, ed il contenimento dei danni su frutteti e colture orticole (corvidi), piano di controllo nutria per ridurre la presenza e limitarne l'espansione.

Cartografia ZRC denominata "BAGNO RENO"

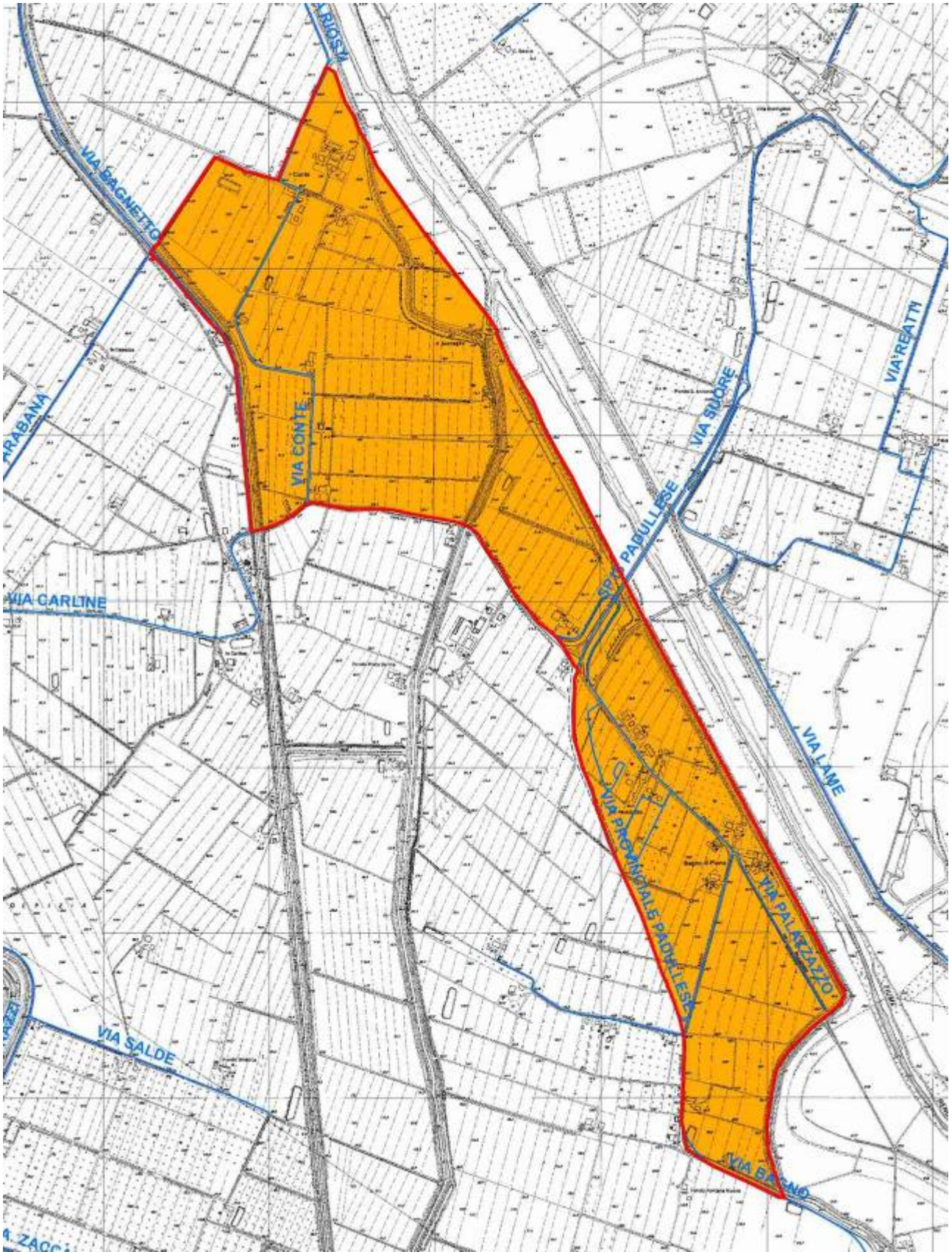

ZRC denominata "BENITA"

Motivazione dell'istituzione.

La ZRC Benita è stata rinnovata con delibera di Giunta provinciale. n° 283 del 24 luglio 2014 per una superficie geografica di ettari 418 e SASP di ettari 404, con scadenza fissata al 15 marzo 2019. Secondo le indicazioni del PFVR si è proceduto ad analizzare per le specie lepore e fagiano la vocazionalità del territorio, la produttività ed i costi di contributo danni della ZRC negli ultimi 5 anni, inoltre sono stati valutati la conformazione, i confini e la superficie dell'ambito, tutti gli esiti delle suddette analisi sono risultati positivi.

Complessivamente il giudizio per l'istituzione è favorevole, in quanto oltre ai dati positivi sopra ricordati, l'analisi delle caratteristiche ambientali conferma che l'area interessata all'istituzione come ZRC presenta le caratteristiche necessarie a soddisfare le finalità produttive previste dalla legge con particolare riferimento all'irradiazione vista la conformazione e la dimensione.

Descrizione dei confini

Nord: dal piede esterno dell'argine destro del Torrente Samoggia, via Zaccarelli fino allo Scolo Scolo Canocchietta di Sala Bolognese;

Est: lo Scolo Canocchietta di Sala Bolognese fino alla S.P. Trasversale di Pianura;

Sud: la S.P. Trasversale di Pianura fino al Torrente Samoggia;

Ovest: piede esterno dell'argine destro del Torrente Samoggia fino a via Zaccarelli.

Caratteristiche generali ed ambientali della zona

L'area in oggetto rientra nel Comprensorio faunistico C1, è nel territorio metropolitano di Bologna, è compresa nel comune di Sala Bolognese, ricade all'interno dell'ATC BO 1, ed occupa una superficie geografica di ettari 418 e SASP di ettari 404.

Il territorio è caratterizzato dalla presenza prevalente di colture a seminativo, e dalla presenza di piccole aree coltivate a frutteto, inoltre sono presenti alcune aree boscate di piccola dimensione utili per il rifugio di lepore e fagiano.

La ZRC presenta una conformazione regolare, e segue confini ben individuabili e facilmente sorvegliabili.

Presenza di Aree di Rete Natura 2000

All'interno dei confini della ZRC Benita non sono presenti Aree di Rete Natura 2000.

Analisi produttività

Per la valutazione della produttività sono state individuate delle soglie minime di produttività, tenendo conto che, come è stato possibile verificare durante il percorso di autorizzazione delle catture 2018/2019, in molti casi i dati medi di censimento e di cattura non erano pienamente coerenti (risultati di cattura di poco inferiori al dato di censimento, ed in alcuni casi superiori), di conseguenza si è ritenuto preferibile basarsi su un dato più certo come quello di cattura.

SOGLIA MINIMA LEPRE

Densità minima per catturare: 15 lepore/100 ettari - prelievo massimo consentito 40% - con ipotesi di prelievo del 30% - dato minimo di cattura 4,5 lepore/100 ettari, quindi si considera un valore minimo compreso tra 4 e 5 lepore/100 ettari.

SOGLIA MINIMA FAGIANO

Densità minima per catturare: 25 fagiani/100 ettari (25-40/100 ettari) - prelievo massimo 20-25% con ipotesi di prelievo 25% - dato minimo di cattura 6 fagiano/100 ettari.

Viene valutata sufficientemente produttiva la ZRC che raggiunge la soglia minima almeno per una delle due specie.

Nella ZRC nel periodo 2014-2018 sono stati rilevati i seguenti risultati di cattura:

lepre: 7,52 capi/100 ettari

fagiano: 28,27 capi/100 ettari

Analisi dei costi

Nella ZRC nel periodo 2014-2018 sono stati rilevati i seguenti costi di contributi danno:

DANNI	2014	2015	2016	2017	2018	€ TOT
LEPRE	0	0	0	0	0	0
FAGIANO	803,06	1.311,40	930,00	0	0	3.044,46

Nel periodo considerato, i costi relativi ai danni delle due specie sono stati nulli per la lepre, e limitati per il fagiano.

Finalità/Obiettivi

Dall'esame della carta della vocazionalità per la lepre ed il fagiano riportata nel Piano faunistico Venatorio Regionale, che suddivide la vocazionalità in quattro categorie, si è provveduto a determinare un giudizio di vocazionalità per l'area oggetto di istituzione che è così espresso:

lepre: *vocazionalità media*

fagiano: *vocazionalità medio alta*

Oltre alle finalità ed agli obiettivi previsti dalla L.157/92 e dalla L.R. 8/94 e successive modificazioni, le caratteristiche ambientali e faunistiche dell'area oggetto di istituzione sono tali da consentire di raggiungere i seguenti obiettivi, e precisamente:

- affermazione e incremento della lepre, con l'obiettivo di confermare la densità di 15-20 capi/100 ettari;
- produzione di fagiano mediante catture regolari e mediamente costanti, con l'obiettivo di confermare la densità di 35-40 capi/100 ettari.

Piano delle immissioni

Non si prevede di effettuare immissioni di lepre e fagiano nella ZRC Benita, in quanto per entrambe le specie nella corrente gestione è stata rilevata la presenza di popolazioni autosufficienti.

Piano dei prelievi

Trattandosi di istituzione verrà valutato annualmente, sulla base dei censimenti, l'entità delle catture di lepri e fagiani, tuttavia in base alla vocazionalità del territorio e tenuto conto dei risultati di cattura precedentemente indicati, si prevede di fissare i seguenti obiettivi di cattura:

lepre 6-8 capi/100 ettari

fagiano: 10-12 capi/100 ettari

Programma di gestione

Per il periodo di validità del PFVR si prevede di effettuare, tramite la collaborazione con l'ATC BO 1, i seguenti interventi di gestione:

- interventi di prevenzione e di mitigazione dei danni delle diverse specie;
- interventi di miglioramento ambientale e di colture a perdere, da effettuare di concerto con l'ATC e le aziende agricole disponibili;
- censimenti per lepre e fagiano, monitoraggio presenza di corvidi, volpe ed ungulati (cinghiale e capriolo);

- operazioni di cattura per lepre e fagiano;
- piani di controllo volpe e corvidi per minimizzare i rischi d'interferenza con lepre e fagiano, ed il contenimento dei danni su frutteti e colture orticole (corvidi), piano di controllo nutria per ridurre la presenza e limitarne l'espansione.

Cartografia ZRC denominata "BENITA"

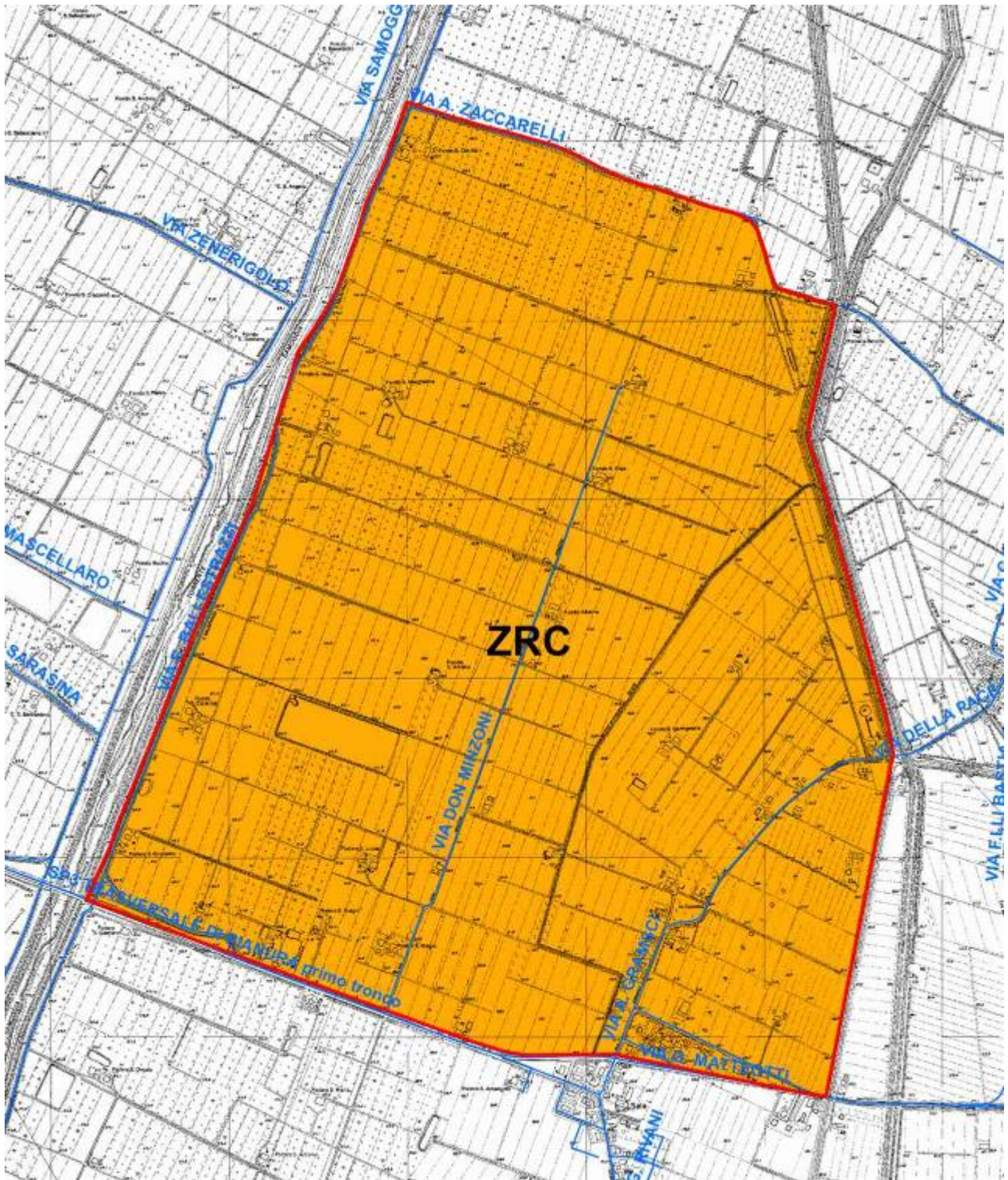

ZRC denominata “BICOCCA”

Motivazione dell’istituzione

L’area che si propone di istituire come ZRC è stata istituita con delibera di Giunta provinciale n° 292 del 24 luglio 2014, e successivamente modificata con delibera di Giunta regionale n° 1145 del 02 agosto 2017 per una superficie geografica di ettari 200 e SASP di ettari 183, con scadenza fissata al termine della stagione venatoria 2021/2022 salvo diverse disposizioni del Piano Faunistico Venatorio Regionale.

Secondo le indicazioni del PFVR si è proceduto ad analizzare per le specie lepore e fagiano la vocazionalità del territorio, la produttività ed i costi di contributo danni dell’area in oggetto negli ultimi 5 anni, inoltre sono stati valutati la conformazione, i confini e la superficie dell’ambito, tutti gli esiti delle suddette analisi sono risultati positivi.

Inoltre, considerato che la ZRC confina nella parte est con la Zona di Rifugio Querceto (superficie geografica di ettari 79 e SASP di ettari 79), e tenuto conto delle indicazioni contenute nel Piano Faunistico Venatorio Regionale, relative alla possibile annessione delle Zone di Rifugio in zona di tutela adiacenti, si propone di ricomprendere nella proposta di ZRC la Zona di Rifugio Querceto, in modo da migliorarne la conformazione.

Complessivamente il giudizio per l’istituzione è favorevole, in quanto oltre ai dati positivi sopra ricordati, l’analisi delle caratteristiche ambientali conferma che l’area interessata all’istituzione della ZRC presenta le caratteristiche necessarie a soddisfare le finalità produttive previste dalla legge.

Descrizione dei confini

Nord: via Bicocchino, via Canaletta, capezzagna tra le proprietà Magrini Giovanni (escluso) e Zardi Enrico (incluso), via Umido, confine di proprietà Piancastelli e Maccarini (inclusi) fino a via delle Mura;

Est: via delle Mura;

Sud: Autostrada A/14;

Ovest: via Selice fino a via Bicocchino.

Caratteristiche generali ed ambientali della zona

L’area in oggetto rientra nel Comprensorio faunistico C1, è nel territorio metropolitano di Bologna, è compresa nel comune di Imola, ricade all’interno dell’ATC BO 2, ed occupa una superficie geografica di ettari 279 e SASP di ettari 262.

Il territorio è caratterizzato prevalentemente dalla presenza di colture a seminativo, e da alcune aree coltivate a frutteto e vigneto, inoltre sono presenti alcune aree boscate di piccola dimensione utili per il rifugio di lepore e fagiano.

Presenta una conformazione regolare, e segue confini ben individuabili e facilmente sorvegliabili.

Presenza di Aree di Rete Natura 2000

All’interno dei confini dell’area proposta non sono presenti Aree di Rete Natura 2000.

Analisi produttività

Per la valutazione della produttività sono state individuate delle soglie minime di produttività, tenendo conto che, come è stato possibile verificare durante il percorso di autorizzazione delle catture 2018/2019, in molti casi i dati medi di censimento e di cattura non erano pienamente coerenti (risultati di cattura di poco inferiori al dato di censimento, ed in alcuni casi superiori), di conseguenza si è ritenuto preferibile basarsi su un dato più certo come quello di cattura.

SOGLIA MINIMA LEPRE

Densità minima per catturare: 15 lepri/100 ettari - prelievo massimo consentito 40% - con ipotesi di prelievo del 30% - dato minimo di cattura 4,5 lepri/100 ettari, quindi si considera un valore minimo compreso tra 4 e 5 lepri/100 ettari.

SOGLIA MINIMA FAGIANO

Densità minima per catturare: 25 fagiani/100 ettari (25-40/100 ettari) - prelievo massimo 20-25% con ipotesi di prelievo 25% - dato minimo di cattura 6 fagiano/100 ettari.

Viene valutata sufficientemente produttiva la ZRC che raggiunge la soglia minima almeno per una delle due specie.

Nell'area interessata dall'istituzione come ZRC nel periodo 2014-2018 sono stati rilevati i seguenti risultati di cattura:

lepre: 30,87 capi/100 ettari

fagiano: 22,77 capi/100 ettari

Analisi dei costi

Nella ZRC nel periodo 2014-2018 sono stati rilevati i seguenti costi di contributi danno:

DANNI	2014	2015	2016	2017	2018	€ TOT
LEPRE	0	0	0	0	0	0
FAGIANO	0	0	0	0	0	0

Anche nella Zona di Rifugio Querceto, nello stesso periodo considerato, i costi relativi ai danni delle due specie sono risultati nulli.

Finalità/Obiettivi

Dall'esame della carta della vocazionalità per la lepre ed il fagiano riportata nel Piano faunistico Venatorio Regionale, che suddivide la vocazionalità in quattro categorie, si è provveduto a determinare un giudizio di vocazionalità per l'area oggetto di istituzione che è così espresso:

lepre: *vocazionalità medio bassa*

fagiano: *vocazionalità medio bassa*

Oltre alle finalità ed agli obiettivi previsti dalla L.157/92 e dalla L.R. 8/94 e successive modificazioni, le caratteristiche ambientali e faunistiche dell'area oggetto di istituzione sono tali da consentire di raggiungere i seguenti obiettivi, e precisamente:

- affermazione e incremento della lepre, con l'obiettivo di mantenere la densità autunnale di 20-25 capi/100 ettari;
- produzione di fagiano con l'obiettivo di raggiungere la densità autunnale di 30-35 capi/100 ettari.

Piano delle immissioni

Nell'area oggetto di istituzione, sia per la lepre che per il fagiano, non si prevede di effettuare immissioni in quanto nella corrente gestione è stata rilevata la presenza di popolazioni autosufficienti.

Piano dei prelievi

Verrà valutato annualmente, sulla base dei censimenti, l'entità delle catture di lepri e fagiani, tuttavia in base alla vocazionalità del territorio e tenuto conto dei risultati di cattura precedentemente indicati, si prevede di fissare i seguenti obiettivi di cattura:

lepre 8-10 capi/100 ettari

fagiano: 10-12 capi/100 ettari

Programma di gestione

Per il periodo di validità del PFVR si prevede di effettuare, tramite la collaborazione con l'ATC BO 2, i seguenti interventi di gestione:

- interventi di prevenzione e di mitigazione dei danni delle diverse specie;
- interventi di miglioramento ambientale e di colture a perdere, da effettuare di concerto con l'ATC e le aziende agricole disponibili;
- censimenti per lepre e fagiano, monitoraggio presenza di corvidi, volpe ed ungulati (cinghiale e capriolo);
- operazioni di cattura per lepre e fagiano;
- piani di controllo volpe e corvidi per minimizzare i rischi d'interferenza con lepre e fagiano, ed il contenimento dei danni su frutteti e colture orticole (corvidi), piano di controllo nutria per ridurre la presenza e limitarne l'espansione.

Cartografia ZRC denominata "BICOCCA"

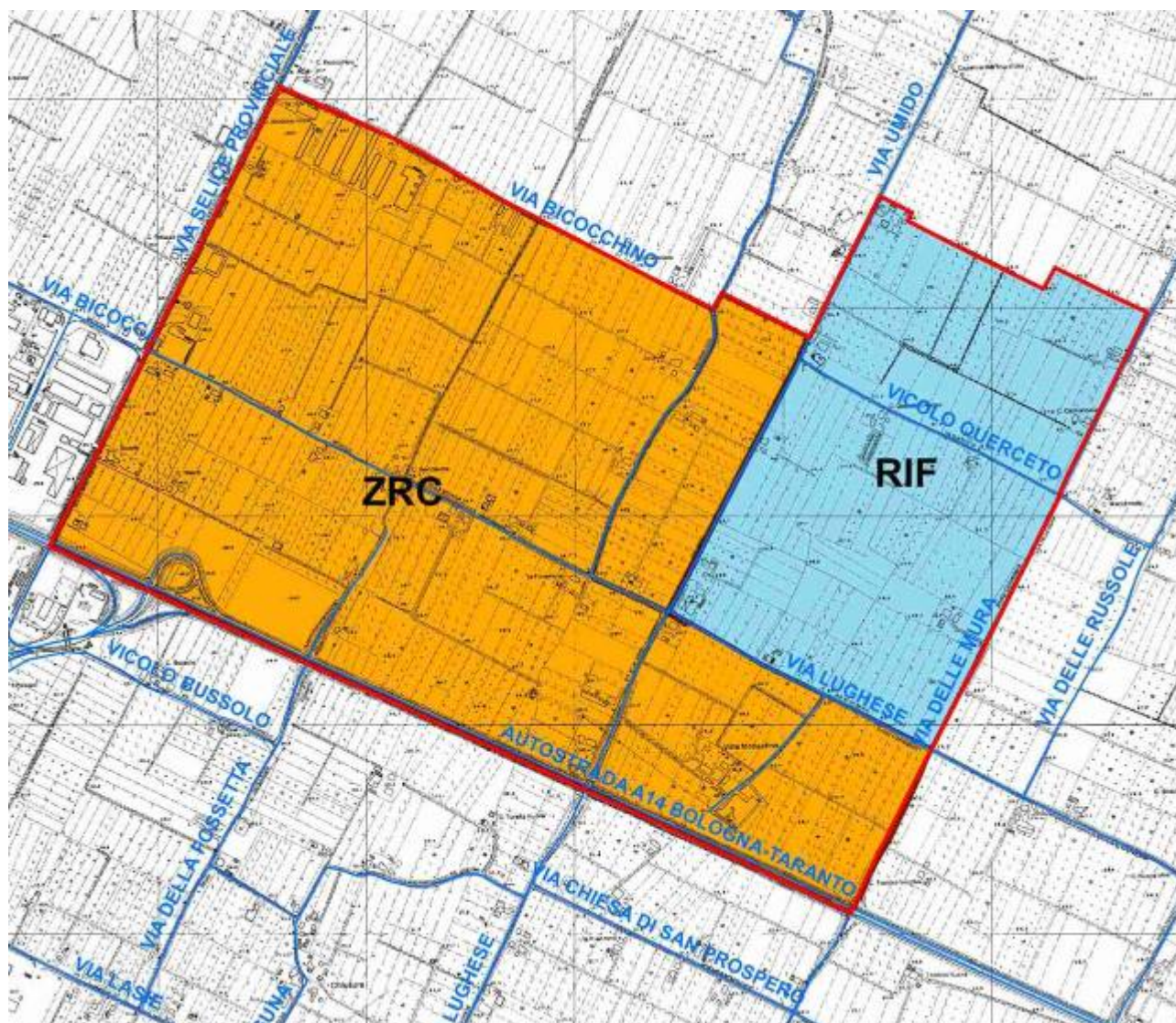

in ROSSO il perimetro della ZRC modificata

ZRC denominata “BRUCIATA”

Motivazione dell’istituzione

La ZRC BRUCIATA è stata rinnovata con delibera di Giunta provinciale n° 362 del 15 luglio 2008 con scadenza coincidente con quella del Piano Faunistico Venatorio Provinciale, più volte prorogato, e rimasto in vigore fino all’approvazione del PFVR.

Successivamente è stata ridotta con delibera di Giunta provinciale n° 386 del 31 luglio 2009 per una superficie geografica di ettari 446 e SASP di ettari 444.

Secondo le indicazioni del PFVR si è proceduto ad analizzare per le specie lepre e fagiano la vocazionalità del territorio, la produttività ed i costi di contributo danni della ZRC negli ultimi 5 anni, ed a considerare la richiesta di esclusione di otto aziende agricole che conducono terreni all’interno della ZRC per una superficie di 96 ettari.

In merito alla richiesta di esclusione, si segnala che negli anni scorsi nelle suddette aziende non sono mai stati accertati danni da fagiano e/o lepre, tuttavia considerato che le aziende sono ubicate lungo il perimetro est e nord o nelle immediate vicinanze, si propone di escludere le suddette aziende dalla ZRC, e contestualmente prevedere a parziale compensazione di superficie un ampliamento nella parte ovest.

Questa ristrutturazione determinerà la riduzione della ZRC da ettari SASP 444 ad ettari 293.

Per la parte da confermare come ZRC sono stati valutati la conformazione, i confini e la superficie dell’ambito, tutti gli esiti delle suddette analisi sono risultati positivi.

Complessivamente il giudizio per l’istituzione è favorevole, in quanto oltre ai dati positivi sopra ricordati, l’analisi delle caratteristiche ambientali conferma che l’area interessata all’istituzione della ZRC presenta le caratteristiche necessarie a soddisfare le finalità produttive previste dalla legge. con particolare riferimento all’irradiazione vista la conformazione e la dimensione.

Descrizione dei confini

Nord: da via Guazzaloca, la strada privata Coop Lavoratori della Terra, via Case Rosse, via Castrizzara, via Erbosa;

Est: via Erbosa, via dell'Amore, via Don Minzoni fino al Canale Emiliano Romagnolo;

Sud: il Canale Emiliano Romagnolo fino a via Guazzaloca;

Ovest: via Guazzaloca fino alla strada privata Coop Lavoratori della Terra;

Caratteristiche generali ed ambientali della zona

L’area in oggetto rientra nel Comprensorio faunistico C1, è nel territorio metropolitano di Bologna, è compresa nel comune di Medicina, ricade all’interno dell’ATC BO 2, ed occupa una superficie geografica di ettari 294 e SASP di ettari 293.

Il territorio è caratterizzato prevalentemente dalla presenza di colture a seminativo, e dalla presenza di piccole aree coltivate a frutteto, inoltre sono presenti alcune aree boscate di piccola dimensione utili per il rifugio di lepre e fagiano.

La ZRC presenta una conformazione allungata, e segue confini ben individuabili e facilmente sorvegliabili.

Presenza di Aree di Rete Natura 2000

All’interno dei confini dell’area proposta non sono presenti Aree di Rete Natura 2000.

Analisi produttività

Per la valutazione della produttività sono state individuate delle soglie minime di produttività, tenendo conto che, come è stato possibile verificare durante il percorso di autorizzazione delle catture 2018/2019, in molti casi i dati medi di censimento e di cattura non erano pienamente

coerenti (risultati di cattura di poco inferiori al dato di censimento, ed in alcuni casi superiori), di conseguenza si è ritenuto preferibile basarsi su un dato più certo come quello di cattura.

SOGLIA MINIMA LEPRE

Densità minima per catturare: 15 lepri/100 ettari - prelievo massimo consentito 40% - con ipotesi di prelievo del 30% - dato minimo di cattura 4,5 lepri/100 ettari, quindi si considera un valore minimo compreso tra 4 e 5 lepri/100 ettari.

SOGLIA MINIMA FAGIANO

Densità minima per catturare: 25 fagiani/100 ettari (25-40/100 ettari) - prelievo massimo 20-25% con ipotesi di prelievo 25% - dato minimo di cattura 6 fagiano/100 ettari.

Viene valutata sufficientemente produttiva la ZRC che raggiunge la soglia minima almeno per una delle due specie.

Nella ZRC nel periodo 2014-2018 sono stati rilevati i seguenti risultati di cattura:

lepri: 0,45 capi/100 ettari

fagiano: 0,00 capi/100 ettari

Come ulteriore verifica, sono stati analizzati i dati relativi alla consistenza autunnale del periodo 2014-2018 da cui sono risultati i seguenti dati medi:

lepri: 8,63 capi/100 ettari

fagiano: 0,00 capi/100 ettari

Dati questi insufficienti per realizzare le catture, ma che denotano comunque una discreta produttività, inoltre vista la conformazione precedente della ZRC (km 2,8 di lunghezza e km 1,7 di larghezza), va considerato che parte della fauna riprodottasi all'interno si è poi irradiata all'esterno.

Analisi dei costi

Nella parte di ZRC che si propone di mantenere, nel periodo 2014-2018 sono stati rilevati i seguenti costi di contributi danno:

DANNI	2014	2015	2016	2017	2018	€ TOT
LEPRE	0	0	199,20	0	0	199,20
FAGIANO	0	0	0	0	0	0

Nel periodo considerato, i costi relativi ai danni delle due specie sono stati nulli per il fagiano, e quasi nulli per la lepre.

Finalità/Obiettivi

Dall'esame della carta della vocazionalità per la lepre ed il fagiano riportata nel Piano faunistico Venatorio Regionale, che suddivide la vocazionalità in quattro categorie, si è provveduto a determinare un giudizio di vocazionalità per l'area oggetto di istituzione che è così espresso:

lepri: *vocazionalità alta*

fagiano: *vocazionalità alta*

Oltre alle finalità ed agli obiettivi previsti dalla L.157/92 e dalla L.R. 8/94 e successive modificazioni, le caratteristiche ambientali e faunistiche dell'area oggetto di istituzione con modifica sono tali da consentire di raggiungere i seguenti obiettivi, e precisamente:

- affermazione e incremento della lepre con finalità prevalente d'irradiazione, e con l'obiettivo di raggiungere la densità autunnale di 10-15 capi/100 ettari;

- produzione di fagiano con finalità prevalente di irradiazione, e con l'obiettivo di raggiungere la densità autunnale di 25-30 capi/100 ettari.

Piano delle immissioni

Non si prevede di effettuare immissioni di lepre in quanto nella corrente gestione è stata rilevata la presenza di popolazione autosufficiente, mentre per il fagiano, sulla base dei censimenti che verranno effettuati, verrà valutata l'opportunità di procedere ad immissioni allo scopo di accelerare il consolidamento di una popolazione autosufficiente.

Piano dei prelievi

Trattandosi di un ambito con finalità prevalente d'irradiazione, verrà valutata annualmente, sulla base dei censimenti, l'eventuale possibilità di effettuare catture di lepri e fagiani.

Programma di gestione

Per il periodo di validità del PFVR si prevede di effettuare, tramite la collaborazione con l'ATC BO 2, i seguenti interventi di gestione:

- interventi di prevenzione e di mitigazione dei danni delle diverse specie;
- interventi di miglioramento ambientale e di colture a perdere, da effettuare di concerto con l'ATC e le aziende agricole disponibili;
- censimenti per lepre e fagiano, monitoraggio presenza di corvidi, volpe ed ungulati (cinghiale e capriolo);
- operazioni di cattura per lepre e fagiano;
- piani di controllo volpe e corvidi per minimizzare i rischi d'interferenza con lepre e fagiano, ed il contenimento dei danni su frutteti e colture orticole (corvidi), piano di controllo nutria per ridurre la presenza e limitarne l'espansione.

Cartografia ZRC denominata "BRUCIATA"

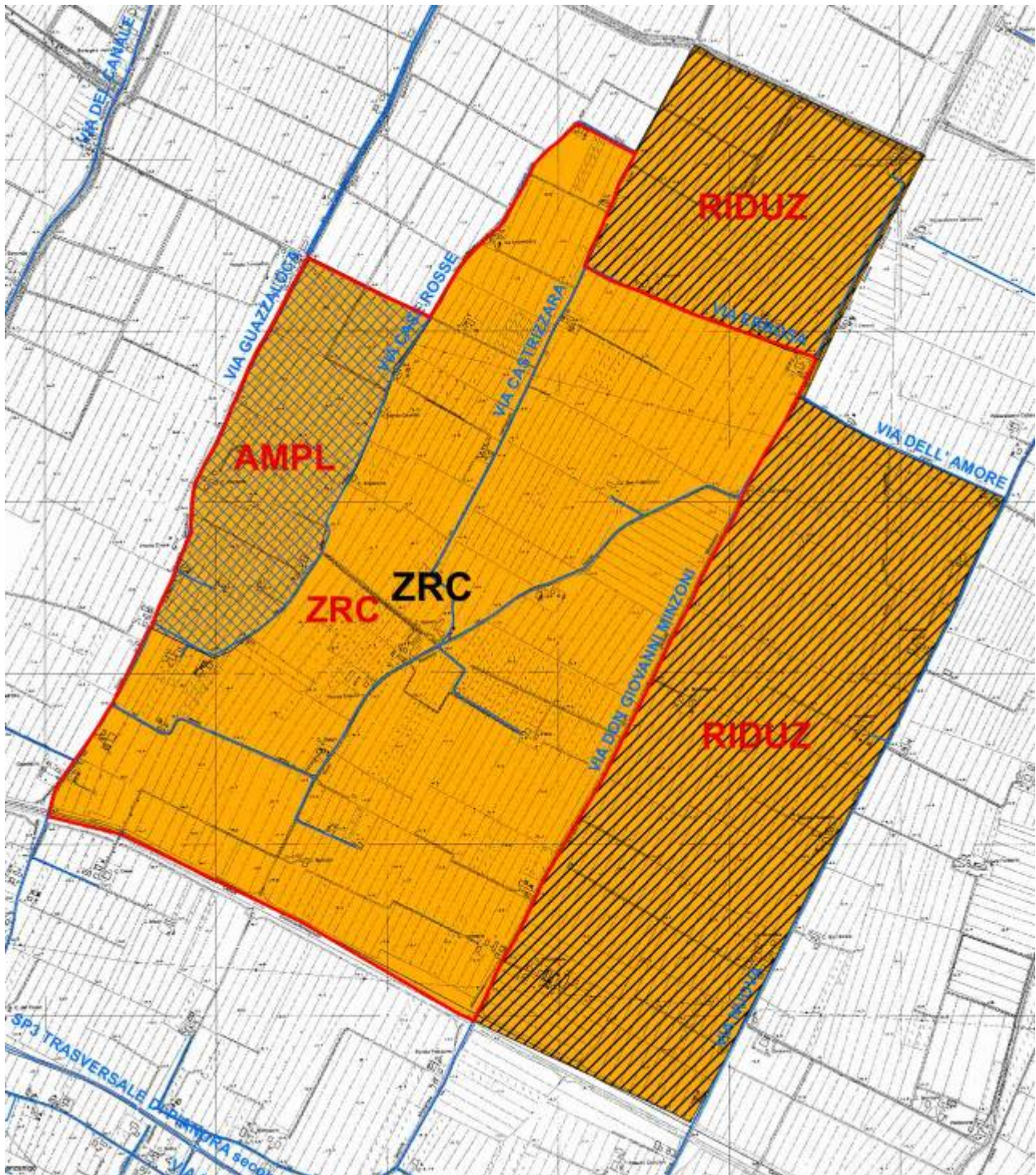

in ROSSO il perimetro della ZRC modificata

ZRC denominata “BUBANO”

Motivazione dell’istituzione.

L’area che si propone di istituire come ZRC è stata rinnovata con delibera di Giunta provinciale n° 304 del 17 luglio 2007, e successivamente modificata con delibera di Giunta regionale n° 391 del 19 marzo 2018 per una superficie geografica di ettari 451 e SASP di ettari 380, con scadenza fissata al termine della stagione venatoria 2021/2022 salvo diverse disposizioni del Piano Faunistico Venatorio Regionale.

Secondo le indicazioni del PFVR si è proceduto ad analizzare per le specie lepore e fagiano la vocazionalità del territorio, la produttività ed i costi di contributo danni dell’area in oggetto negli ultimi 5 anni, inoltre sono stati valutati la conformazione, i confini e la superficie dell’ambito, tutti gli esiti delle suddette analisi sono risultati positivi.

Complessivamente il giudizio per l’istituzione è favorevole, in quanto oltre ai dati positivi sopra ricordati, l’analisi delle caratteristiche ambientali conferma che l’area interessata all’istituzione della ZRC presenta le caratteristiche necessarie a soddisfare le finalità produttive previste dalla legge.

Descrizione dei confini

Nord: da via Selice, il Canale Emiliano Romagnolo;

Est: un fossato, via Bazzino, di nuovo il fossato precedente, via Umido fino a via Nuova, via Nuova, via Zaniolo fino a via San Francesco;

Sud: via San Francesco, via Pagnina, fossato confinante con l’area comunale, via Fluno fino a via Selice;

Ovest: via Selice fino al Canale Emiliano Romagnolo.

Caratteristiche generali ed ambientali della zona

L’area in oggetto rientra nel Comprensorio faunistico C1, è nel territorio metropolitano di Bologna, è compresa nel comune di Mordano, ricade all’interno dell’ATC BO 2, ed occupa una superficie geografica di ettari 451 e SASP di ettari 380.

Il territorio è caratterizzato prevalentemente dalla presenza di colture a seminativo, e da alcune aree coltivate a frutteto e vigneto, inoltre sono presenti alcune aree boscate di piccola dimensione utili per il rifugio di lepore e fagiano, ed alcuni bacini idrici di grande dimensione.

Presenta una conformazione abbastanza regolare, e segue confini ben individuabili e facilmente sorvegliabili.

Presenza di Aree di Rete Natura 2000

All’interno dei confini dell’area proposta non sono presenti Aree di Rete Natura 2000.

Analisi produttività

Per la valutazione della produttività sono state individuate delle soglie minime di produttività, tenendo conto che, come è stato possibile verificare durante il percorso di autorizzazione delle catture 2018/2019, in molti casi i dati medi di censimento e di cattura non erano pienamente coerenti (risultati di cattura di poco inferiori al dato di censimento, ed in alcuni casi superiori), di conseguenza si è ritenuto preferibile basarsi su un dato più certo come quello di cattura.

SOGLIA MINIMA LEPRE

Densità minima per catturare: 15 lepri/100 ettari - prelievo massimo consentito 40% - con ipotesi di prelievo del 30% - dato minimo di cattura 4,5 lepri/100 ettari, quindi si considera un valore minimo compreso tra 4 e 5 lepri/100 ettari.

SOGLIA MINIMA FAGIANO

Densità minima per catturare: 25 fagiani/100 ettari (25-40/100 ettari) - prelievo massimo 20-25% con ipotesi di prelievo 25% - dato minimo di cattura 6 fagiano/100 ettari.

Viene valutata sufficientemente produttiva la ZRC che raggiunge la soglia minima almeno per una delle due specie.

Nell'area interessata dall'istituzione come ZRC nel periodo 2014-2018 sono stati rilevati i seguenti risultati di cattura:

lepre: 5,79 capi/100 ettari

fagiano: 22,79 capi/100 ettari

Analisi dei costi

Nella ZRC nel periodo 2014-2018 sono stati rilevati i seguenti costi di contributi danno:

DANNI	2014	2015	2016	2017	2018	€ TOT
LEPRE	0	0	0	0	300,00	300,00
FAGIANO	0	0	0	0	300,00	300,00

Nel periodo considerato, i costi relativi ai danni delle due specie sono risultati quasi nulli.

Finalità/Obiettivi

Dall'esame della carta della vocazionalità per la lepre ed il fagiano riportata nel Piano faunistico Venatorio Regionale, che suddivide la vocazionalità in quattro categorie, si è provveduto a determinare un giudizio di vocazionalità per l'area oggetto di istituzione che è così espresso:

lepre: *vocazionalità medio bassa*

fagiano: *vocazionalità medio bassa*

Oltre alle finalità ed agli obiettivi previsti dalla L.157/92 e dalla L.R. 8/94 e successive modificazioni, le caratteristiche ambientali e faunistiche dell'area oggetto di istituzione sono tali da consentire di raggiungere i seguenti obiettivi, e precisamente:

- affermazione e incremento della lepre, con l'obiettivo di raggiungere la densità autunnale di 15-20 capi/100 ettari;
- produzione di fagiano con l'obiettivo di raggiungere la densità autunnale di 30-35 capi/100 ettari.

Piano delle immissioni

Nell'area oggetto di istituzione, sia per la lepre che per il fagiano, non si prevede di effettuare immissioni in quanto nella corrente gestione è stata rilevata la presenza di popolazioni autosufficienti.

Piano dei prelievi

Verrà valutato annualmente, sulla base dei censimenti, l'entità delle catture di lepri e fagiani, tuttavia in base alla vocazionalità del territorio e tenuto conto dei risultati di cattura precedentemente indicati, si prevede di fissare i seguenti obiettivi di cattura:

lepre 6-8 capi/100 ettari

fagiano: 10-12 capi/100 ettari

Programma di gestione

Per il periodo di validità del PFVR si prevede di effettuare, tramite la collaborazione con l'ATC BO 2, i seguenti interventi di gestione:

- interventi di prevenzione e di mitigazione dei danni delle diverse specie;
- interventi di miglioramento ambientale e di colture a perdere, da effettuare di concerto con l'ATC e le aziende agricole disponibili;
- censimenti per lepre e fagiano, monitoraggio presenza di corvidi, volpe ed ungulati (cinghiale e capriolo);
- operazioni di cattura per lepre e fagiano;
- piani di controllo volpe e corvidi per minimizzare i rischi d'interferenza con lepre e fagiano, ed il contenimento dei danni su frutteti e colture orticole (corvidi), piano di controllo nutria per ridurre la presenza e limitarne l'espansione.

Cartografia ZRC denominata "BUBANO"

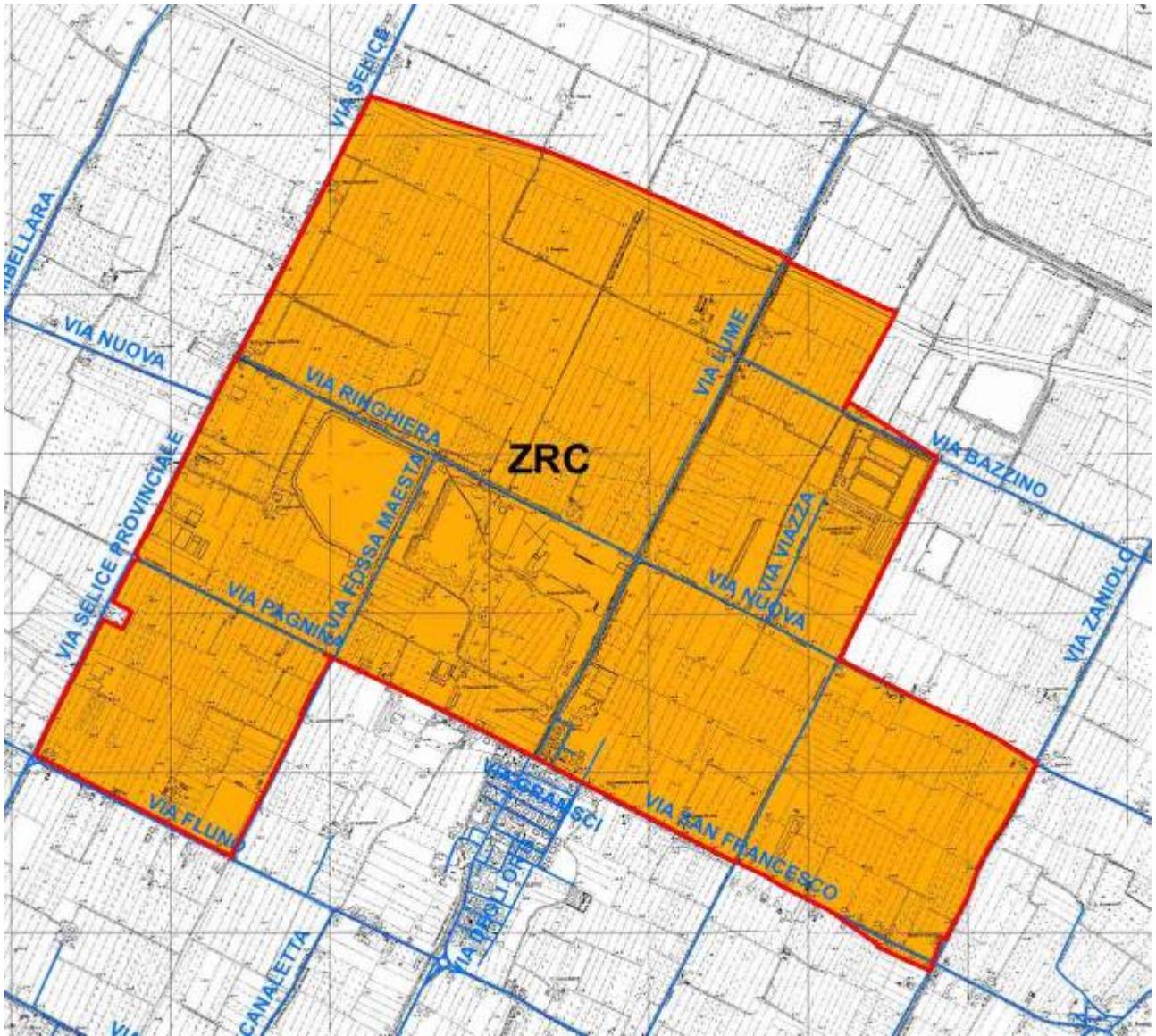

ZRC denominata “BUDRIESE”

Motivazione della nuova istituzione.

L'area che si propone di istituire come ZRC, è stata vincolata come Zona di Rifugio per alcune stagioni venatorie, l'ultima delle quali con delibera di Giunta regionale. n° 1321 del 02 agosto 2018 per una superficie geografica di ettari 273 e SASP di ettari 265.

Secondo le indicazioni del PFVR si è proceduto ad analizzare per le specie lepore e fagiano la vocazionalità del territorio, la produttività ed i costi di contributo danni della ZRC negli ultimi 5 anni, inoltre sono stati valutati la conformazione, i confini e la superficie dell'ambito, tutti gli esiti delle suddette analisi sono risultati positivi.

Complessivamente il giudizio per la nuova istituzione è favorevole, in quanto oltre ai dati positivi sopra ricordati, l'analisi delle caratteristiche ambientali conferma che l'area interessata all'istituzione della ZRC presenta le caratteristiche necessarie a soddisfare le finalità produttive previste dalla legge. con particolare riferimento all'irradiazione vista la conformazione e la dimensione.

Descrizione dei confini

Nord: da via Rondanina, via San Vitale fino a via Selice;

Est: via Selice fino alla ferrovia disarmata, la ferrovia fino allo scolo Viola, lo scolo Viola fino a via Budriese;

Sud: Via Budriese fino a via Rondanina;

Ovest: via Rondanina fino a via San Vitale.

Caratteristiche generali ed ambientali della zona

L'area in oggetto rientra nel Comprensorio faunistico C1, è nel territorio metropolitano di Bologna, è compresa nel comune di Imola, ricade all'interno dell'ATC BO 2, ed occupa una superficie geografica di ettari 273 e SASP di ettari 265.

Il territorio è caratterizzato esclusivamente dalla presenza di colture a seminativo, e sono presenti alcune aree boscate di piccola dimensione utili per il rifugio di lepore e fagiano.

Presenta una conformazione allungata, e segue confini ben individuabili e facilmente sorvegliabili.

Presenza di Aree di Rete Natura 2000

All'interno dei confini dell'area proposta non sono presenti Aree di Rete Natura 2000.

Analisi produttività

Per la valutazione della produttività sono state individuate delle soglie minime di produttività, tenendo conto che, come è stato possibile verificare durante il percorso di autorizzazione delle catture 2018/2019, in molti casi i dati medi di censimento e di cattura non erano pienamente coerenti (risultati di cattura di poco inferiori al dato di censimento, ed in alcuni casi superiori), di conseguenza si è ritenuto preferibile basarsi su un dato più certo come quello di cattura.

SOGLIA MINIMA LEPRE

Densità minima per catturare: 15 lepore/100 ettari - prelievo massimo consentito 40% - con ipotesi di prelievo del 30% - dato minimo di cattura 4,5 lepore/100 ettari, quindi si considera un valore minimo compreso tra 4 e 5 lepore/100 ettari.

SOGLIA MINIMA FAGIANO

Densità minima per catturare: 25 fagiani/100 ettari (25-40/100 ettari) - prelievo massimo 20-25% con ipotesi di prelievo 25% - dato minimo di cattura 6 fagiano/100 ettari.

Viene valutata sufficientemente produttiva la ZRC che raggiunge la soglia minima almeno per una delle due specie.

Nell'area interessata dall'istituzione come ZRC nel periodo 2014-2018 sono stati rilevati i seguenti risultati di cattura:

lepre: 0,00 capi/100 ettari

fagiano: 7,92 capi/100 ettari

Inoltre, vista la conformazione dell'ambito e la superficie ridotta, occorre considerare che parte della fauna riprodottasi all'interno si è poi irradiata all'esterno.

Analisi dei costi

Nella ZRC nel periodo 2014-2018 sono stati rilevati i seguenti costi di contributi danno:

DANNI	2014	2015	2016	2017	2018	€ TOT
LEPRE	1.110,06	0	0	0	0	1.110,06
FAGIANO	5.225,00	0	0	0	0	5.225,00

Nel periodo considerato, i costi relativi ai danni delle due specie sono risultati molto limitati per la lepre e limitati per il fagiano, in particolare si sottolinea che per il fagiano i danni si sono concentrati in un'unica annata e non si sono più ripetuti negli anni successivi.

Finalità/Obiettivi

Dall'esame della carta della vocazionalità per la lepre ed il fagiano riportata nel Piano faunistico Venatorio Regionale, che suddivide la vocazionalità in quattro categorie, si è provveduto a determinare un giudizio di vocazionalità per l'area oggetto di istituzione che è così espresso:

lepre: *vocazionalità alta*

fagiano: *vocazionalità medio alta*

Oltre alle finalità ed agli obiettivi previsti dalla L.157/92 e dalla L.R. 8/94 e successive modificazioni, le caratteristiche ambientali e faunistiche dell'area oggetto di istituzione sono tali da consentire di raggiungere i seguenti obiettivi, e precisamente:

- affermazione e incremento della lepre con finalità prevalente d'irradiamento, e con l'obiettivo di raggiungere la densità autunnale di 15-20 capi/100 ettari;
- produzione di fagiano con finalità prevalente di irradiamento, e con l'obiettivo di raggiungere la densità autunnale di 20-25 capi/100 ettari.

Piano delle immissioni

Nell'area oggetto di nuova istituzione, per il fagiano non si prevede di effettuare immissioni in quanto nella corrente gestione è stata rilevata la presenza di popolazioni autosufficienti, per la lepre invece sulla base dei censimenti che verranno effettuati, verrà valutata l'opportunità di procedere ad immissioni allo scopo di accelerare il consolidamento di una popolazione autosufficiente.

Piano dei prelievi

Trattandosi di un ambito con finalità prevalente d'irradiamento, verrà valutata annualmente, sulla base dei censimenti, l'eventuale possibilità di effettuare catture di lepri e fagiani.

Programma di gestione

Per il periodo di validità del PFVR si prevede di effettuare, tramite la collaborazione con l'ATC BO 2, i seguenti interventi di gestione:

- interventi di prevenzione e di mitigazione dei danni delle diverse specie;
- interventi di miglioramento ambientale e di colture a perdere, da effettuare di concerto con l'ATC e le aziende agricole disponibili;

- censimenti per lepre e fagiano, monitoraggio presenza di corvidi, volpe ed ungulati (cinghiale e capriolo);
- operazioni di cattura per lepre e fagiano;
- piani di controllo volpe e corvidi per minimizzare i rischi d'interferenza con lepre e fagiano, ed il contenimento dei danni su frutteti e colture orticole (corvidi), piano di controllo nutria per ridurre la presenza e limitarne l'espansione.

Cartografia ZRC denominata "BUDRIESE"

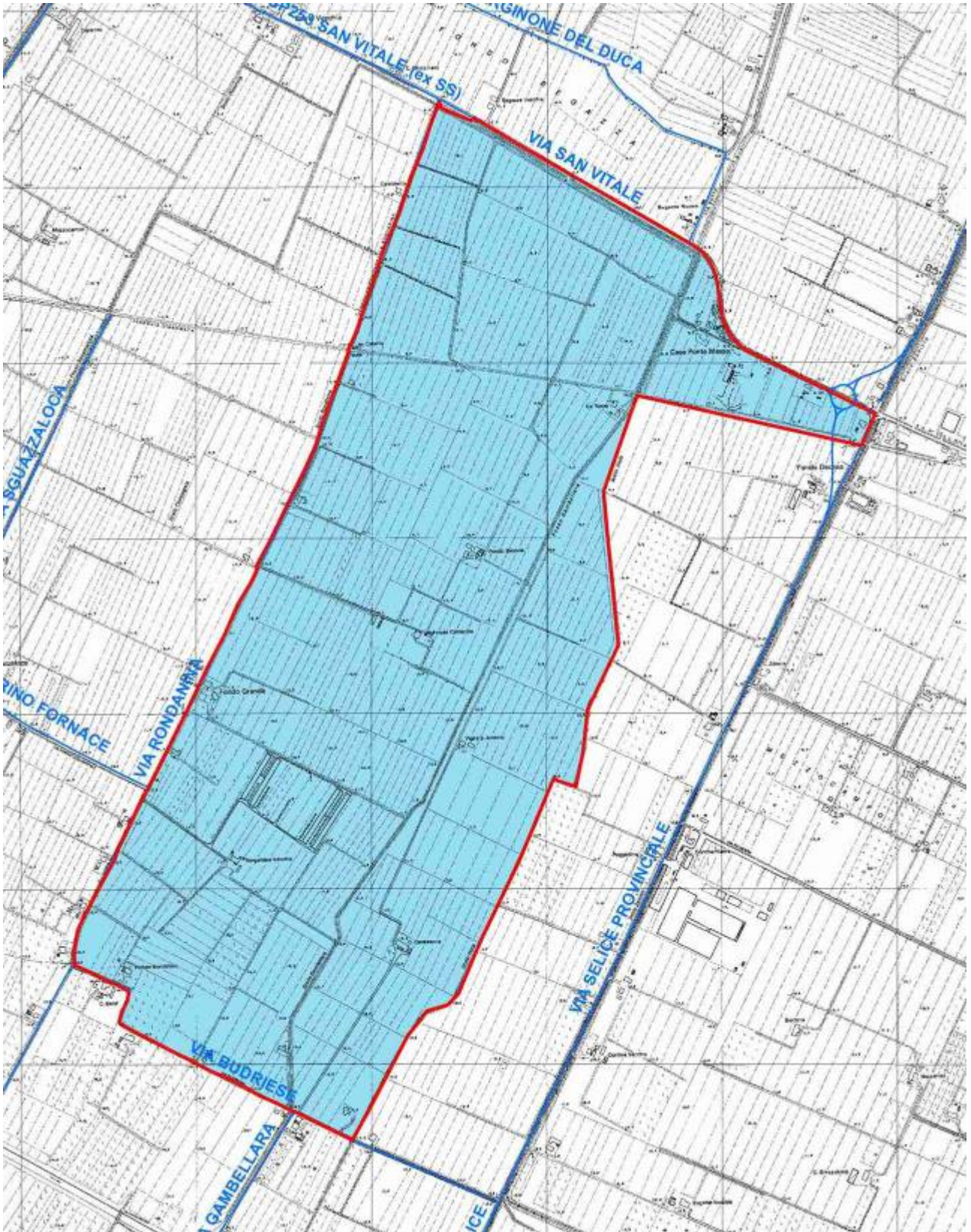

ZRC denominata “CALCARA”

Motivazione dell’istituzione

La ZRC Calcara è stata rinnovata con delibera di Giunta provinciale. n° 304 del 17 luglio 2007 per una superficie geografica di ettari 1408 e SASP di ettari 1184, con scadenza coincidente con quella del Piano Faunistico Venatorio Provinciale, più volte prorogato, e rimasto in vigore fino all’approvazione del PFVR.

Secondo le indicazioni del PFVR si è proceduto ad analizzare per le specie lepre e fagiano la vocazionalità del territorio, la produttività ed i costi di contributo danni della ZRC negli ultimi 5 anni, inoltre sono stati valutati la conformazione, i confini e la superficie dell’ambito, tutti gli esiti delle suddette analisi sono risultati positivi.

Inoltre considerato che la ZRC confina nella parte ovest con la Zona di Rifugio Calcara ampliamento (superficie geografica di ettari 50 e SASP di ettari 37), e nella parte nord-ovest con la Zona di Rifugio Calcara ampliamento 2018 (superficie geografica di ettari 114 e SASP di ettari 106), e tenuto conto delle indicazioni contenute nel Piano Faunistico Venatorio Regionale, relative alla possibile annessione delle Zone di Rifugio in zona di tutela adiacenti, si propone di ampliare la ZRC ricomprendendo la Zona di Rifugio Calcara ampliamento, in quanto propedeutico ad un eventuale futuro ampliamento nella parte ovest della ZRC.

Per quanto concerne invece la Zona di Rifugio Calcara ampliamento 2018, tenuto conto che è pervenuta una richiesta di apertura all’attività venatoria firmata dalla maggior parte dei proprietari e/o conduttori inclusi nell’area, e che tale richiesta è stata sottoscritta anche dall’ATC BO 3 e dal Comune di Vasamoggia, non se ne propone l’inclusione in ZRC.

Complessivamente il giudizio per l’istituzione è favorevole, in quanto oltre ai dati positivi sopra ricordati, l’analisi delle caratteristiche ambientali conferma che l’area interessata all’istituzione della ZRC presenta le caratteristiche necessarie a soddisfare le finalità produttive previste dalla legge.

Descrizione dei confini

Nord: via Emilia fino a via Cassoletta;

Est: via Cassoletta fino all’Autostrada A 1, l’Autostrada A 1 fino a via Lunga, via Lunga fino all’incrocio con la S. P. Bazzanese;

Sud: S. P. Bazzanese fino a via Cassola;

Ovest: via Cassola fino all’Autostrada A 1, l’Autostrada A 1 fino al rio Cassola, il rio Cassola, indi confine tra le proprietà Melotti, Costantini, Tarozzi (tutte incluse) e la proprietà Garagnani (esclusa), indi via Castellaccio fino alla S. P. Valle del Samoggia, la S. P. Valle del Samoggia, il Torrente Samoggia, via Borghetto, via Augusto Ferrari, via Fossa Vecchia, via Chiesa, via Larga, indi una capezzagna passante per i poderi Cà Larga e Samoggia fino alla S. P. Valle del Samoggia, la S.P. Valle del Samoggia fino alla via Emilia;

Caratteristiche generali ed ambientali della zona

L’area in oggetto rientra nel Comprensorio faunistico C1, è nel territorio metropolitano di Bologna, è compresa nel comune di Valsamoggia (Crespellano), ricade all’interno dell’ATC BO 3, ed occupa una superficie geografica di ettari 1458 e SASP di ettari 1221.

Il territorio è caratterizzato prevalentemente dalla presenza di colture a seminativo, e da aree coltivate a frutteto, inoltre sono presenti alcune aree boscate di piccola dimensione utili per il rifugio di lepre e fagiano.

L’ambito presenta una conformazione allungata, e segue confini ben individuabili e facilmente sorvegliabili.

Presenza di Aree di Rete Natura 2000

All'interno dei confini dell'area proposta non sono presenti Aree di Rete Natura 2000.

Analisi produttività

Per la valutazione della produttività sono state individuate delle soglie minime di produttività, tenendo conto che, come è stato possibile verificare durante il percorso di autorizzazione delle catture 2018/2019, in molti casi i dati medi di censimento e di cattura non erano pienamente coerenti (risultati di cattura di poco inferiori al dato di censimento, ed in alcuni casi superiori), di conseguenza si è ritenuto preferibile basarsi su un dato più certo come quello di cattura.

SOGLIA MINIMA LEPRE

Densità minima per catturare: 15 lepri/100 ettari - prelievo massimo consentito 40% - con ipotesi di prelievo del 30% - dato minimo di cattura 4,5 lepri/100 ettari, quindi si considera un valore minimo compreso tra 4 e 5 lepri/100 ettari.

SOGLIA MINIMA FAGIANO

Densità minima per catturare: 25 fagiani/100 ettari (25-40/100 ettari) - prelievo massimo 20-25% con ipotesi di prelievo 25% - dato minimo di cattura 6 fagiano/100 ettari.

Viene valutata sufficientemente produttiva la ZRC che raggiunge la soglia minima almeno per una delle due specie.

Nella ZRC nel periodo 2014-2018 sono stati rilevati i seguenti risultati di cattura:

lepri: 10,08 capi/100 ettari

fagiano: 16,79 capi/100 ettari

Analisi dei costi

Nella ZRC nel periodo 2014-2018 sono stati rilevati i seguenti costi di contributi danno:

DANNI	2014	2015	2016	2017	2018	€ TOT
LEPRE	150,00	0	0	768,00	0	918,00
FAGIANO	7.109,59	1.079,00	2.920,70	8.378,20	2.242,00	21.729,49

I costi relativi ai danni delle due specie nel periodo considerato sono stati quasi nulli per la lepre, e molto significativi per il fagiano, tuttavia si evidenzia che per il fagiano il 70% dei danni si sono verificati in due sole annate, rispettivamente il 2014 in contemporanea con il dato minimo di cattura dei 5 anni, e nel 2017 a causa dell'apertura di numerosi cantieri per la "Nuova Bazzanese", costituiti da grandi aree recintate dove si sono sviluppate velocemente zone incolte e con poco disturbo dove i fagiani si rifugiavano, e dove non era possibile effettuare le catture.

Si sottolinea inoltre che negli altri tre anni la media è calata notevolmente passando da euro 7.743 /anno ad euro 2.080 /anno.

Si evidenzia inoltre che per il fagiano il dato di cattura complessivo dei 5 anni è stato di 994 fagiani, pari ad una media di 199 fagiani/anno.

Finalità/Obiettivi

Dall'esame della carta della vocazionalità per la lepre ed il fagiano riportata nel Piano faunistico Venatorio Regionale, che suddivide la vocazionalità in quattro categorie, si è provveduto a determinare un giudizio di vocazionalità per l'area oggetto di istituzione con modifica che è così espresso:

lepri: *vocazionalità medio bassa*

fagiano: *vocazionalità medio bassa*

Oltre alle finalità ed agli obiettivi previsti dalla L.157/92 e dalla L.R. 8/94 e successive modificazioni, le caratteristiche ambientali e faunistiche dell'area oggetto di istituzione con modifica sono tali da consentire di raggiungere i seguenti obiettivi, e precisamente:

- affermazione e incremento della lepre, con finalità anche d'irradiamento, e con l'obiettivo di raggiungere la densità autunnale di 20-25 capi/100 ettari;
- produzione di fagiano, con finalità anche d'irradiamento, con l'obiettivo di limitare la densità a 40-45 capi/100 ettari.

Piano delle immissioni

Non si prevede di effettuare immissioni di lepre e fagiano nell'area oggetto di istituzione con modifica in quanto per entrambe le specie nella corrente gestione è stata rilevata la presenza di popolazioni autosufficienti

Piano dei prelievi

Trattandosi di istituzione verrà valutato annualmente, sulla base dei censimenti, l'entità delle catture di lepri e fagiani, tuttavia in base alla vocazionalità del territorio e tenuto conto dei risultati di cattura precedentemente indicati, si prevede di fissare i seguenti obiettivi di cattura:

lepre 8-10 capi/100 ettari

fagiano: 10-12 capi/100 ettari

Programma di gestione

Per il periodo di validità del PFVR si prevede di effettuare, tramite la collaborazione con l'ATC BO 3, i seguenti interventi di gestione:

- interventi di prevenzione e di mitigazione dei danni delle diverse specie;
- interventi di miglioramento ambientale e di colture a perdere, da effettuare di concerto con l'ATC e le aziende agricole disponibili;
- censimenti per lepre e fagiano, monitoraggio presenza di corvidi, volpe ed ungulati (cinghiale e capriolo);
- operazioni di cattura per lepre e fagiano;
- piani di controllo volpe e corvidi per minimizzare i rischi d'interferenza con lepre e fagiano, ed il contenimento dei danni su frutteti e colture orticole (corvidi), piano di controllo nutria per ridurre la presenza e limitarne l'espansione.

Cartografia ZRC denominata "CALCARA"

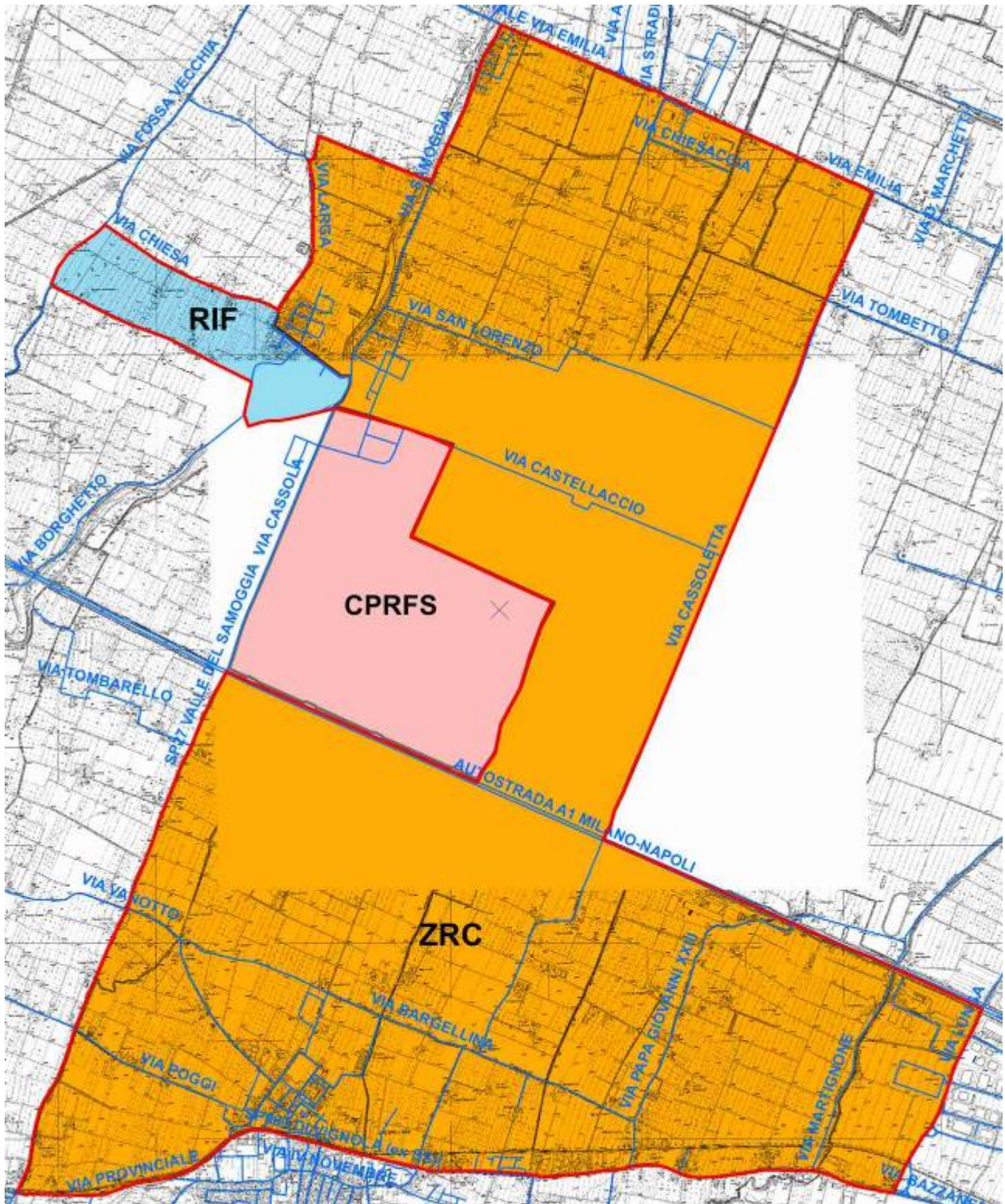

in ROSSO il perimetro della ZRC modificata

ZRC denominata “CASETTE DI CADRIANO”

Motivazione dell’istituzione.

La ZRC Casette di Cadriano è stata istituita con delibera di Giunta provinciale. n° 293 del 24 luglio 2014 per una superficie geografica di ettari 120 e SASP di ettari 115, con scadenza fissata al 15 marzo 2019.

Secondo le indicazioni del PFVR si è proceduto ad analizzare per le specie lepore e fagiano la vocazionalità del territorio, la produttività ed i costi di contributo danni della ZRC negli ultimi 5 anni, inoltre sono stati valutati la conformazione, i confini e la superficie dell’ambito, tutti gli esiti delle suddette analisi sono risultati positivi.

Inoltre, considerato che la ZRC confina nella parte nord-est con la Zona di Rifugio Viadagola (superficie geografica di ettari 73 e SASP di ettari 69), e tenuto conto delle indicazioni contenute nel Piano Faunistico Venatorio Regionale, relative alla possibile annessione delle Zone di Rifugio in zona di tutela adiacenti, si propone di ampliare la ZRC ricomprendendo la Zona di Rifugio Viadagola.

Si precisa che non è possibile migliorare la conformazione della ZRC vincolando anche la parte a sud della Zona di Rifugio, in quanto nella parte centrale di tale area è presente un’azienda con indirizzo produttivo orticolo che già in passato, quando era incluso in Zona di Rifugio, ha subito notevoli danni da lepore e fagiano.

Complessivamente il giudizio per l’istituzione è favorevole, in quanto oltre ai dati positivi sopra ricordati, l’analisi delle caratteristiche ambientali conferma che l’area interessata all’istituzione della ZRC presenta le caratteristiche necessarie a soddisfare le finalità produttive previste dalla legge. con particolare riferimento all’irradiazione vista la conformazione e la dimensione.

Descrizione dei confini

Nord: dallo Scolo Zenetta di Quarto, la S.P. Trasversale di Pianura fino a via Viadagola;

Est: via Viadagola, il fosso di confine delle aziende Fini Liliana, Gamberini Gabriele, Bartoli Pietro (escluse), lo Scolo Zenetta di Quarto in direzione sud fino a via Roma;

Sud: via Roma fino a via Cadriano;

Ovest: via Cadriano e lo Scolo Zenetta di Quarto fino alla S.P. Trasversale di Pianura.

Caratteristiche generali ed ambientali della zona

L’area in oggetto rientra nel Comprensorio faunistico C1, è nel territorio metropolitano di Bologna, è compresa nel comune di Granarolo dell’Emilia, ricade all’interno dell’ATC BO 1, ed occupa una superficie geografica di ettari 193 e SASP di ettari 184.

Il territorio è caratterizzato dalla presenza prevalente di colture a seminativo e dalla presenza di piccole aree coltivate a frutteto, inoltre presenta una conformazione allungata, e segue confini ben individuabili e facilmente sorvegliabili.

Presenza di Aree di Rete Natura 2000

All’interno dei confini dell’area proposta non sono presenti Aree di Rete Natura 2000.

Analisi produttività

Per la valutazione della produttività sono state individuate delle soglie minime di produttività, tenendo conto che, come è stato possibile verificare durante il percorso di autorizzazione delle catture 2018/2019, in molti casi i dati medi di censimento e di cattura non erano pienamente coerenti (risultati di cattura di poco inferiori al dato di censimento, ed in alcuni casi superiori), di conseguenza si è ritenuto preferibile basarsi su un dato più certo come quello di cattura.

SOGLIA MINIMA LEPRE

Densità minima per catturare: 15 lepri/100 ettari - prelievo massimo consentito 40% - con ipotesi di prelievo del 30% - dato minimo di cattura 4,5 lepri/100 ettari, quindi si considera un valore minimo compreso tra 4 e 5 lepri/100 ettari.

SOGLIA MINIMA FAGIANO

Densità minima per catturare: 25 fagiani/100 ettari (25-40/100 ettari) - prelievo massimo 20-25% con ipotesi di prelievo 25% - dato minimo di cattura 6 fagiano/100 ettari.

Viene valutata sufficientemente produttiva la ZRC che raggiunge la soglia minima almeno per una delle due specie.

Nella ZRC nel periodo 2014-2018 sono stati rilevati i seguenti risultati di cattura:

lepre: 12,17 capi/100 ettari

fagiano: 0,00 capi/100 ettari

Inoltre, vista la conformazione della ZRC e la superficie ridotta, occorre considerare che parte della fauna riprodottasi all'interno si è poi irradiata all'esterno.

Analisi dei costi

Nella ZRC nel periodo 2014-2018 sono stati rilevati i seguenti costi di contributi danno:

DANNI	2014	2015	2016	2017	2018	€ TOT
LEPRE	0	0	0	0	0	0
FAGIANO	0	0	0	0	0	0

Anche nella Zona di Rifugio Viadagola, nello stesso periodo considerato, i costi relativi ai danni delle due specie sono risultati nulli.

Finalità/Obiettivi

Dall'esame della carta della vocazionalità per la lepre ed il fagiano riportata nel Piano faunistico Venatorio Regionale, che suddivide la vocazionalità in quattro categorie, si è provveduto a determinare un giudizio di vocazionalità per l'area oggetto di istituzione che è così espresso:

lepre: *vocazionalità alta*

fagiano: *vocazionalità alta*

Oltre alle finalità ed agli obiettivi previsti dalla L.157/92 e dalla L.R. 8/94 e successive modificazioni, le caratteristiche ambientali e faunistiche dell'area oggetto di istituzione sono tali da consentire di raggiungere i seguenti obiettivi, e precisamente:

- affermazione e incremento della lepre con finalità prevalente d'irradiazione, e con l'obiettivo di raggiungere la densità autunnale di 10-15 capi/100 ettari;
- produzione di fagiano con finalità prevalente di irradiazione, e con l'obiettivo di raggiungere la densità autunnale di 20-25 capi/100 ettari.

Piano delle immissioni

Non si prevede di effettuare immissioni di lepre e fagiano nell'area oggetto di istituzione, in quanto per entrambe le specie nella corrente gestione è stata rilevata la presenza di popolazioni autosufficienti

Piano dei prelievi

Trattandosi di un ambito con finalità prevalente d'irradiazione, verrà valutata annualmente, sulla base dei censimenti, l'eventuale possibilità di effettuare catture di lepri e fagiani.

Programma di gestione

Per il periodo di validità del PFVR si prevede di effettuare, tramite la collaborazione con l'ATC BO 1, i seguenti interventi di gestione:

- interventi di prevenzione e di mitigazione dei danni delle diverse specie;
- interventi di miglioramento ambientale e di colture a perdere, da effettuare di concerto con l'ATC e le aziende agricole disponibili;
- censimenti per lepre e fagiano, monitoraggio presenza di corvidi, volpe ed ungulati (cinghiale e capriolo);
- operazioni di cattura per lepre e fagiano;
- piani di controllo volpe e corvidi per minimizzare i rischi d'interferenza con lepre e fagiano, ed il contenimento dei danni su frutteti e colture orticole (corvidi), piano di controllo nutria per ridurre la presenza e limitarne l'espansione.

Cartografia ZRC denominata "CASSETTE DI CADRIANO"

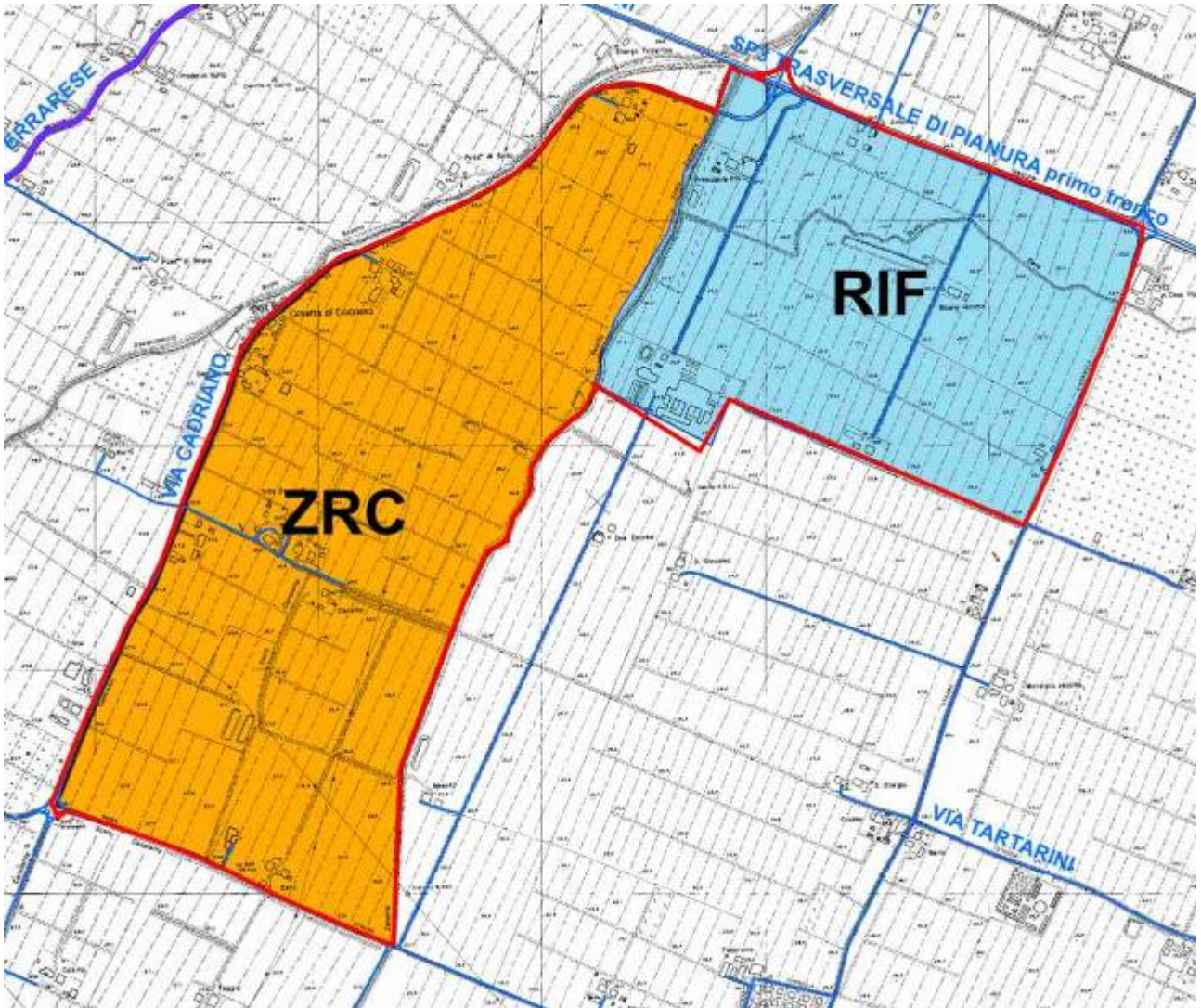

in ROSSO il perimetro della ZRC ampliata

ZRC denominata “CASTAGNOLO”

Motivazione dell’istituzione.

La ZRC Castagnolo è stata rinnovata con delibera di Giunta provinciale. n° 320 del 31 luglio 2014 per una superficie geografica di ettari 468 e SASP di ettari 426, con scadenza fissata al 15 marzo 2019.

Secondo le indicazioni del PFVR si è proceduto ad analizzare per le specie lepre e fagiano la vocazionalità del territorio, la produttività ed i costi di contributo danni della ZRC negli ultimi 5 anni, inoltre sono stati valutati la conformazione, i confini e la superficie dell’ambito, tutti gli esiti delle suddette analisi sono risultati positivi.

Inoltre, considerato che la ZRC confina nella parte nord-est con la Zona di Rifugio Le Budrie (superficie geografica di ettari 32 e SASP di ettari 28), e tenuto conto delle indicazioni contenute nel Piano Faunistico Venatorio Regionale, relative alla possibile annessione delle Zone di Rifugio in zona di tutela adiacenti, si propone di ampliare la ZRC ricomprendendo la Zona di Rifugio Le Budrie.

Complessivamente il giudizio per l’istituzione è favorevole, in quanto oltre ai dati positivi sopra ricordati, l’analisi delle caratteristiche ambientali conferma che l’area interessata all’istituzione della ZRC presenta le caratteristiche necessarie a soddisfare le finalità produttive previste dalla legge. con un buon apporto come irradiazione vista la conformazione e la dimensione.

Descrizione dei confini

Nord: da via Bassa, via Mandria fino a via Budrie;

Est: via Budrie fino al civico n° 48,(abitazione e proprietà azienda agricola Vancini Gianfranco), la prima capezzagna a nord della casa “Vancini”, la prosecuzione di detta capezzagna in proprietà Morisi Giuseppe, poi in proprietà Baldazzi Franco ed infine, la sua ulteriore prosecuzione nella proprietà del sig. Ansaloni Sergio fino a via Mascellaro (costeggiando i frutteti di Ansaloni), via Mascellaro, via Budrie fino al Torrente Samoggia, piede esterno argine sinistro del Torrente Samoggia fino a via Argine;

Sud: via Argine, indi via Villa fino a via Bassa;

Ovest: via Bassa fino a via Mandria.

Caratteristiche generali ed ambientali della zona

L’area in oggetto rientra nel Comprensorio faunistico C1, è nel territorio metropolitano di Bologna, è compresa nel comune di San Giovanni in Persiceto, ricade all’interno dell’ATC BO 1, ed occupa una superficie geografica di ettari 500 e SASP di ettari 454.

Il territorio è caratterizzato dalla presenza prevalente di colture a seminativo e dalla presenza di piccole aree coltivate a frutteto, inoltre sono presenti alcune aree boscate di piccola dimensione utili per il rifugio di lepre e fagiano.

L’ambito presenta una conformazione allungata, e segue confini ben individuabili e facilmente sorvegliabili.

Presenza di Aree di Rete Natura 2000

All’interno dei confini dell’area proposta non sono presenti Aree di Rete Natura 2000.

Analisi produttività

Per la valutazione della produttività sono state individuate delle soglie minime di produttività, tenendo conto che, come è stato possibile verificare durante il percorso di autorizzazione delle catture 2018/2019, in molti casi i dati medi di censimento e di cattura non erano pienamente coerenti (risultati di cattura di poco inferiori al dato di censimento, ed in alcuni casi superiori), di conseguenza si è ritenuto preferibile basarsi su un dato più certo come quello di cattura.

SOGLIA MINIMA LEPRE

Densità minima per catturare: 15 lepri/100 ettari - prelievo massimo consentito 40% - con ipotesi di prelievo del 30% - dato minimo di cattura 4,5 lepri/100 ettari, quindi si considera un valore minimo compreso tra 4 e 5 lepri/100 ettari.

SOGLIA MINIMA FAGIANO

Densità minima per catturare: 25 fagiani/100 ettari (25-40/100 ettari) - prelievo massimo 20-25% con ipotesi di prelievo 25% - dato minimo di cattura 6 fagiano/100 ettari.

Viene valutata sufficientemente produttiva la ZRC che raggiunge la soglia minima almeno per una delle due specie.

Nella ZRC nel periodo 2014-2018 sono stati rilevati i seguenti risultati di cattura:

lepri: 8,26 capi/100 ettari

fagiano: 16.43 capi/100 ettari

Inoltre, vista la conformazione della ZRC, occorre considerare che parte della fauna riprodottasi all'interno si è poi irradiata all'esterno.

Analisi dei costi

Nella ZRC nel periodo 2014-2018 sono stati rilevati i seguenti costi di contributi danno:

DANNI	2014	2015	2016	2017	2018	€ TOT
LEPRE	330,13	0	0	0	0	330,13
FAGIANO	0	0	1.784,50	405,00	1.189,00	3.378,50

i costi relativi ai danni delle due specie nel periodo considerato sono stati quasi nulli per la lepre, e limitati per il fagiano.

Nella Zona di Rifugio Le Budrie, nello stesso periodo considerato, i costi relativi ai danni delle due specie sono risultati nulli.

Finalità/Obiettivi

Dall'esame della carta della vocazionalità per la lepre ed il fagiano riportata nel Piano faunistico Venatorio Regionale, che suddivide la vocazionalità in quattro categorie, si è provveduto a determinare un giudizio di vocazionalità per l'area oggetto di istituzione che è così espresso:

lepri: *vocazionalità medio alta*

fagiano: *vocazionalità medio alta*

Oltre alle finalità ed agli obiettivi previsti dalla L.157/92 e dalla L.R. 8/94 e successive modificazioni, le caratteristiche ambientali e faunistiche dell'area oggetto di istituzione sono tali da consentire di raggiungere i seguenti obiettivi, e precisamente:

- affermazione e incremento della lepre, con finalità anche d'irradiamento, e con l'obiettivo di raggiungere la densità autunnale di 20-25 capi/100 ettari;
- produzione di fagiano, con finalità anche d'irradiamento, con l'obiettivo di raggiungere la densità di 30-35 capi/100 ettari.

Piano delle immissioni

Non si prevede di effettuare immissioni di lepre e fagiano nell'area oggetto di istituzione, in quanto per entrambe le specie nella corrente gestione è stata rilevata la presenza di popolazioni autosufficienti

Piano dei prelievi

Trattandosi di istituzione verrà valutato annualmente, sulla base dei censimenti, l'entità delle catture di lepri e fagiani, tuttavia in base alla vocazionalità del territorio e tenuto conto dei risultati di cattura precedentemente indicati, si prevede di fissare i seguenti obiettivi di cattura:

lepre 8-10 capi/100 ettari

fagiano: 10-12 capi/100 ettari

Programma di gestione

Per il periodo di validità del PFVR si prevede di effettuare, tramite la collaborazione con l'ATC BO 1, i seguenti interventi di gestione:

- interventi di prevenzione e di mitigazione dei danni delle diverse specie;
- interventi di miglioramento ambientale e di colture a perdere, da effettuare di concerto con l'ATC e le aziende agricole disponibili;
- censimenti per lepre e fagiano, monitoraggio presenza di corvidi, volpe ed ungulati (cinghiale e capriolo);
- operazioni di cattura per lepre e fagiano;
- piani di controllo volpe e corvidi per minimizzare i rischi d'interferenza con lepre e fagiano, ed il contenimento dei danni su frutteti e colture orticole (corvidi), piano di controllo nutria per ridurre la presenza e limitarne l'espansione.

Cartografia ZRC denominata "CASTAGNOLO"

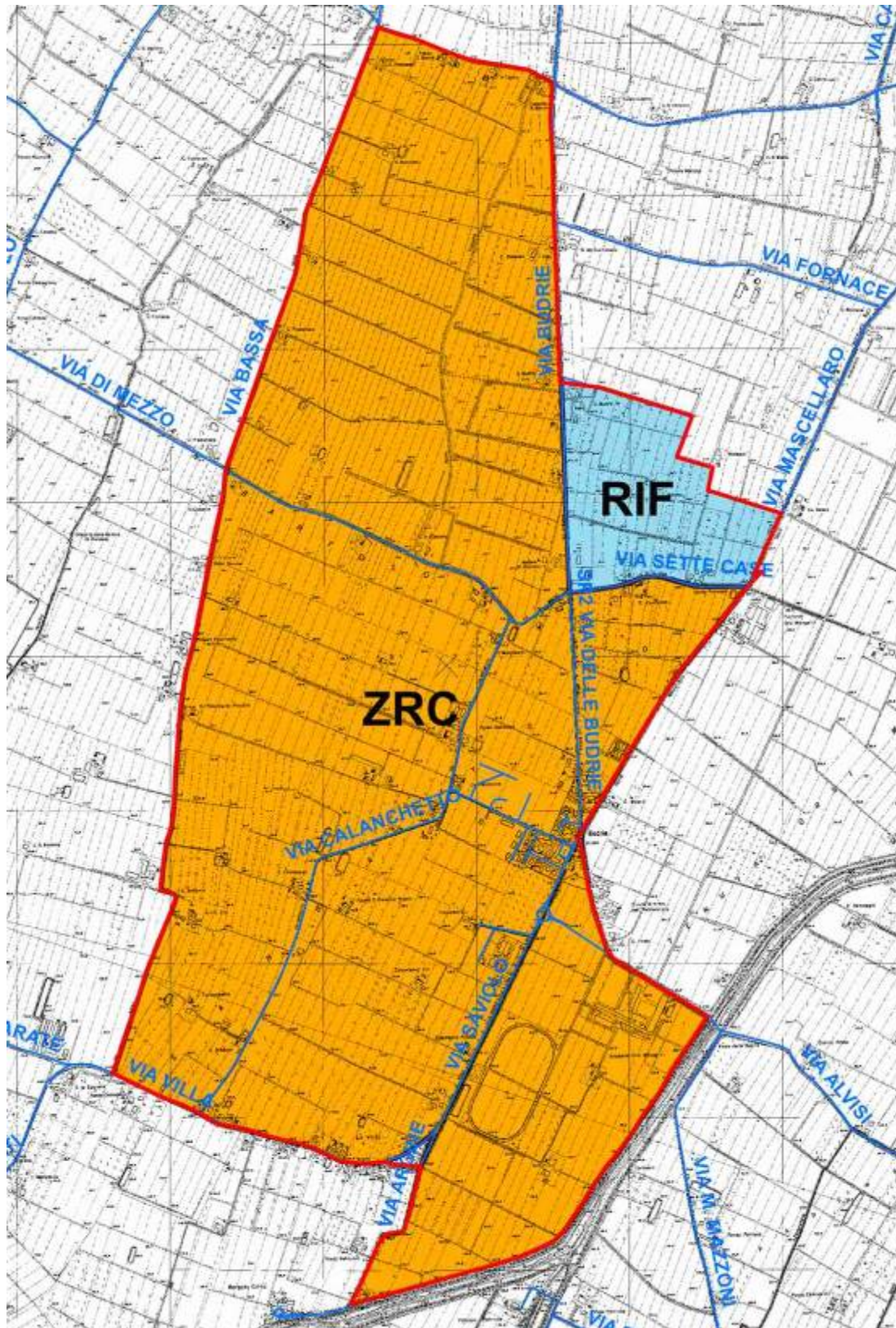

in ROSSO il perimetro della ZRC ampliata

ZRC denominata “CASTELDEBOLE”

Motivazione dell’istituzione.

La ZRC Casteldebole è stata rinnovata con delibera di Giunta provinciale. n° 361 del 15 luglio 2008 con scadenza coincidente con quella del PFVP (scaduto con l’approvazione del Piano Faunistico Venatorio Regionale), e successivamente è stata ridotta con delibera di Giunta provinciale n° 33 del 29 gennaio 2013 per una superficie geografica di ettari 923 e SASP di ettari 720.

Secondo le indicazioni del PFVR si è proceduto ad analizzare per le specie lepore e fagiano la vocazionalità del territorio, la produttività ed i costi di contributo danni della ZRC negli ultimi 5 anni, inoltre sono stati valutati la conformazione, i confini e la superficie dell’ambito, tutti gli esiti delle suddette analisi sono risultati positivi.

Complessivamente il giudizio per l’istituzione è favorevole, in quanto oltre ai dati positivi sopra ricordati, l’analisi delle caratteristiche ambientali conferma che l’area interessata all’istituzione come ZRC presenta le caratteristiche necessarie a soddisfare le finalità produttive previste dalla legge.

Descrizione dei confini

Nord: via Emilia e viale de Gasperi fino alla tangenziale Borgo Panigale-Casalecchio;

Est: la tangenziale Borgo Panigale-Casalecchio fino a via Romita;

Sud: via Romita, il fosso ed il rio Canalazzo, via Casteldebole, via Roma fino alla S.P. Valle del Lavino;

Ovest: la S.P. Valle del Lavino, via Rigosa fino alla via Emilia.

Caratteristiche generali ed ambientali della zona

L’area in oggetto rientra nel Comprensorio faunistico C1, è nel territorio metropolitano di Bologna, è compresa nei comuni di Bologna e Zola Predosa, ricade all’interno dell’ATC BO 3, ed occupa una superficie geografica di ettari 923 e SASP di ettari 720.

Il territorio è caratterizzato dalla presenza prevalente di colture a seminativo, e dalla presenza di piccole aree coltivate a frutteto, inoltre sono presenti numerose aree boscate di piccola dimensione utili per il rifugio di lepore e fagiano.

La ZRC presenta una conformazione abbastanza regolare, e segue confini ben individuabili e facilmente sorvegliabili.

Presenza di Aree di Rete Natura 2000

All’interno dei confini della ZRC Casteldebole non sono presenti Aree di Rete Natura 2000.

Analisi produttività

Per la valutazione della produttività sono state individuate delle soglie minime di produttività, tenendo conto che, come è stato possibile verificare durante il percorso di autorizzazione delle catture 2018/2019, in molti casi i dati medi di censimento e di cattura non erano pienamente coerenti (risultati di cattura di poco inferiori al dato di censimento, ed in alcuni casi superiori), di conseguenza si è ritenuto preferibile basarsi su un dato più certo come quello di cattura.

SOGLIA MINIMA LEPRE

Densità minima per catturare: 15 lepore/100 ettari - prelievo massimo consentito 40% - con ipotesi di prelievo del 30% - dato minimo di cattura 4,5 lepore/100 ettari, quindi si considera un valore minimo compreso tra 4 e 5 lepore/100 ettari.

SOGLIA MINIMA FAGIANO

Densità minima per catturare: 25 fagiani/100 ettari (25-40/100 ettari) - prelievo massimo 20-25% con ipotesi di prelievo 25% - dato minimo di cattura 6 fagiano/100 ettari.

Viene valutata sufficientemente produttiva la ZRC che raggiunge la soglia minima almeno per una delle due specie.

Nella ZRC nel periodo 2014-2018 sono stati rilevati i seguenti risultati di cattura:

lepre: 11,67 capi/100 ettari

fagiano: 4,38 capi/100 ettari

Analisi dei costi

Nella ZRC nel periodo 2014-2018 sono stati rilevati i seguenti costi di contributi danno:

DANNI	2014	2015	2016	2017	2018	€ TOT
LEPRE	0	0	1.500	1.244	500	3.244
FAGIANO	0	0	0	1.244	0	1.244

i costi relativi ai danni delle due specie nel periodo considerato sono stati limitati per la lepre, e molto limitati per il fagiano.

Finalità/Obiettivi

Dall'esame della carta della vocazionalità per la lepre ed il fagiano riportata nel Piano faunistico Venatorio Regionale, che suddivide la vocazionalità in quattro categorie, si è provveduto a determinare un giudizio di vocazionalità per l'area oggetto di istituzione che è così espresso:

lepre: *vocazionalità bassa*

fagiano: *vocazionalità medio bassa*

Oltre alle finalità ed agli obiettivi previsti dalla L.157/92 e dalla L.R. 8/94 e successive modificazioni, le caratteristiche ambientali e faunistiche dell'area oggetto di istituzione sono tali da consentire di raggiungere i seguenti obiettivi, e precisamente:

- affermazione e incremento della lepre, con l'obiettivo di confermare la densità di 20-25 capi/100 ettari;
- produzione di fagiano mediante catture regolari e mediamente costanti, con l'obiettivo minimo di raggiungere la densità di 25-30 capi/100 ettari.

Piano delle immissioni

Non si prevede di effettuare immissioni di lepre e fagiano nella ZRC Casteldebole, in quanto per entrambe le specie nella corrente gestione è stata rilevata la presenza di popolazioni autosufficienti

Piano dei prelievi

Trattandosi di istituzione verrà valutato annualmente, sulla base dei censimenti, l'entità delle catture di lepri e fagiani, tuttavia in base alla vocazionalità del territorio e tenuto conto dei risultati di cattura precedentemente indicati, si prevede di fissare i seguenti obiettivi di cattura:

lepre 8-10 capi/100 ettari

fagiano: 6-8 capi/100 ettari

Programma di gestione

Per il periodo di validità del PFVR si prevede di effettuare, tramite la collaborazione con l'ATC BO 3, i seguenti interventi di gestione:

- interventi di prevenzione e di mitigazione dei danni delle diverse specie;
- interventi di miglioramento ambientale e di colture a perdere, da effettuare di concerto con l'ATC e le aziende agricole disponibili;

- censimenti per lepre e fagiano, monitoraggio presenza di corvidi, volpe ed ungulati (cinghiale e capriolo);
- operazioni di cattura per lepre e fagiano;
- piani di controllo volpe e corvidi per minimizzare i rischi d'interferenza con lepre e fagiano, ed il contenimento dei danni su frutteti e colture orticole (corvidi), piano di controllo nutria per ridurre la presenza e limitarne l'espansione.

Cartografia ZRC denominata "CASTELDEBOLE"

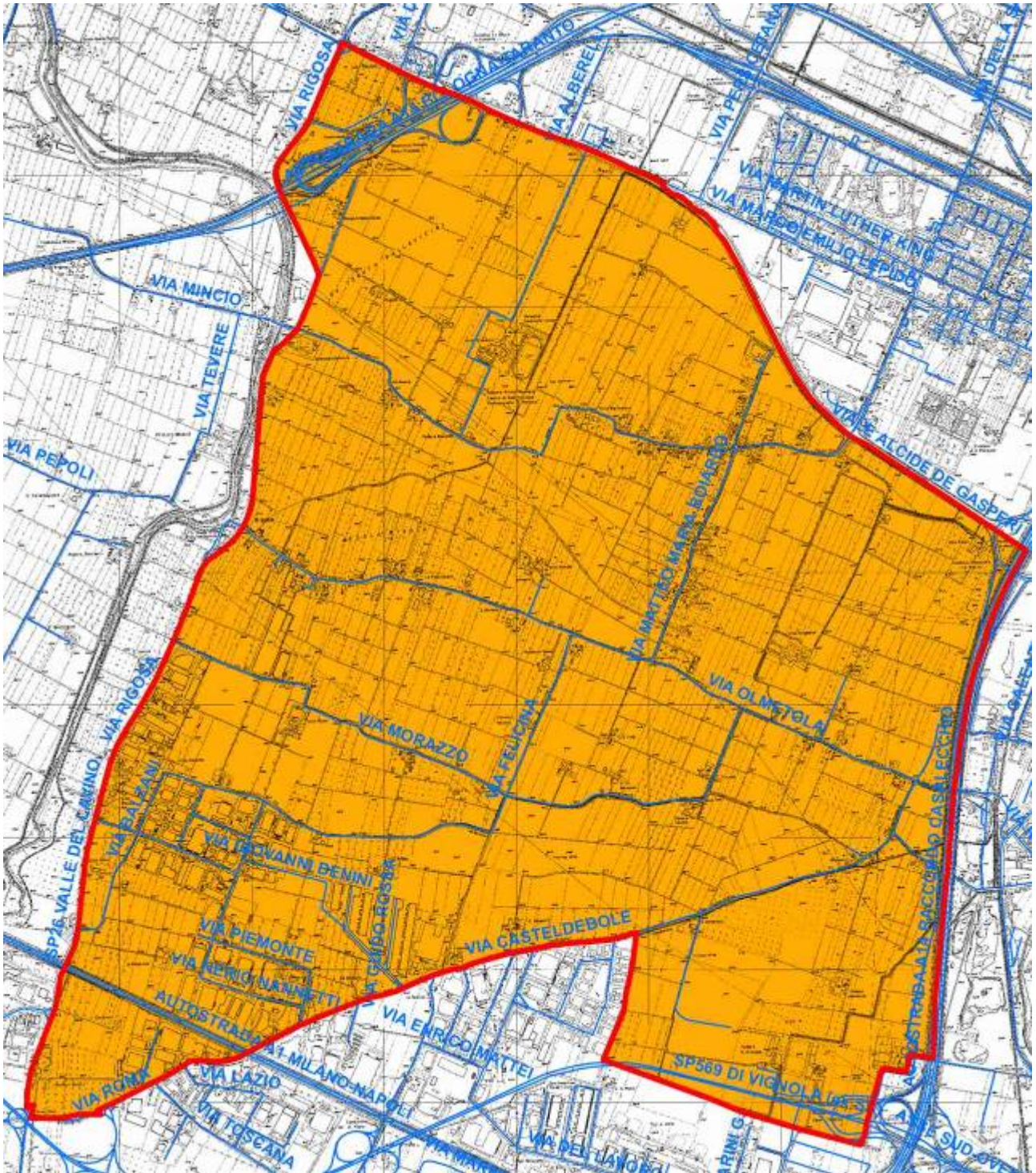

ZRC denominata "CENTO"

Motivazione dell'istituzione

La ZRC Cento è stata rinnovata con delibera di Giunta provinciale n° 360 del 23 settembre 2014 per una superficie geografica di ettari 705 e SASP di ettari 578, con scadenza fissata al 15 marzo 2019. Secondo le indicazioni del PFVR si è proceduto ad analizzare per le specie lepri e fagiano la vocazionalità del territorio, la produttività ed i costi di contributo danni della ZRC negli ultimi 5 anni, inoltre sono stati valutati la conformazione, i confini e la superficie dell'ambito, tutti gli esiti delle suddette analisi sono risultati positivi.

Complessivamente il giudizio per l'istituzione è favorevole, in quanto oltre ai dati positivi sopra ricordati, l'analisi delle caratteristiche ambientali conferma che l'area interessata all'istituzione della ZRC presenta le caratteristiche necessarie a soddisfare le finalità produttive previste dalla legge. con particolare riferimento all'irradiamento vista la conformazione.

Descrizione dei confini

Nord: dalla rotonda di via Zenzalino Nord lungo la Trasversale di Pianura fino a via Olmo;

Est: via Olmo, via Cantarana, via Passo Pecore, poi lungo Scolo Centonara fino a via San Vitale;

Sud: via San Vitale fino a via Croce di Prunaro, via Croce di Prunaro, lo Scolo Fossa Marcia fino a via Zenzalino Sud;

Ovest: via Zenzalino Sud, via Savino, via Zenzalino Nord fino alla rotonda di via Zenzalino Nord.

Caratteristiche generali ed ambientali della zona

L'area in oggetto rientra nel Comprensorio faunistico C1, è nel territorio metropolitano di Bologna, è compresa nel comune di Budrio, ricade all'interno dell'ATC BO 1, ed occupa una superficie geografica di ettari 705 e SASP di ettari 578.

Il territorio è caratterizzato dalla presenza prevalente di colture a seminativo e dalla presenza di piccole aree coltivate a frutteto, inoltre sono presenti numerose aree boscate di piccola dimensione utili per il rifugio di lepri e fagiano.

La ZRC presenta una conformazione allungata, e segue confini ben individuabili e facilmente sorvegliabili.

Presenza di Aree di Rete Natura 2000

All'interno dei confini dell'area proposta non sono presenti Aree di Rete Natura 2000.

Analisi produttività

Per la valutazione della produttività sono state individuate delle soglie minime di produttività, tenendo conto che, come è stato possibile verificare durante il percorso di autorizzazione delle catture 2018/2019, in molti casi i dati medi di censimento e di cattura non erano pienamente coerenti (risultati di cattura di poco inferiori al dato di censimento, ed in alcuni casi superiori), di conseguenza si è ritenuto preferibile basarsi su un dato più certo come quello di cattura.

SOGLIA MINIMA LEPRE

Densità minima per catturare: 15 lepri/100 ettari - prelievo massimo consentito 40% - con ipotesi di prelievo del 30% - dato minimo di cattura 4,5 lepri/100 ettari, quindi si considera un valore minimo compreso tra 4 e 5 lepri/100 ettari.

SOGLIA MINIMA FAGIANO

Densità minima per catturare: 25 fagiani/100 ettari (25-40/100 ettari) - prelievo massimo 20-25% con ipotesi di prelievo 25% - dato minimo di cattura 6 fagiano/100 ettari.

Viene valutata sufficientemente produttiva la ZRC che raggiunge la soglia minima almeno per una delle due specie.

Nella ZRC nel periodo 2014-2018 sono stati rilevati i seguenti risultati di cattura:

lepre: 0,00 capi/100 ettari

fagiano: 0,00 capi/100 ettari

vista la conformazione della ZRC (5 km di lunghezza e 1,4 km di larghezza), va però considerato che una buona parte della fauna riprodottasi all'interno si è poi irradiata all'esterno.

Analisi dei costi

Nella ZRC nel periodo 2014-2018 sono stati rilevati i seguenti costi di contributi danno:

DANNI	2014	2015	2016	2017	2018	€ TOT
LEPRE	0	0	0	0	0	0
FAGIANO	678,53	0	0	0	0	678,53

Nel periodo considerato, i costi relativi ai danni delle due specie sono stati nulli per la lepre, e molto limitati per il fagiano.

Finalità/Obiettivi

Dall'esame della carta della vocazionalità per la lepre ed il fagiano riportata nel Piano faunistico Venatorio Regionale, che suddivide la vocazionalità in quattro categorie, si è provveduto a determinare un giudizio di vocazionalità per l'area oggetto di istituzione che è così espresso:

lepre: *vocazionalità media*

fagiano: *vocazionalità medio alta*

Oltre alle finalità ed agli obiettivi previsti dalla L.157/92 e dalla L.R. 8/94 e successive modificazioni, le caratteristiche ambientali e faunistiche dell'area oggetto di istituzione sono tali da consentire di raggiungere i seguenti obiettivi, e precisamente:

- affermazione e incremento della lepre con finalità prevalente d'irradiazione, e con l'obiettivo di raggiungere la densità autunnale di 10-15 capi/100 ettari;
- produzione di fagiano con finalità prevalente di irradiazione, e con l'obiettivo di raggiungere la densità autunnale di 20-25 capi/100 ettari.

Piano delle immissioni

Sia per la lepre che per il fagiano, sulla base dei censimenti che verranno effettuati, verrà valutata l'opportunità di procedere ad immissioni allo scopo di accelerare il consolidamento di una popolazione autosufficiente.

Piano dei prelievi

Trattandosi di un ambito con finalità prevalente d'irradiazione, verrà valutata annualmente, sulla base dei censimenti, l'eventuale possibilità di effettuare catture di lepri e fagiani.

Programma di gestione

Per il periodo di validità del PFVR si prevede di effettuare, tramite la collaborazione con l'ATC BO 1, i seguenti interventi di gestione:

- interventi di prevenzione e di mitigazione dei danni delle diverse specie;
- interventi di miglioramento ambientale e di colture a perdere, da effettuare di concerto con l'ATC e le aziende agricole disponibili;

- censimenti per lepre e fagiano, monitoraggio presenza di corvidi, volpe ed ungulati (cinghiale e capriolo);
- operazioni di cattura per lepre e fagiano;
- piani di controllo volpe e corvidi per minimizzare i rischi d'interferenza con lepre e fagiano, ed il contenimento dei danni su frutteti e colture orticole (corvidi), piano di controllo nutria per ridurre la presenza e limitarne l'espansione.

Cartografia ZRC denominata "CENTO"

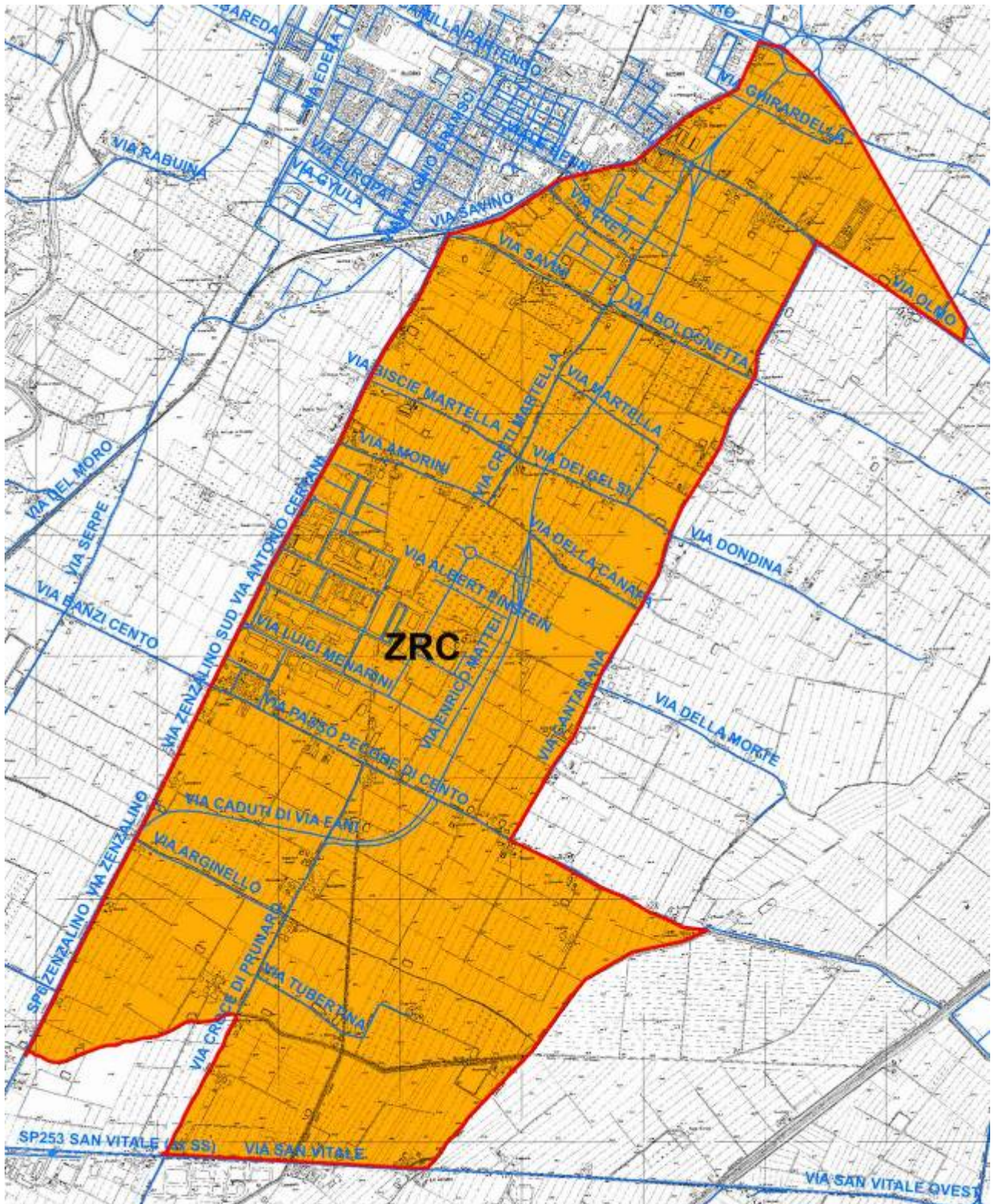

ZRC denominata “COLUNGA”

Motivazione dell’istituzione

La ZRC Colunga è stata rinnovata con delibera di Giunta provinciale. n° 359 del 23 settembre 2014 per una superficie geografica di ettari 649 e SASP di ettari 540, con scadenza fissata al 15 marzo 2019.

Secondo le indicazioni del PFVR si è proceduto ad analizzare per le specie lepore e fagiano la vocazionalità del territorio, la produttività ed i costi di contributo danni della ZRC negli ultimi 5 anni, inoltre sono stati valutati la conformazione, i confini e la superficie dell’ambito, tutti gli esiti delle suddette analisi sono risultati positivi.

Complessivamente il giudizio per l’istituzione è favorevole, in quanto oltre ai dati positivi sopra ricordati, l’analisi delle caratteristiche ambientali conferma che l’area interessata all’istituzione come ZRC presenta le caratteristiche necessarie a soddisfare le finalità produttive previste dalla legge con particolare riferimento all’irradiamento vista la sua conformazione.

Descrizione dei confini

Nord: dall'incrocio con via Carlina, via Massarapi, Scolo Riola, capezzagna e via Mori fino al Rio Centonara Ozzanese;

Est: il Rio Centonara Ozzanese fino all'Autostrada A/14;

Sud: autostrada A/14 fino a via Montanara;

Ovest: via Montanara, via Forno Rosso, via Fontanazzi, via Carlina fino a via Massarapi.

Caratteristiche generali ed ambientali della zona

L'area in oggetto rientra nel Comprensorio faunistico C1, è nel territorio metropolitano di Bologna, è compresa nei comuni di Ozzano Emilia, San Lazzaro di Savena, Castenaso e Budrio, ricade all'interno dell'ATC BO 2, ed occupa una superficie geografica di ettari 649 e SASP di ettari 540.

Il territorio è caratterizzato dalla presenza prevalente di colture a seminativo, e dalla presenza di piccole aree coltivate a frutteto, inoltre sono presenti alcune aree boscate di piccola dimensione, ed una di grande dimensione utili per il rifugio di lepore e fagiano.

La ZRC presenta una conformazione abbastanza regolare, e segue confini ben individuabili e facilmente sorvegliabili.

Presenza di Aree di Rete Natura 2000

All’interno dei confini della ZRC Colunga non sono presenti Aree di Rete Natura 2000.

Analisi produttività

Per la valutazione della produttività sono state individuate delle soglie minime di produttività, tenendo conto che, come è stato possibile verificare durante il percorso di autorizzazione delle catture 2018/2019, in molti casi i dati medi di censimento e di cattura non erano pienamente coerenti (risultati di cattura di poco inferiori al dato di censimento, ed in alcuni casi superiori), di conseguenza si è ritenuto preferibile basarsi su un dato più certo come quello di cattura.

SOGLIA MINIMA LEPRE

Densità minima per catturare: 15 lepore/100 ettari - prelievo massimo consentito 40% - con ipotesi di prelievo del 30% - dato minimo di cattura 4,5 lepore/100 ettari, quindi si considera un valore minimo compreso tra 4 e 5 lepore/100 ettari.

SOGLIA MINIMA FAGIANO

Densità minima per catturare: 25 fagiani/100 ettari (25-40/100 ettari) - prelievo massimo 20-25% con ipotesi di prelievo 25% - dato minimo di cattura 6 fagiano/100 ettari.

Viene valutata sufficientemente produttiva la ZRC che raggiunge la soglia minima almeno per una delle due specie.

Nella ZRC nel periodo 2014-2018 sono stati rilevati i seguenti risultati di cattura:

lepre: 2,55 capi/100 ettari

fagiano: 8,27 capi/100 ettari

Analisi dei costi

Nella ZRC nel periodo 2014-2018 sono stati rilevati i seguenti costi di contributi danno:

DANNI	2014	2015	2016	2017	2018	€ TOT
LEPRE	0	0	864,00	0	0	864,00
FAGIANO	0	0	0	0	0	0

Nel periodo considerato, i costi relativi ai danni delle due specie sono stati nulli per il fagiano, e quasi nulli per la lepre.

Finalità/Obiettivi

Dall'esame della carta della vocazionalità per la lepre ed il fagiano riportata nel Piano faunistico Venatorio Regionale, che suddivide la vocazionalità in quattro categorie, si è provveduto a determinare un giudizio di vocazionalità per l'area oggetto di istituzione che è così espresso:

lepre: *vocazionalità media*

fagiano: *vocazionalità medio alta*

Oltre alle finalità ed agli obiettivi previsti dalla L.157/92 e dalla L.R. 8/94 e successive modificazioni, le caratteristiche ambientali e faunistiche dell'area oggetto di istituzione sono tali da consentire di raggiungere i seguenti obiettivi, e precisamente:

- affermazione e incremento della lepre, con l'obiettivo di raggiungere la densità di 15-20 capi/100 ettari;
- produzione di fagiano mediante catture regolari e mediamente costanti, con l'obiettivo di raggiungere la densità di 30-35 capi/100 ettari.

Piano delle immissioni

Non si prevede di effettuare immissioni di fagiano in quanto nella corrente gestione è stata rilevata la presenza di popolazione autosufficiente, mentre per la lepre, sulla base dei censimenti che verranno effettuati, verrà valutata l'opportunità di procedere ad immissioni allo scopo di accelerare il consolidamento di una popolazione autosufficiente.

Piano dei prelievi

Trattandosi di istituzione verrà valutato annualmente, sulla base dei censimenti, l'entità delle catture di lepri e fagiani, tuttavia in base alla vocazionalità del territorio e tenuto conto dei risultati di cattura precedentemente indicati, si prevede di fissare i seguenti obiettivi di cattura:

lepre 6-8 capi/100 ettari

fagiano: 8-10 capi/100 ettari

Programma di gestione

Per il periodo di validità del PFVR si prevede di effettuare, tramite la collaborazione con l'ATC BO 2, i seguenti interventi di gestione:

- interventi di prevenzione e di mitigazione dei danni delle diverse specie;

- interventi di miglioramento ambientale e di colture a perdere, da effettuare di concerto con l'ATC e le aziende agricole disponibili;
- censimenti per lepre e fagiano, monitoraggio presenza di corvidi, volpe ed ungulati (cinghiale e capriolo);
- operazioni di cattura per lepre e fagiano;
- piani di controllo volpe e corvidi per minimizzare i rischi d'interferenza con lepre e fagiano, ed il contenimento dei danni su frutteti e colture orticole (corvidi), piano di controllo nutria per ridurre la presenza e limitarne l'espansione.

Cartografia ZRC denominata “COLUNGA”

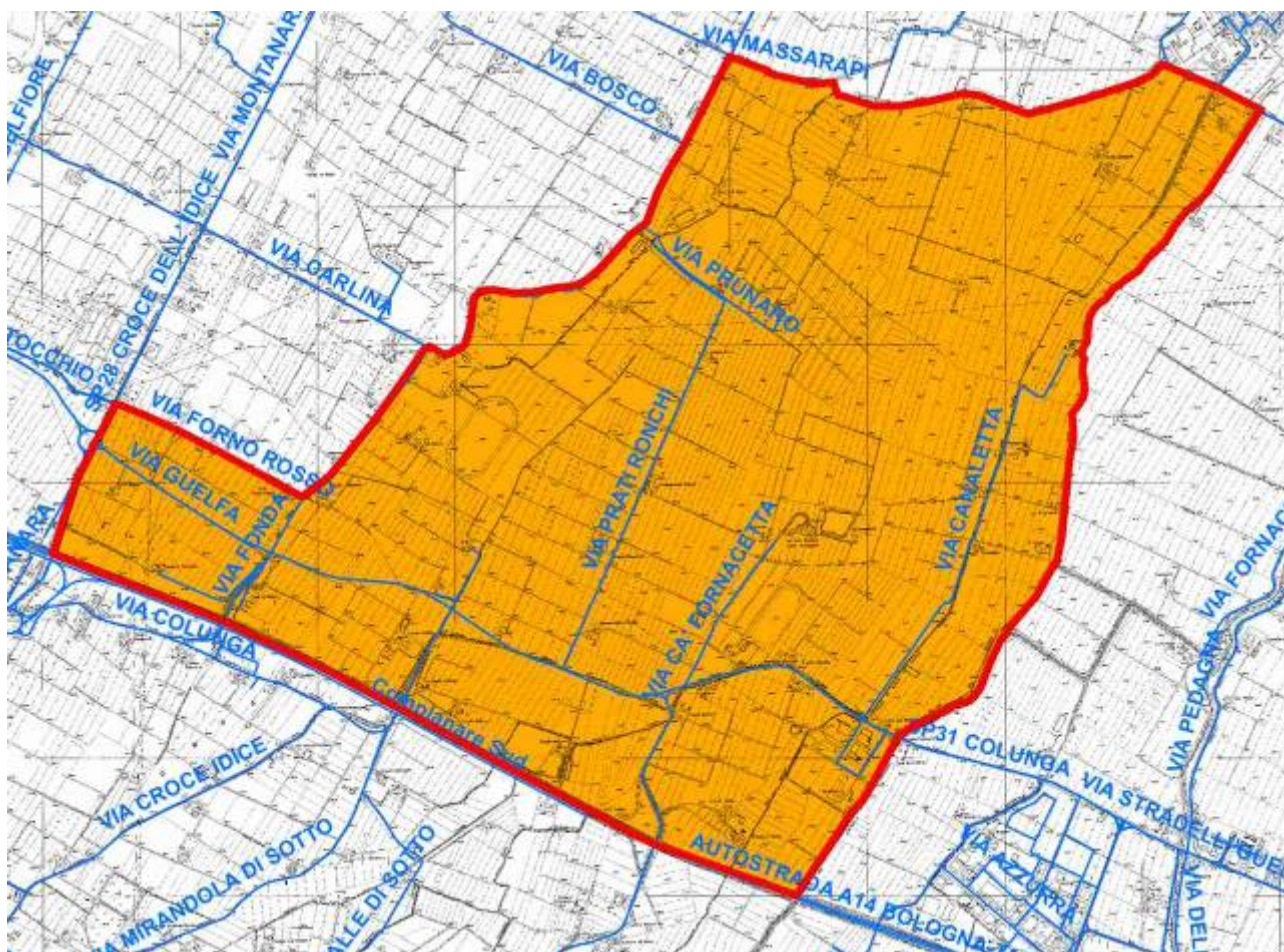

ZRC denominata “CONCORDIA”

Motivazione dell’istituzione.

La ZRC Concordia è stata istituita con delibera di Giunta provinciale. n° 365 del 23 settembre 2014 per una superficie geografica di ettari 489 e SASP di ettari 469, con scadenza fissata al 15 marzo 2019.

Secondo le indicazioni del PFVR si è proceduto ad analizzare per le specie lepore e fagiano la vocazionalità del territorio, la produttività ed i costi di contributo danni della ZRC negli ultimi 5 anni, inoltre sono stati valutati la conformazione, i confini e la superficie dell’ambito, tutti gli esiti delle suddette analisi sono risultati positivi.

La ZRC nella parte nord confina con due Zone di Rifugio (Morellazzo e Ordinanza Sindacale) che, secondo le indicazioni contenute nel Piano Faunistico, potrebbero essere annesse alla ZRC, tuttavia considerato che ZRC e Rifugi sono separati dal canale Riolo, che per le sue dimensioni costituisce una vera e propria barriera allo spostamento delle lepri, si ritiene preferibile trasformare in una nuova ZRC i Rifugi sopra richiamati.

Complessivamente il giudizio per l’istituzione è favorevole, in quanto oltre ai dati positivi sopra ricordati, l’analisi delle caratteristiche ambientali conferma che l’area interessata all’istituzione della ZRC presenta le caratteristiche necessarie a soddisfare le finalità produttive previste dalla legge. con un buon apporto come irradiazione vista la conformazione e la dimensione.

Descrizione dei confini

Nord: dal ponte sul canale Riolo, proseguendo in direzione est per via Coronella fino al ponte della Madonna sul canale Riolo, proseguendo per via S. Alberto in direzione sud fino al bivio con via Vittorio Veneto, da via Vittorio Veneto in direzione est proseguendo fino alla linea ferroviaria Bologna-Padova (stazione ferroviaria di Galliera);

Est: la ferrovia Bologna-Padova in direzione sud fino al cavalcavia della strada comunale di via Bolognetti;

Sud: cavalcavia di via Bolognetti in direzione ovest fino al bivio con via Renello, proseguendo in direzione nord fino all'incrocio con via Mussolina, da via Mussolina in direzione ovest fino a via Madonna di Galliera, indi via Madonna di Galliera direzione sud fino all'incrocio con via Bolognetti e via Novelli, via Novelli proseguendo in direzione ovest fino al canale di Scolo S. Alberto;

Ovest: lo Scolo S. Alberto in direzione nord fino al ponte sul canale di via Tombetta e via Torre, proseguendo in direzione nord per via Tombetta fino al ponte sul canale Riolo.

Caratteristiche generali ed ambientali della zona

L'area in oggetto rientra nel Comprensorio faunistico C1, è nel territorio metropolitano di Bologna, è compresa nei comuni di Galliera e San Pietro in Casale, ricade all'interno dell'ATC BO 1, ed occupa una superficie geografica di ettari 489 e SASP di ettari 469.

Il territorio è caratterizzato dalla presenza prevalente di colture a seminativo e dalla presenza di piccole aree coltivate a frutteto, inoltre sono presenti alcune aree boscate di piccola dimensione utili per il rifugio di lepore e fagiano.

L'ambito presenta una conformazione abbastanza regolare, e segue confini ben individuabili e facilmente sorvegliabili.

Presenza di Aree di Rete Natura 2000

All'interno dei confini dell'area proposta non sono presenti Aree di Rete Natura 2000.

Analisi produttività

Per la valutazione della produttività sono state individuate delle soglie minime di produttività, tenendo conto che, come è stato possibile verificare durante il percorso di autorizzazione delle

catture 2018/2019, in molti casi i dati medi di censimento e di cattura non erano pienamente coerenti (risultati di cattura di poco inferiori al dato di censimento, ed in alcuni casi superiori), di conseguenza si è ritenuto preferibile basarsi su un dato più certo come quello di cattura.

SOGLIA MINIMA LEPRE

Densità minima per catturare: 15 lepri/100 ettari - prelievo massimo consentito 40% - con ipotesi di prelievo del 30% - dato minimo di cattura 4,5 lepri/100 ettari, quindi si considera un valore minimo compreso tra 4 e 5 lepri/100 ettari.

SOGLIA MINIMA FAGIANO

Densità minima per catturare: 25 fagiani/100 ettari (25-40/100 ettari) - prelievo massimo 20-25% con ipotesi di prelievo 25% - dato minimo di cattura 6 fagiano/100 ettari.

Viene valutata sufficientemente produttiva la ZRC che raggiunge la soglia minima almeno per una delle due specie.

Nella ZRC nel periodo 2014-2018 sono stati rilevati i seguenti risultati di cattura:

lepri: 2,08 capi/100 ettari

fagiano: 0,00 capi/100 ettari

Tenuto conto che la ZRC è di recente istituzione (2014), è probabile che non sia stata ancora raggiunta la produttività potenziale dell'ambito, utile ad ottenere risultati di cattura apprezzabili.

Come ulteriore verifica, sono stati pertanto analizzati i dati relativi alla consistenza autunnale del periodo 2014-2018 da cui sono risultati i seguenti dati medi:

lepri: 6,54 capi/100 ettari

fagiano: 10,00 capi/100 ettari

Dati questi insufficienti per realizzare le catture, ma che denotano comunque una discreta produttività in quanto, vista la conformazione della ZRC, va considerato che parte della fauna riprodottasi all'interno si è poi irradiata all'esterno.

Analisi dei costi

Nella ZRC nel periodo 2014-2018 sono stati rilevati i seguenti costi di contributi danno:

DANNI	2014	2015	2016	2017	2018	€ TOT
LEPRE	0	0	0	0	0	0
FAGIANO	0	0	0	0	0	0

Finalità/Obiettivi

Dall'esame della carta della vocazionalità per la lepre ed il fagiano riportata nel Piano faunistico Venatorio Regionale, che suddivide la vocazionalità in quattro categorie, si è provveduto a determinare un giudizio di vocazionalità per l'area oggetto di istituzione che è così espresso:

lepri: *vocazionalità medio alta*

fagiano: *vocazionalità alta*

Oltre alle finalità ed agli obiettivi previsti dalla L.157/92 e dalla L.R. 8/94 e successive modificazioni, le caratteristiche ambientali e faunistiche dell'area oggetto di istituzione sono tali da consentire di raggiungere i seguenti obiettivi, e precisamente:

- affermazione e incremento della lepre, con finalità anche d'irradiamento, e con l'obiettivo di raggiungere la densità autunnale di 10-15 capi/100 ettari;

- produzione di fagiano, con finalità anche d'irradiamento, con l'obiettivo di raggiungere la densità autunnale di 20-25 capi/100 ettari.

Piano delle immissioni

Non si prevede di effettuare immissioni di lepre e fagiano nell'area oggetto di istituzione, in quanto per entrambe le specie nella corrente gestione è stata rilevata la presenza di popolazioni autosufficienti

Piano dei prelievi

Trattandosi di istituzione verrà valutato annualmente, sulla base dei censimenti, l'entità delle catture di lepri e fagiani, tuttavia in base alla vocazionalità del territorio, si prevede di fissare i seguenti obiettivi di cattura:

lepre 6 capi/100 ettari

fagiano: 6-8 capi/100 ettari

Programma di gestione

Per il periodo di validità del PFVR si prevede di effettuare, tramite la collaborazione con l'ATC BO 1, i seguenti interventi di gestione:

- interventi di prevenzione e di mitigazione dei danni delle diverse specie;
- interventi di miglioramento ambientale e di colture a perdere, da effettuare di concerto con l'ATC e le aziende agricole disponibili;
- censimenti per lepre e fagiano, monitoraggio presenza di corvidi, volpe ed ungulati (cinghiale e capriolo);
- operazioni di cattura per lepre e fagiano;
- piani di controllo volpe e corvidi per minimizzare i rischi d'interferenza con lepre e fagiano, ed il contenimento dei danni su frutteti e colture orticole (corvidi), piano di controllo nutria per ridurre la presenza e limitarne l'espansione.

Cartografia ZRC denominata "CONCORDIA"

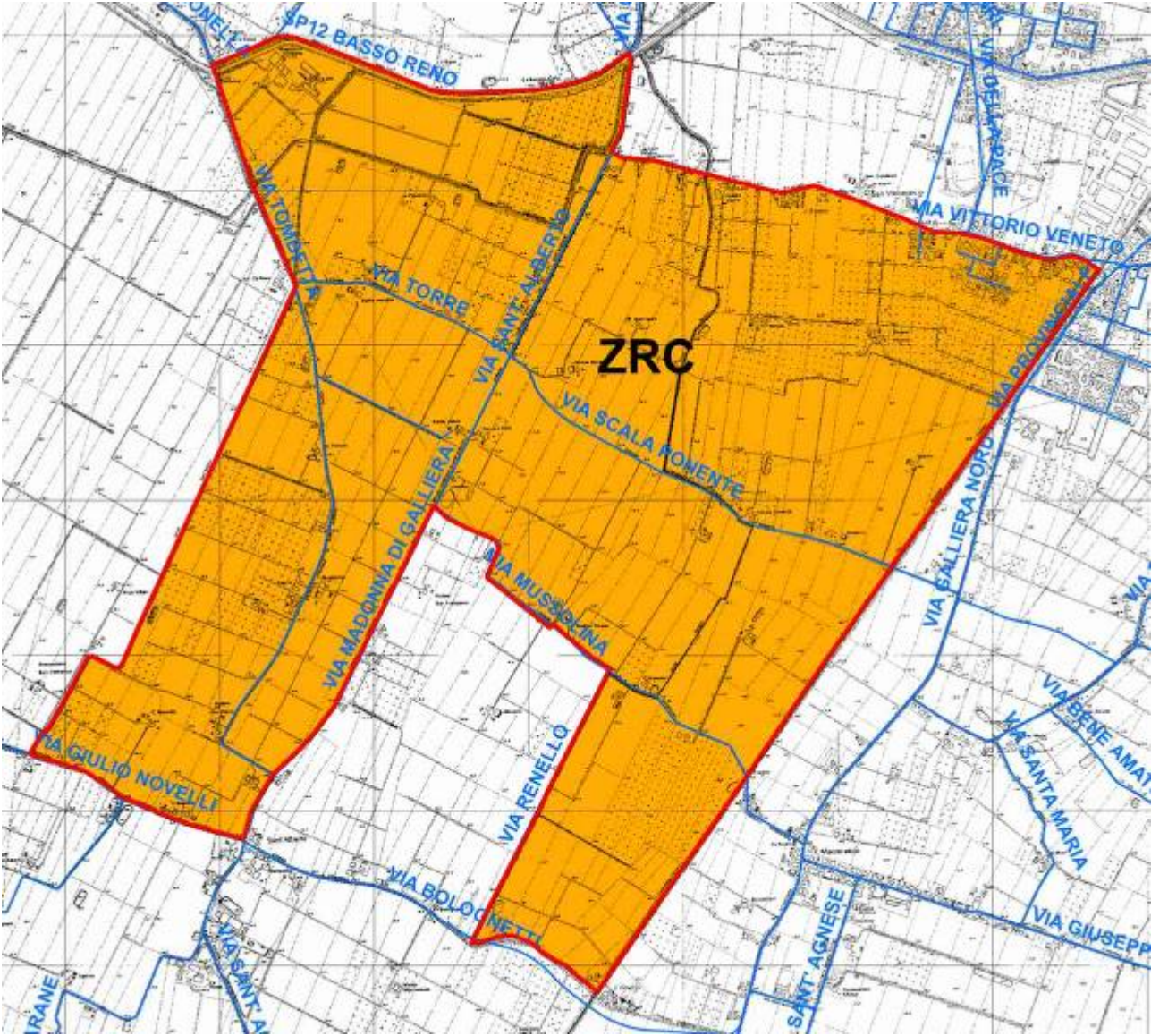

ZRC denominata “CORALLO”

Motivazione dell’istituzione.

L’area che si propone di istituire come ZRC, dopo alcune stagioni venatorie in cui era vincolata come Zona di Rifugio, seguendo le indicazioni del Piano Faunistico Venatorio Provinciale ancora vigente è stata vincolata come ZRC con delibera di Giunta regionale. n° 1291 del 01 agosto 2016, per una superficie geografica di ettari 393 e SASP di ettari 334, con scadenza fissata al termine della stagione venatoria 2020/2021 salvo diverse disposizioni del Piano Faunistico Venatorio Regionale.

Secondo le indicazioni del PFVR si è proceduto ad analizzare per le specie lepore e fagiano la vocazionalità del territorio, la produttività ed i costi di contributo danni dell’area in oggetto negli ultimi 5 anni, inoltre sono stati valutati la conformazione, i confini e la superficie dell’ambito, tutti gli esiti delle suddette analisi sono risultati positivi.

Complessivamente il giudizio per l’istituzione è favorevole, in quanto oltre ai dati positivi sopra ricordati, l’analisi delle caratteristiche ambientali conferma che l’area interessata all’istituzione della ZRC presenta le caratteristiche necessarie a soddisfare le finalità produttive previste dalla legge, con particolare riferimento all’irradiazione naturale per il ripopolamento dei territori contigui, favorito dalla conformazione e dalla superficie dell’ambito.

Descrizione dei confini

Nord: Dal T. Samoggia, una capezzagna per il podere Braglia, via Acquafredda, via

Abitazione, via Valle del Samoggia, via Mozzeghine, confine Zona Industriale, indi una linea fino a via Cà Bianca, via Cà Bianca, strada per il podere S. Petronio, indi una linea fino a via Cà Bianca, via Cà Bianca verso sud, confine proprietà Tabanelli Paola (esclusa);

Est: confine di proprietà Torchi Giovanni e Goti Paolo (inclusi) e una linea fino a via Puglie, via Puglie, via Cà Bianca fino a via Oliveto, via Oliveto, via S. Egidio, via Stiore.

Sud: via dei Ciliegi, via Cà Agostini fino al ponte nuovo di Monteveglio, indi ancora via Stiore fino al ponte in località Berlinguer;

Ovest: dal Ponte in località Berlinguer, lungo il Torrente Samoggia fino alla capezzagna per il podere Braglia.

Caratteristiche generali ed ambientali della zona

L’area in oggetto rientra nel Comprensorio faunistico C2, è nel territorio metropolitano di Bologna, è compresa nel comune di Valsamoggia (loc. Monteveglio), ricade all’interno dell’ATC BO 3, ed occupa una superficie geografica di ettari 393 e SASP di ettari 334, si precisa che il tasso interno di boscosità è pari a circa il 7% della SASP.

Il territorio è caratterizzato prevalentemente dalla presenza di colture a seminativo, e da alcune aree coltivate a frutteto, inoltre sono presenti alcune aree boscate di piccola dimensione utili per il rifugio di lepore e fagiano,

Presenta una conformazione abbastanza regolare, e segue confini per la maggior parte ben individuabili e facilmente sorvegliabili.

Presenza di Aree di Rete Natura 2000

All’interno dei confini dell’area proposta non sono presenti Aree di Rete Natura 2000.

Analisi produttività

Per la valutazione della produttività sono state individuate delle soglie minime di produttività, tenendo conto che, come è stato possibile verificare durante il percorso di autorizzazione delle catture 2018/2019, in molti casi i dati medi di censimento e di cattura non erano pienamente

coerenti (risultati di cattura di poco inferiori al dato di censimento, ed in alcuni casi superiori), di conseguenza si è ritenuto preferibile basarsi su un dato più certo come quello di cattura.

SOGLIA MINIMA LEPRE

Densità minima per catturare: 15 lepri/100 ettari - prelievo massimo consentito 40% - con ipotesi di prelievo del 30% - dato minimo di cattura 4,5 lepri/100 ettari, quindi si considera un valore minimo compreso tra 4 e 5 lepri/100 ettari.

SOGLIA MINIMA FAGIANO

Densità minima per catturare: 25 fagiani/100 ettari (25-40/100 ettari) - prelievo massimo 20-25% con ipotesi di prelievo 25% - dato minimo di cattura 6 fagiano/100 ettari.

Viene valutata sufficientemente produttiva la ZRC che raggiunge la soglia minima almeno per una delle due specie.

Nell'area interessata dall'istituzione come ZRC nel periodo 2014-2018 sono stati rilevati i seguenti risultati di cattura:

lepri: 6,36 capi/100 ettari

fagiano: 11,98 capi/100 ettari

Analisi dei costi

Nella ZRC nel periodo 2014-2018 sono stati rilevati i seguenti costi di contributi danno:

DANNI	2014	2015	2016	2017	2018	€ TOT
LEPRE	0	0	0	0	0	0
FAGIANO	0	0	783,00	0	0	783,00

Nel periodo considerato, i costi relativi ai danni delle due specie sono risultati nulli per la lepre, e quasi nulli per il fagiano.

Finalità/Obiettivi

Dall'esame della carta della vocazionalità per la lepre ed il fagiano riportata nel Piano faunistico Venatorio Regionale, che suddivide la vocazionalità in quattro categorie, si è provveduto a determinare un giudizio di vocazionalità per l'area oggetto di istituzione che è così espresso:

lepri: *vocazionalità medio bassa*

fagiano: *vocazionalità medio bassa*

Oltre alle finalità ed agli obiettivi previsti dalla L.157/92 e dalla L.R. 8/94 e successive modificazioni, le caratteristiche ambientali e faunistiche dell'area oggetto di istituzione sono tali da consentire di raggiungere i seguenti obiettivi, e precisamente:

- affermazione e incremento della lepre anche con finalità d'irradiamento, con l'obiettivo di raggiungere la densità autunnale di 15-20 capi/100 ettari;
- produzione di fagiano anche con finalità di irradiamento, con l'obiettivo di raggiungere la densità autunnale a 30-35 capi/100 ettari.

Piano delle immissioni

Nell'area oggetto di istituzione, sia per la lepre che per il fagiano, non si prevede di effettuare immissioni in quanto nella corrente gestione è stata rilevata la presenza di popolazioni autosufficienti.

Piano dei prelievi

Verrà valutato annualmente, sulla base dei censimenti, l'entità delle catture di lepri e fagiani, tuttavia in base alla vocazionalità del territorio e tenuto conto dei risultati di cattura precedentemente indicati, si prevede di fissare i seguenti obiettivi di cattura:

lepre 6-8 capi/100 ettari

fagiano: 8-10 capi/100 ettari

Programma di gestione

Per il periodo di validità del PFVR si prevede di effettuare, tramite la collaborazione con l'ATC BO 3, i seguenti interventi di gestione:

- interventi di prevenzione e di mitigazione dei danni delle diverse specie;
- interventi di miglioramento ambientale e di colture a perdere, da effettuare di concerto con l'ATC e le aziende agricole disponibili;
- censimenti per lepre e fagiano, monitoraggio presenza di corvidi, volpe ed ungulati (cinghiale e capriolo);
- operazioni di cattura per lepre e fagiano;
- piani di controllo volpe e corvidi per minimizzare i rischi d'interferenza con lepre e fagiano, ed il contenimento dei danni su frutteti e colture orticole (corvidi), piano di controllo nutria per ridurre la presenza e limitarne l'espansione.

Cartografia ZRC denominata “CORALLO”

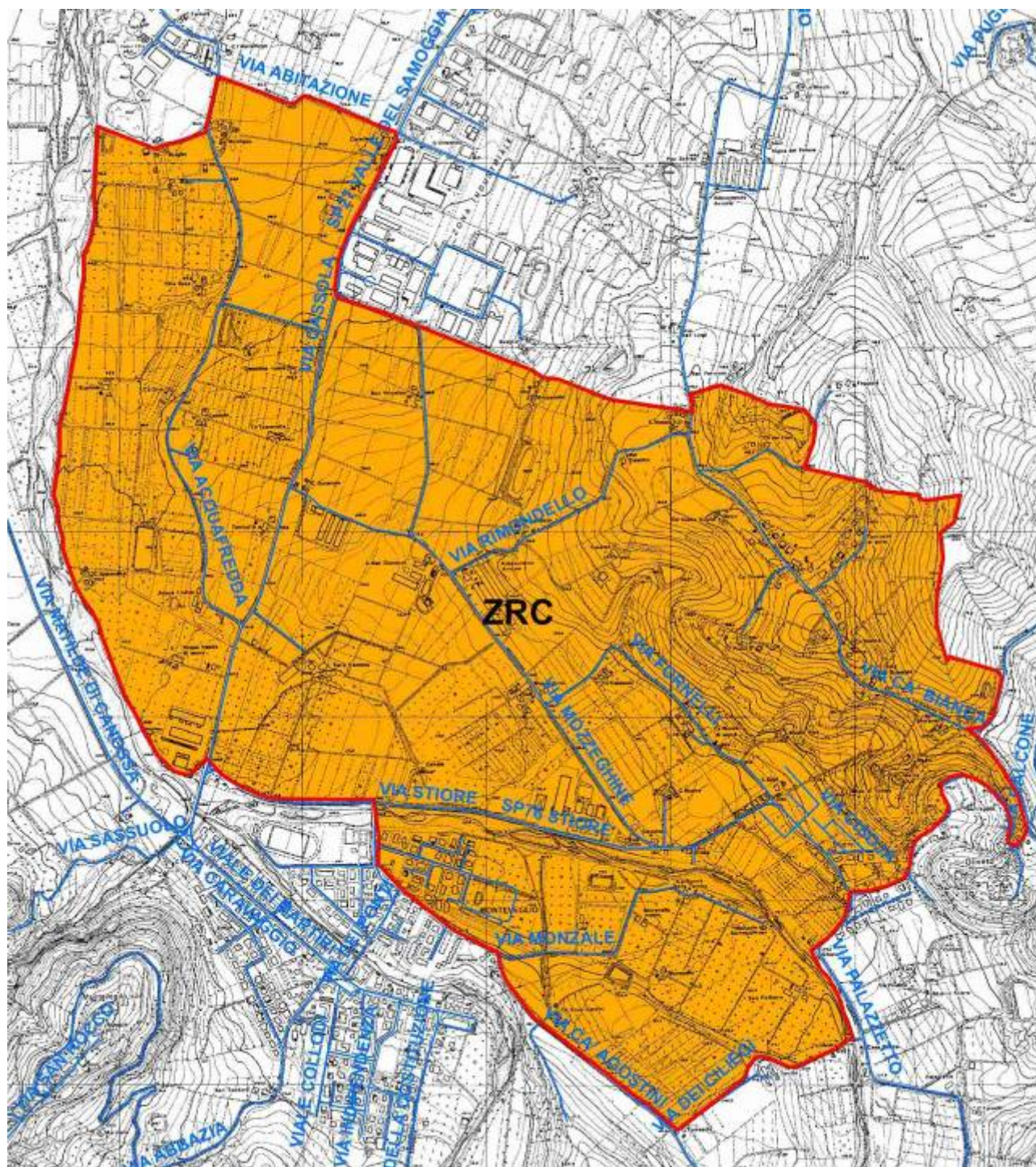

ZRC denominata “CUCCO”

Motivazione dell’istituzione.

La ZRC Cucco è stata rinnovata con delibera di Giunta provinciale. n° 405 del 21 settembre 2010 per una superficie geografica di ettari 556 e SASP di ettari 528, con scadenza coincidente con quella del Piano Faunistico Venatorio Provinciale, più volte prorogato, e rimasto in vigore fino all’approvazione del PFVR.

Secondo le indicazioni del PFVR si è proceduto ad analizzare per le specie lepore e fagiano la vocazionalità del territorio, la produttività ed i costi di contributo danni della ZRC negli ultimi 5 anni, inoltre sono stati valutati la conformazione, i confini e la superficie dell’ambito, tutti gli esiti delle suddette analisi sono risultati positivi.

Complessivamente il giudizio per l’istituzione è favorevole, in quanto oltre ai dati positivi sopra ricordati, l’analisi delle caratteristiche ambientali conferma che l’area interessata all’istituzione della ZRC presenta le caratteristiche necessarie a soddisfare le finalità produttive previste dalla legge. con un discreto apporto anche come irradiazione vista la sua conformazione.

Descrizione dei confini

Nord: da via Bassa Inferiore, via Nazionale, canale Savena Abbandonato, via del Corso, via Giovannini fino allo Scolo Fiumicello;

Est: Scolo Fiumicello, capezzagna di confine proprietà azienda Martelli (inclusa), fino a via S. Bellino, via San bellino, via Gallo, via Fiumicello, indi canale Allacciante fino a via Canaletto;

Sud: via Canaletto, via Nazionale, via Asinari;

Ovest: il confine prosegue per via Asinari e via Bassa Inferiore fino a via Nazionale.

Caratteristiche generali ed ambientali della zona

L’area in oggetto rientra nel Comprensorio faunistico C1, è nel territorio metropolitano di Bologna, è compresa nei comuni di Malalbergo, Minerbio e Baricella ricade all’interno dell’ATC BO 1, ed occupa una superficie geografica di ettari 556 e SASP di ettari 528.

Il territorio è caratterizzato prevalentemente dalla presenza di colture a seminativo, e da aree coltivate a frutteto, inoltre sono presenti alcune aree boscate di piccola dimensione utili per il rifugio di lepore e fagiano.

L’ambito presenta una conformazione allungata, e segue confini per la maggior parte ben individuabili e facilmente sorvegliabili.

Presenza di Aree di Rete Natura 2000

All’interno dei confini dell’area proposta non sono presenti Aree di Rete Natura 2000.

Analisi produttività

Per la valutazione della produttività sono state individuate delle soglie minime di produttività, tenendo conto che, come è stato possibile verificare durante il percorso di autorizzazione delle catture 2018/2019, in molti casi i dati medi di censimento e di cattura non erano pienamente coerenti (risultati di cattura di poco inferiori al dato di censimento, ed in alcuni casi superiori), di conseguenza si è ritenuto preferibile basarsi su un dato più certo come quello di cattura.

SOGLIA MINIMA LEPRE

Densità minima per catturare: 15 lepore/100 ettari - prelievo massimo consentito 40% - con ipotesi di prelievo del 30% - dato minimo di cattura 4,5 lepore/100 ettari, quindi si considera un valore minimo compreso tra 4 e 5 lepore/100 ettari.

SOGLIA MINIMA FAGIANO

Densità minima per catturare: 25 fagiani/100 ettari (25-40/100 ettari) - prelievo massimo 20-25% con ipotesi di prelievo 25% - dato minimo di cattura 6 fagiano/100 ettari.

Viene valutata sufficientemente produttiva la ZRC che raggiunge la soglia minima almeno per una delle due specie.

Nella ZRC nel periodo 2014-2018 sono stati rilevati i seguenti risultati di cattura:

lepre: 7,80 capi/100 ettari

fagiano: 33,11 capi/100 ettari

Analisi dei costi

Nella ZRC nel periodo 2014-2018 sono stati rilevati i seguenti costi di contributi danno:

DANNI	2014	2015	2016	2017	2018	€ TOT
LEPRE	2.594,37	2.891,43	2.279,16	1.808,11	1.694,16	11.267,23
FAGIANO	4.324,72	5.734,90	3.072,55	3.318,50	2.672,80	19.123,47

i costi relativi ai danni delle due specie nel periodo considerato sono stati significativi per la lepre, e molto significativi per il fagiano, tuttavia si evidenzia che per la lepre il trend nel corso degli anni è in calo, mentre per il fagiano si sottolinea che oltre la metà dell'importo complessivo dei danni si è verificato nei primi due anni, mentre negli ultimi tre anni la media è calata notevolmente passando da euro 5.029/anno ad euro 3.021/anno.

Si evidenzia inoltre che per il fagiano il dato di cattura complessivo dei 5 anni è stato di 874 fagiani, pari ad una media di 175 fagiani/anno.

Finalità/Obiettivi

Dall'esame della carta della vocazionalità per la lepre ed il fagiano riportata nel Piano faunistico Venatorio Regionale, che suddivide la vocazionalità in quattro categorie, si è provveduto a determinare un giudizio di vocazionalità per l'area oggetto di istituzione che è così espresso:

lepre: *vocazionalità medio alta*

fagiano: *vocazionalità media*

Oltre alle finalità ed agli obiettivi previsti dalla L.157/92 e dalla L.R. 8/94 e successive modificazioni, le caratteristiche ambientali e faunistiche dell'area oggetto di istituzione sono tali da consentire di raggiungere i seguenti obiettivi, e precisamente:

- affermazione e incremento della lepre, con finalità anche d'irradiamento, e con l'obiettivo di raggiungere la densità autunnale di 20-25 capi/100 ettari;
- produzione di fagiano, con finalità anche d'irradiamento, con l'obiettivo di limitare la densità a 45-50 capi/100 ettari.

Piano delle immissioni

Non si prevede di effettuare immissioni di lepre e fagiano nell'area oggetto di istituzione in quanto per entrambe le specie nella corrente gestione è stata rilevata la presenza di popolazioni autosufficienti

Piano dei prelievi

Trattandosi di istituzione verrà valutato annualmente, sulla base dei censimenti, l'entità delle catture di lepri e fagiani, tuttavia in base alla vocazionalità del territorio e tenuto conto dei risultati di cattura precedentemente indicati, si prevede di fissare i seguenti obiettivi di cattura:

lepre 8-10 capi/100 ettari

fagiano: 13-15 capi/100 ettari

Programma di gestione

Per il periodo di validità del PFVR si prevede di effettuare, tramite la collaborazione con l'ATC BO 1, i seguenti interventi di gestione:

- interventi di prevenzione e di mitigazione dei danni delle diverse specie;
- interventi di miglioramento ambientale e di colture a perdere, da effettuare di concerto con l'ATC e le aziende agricole disponibili;
- censimenti per lepre e fagiano, monitoraggio presenza di corvidi, volpe ed ungulati (cinghiale e capriolo);
- operazioni di cattura per lepre e fagiano;
- piani di controllo volpe e corvidi per minimizzare i rischi d'interferenza con lepre e fagiano, ed il contenimento dei danni su frutteti e colture orticole (corvidi), piano di controllo nutria per ridurre la presenza e limitarne l'espansione.

Cartografia ZRC denominata "CUCCO"

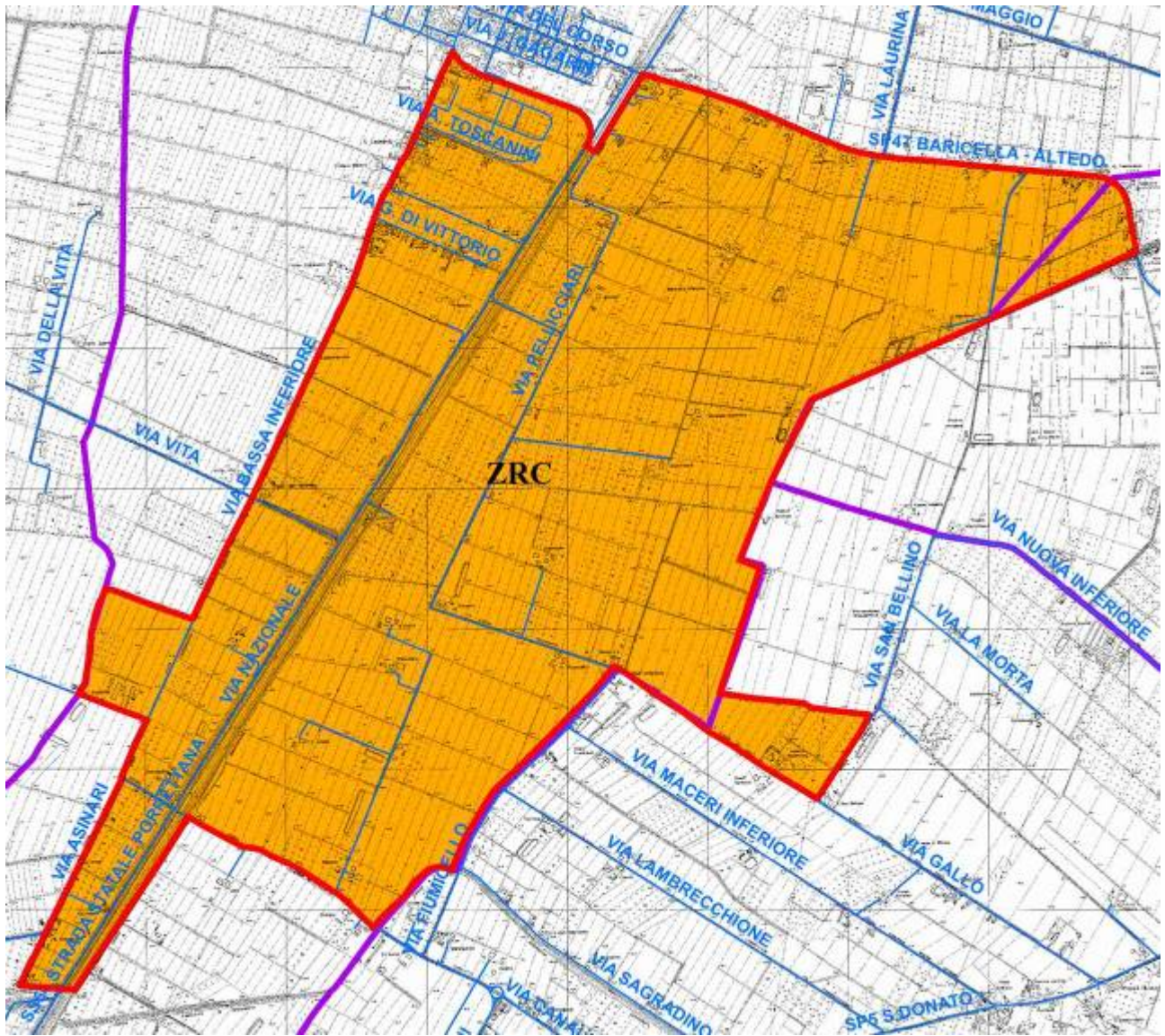

ZRC denominata “DOSOLO”

Motivazione dell’istituzione

La ZRC Dosolo è stata rinnovata con delibera di Giunta provinciale. n° 282 del 24 luglio 2014 per una superficie geografica di ettari 258 e SASP di ettari 256, con scadenza fissata al 15 marzo 2019. Secondo le indicazioni del PFVR si è proceduto ad analizzare per le specie lepree e fagiano la vocazionalità del territorio, la produttività ed i costi di contributo danni della ZRC negli ultimi 5 anni, inoltre sono stati valutati la conformazione, i confini e la superficie dell’ambito, tutti gli esiti delle suddette analisi sono risultati positivi.

Complessivamente il giudizio per l’istituzione è favorevole, in quanto oltre ai dati positivi sopra ricordati, l’analisi delle caratteristiche ambientali conferma che l’area interessata all’istituzione come ZRC presenta le caratteristiche necessarie a soddisfare le finalità produttive previste dalla legge con particolare riferimento all’irradiamento vista la conformazione e la dimensione.

Descrizione dei confini

Nord: dallo Scolo Canocchietta, via Calanchi fino a via Prati;

Est: via Prati fino a via Stelloni Ponente;

Sud: via Stelloni Ponente fino allo Scolo Canocchietta;

Ovest: lo Scolo Canocchietta (confine di comune tra Calderara di Reno e Sala Bolognese) fino a via Calanchi.

Caratteristiche generali ed ambientali della zona

L’area in oggetto rientra nel Comprensorio faunistico C1, è nel territorio metropolitano di Bologna, è compresa nel comune di Calderara di Reno, ricade all’interno dell’ATC BO 1, ed occupa una superficie geografica di ettari 258 e SASP di ettari 256.

Il territorio è caratterizzato dalla presenza prevalente di colture a seminativo, e dalla presenza di piccole aree coltivate a frutteto, inoltre è presente una grande area boscata di circa 9 ettari utile per il rifugio di lepree e fagiano.

La ZRC presenta una conformazione allungata, e segue confini ben individuabili e facilmente sorvegliabili.

Presenza di Aree di Rete Natura 2000

All’interno dei confini della ZRC Dosolo non sono presenti Aree di Rete Natura 2000.

Analisi produttività

Per la valutazione della produttività sono state individuate delle soglie minime di produttività, tenendo conto che, come è stato possibile verificare durante il percorso di autorizzazione delle catture 2018/2019, in molti casi i dati medi di censimento e di cattura non erano pienamente coerenti (risultati di cattura di poco inferiori al dato di censimento, ed in alcuni casi superiori), di conseguenza si è ritenuto preferibile basarsi su un dato più certo come quello di cattura.

SOGLIA MINIMA LEPREE

Densità minima per catturare: 15 lepree/100 ettari - prelievo massimo consentito 40% - con ipotesi di prelievo del 30% - dato minimo di cattura 4,5 lepree/100 ettari, quindi si considera un valore minimo compreso tra 4 e 5 lepree/100 ettari.

SOGLIA MINIMA FAGIANO

Densità minima per catturare: 25 fagiani/100 ettari (25-40/100 ettari) - prelievo massimo 20-25% con ipotesi di prelievo 25% - dato minimo di cattura 6 fagiano/100 ettari.

Viene valutata sufficientemente produttiva la ZRC che raggiunge la soglia minima almeno per una delle due specie.

Nella ZRC nel periodo 2014-2018 sono stati rilevati i seguenti risultati di cattura:

lepre: 8,40 capi/100 ettari

fagiano: 30,73 capi/100 ettari

Analisi dei costi

Nella ZRC nel periodo 2014-2018 sono stati rilevati i seguenti costi di contributi danno:

DANNI	2014	2015	2016	2017	2018	€ TOT
LEPRE	0	0	0	0	0	1.731,60
FAGIANO	0	0	1.443,00	0	1.952,40	3.395,40

Nel periodo considerato, i costi relativi ai danni delle due specie sono stati molto limitati per la lepre, e limitati per il fagiano.

Finalità/Obiettivi

Dall'esame della carta della vocazionalità per la lepre ed il fagiano riportata nel Piano faunistico Venatorio Regionale, che suddivide la vocazionalità in quattro categorie, si è provveduto a determinare un giudizio di vocazionalità per l'area oggetto di istituzione che è così espresso:

lepre: *vocazionalità alta*

fagiano: *vocazionalità alta*

Oltre alle finalità ed agli obiettivi previsti dalla L.157/92 e dalla L.R. 8/94 e successive modificazioni, le caratteristiche ambientali e faunistiche dell'area oggetto di istituzione sono tali da consentire di raggiungere i seguenti obiettivi, e precisamente:

- affermazione e incremento della lepre, con l'obiettivo di raggiungere la densità di 20-25 capi/100 ettari;
- produzione di fagiano mediante catture regolari e mediamente costanti, con l'obiettivo di confermare la densità di 35-40 capi/100 ettari.

Piano delle immissioni

Non si prevede di effettuare immissioni di lepre e fagiano nella ZRC Benita, in quanto per entrambe le specie nella corrente gestione è stata rilevata la presenza di popolazioni autosufficienti.

Piano dei prelievi

Trattandosi di istituzione verrà valutato annualmente, sulla base dei censimenti, l'entità delle catture di lepri e fagiani, tuttavia in base alla vocazionalità del territorio e tenuto conto dei risultati di cattura precedentemente indicati, si prevede di fissare i seguenti obiettivi di cattura:

lepre 8-10 capi/100 ettari

fagiano: 10-12 capi/100 ettari

Programma di gestione

Per il periodo di validità del PFVR si prevede di effettuare, tramite la collaborazione con l'ATC BO 1, i seguenti interventi di gestione:

- interventi di prevenzione e di mitigazione dei danni delle diverse specie;
- interventi di miglioramento ambientale e di colture a perdere, da effettuare di concerto con l'ATC e le aziende agricole disponibili;
- censimenti per lepre e fagiano, monitoraggio presenza di corvidi, volpe ed ungulati (cinghiale e capriolo);

- operazioni di cattura per lepre e fagiano;
- piani di controllo volpe e corvidi per minimizzare i rischi d'interferenza con lepre e fagiano, ed il contenimento dei danni su frutteti e colture orticole (corvidi), piano di controllo nutria per ridurre la presenza e limitarne l'espansione.

Cartografia ZRC denominata "DOSOLO"

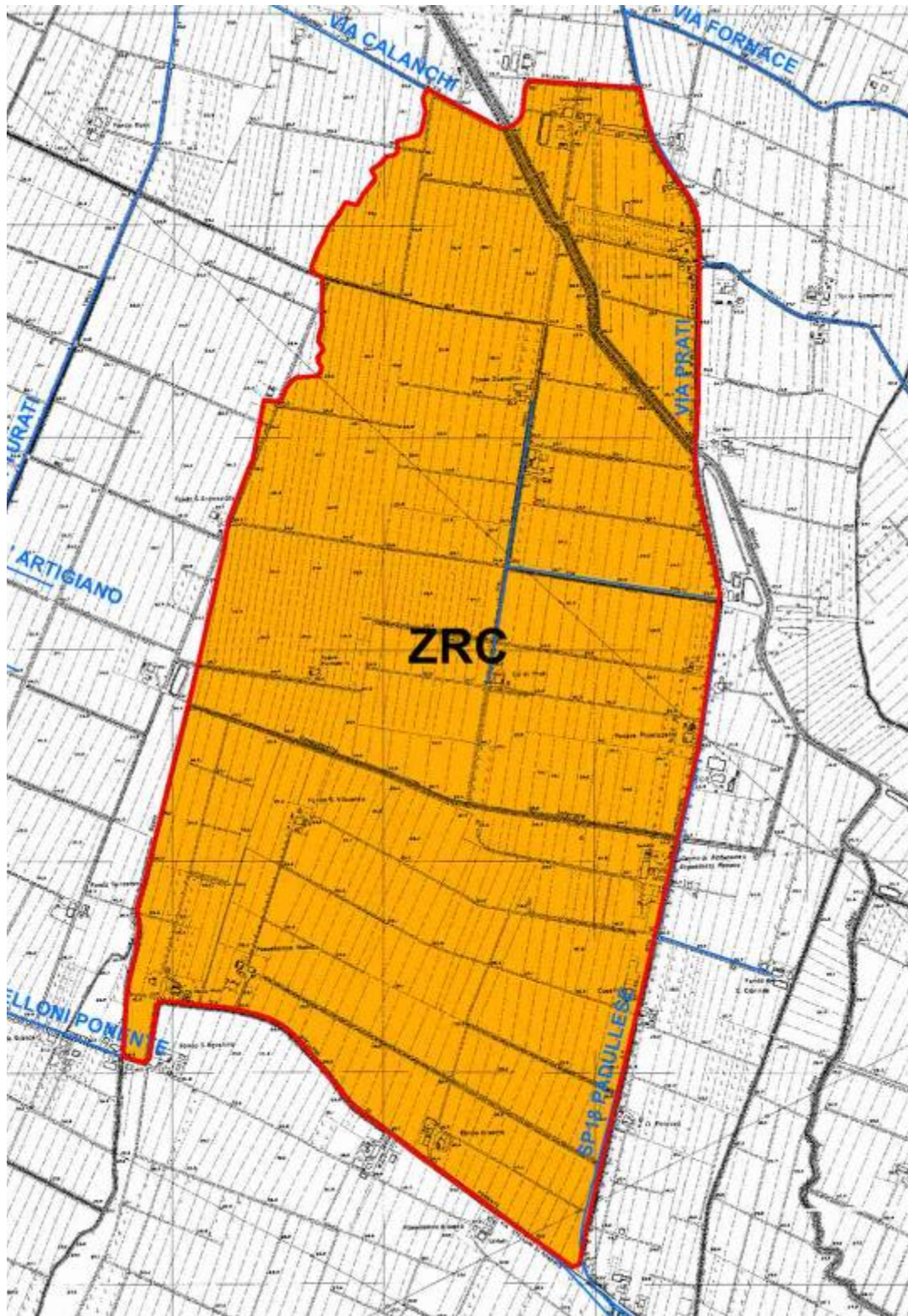

ZRC denominata “DUGLIOLO”

Motivazione dell’istituzione.

L’area che si propone di istituire come ZRC è stata rinnovata con delibera di Giunta provinciale n° 319 del 31 luglio 2014, e successivamente ampliata con delibera di Giunta regionale n° 1145 del 02 agosto 2017 per una superficie geografica di ettari 583 e SASP di ettari 554, con scadenza fissata al termine della stagione venatoria 2021/2022 salvo diverse disposizioni del Piano Faunistico Venatorio Regionale.

Secondo le indicazioni del PFVR si è proceduto ad analizzare per le specie lepore e fagiano la vocazionalità del territorio, la produttività ed i costi di contributo danni dell’area in oggetto negli ultimi 5 anni, inoltre sono stati valutati la conformazione, i confini e la superficie dell’ambito, tutti gli esiti delle suddette analisi sono risultati positivi.

Complessivamente il giudizio per l’istituzione è favorevole, in quanto oltre ai dati positivi sopra ricordati, l’analisi delle caratteristiche ambientali conferma che l’area interessata all’istituzione della ZRC presenta le caratteristiche necessarie a soddisfare le finalità produttive previste dalla legge.

Descrizione dei confini

nord: da via Dugliolo, lo Scolo Gallina, indi il Fosso Casoni fino a via Pianella;

est: via Pianella, via Rotta del Giardino fino allo Scolo Gallina superiore, lo Scolo Gallina superiore fino a via Lumaca;

sud: via Lumaca fino a via Pianella;

ovest: via Pianella, via Dugliolo fino allo Scolo Gallina.

Caratteristiche generali ed ambientali della zona

L’area in oggetto rientra nel Comprensorio faunistico C1, è nel territorio metropolitano di Bologna, è compresa nei comuni di Budrio e Molinella, ricade all’interno dell’ATC BO 1, ed occupa una superficie geografica di ettari 583 e SASP di ettari 554.

Il territorio è caratterizzato prevalentemente dalla presenza di colture a seminativo, e da alcune aree coltivate a frutteto, inoltre sono presenti alcune aree boscate di piccola dimensione utili per il rifugio di lepore e fagiano.

Presenta una conformazione regolare, e segue confini ben individuabili e facilmente sorvegliabili.

Presenza di Aree di Rete Natura 2000

All’interno dei confini dell’area proposta non sono presenti Aree di Rete Natura 2000.

Analisi produttività

Per la valutazione della produttività sono state individuate delle soglie minime di produttività, tenendo conto che, come è stato possibile verificare durante il percorso di autorizzazione delle catture 2018/2019, in molti casi i dati medi di censimento e di cattura non erano pienamente coerenti (risultati di cattura di poco inferiori al dato di censimento, ed in alcuni casi superiori), di conseguenza si è ritenuto preferibile basarsi su un dato più certo come quello di cattura.

SOGLIA MINIMA LEPRE

Densità minima per catturare: 15 lepri/100 ettari - prelievo massimo consentito 40% - con ipotesi di prelievo del 30% - dato minimo di cattura 4,5 lepri/100 ettari, quindi si considera un valore minimo compreso tra 4 e 5 lepri/100 ettari.

SOGLIA MINIMA FAGIANO

Densità minima per catturare: 25 fagiani/100 ettari (25-40/100 ettari) - prelievo massimo 20-25% con ipotesi di prelievo 25% - dato minimo di cattura 6 fagiano/100 ettari.

Viene valutata sufficientemente produttiva la ZRC che raggiunge la soglia minima almeno per una delle due specie.

Nell'area interessata dall'istituzione come ZRC nel periodo 2014-2018 sono stati rilevati i seguenti risultati di cattura:

lepre: 3,73 capi/100 ettari

fagiano: 10,76 capi/100 ettari

Analisi dei costi

Nella ZRC nel periodo 2014-2018 sono stati rilevati i seguenti costi di contributi danno:

DANNI	2014	2015	2016	2017	2018	€ TOT
LEPRE	0	0	0	0	0	0
FAGIANO	2.367,56	225,00	0	0	0	2.592,56

Nel periodo considerato, i costi relativi ai danni delle due specie sono risultati nulli per la lepre e molto limitati per il fagiano.

Finalità/Obiettivi

Dall'esame della carta della vocazionalità per la lepre ed il fagiano riportata nel Piano faunistico Venatorio Regionale, che suddivide la vocazionalità in quattro categorie, si è provveduto a determinare un giudizio di vocazionalità per l'area oggetto di istituzione che è così espresso:

lepre: *vocazionalità alta*

fagiano: *vocazionalità alta*

Oltre alle finalità ed agli obiettivi previsti dalla L.157/92 e dalla L.R. 8/94 e successive modificazioni, le caratteristiche ambientali e faunistiche dell'area oggetto di istituzione sono tali da consentire di raggiungere i seguenti obiettivi, e precisamente:

- affermazione e incremento della lepre anche con finalità d'irradiamento, e con l'obiettivo minimo di raggiungere la densità autunnale di 15-20 capi/100 ettari;
- produzione di fagiano anche con finalità di irradiamento, e con l'obiettivo di raggiungere la densità autunnale di 30-35 capi/100 ettari.

Piano delle immissioni

Nell'area oggetto di istituzione, per il fagiano non si prevede di effettuare immissioni in quanto nella corrente gestione è stata rilevata la presenza di popolazioni autosufficienti, per la lepre invece sulla base dei censimenti che verranno effettuati, verrà valutata l'opportunità di procedere ad immissioni allo scopo di accelerare il consolidamento di una popolazione autosufficiente.

Piano dei prelievi

Verrà valutato annualmente, sulla base dei censimenti, l'entità delle catture di lepri e fagiani, tuttavia in base alla vocazionalità del territorio e tenuto conto dei risultati di cattura precedentemente indicati, si prevede di fissare i seguenti obiettivi di cattura:

lepre 6-8 capi/100 ettari

fagiano: 10-12 capi/100 ettari

Programma di gestione

Per il periodo di validità del PFVR si prevede di effettuare, tramite la collaborazione con l'ATC BO 1, i seguenti interventi di gestione:

- interventi di prevenzione e di mitigazione dei danni delle diverse specie;

- interventi di miglioramento ambientale e di colture a perdere, da effettuare di concerto con l'ATC e le aziende agricole disponibili;
- censimenti per lepre e fagiano, monitoraggio presenza di corvidi, volpe ed ungulati (cinghiale e capriolo);
- operazioni di cattura per lepre e fagiano;
- piani di controllo volpe e corvidi per minimizzare i rischi d'interferenza con lepre e fagiano, ed il contenimento dei danni su frutteti e colture orticole (corvidi), piano di controllo nutria per ridurre la presenza e limitarne l'espansione.

Cartografia ZRC denominata "DUGLIOLO"

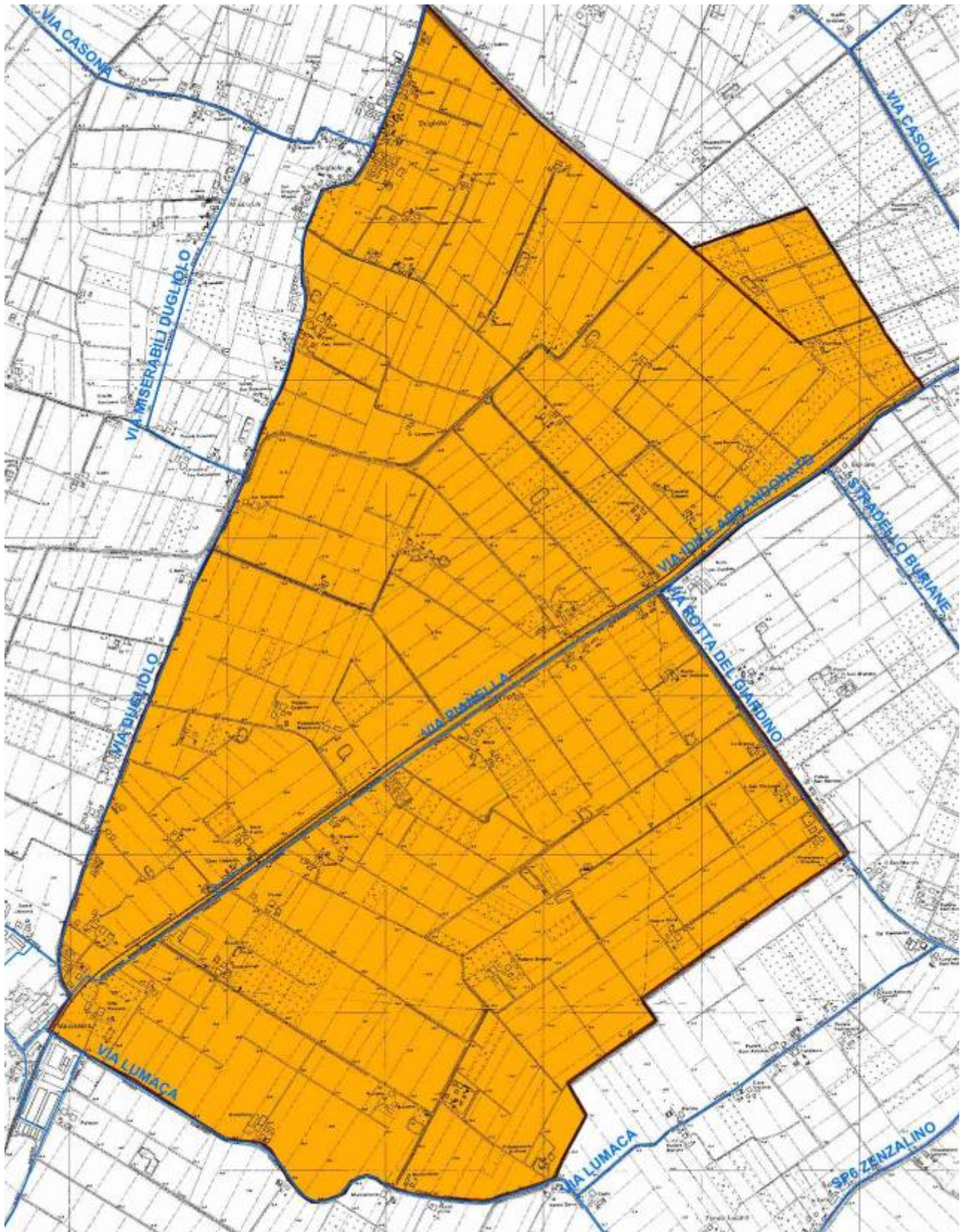

ZRC denominata “FANTUZZA VEDRANA”

Motivazione della nuova istituzione.

L'area che si propone di istituire come ZRC, per la stagione venatoria 2018/2019 è stata vincolata come Zona di Rifugio con delibera di Giunta regionale. n° 1321 del 02 agosto 2018 per una superficie geografica di ettari 229 e SASP di ettari 228.

Secondo le indicazioni del PFVR si è proceduto ad analizzare per le specie lepre e fagiano la vocazionalità del territorio, la conformazione, i confini e la superficie dell'ambito, tutti gli esiti delle suddette analisi sono risultati positivi.

Complessivamente il giudizio per la nuova istituzione è favorevole, in quanto oltre ai dati positivi sopra ricordati, l'analisi delle caratteristiche ambientali conferma che l'area interessata all'istituzione della ZRC presenta le caratteristiche necessarie a soddisfare le finalità produttive previste dalla legge. con particolare riferimento all'irradiamento vista la conformazione e la dimensione.

Descrizione dei confini

Nord: dallo scolo Canalazzo, via Lumachina fino a via San Salvatore;

Est: via San Salvatore fino a via Visita;

Sud: via Visita fino allo scolo Centonara;

Ovest: lo scolo Centonara fino a via Fantuzza, via Fantuzza indi lo scolo Canalazzo fino a via Lumachina.

Caratteristiche generali ed ambientali della zona

L'area in oggetto rientra nel Comprensorio faunistico C1, è nel territorio metropolitano di Bologna, è compresa nel comune di Budrio, ricade all'interno dell'ATC BO 1, ed occupa una superficie geografica di ettari 229 e SASP di ettari 228.

Il territorio è caratterizzato esclusivamente dalla presenza di colture a seminativo, e sono presenti alcune aree boscate di piccola dimensione utili per il rifugio di lepre e fagiano.

L'ambito presenta una conformazione abbastanza regolare, e segue confini ben individuabili e facilmente sorvegliabili.

Presenza di Aree di Rete Natura 2000

All'interno dei confini dell'area proposta non sono presenti Aree di Rete Natura 2000.

Analisi dei costi

Nel corso del 2018 i costi relativi ai danni da lepre e fagiano sono stati nulli.

Finalità/Obiettivi

Dall'esame della carta della vocazionalità per la lepre ed il fagiano riportata nel Piano faunistico Venatorio Regionale, che suddivide la vocazionalità in quattro categorie, si è provveduto a determinare un giudizio di vocazionalità per l'area oggetto di nuova istituzione che è così espresso:

lepre: *vocazionalità medio alta*

fagiano: *vocazionalità alta*

Oltre alle finalità ed agli obiettivi previsti dalla L.157/92 e dalla L.R. 8/94 e successive modificazioni, le caratteristiche ambientali e faunistiche dell'area oggetto di nuova istituzione sono tali da consentire di raggiungere i seguenti obiettivi, e precisamente:

- affermazione e incremento della lepre, con finalità anche d'irradiamento, e con l'obiettivo di raggiungere la densità autunnale di 15-20 capi/100 ettari;

- produzione di fagiano, con finalità anche d'irradiamento, con l'obiettivo di raggiungere la densità a 30-35 capi/100 ettari.

Piano delle immissioni

Trattandosi di nuova istituzione, sulla base dei censimenti che verranno effettuati, verrà valutata l'opportunità di procedere ad immissioni di lepre e fagiano allo scopo di accelerare il consolidamento di una popolazione autosufficiente.

Piano dei prelievi

Trattandosi di nuova istituzione verrà valutato annualmente, sulla base dei censimenti, l'entità delle catture di lepri e fagiani, tuttavia in base alla vocazionalità del territorio, si prevede di fissare i seguenti obiettivi di cattura:

lepre 6-8 capi/100 ettari

fagiano: 8-10 capi/100 ettari

Programma di gestione

Per il periodo di validità del PFVR si prevede di effettuare, tramite la collaborazione con l'ATC BO 1, i seguenti interventi di gestione:

- interventi di prevenzione e di mitigazione dei danni delle diverse specie;
- interventi di miglioramento ambientale e di colture a perdere, da effettuare di concerto con l'ATC e le aziende agricole disponibili;
- censimenti per lepre e fagiano, monitoraggio presenza di corvidi, volpe ed ungulati (cinghiale e capriolo);
- operazioni di cattura per lepre e fagiano;
- piani di controllo volpe e corvidi per minimizzare i rischi d'interferenza con lepre e fagiano, ed il contenimento dei danni su frutteti e colture orticole (corvidi), piano di controllo nutria per ridurre la presenza e limitarne l'espansione.

Cartografia ZRC denominata "FANTUZZA VEDRANA"

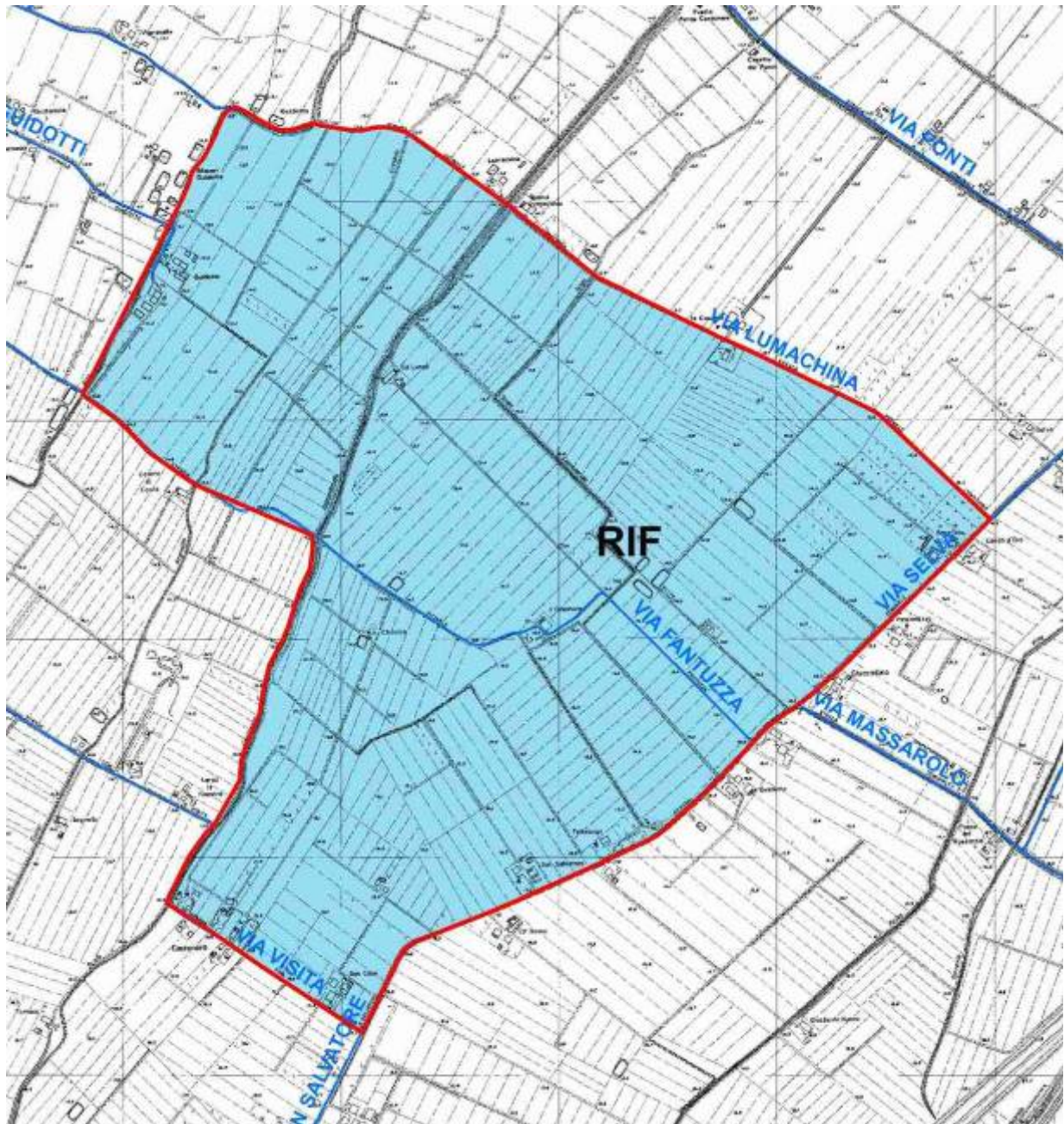

ZRC denominata “FOSSATONE”

Motivazione dell’istituzione.

L’area che si propone di istituire come ZRC, è stata vincolata come ZRC con delibera di Giunta regionale. n° 1456 del 12 settembre 2016, per una superficie geografica di ettari 310 e SASP di ettari 306, con scadenza fissata al termine della stagione venatoria 2020/2021 salvo diverse disposizioni del Piano Faunistico Venatorio Regionale.

Secondo le indicazioni del PFVR si è proceduto ad analizzare per le specie lepre e fagiano la vocazionalità del territorio, la produttività ed i costi di contributo danni dell’area in oggetto, inoltre sono stati valutati la conformazione, i confini e la superficie dell’ambito, tutti gli esiti delle suddette analisi sono risultati positivi.

La ZRC confina nella parte nord con la Zona di Rifugio Guardata (superficie geografica di ettari 290 e SASP di ettari 245), e tenuto conto delle indicazioni contenute nel Piano Faunistico Venatorio Regionale, relative alla possibile annessione delle Zone di Rifugio in zona di tutela adiacenti, si è proceduto a valutare la fattibilità di tale annessione.

Considerato che la Zona di Rifugio confina con la ZRC solo per un breve tratto del confine sud (600 metri), e che ZRC e Rifugio sono separati dalla S.P. San Vitale, che per l’elevato livello di traffico costituisce una vera e propria barriera allo spostamento delle lepri, si ritiene preferibile trasformare in una nuova ZRC la suddetta Zona di Rifugio.

Complessivamente il giudizio per l’istituzione è favorevole, in quanto oltre ai dati positivi sopra ricordati, l’analisi delle caratteristiche ambientali conferma che l’area interessata all’istituzione della ZRC presenta le caratteristiche necessarie a soddisfare le finalità produttive previste dalla legge, con particolare riferimento all’irradiazione naturale per il ripopolamento dei territori contigui, favorito dalla conformazione e dalla superficie dell’ambito.

Descrizione dei confini

Nord: via San Vitale Ovest da via Sabbionara a via Bandite;

Est: via Bandite da via San Vitale Ovest a via Biancafarina;

Sud: via Biancafarina da via Bandite a via Sabbionara;

Ovest: via Sabbionara da via Biancafarina a via San Vitale Ovest.

Caratteristiche generali ed ambientali della zona

L’area in oggetto rientra nel Comprensorio faunistico C1, è nel territorio metropolitano di Bologna, è compresa nel comune di Medicina, ricade all’interno dell’ATC BO 2, ed occupa una superficie geografica di ettari 310 e SASP di ettari 306.

Il territorio è caratterizzato esclusivamente dalla presenza di colture a seminativo, inoltre sono presenti alcune aree boscate di piccola dimensione utili per il rifugio di lepre e fagiano.

Presenta una conformazione regolare, e segue confini per la maggior parte ben individuabili e facilmente sorvegliabili.

Presenza di Aree di Rete Natura 2000

All’interno dei confini dell’area proposta non sono presenti Aree di Rete Natura 2000.

Analisi produttività

Per la valutazione della produttività sono state individuate delle soglie minime di produttività, tenendo conto che, come è stato possibile verificare durante il percorso di autorizzazione delle catture 2018/2019, in molti casi i dati medi di censimento e di cattura non erano pienamente coerenti (risultati di cattura di poco inferiori al dato di censimento, ed in alcuni casi superiori), di conseguenza si è ritenuto preferibile basarsi su un dato più certo come quello di cattura.

SOGLIA MINIMA LEPRE

Densità minima per catturare: 15 lepri/100 ettari - prelievo massimo consentito 40% - con ipotesi di prelievo del 30% - dato minimo di cattura 4,5 lepri/100 ettari, quindi si considera un valore minimo compreso tra 4 e 5 lepri/100 ettari.

SOGLIA MINIMA FAGIANO

Densità minima per catturare: 25 fagiani/100 ettari (25-40/100 ettari) - prelievo massimo 20-25% con ipotesi di prelievo 25% - dato minimo di cattura 6 fagiano/100 ettari.

Viene valutata sufficientemente produttiva la ZRC che raggiunge la soglia minima almeno per una delle due specie.

Nell'area interessata dall'istituzione come ZRC, vista la data di recente istituzione, non sono ancora state raggiunte densità tali da consentire l'effettuazione delle catture.

Vista la dimensione e la conformazione dell'ambito, occorre anche considerare che parte della fauna riprodottasi all'interno si è poi irradiata all'esterno.

Analisi dei costi

Nella ZRC nel periodo 2016-2018 sono stati rilevati i seguenti costi di contributi danno:

DANNI	2014	2015	2016	2017	2018	€ TOT
LEPRE	0	0	0	0	0	0
FAGIANO	0	0	0	0	0	0

Finalità/Obiettivi

Dall'esame della carta della vocazionalità per la lepre ed il fagiano riportata nel Piano faunistico Venatorio Regionale, che suddivide la vocazionalità in quattro categorie, si è provveduto a determinare un giudizio di vocazionalità per l'area oggetto di istituzione che è così espresso:

lepre: *vocazionalità alta*

fagiano: *vocazionalità alta*

Oltre alle finalità ed agli obiettivi previsti dalla L.157/92 e dalla L.R. 8/94 e successive modificazioni, le caratteristiche ambientali e faunistiche dell'area oggetto di istituzione sono tali da consentire di raggiungere i seguenti obiettivi, e precisamente:

- affermazione e incremento della lepre con finalità prevalente d'irradiazione, con l'obiettivo di raggiungere la densità autunnale di 15-20 capi/100 ettari;
- produzione di fagiano con finalità prevalente di irradiazione, con l'obiettivo di raggiungere la densità autunnale di 25-30 capi/100 ettari.

Piano delle immissioni

Nell'area oggetto di istituzione, sia per la lepre che per il fagiano, sulla base dei censimenti che verranno effettuati, verrà valutata l'opportunità di procedere ad immissioni allo scopo di accelerare il consolidamento di una popolazione autosufficiente.

Piano dei prelievi

Trattandosi di un ambito di recente istituzione verrà valutata annualmente, sulla base dei censimenti, l'eventuale possibilità di effettuare catture di lepri e fagiani.

Programma di gestione

Per il periodo di validità del PFVR si prevede di effettuare, tramite la collaborazione con l'ATC BO 2, i seguenti interventi di gestione:

- interventi di prevenzione e di mitigazione dei danni delle diverse specie;
- interventi di miglioramento ambientale e di colture a perdere, da effettuare di concerto con l'ATC e le aziende agricole disponibili;
- censimenti per lepre e fagiano, monitoraggio presenza di corvidi, volpe ed ungulati (cinghiale e capriolo);
- operazioni di cattura per lepre e fagiano;
- piani di controllo volpe e corvidi per minimizzare i rischi d'interferenza con lepre e fagiano, ed il contenimento dei danni su frutteti e colture orticole (corvidi), piano di controllo nutria per ridurre la presenza e limitarne l'espansione.

Cartografia ZRC denominata "FOSSATONE"

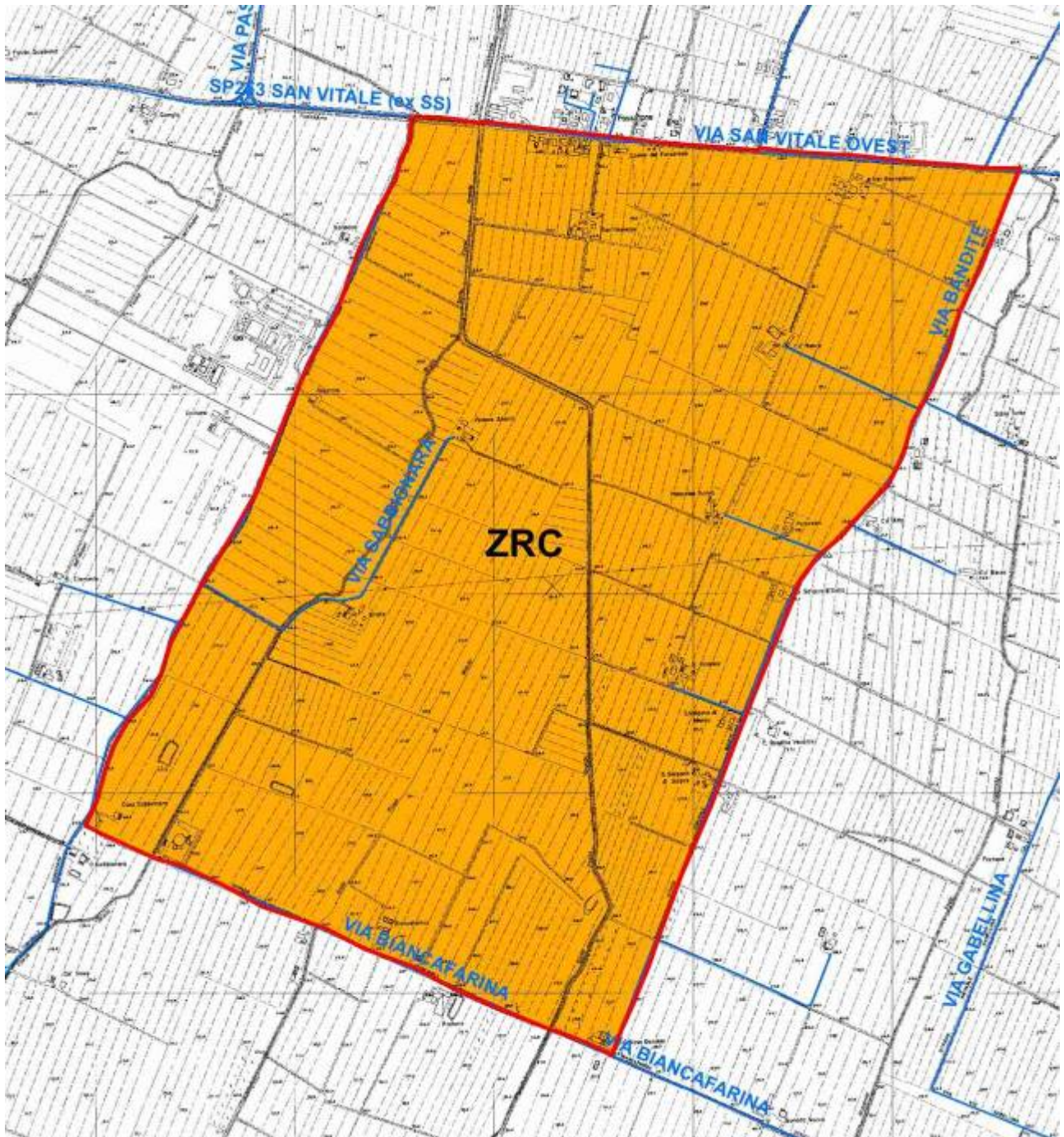

ZRC denominata “FRATTONA”

Motivazione dell’istituzione

La ZRC Frattona è stata istituita con delibera di Giunta provinciale n° 42 del 08 febbraio 2011 per una superficie geografica di ettari 243 e SASP di ettari 232, con scadenza coincidente con quella del Piano Faunistico Venatorio Provinciale, più volte prorogato, e rimasto in vigore fino all’approvazione del PFVR.

Secondo le indicazioni del PFVR si è proceduto ad analizzare per le specie lepore e fagiano la vocazionalità del territorio, la produttività ed i costi di contributo danni della ZRC negli ultimi 5 anni, inoltre sono stati valutati la conformazione, i confini e la superficie dell’ambito, tutti gli esiti delle suddette analisi sono risultati positivi.

Complessivamente il giudizio per l’istituzione è favorevole, in quanto oltre ai dati positivi sopra ricordati, l’analisi delle caratteristiche ambientali conferma che l’area interessata all’istituzione della ZRC presenta le caratteristiche necessarie a soddisfare le finalità produttive previste dalla legge. con particolare riferimento all’irradiamento vista la conformazione e la dimensione.

Descrizione dei confini

Nord – Est - Sud: dall’incrocio tra via Monticino e Via Montecatone, il confine del SIC “Bosco della Frattona” fino a via Suore;

Ovest: via Suore verso est per circa 200 metri, indi il confine del bosco e dell’azienda Spoglianti (esclusa), un breve tratto del confine di proprietà dell’azienda Nanni Daniele (inclusa) fino a via Bel Poggio, via Bel Poggio, via Montecatone fino ad incrociare via Monticino.

Caratteristiche generali ed ambientali della zona

L’area in oggetto rientra nel Comprensorio faunistico C1, è nel territorio metropolitano di Bologna, è compresa nel comune di Imola, ricade all’interno dell’ATC BO 2, ed occupa una superficie geografica di ettari 243 e SASP di ettari 232.

Il territorio è caratterizzato dalla presenza prevalente di colture a seminativo e dalla presenza di numerose aree coltivate a frutteto, inoltre sono presenti due aree boscate significative collocate lungo il corso dei Torrenti Correcchio e Correcchietto utili per il rifugio di lepore e fagiano.

La ZRC presenta una conformazione abbastanza regolare, e segue confini per buona parte ben individuabili e facilmente sorvegliabili.

Presenza di Aree di Rete Natura 2000

L’area interessata dall’istituzione della ZRC Frattona ricade completamente all’interno del SIC “Bosco della Frattona”.

Analisi produttività

Per la valutazione della produttività sono state individuate delle soglie minime di produttività, tenendo conto che, come è stato possibile verificare durante il percorso di autorizzazione delle catture 2018/2019, in molti casi i dati medi di censimento e di cattura non erano pienamente coerenti (risultati di cattura di poco inferiori al dato di censimento, ed in alcuni casi superiori), di conseguenza si è ritenuto preferibile basarsi su un dato più certo come quello di cattura.

SOGLIA MINIMA LEPRE

Densità minima per catturare: 15 lepore/100 ettari - prelievo massimo consentito 40% - con ipotesi di prelievo del 30% - dato minimo di cattura 4,5 lepore/100 ettari, quindi si considera un valore minimo compreso tra 4 e 5 lepore/100 ettari.

SOGLIA MINIMA FAGIANO

Densità minima per catturare: 25 fagiani/100 ettari (25-40/100 ettari) - prelievo massimo 20-25% con ipotesi di prelievo 25% - dato minimo di cattura 6 fagiano/100 ettari.

Viene valutata sufficientemente produttiva la ZRC che raggiunge la soglia minima almeno per una delle due specie.

Nella ZRC nel periodo 2014-2018 sono stati rilevati i seguenti risultati di cattura:

lepre: 13.36 capi/100 ettari

fagiano: 0,00 capi/100 ettari

Vista la superficie e la conformazione della ZRC (km 1,2 di lunghezza e km 2 di larghezza), va considerato che parte della fauna riprodottasi all'interno si è poi irradiata all'esterno.

Analisi dei costi

Nella ZRC nel periodo 2014-2018 sono stati rilevati i seguenti costi di contributi danno:

DANNI	2014	2015	2016	2017	2018	€ TOT
LEPRE	428,00	0	0	0	0	428,00
FAGIANO	714,53	0	0	1.674,00	0	2.388,53

Nel periodo considerato, i costi relativi ai danni delle due specie sono stati limitati per il fagiano, e quasi nulli per la lepre.

Finalità/Obiettivi

Dall'esame della carta della vocazionalità per la lepre ed il fagiano riportata nel Piano faunistico Venatorio Regionale, che suddivide la vocazionalità in quattro categorie, si è provveduto a determinare un giudizio di vocazionalità per l'area oggetto di istituzione che è così espresso:

lepre: *vocazionalità bassa*

fagiano: *vocazionalità bassa*

Oltre alle finalità ed agli obiettivi previsti dalla L.157/92 e dalla L.R. 8/94 e successive modificazioni, le caratteristiche ambientali e faunistiche dell'area oggetto di istituzione sono tali da consentire di raggiungere i seguenti obiettivi, e precisamente:

- affermazione e incremento della lepre con finalità prevalente d'irradiazione, e con l'obiettivo di raggiungere la densità autunnale di 15-20 capi/100 ettari;
- produzione di fagiano con finalità prevalente di irradiazione, e con l'obiettivo di raggiungere la densità autunnale di 20-25 capi/100 ettari.

Piano delle immissioni

Non si prevede di effettuare immissioni di lepre in quanto nella corrente gestione è stata rilevata la presenza di popolazione autosufficiente, mentre per il fagiano, sulla base dei censimenti che verranno effettuati, verrà valutata l'opportunità di procedere ad immissioni allo scopo di accelerare il consolidamento di una popolazione autosufficiente.

Piano dei prelievi

Trattandosi di un ambito con finalità prevalente d'irradiazione, verrà valutata annualmente, sulla base dei censimenti, l'eventuale possibilità di effettuare catture di lepri e fagiani.

Programma di gestione

Per il periodo di validità del PFVR si prevede di effettuare, tramite la collaborazione con l'ATC BO 2, i seguenti interventi di gestione:

- interventi di prevenzione e di mitigazione dei danni delle diverse specie;
- interventi di miglioramento ambientale e di colture a perdere, da effettuare di concerto con l'ATC e le aziende agricole disponibili;

- censimenti per lepre e fagiano, monitoraggio presenza di corvidi, volpe ed ungulati (cinghiale e capriolo);
- operazioni di cattura per lepre e fagiano;
- piani di controllo volpe e corvidi per minimizzare i rischi d'interferenza con lepre e fagiano, ed il contenimento dei danni su frutteti e colture orticole (corvidi), piano di controllo nutria per ridurre la presenza e limitarne l'espansione.

Cartografia ZRC denominata "FRATTONA"

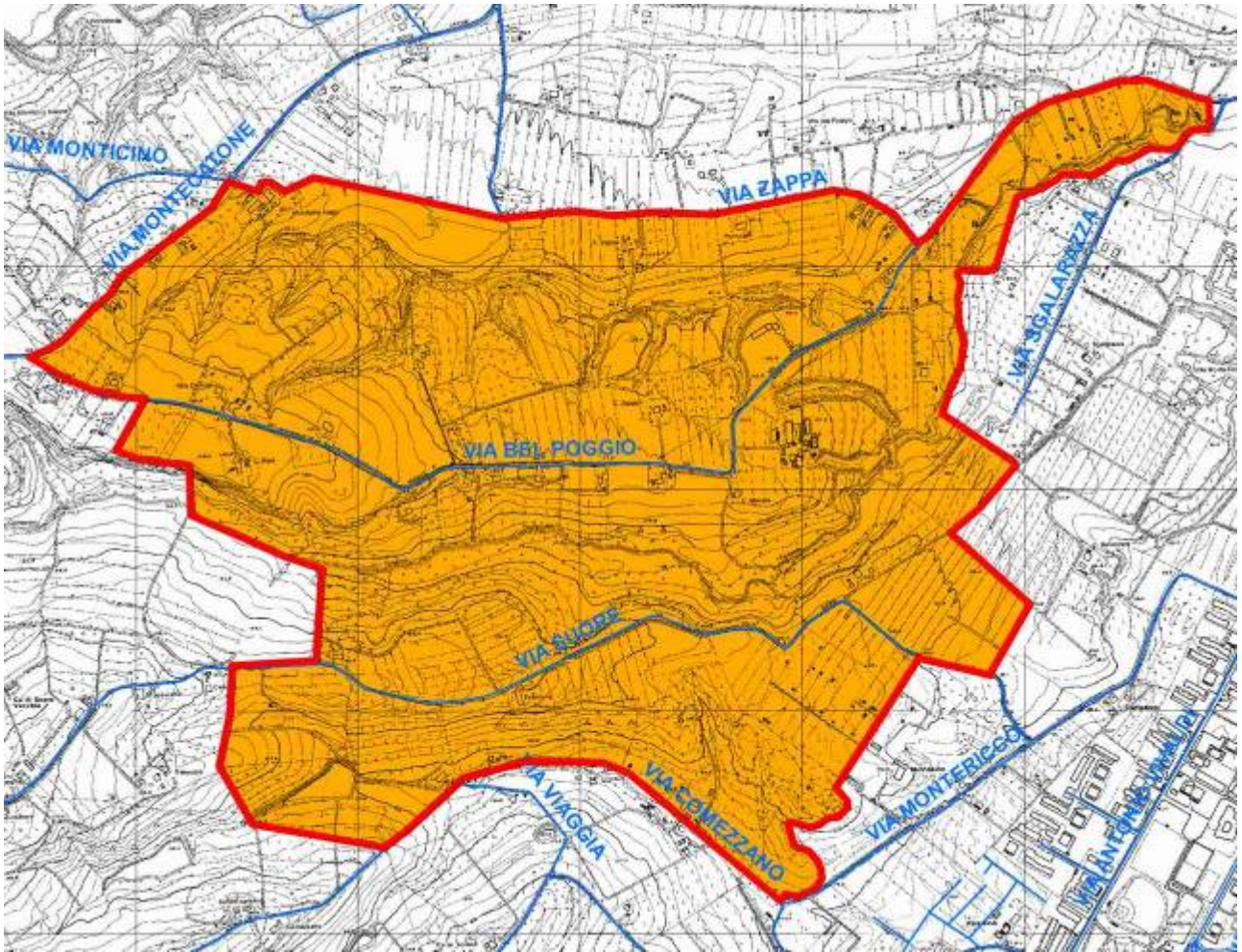

ZRC DENOMINATA “GAMBELLARA”

Motivazione dell’istituzione.

L’area che si propone di istituire come ZRC, è stata vincolata come ZRC con delibera di Giunta regionale. n° 391 del 19 marzo 2018, per una superficie geografica di ettari 177 e SASP di ettari 167, con scadenza fissata al termine della stagione venatoria 2021/2022 salvo diverse disposizioni del Piano Faunistico Venatorio Regionale.

Secondo le indicazioni del PFVR si è proceduto ad analizzare per le specie lepore e fagiano la vocazionalità del territorio, la produttività ed i costi di contributo danni dell’area in oggetto, inoltre sono stati valutati la conformazione, i confini e la superficie dell’ambito, tutti gli esiti delle suddette analisi sono risultati positivi.

Complessivamente il giudizio per l’istituzione è favorevole, in quanto oltre ai dati positivi sopra ricordati, l’analisi delle caratteristiche ambientali conferma che l’area interessata all’istituzione della ZRC presenta le caratteristiche necessarie a soddisfare le finalità produttive previste dalla legge, con particolare riferimento all’irradiazione naturale per il ripopolamento dei territori contigui, favorito dalla conformazione e dalla superficie dell’ambito.

Descrizione dei confini

Nord: il confine dell’azienda agricola Cavulli Gildo (esclusa), indi il confine delle particelle 11 e 50 del Foglio 77 fino allo Scolo Correcchiello, lo Scolo Correcchiello verso nord per circa 450 metri, indi verso est in linea retta fino a via Gambellara, via Gambellara verso sud per circa 100 metri, indi il confine dell’azienda Cenni Sergio (inclusa) fino allo Scolo Viola, lo Scolo Viola verso sud per circa 40 metri, indi in linea retta verso est fino a via Selice;

Est: via Selice fino a via Bicocca;

Sud: via Bicocca fino a via Gambellara;

Ovest: via Gambellara fino a via Correcchiello, via Correcchiello fino al n° civico 4 (podere Poggiolina), indi il confine dell’azienda Bonventre Calogero (esclusa), indi prosegue lungo il confine della Società agricola Sandri Maurizio (esclusa) e dell’azienda agricola Cavulli Gildo (esclusa).

Caratteristiche generali ed ambientali della zona

L’area in oggetto rientra nel Comprensorio faunistico C1, è nel territorio metropolitano di Bologna, è compresa nel comune di Imola, ricade all’interno dell’ATC BO 2, ed occupa una superficie geografica di ettari 177 e SASP di ettari 167.

Il territorio è caratterizzato prevalentemente dalla presenza di colture a seminativo, e da alcune aree coltivate a frutteto, inoltre sono presenti alcune aree boscate di piccola dimensione utili per il rifugio di lepore e fagiano,

Presenta una conformazione abbastanza regolare, e segue confini per la maggior parte ben individuabili e facilmente sorvegliabili.

Presenza di Aree di Rete Natura 2000

All’interno dei confini dell’area proposta non sono presenti Aree di Rete Natura 2000.

Analisi produttività

Per la valutazione della produttività sono state individuate delle soglie minime di produttività, tenendo conto che, come è stato possibile verificare durante il percorso di autorizzazione delle catture 2018/2019, in molti casi i dati medi di censimento e di cattura non erano pienamente coerenti (risultati di cattura di poco inferiori al dato di censimento, ed in alcuni casi superiori), di conseguenza si è ritenuto preferibile basarsi su un dato più certo come quello di cattura.

SOGLIA MINIMA LEPRE

Densità minima per catturare: 15 lepri/100 ettari - prelievo massimo consentito 40% - con ipotesi di prelievo del 30% - dato minimo di cattura 4,5 lepri/100 ettari, quindi si considera un valore minimo compreso tra 4 e 5 lepri/100 ettari.

SOGLIA MINIMA FAGIANO

Densità minima per catturare: 25 fagiani/100 ettari (25-40/100 ettari) - prelievo massimo 20-25% con ipotesi di prelievo 25% - dato minimo di cattura 6 fagiano/100 ettari.

Viene valutata sufficientemente produttiva la ZRC che raggiunge la soglia minima almeno per una delle due specie.

Nell'area interessata dall'istituzione come ZRC, vista la data di recente istituzione, non sono ancora state raggiunte densità tali da consentire l'effettuazione delle catture.

Vista la dimensione e la conformazione dell'ambito, occorre anche considerare che parte della fauna riprodottasi all'interno si è poi irradiata all'esterno.

Analisi dei costi

Nella ZRC nel periodo 2017-2018 sono stati rilevati i seguenti costi di contributi danno:

DANNI	2014	2015	2016	2017	2018	€ TOT
LEPRE	0	0	0	0	0	0
FAGIANO	0	0	0	0	0	0

Finalità/Obiettivi

Dall'esame della carta della vocazionalità per la lepre ed il fagiano riportata nel Piano faunistico Venatorio Regionale, che suddivide la vocazionalità in quattro categorie, si è provveduto a determinare un giudizio di vocazionalità per l'area oggetto di istituzione che è così espresso:

lepre: *vocazionalità media*

fagiano: *vocazionalità medio bassa*

Oltre alle finalità ed agli obiettivi previsti dalla L.157/92 e dalla L.R. 8/94 e successive modificazioni, le caratteristiche ambientali e faunistiche dell'area oggetto di istituzione sono tali da consentire di raggiungere i seguenti obiettivi, e precisamente:

- affermazione e incremento della lepre con finalità prevalente d'irradiazione, con l'obiettivo di raggiungere la densità autunnale di 15-20 capi/100 ettari;
- produzione di fagiano con finalità prevalente di irradiazione, con l'obiettivo di raggiungere la densità autunnale di 25-30 capi/100 ettari.

Piano delle immissioni

Nell'area oggetto di istituzione, sia per la lepre che per il fagiano, sulla base dei censimenti che verranno effettuati, verrà valutata l'opportunità di procedere ad immissioni allo scopo di accelerare il consolidamento di una popolazione autosufficiente.

Piano dei prelievi

Trattandosi di un ambito di recente istituzione verrà valutata annualmente, sulla base dei censimenti, l'eventuale possibilità di effettuare catture di lepri e fagiani.

Programma di gestione

Per il periodo di validità del PFVR si prevede di effettuare, tramite la collaborazione con l'ATC BO 2, i seguenti interventi di gestione:

- interventi di prevenzione e di mitigazione dei danni delle diverse specie;

- interventi di miglioramento ambientale e di colture a perdere, da effettuare di concerto con l'ATC e le aziende agricole disponibili;
- censimenti per lepre e fagiano, monitoraggio presenza di corvidi, volpe ed ungulati (cinghiale e capriolo);
- operazioni di cattura per lepre e fagiano;
- piani di controllo volpe e corvidi per minimizzare i rischi d'interferenza con lepre e fagiano, ed il contenimento dei danni su frutteti e colture orticole (corvidi), piano di controllo nutria per ridurre la presenza e limitarne l'espansione.

Cartografia ZRC denominata "GAMBELLARA"

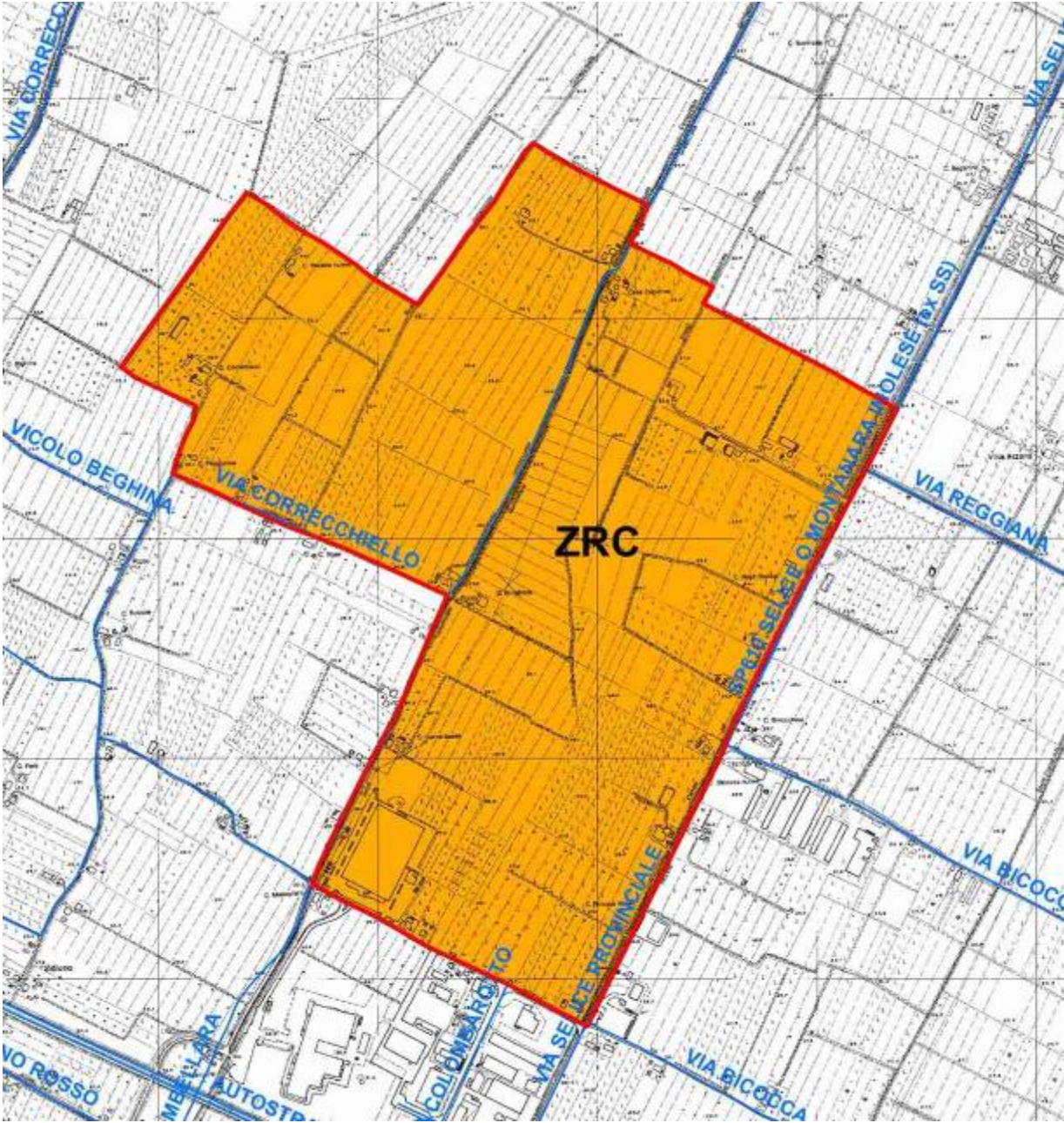

ZRC denominata "GUARDA"

Motivazione dell'istituzione

La ZRC Guarda è stata rinnovata con delibera di Giunta provinciale n° 281 del 24 luglio 2014 per una superficie geografica di ettari 356 e SASP di ettari 341, con scadenza fissata al 15 marzo 2019.

Secondo le indicazioni del PFVR si è proceduto ad analizzare per le specie lepre e fagiano la vocazionalità del territorio, la produttività ed i costi di contributo danni della ZRC negli ultimi 5 anni, inoltre sono stati valutati la conformazione, i confini e la superficie dell'ambito, tutti gli esiti delle suddette analisi sono risultati positivi.

Complessivamente il giudizio per l'istituzione è favorevole, in quanto oltre ai dati positivi sopra ricordati, l'analisi delle caratteristiche ambientali conferma che l'area interessata all'istituzione della ZRC presenta le caratteristiche necessarie a soddisfare le finalità produttive previste dalla legge. con particolare riferimento all'irradiamento vista la conformazione e la dimensione.

Descrizione dei confini

Nord: da località la Guarda, via Canale fino a via Provinciale Superiore;

Est: via Provinciale Superiore fino a Miravalle;

Sud: prosegue per via Provinciale Superiore fino alla strada privata dell'Azienda Agricola Rambaldi (podere Casone);

Ovest: strada privata dell'Azienda Agricola Rambaldi, indi via Stradello Guarda fino a via Canale in località Guarda.

Caratteristiche generali ed ambientali della zona

L'area in oggetto rientra nel Comprensorio faunistico C1, è nel territorio metropolitano di Bologna, è compresa nel comune di Molinella, ricade all'interno dell'ATC BO 1, ed occupa una superficie geografica di ettari 356 e SASP di ettari 341.

Il territorio è caratterizzato dalla presenza prevalente di colture a seminativo e dalla presenza di piccole aree coltivate a frutteto, inoltre sono presenti alcune aree boscate di piccola dimensione utili per il rifugio di lepre e fagiano.

La ZRC presenta una conformazione allungata, e segue confini ben individuabili e facilmente sorvegliabili.

Presenza di Aree di Rete Natura 2000

All'interno dei confini dell'area proposta non sono presenti Aree di Rete Natura 2000.

Analisi produttività

Per la valutazione della produttività sono state individuate delle soglie minime di produttività, tenendo conto che, come è stato possibile verificare durante il percorso di autorizzazione delle catture 2018/2019, in molti casi i dati medi di censimento e di cattura non erano pienamente coerenti (risultati di cattura di poco inferiori al dato di censimento, ed in alcuni casi superiori), di conseguenza si è ritenuto preferibile basarsi su un dato più certo come quello di cattura.

SOGLIA MINIMA LEPRE

Densità minima per catturare: 15 lepri/100 ettari - prelievo massimo consentito 40% - con ipotesi di prelievo del 30% - dato minimo di cattura 4,5 lepri/100 ettari, quindi si considera un valore minimo compreso tra 4 e 5 lepri/100 ettari.

SOGLIA MINIMA FAGIANO

Densità minima per catturare: 25 fagiani/100 ettari (25-40/100 ettari) - prelievo massimo 20-25% con ipotesi di prelievo 25% - dato minimo di cattura 6 fagiano/100 ettari.

Viene valutata sufficientemente produttiva la ZRC che raggiunge la soglia minima almeno per una delle due specie.

Nella ZRC nel periodo 2014-2018 sono stati rilevati i seguenti risultati di cattura:

lepre: 2,74 capi/100 ettari

fagiano: 0,00 capi/100 ettari

Come ulteriore verifica, sono stati analizzati i dati relativi alla consistenza autunnale del periodo 2014-2018 da cui sono risultati i seguenti dati medi:

lepre: 7,92 capi/100 ettari

fagiano: 0,00 capi/100 ettari

Dati questi insufficienti per realizzare le catture, ma che denotano comunque una discreta produttività in quanto, vista la conformazione della ZRC (km 2,4 di lunghezza e km 1,4 di larghezza), va considerato che parte della fauna riprodottasi all'interno si è poi irradiata all'esterno.

Analisi dei costi

Nella ZRC nel periodo 2014-2018 sono stati rilevati i seguenti costi di contributi danno:

DANNI	2014	2015	2016	2017	2018	€ TOT
LEPRE	0	0	0	0	0	0
FAGIANO	0	0	0	0	0	0

Finalità/Obiettivi

Dall'esame della carta della vocazionalità per la lepre ed il fagiano riportata nel Piano faunistico Venatorio Regionale, che suddivide la vocazionalità in quattro categorie, si è provveduto a determinare un giudizio di vocazionalità per l'area oggetto di istituzione che è così espresso:

lepre: *vocazionalità alta*

fagiano: *vocazionalità medio alta*

Oltre alle finalità ed agli obiettivi previsti dalla L.157/92 e dalla L.R. 8/94 e successive modificazioni, le caratteristiche ambientali e faunistiche dell'area oggetto di istituzione sono tali da consentire di raggiungere i seguenti obiettivi, e precisamente:

- affermazione e incremento della lepre con finalità prevalente d'irradiamento, e con l'obiettivo di raggiungere la densità autunnale di 15-20 capi/100 ettari;
- produzione di fagiano con finalità prevalente di irradiamento, e con l'obiettivo di raggiungere la densità autunnale di 20-25 capi/100 ettari.

Piano delle immissioni

Non si prevede di effettuare immissioni di lepre in quanto nella corrente gestione è stata rilevata la presenza di popolazione autosufficiente, mentre per il fagiano, sulla base dei censimenti che verranno effettuati, verrà valutata l'opportunità di procedere ad immissioni allo scopo di accelerare il consolidamento di una popolazione autosufficiente.

Piano dei prelievi

Trattandosi di un ambito con finalità prevalente d'irradiamento, verrà valutata annualmente, sulla base dei censimenti, l'eventuale possibilità di effettuare catture di lepri e fagiani.

Programma di gestione

Per il periodo di validità del PFVR si prevede di effettuare, tramite la collaborazione con l'ATC BO 1, i seguenti interventi di gestione:

- interventi di prevenzione e di mitigazione dei danni delle diverse specie;
- interventi di miglioramento ambientale e di colture a perdere, da effettuare di concerto con l'ATC e le aziende agricole disponibili;
- censimenti per lepre e fagiano, monitoraggio presenza di corvidi, volpe ed ungulati (cinghiale e capriolo);
- operazioni di cattura per lepre e fagiano;
- piani di controllo volpe e corvidi per minimizzare i rischi d'interferenza con lepre e fagiano, ed il contenimento dei danni su frutteti e colture orticole (corvidi), piano di controllo nutria per ridurre la presenza e limitarne l'espansione.

Cartografia ZRC denominata "GUARDA"

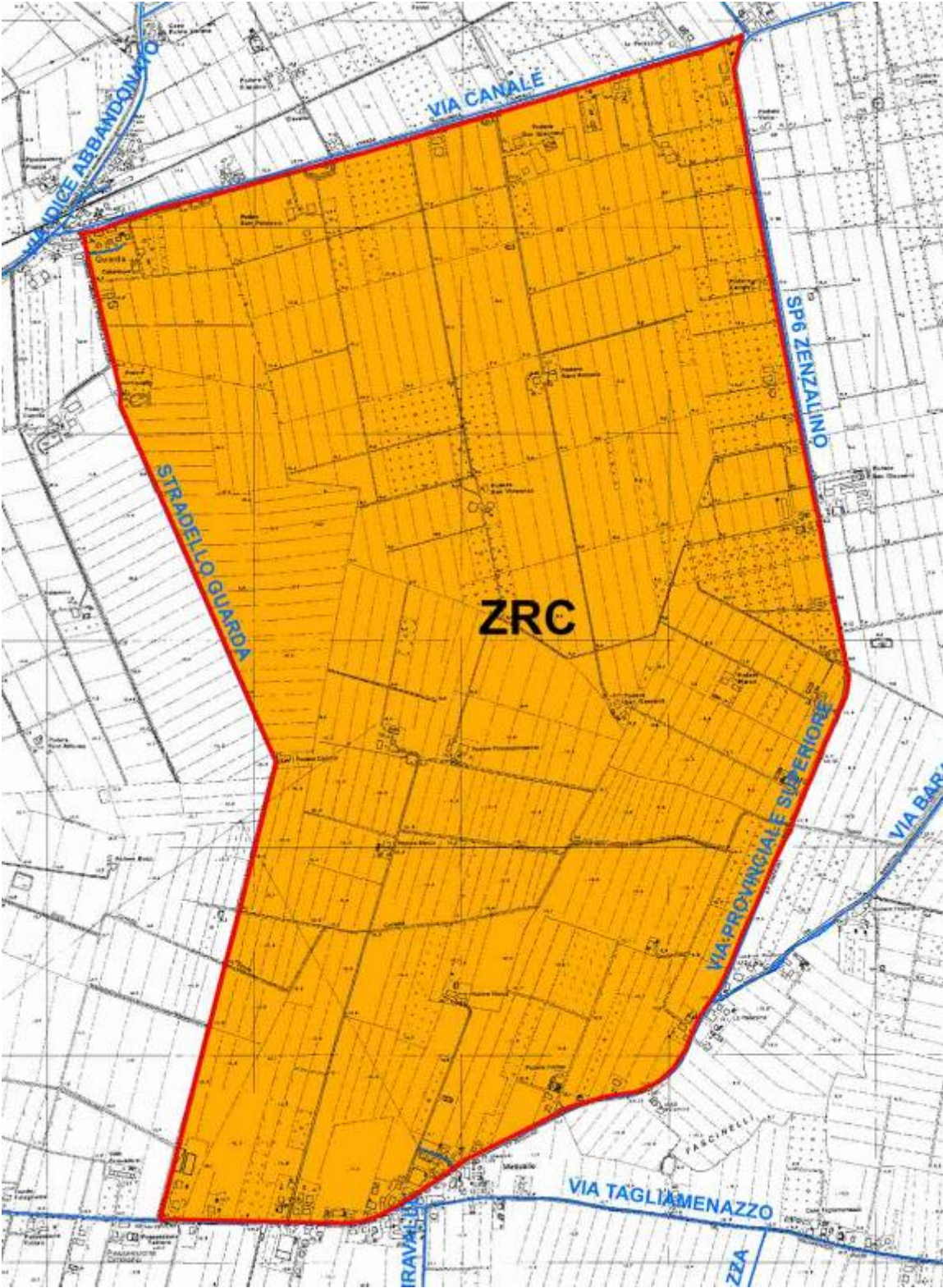

ZRC denominata “IL VOLTONE”

Motivazione dell’istituzione.

L’area che si propone di istituire come ZRC, dopo alcune stagioni venatorie in cui era vincolata come Zona di Rifugio, seguendo le indicazioni del Piano Faunistico Venatorio Provinciale ancora vigente è stata vincolata come ZRC con delibera di Giunta regionale. n° 1291 del 01 agosto 2016, per una superficie geografica di ettari 246 e SASP di ettari 235, con scadenza fissata al termine della stagione venatoria 2020/2021 salvo diverse disposizioni del Piano Faunistico Venatorio Regionale.

Secondo le indicazioni del PFVR si è proceduto ad analizzare per le specie lepree e fagiano la vocazionalità del territorio, la produttività ed i costi di contributo danni dell’area in oggetto negli ultimi 5 anni, inoltre sono stati valutati la conformazione, i confini e la superficie dell’ambito, tutti gli esiti delle suddette analisi sono risultati positivi.

Complessivamente il giudizio per l’istituzione è favorevole, in quanto oltre ai dati positivi sopra ricordati, l’analisi delle caratteristiche ambientali conferma che l’area interessata all’istituzione della ZRC presenta le caratteristiche necessarie a soddisfare le finalità produttive previste dalla legge, con particolare riferimento all’irradiazione naturale per il ripopolamento dei territori contigui, favorito dalla conformazione e dalla superficie ridotta dell’ambito.

Descrizione dei confini

Nord: da via Cento, seguendo lo Scolo Romita, il prolungamento di via Condotta, via Condotta (attraversando via Tassinara) fino a via Curtatone;

Est: il prolungamento di via Curtatone/Condotta verso sud fino allo Scolo Mascellaro inferiore, il suddetto Scolo fino a via Biancolina;

Sud: via Biancolina, lo Scolo Romita, lo Scolo Viaggia fino a via Cento;

Ovest: via Cento fino allo Scolo Romita.

Caratteristiche generali ed ambientali della zona

L’area in oggetto rientra nel Comprensorio faunistico C1, è nel territorio metropolitano di Bologna, è compresa nel comune di San Giovanni in Persiceto, ricade all’interno dell’ATC BO 1, ed occupa una superficie geografica di ettari 246 e SASP di ettari 235.

Il territorio è caratterizzato prevalentemente dalla presenza di colture a seminativo, e da alcune aree coltivate a frutteto, inoltre sono presenti alcune aree boscate di piccola dimensione utili per il rifugio di lepree e fagiano.

Presenta una conformazione allungata, e segue confini ben individuabili e facilmente sorvegliabili.

Presenza di Aree di Rete Natura 2000

All’interno dei confini dell’area proposta non sono presenti Aree di Rete Natura 2000.

Analisi produttività

Per la valutazione della produttività sono state individuate delle soglie minime di produttività, tenendo conto che, come è stato possibile verificare durante il percorso di autorizzazione delle catture 2018/2019, in molti casi i dati medi di censimento e di cattura non erano pienamente coerenti (risultati di cattura di poco inferiori al dato di censimento, ed in alcuni casi superiori), di conseguenza si è ritenuto preferibile basarsi su un dato più certo come quello di cattura.

SOGLIA MINIMA LEPREE

Densità minima per catturare: 15 lepree/100 ettari - prelievo massimo consentito 40% - con ipotesi di prelievo del 30% - dato minimo di cattura 4,5 lepree/100 ettari, quindi si considera un valore minimo compreso tra 4 e 5 lepree/100 ettari.

SOGLIA MINIMA FAGIANO

Densità minima per catturare: 25 fagiani/100 ettari (25-40/100 ettari) - prelievo massimo 20-25% con ipotesi di prelievo 25% - dato minimo di cattura 6 fagiano/100 ettari.

Viene valutata sufficientemente produttiva la ZRC che raggiunge la soglia minima almeno per una delle due specie.

Nell'area interessata dall'istituzione come ZRC nel periodo 2014-2018 sono stati rilevati i seguenti risultati di cattura:

lepre: 7,66 capi/100 ettari

fagiano: 0,00 capi/100 ettari

Inoltre, vista la conformazione dell'ambito, occorre considerare che parte della fauna riprodottasi all'interno si è poi irradiata all'esterno.

Analisi dei costi

Nella ZRC nel periodo 2014-2018 sono stati rilevati i seguenti costi di contributi danno:

DANNI	2014	2015	2016	2017	2018	€ TOT
LEPRE	0	0	520,00	0	0	520,00
FAGIANO	0	0	0	0	0	0

Nel periodo considerato, i costi relativi ai danni delle due specie sono risultati nulli per il fagiano e quasi nulli per la lepre.

Finalità/Obiettivi

Dall'esame della carta della vocazionalità per la lepre ed il fagiano riportata nel Piano faunistico Venatorio Regionale, che suddivide la vocazionalità in quattro categorie, si è provveduto a determinare un giudizio di vocazionalità per l'area oggetto di istituzione che è così espresso:

lepre: *vocazionalità alta*

fagiano: *vocazionalità medio alta*

Oltre alle finalità ed agli obiettivi previsti dalla L.157/92 e dalla L.R. 8/94 e successive modificazioni, le caratteristiche ambientali e faunistiche dell'area oggetto di istituzione sono tali da consentire di raggiungere i seguenti obiettivi, e precisamente:

- affermazione e incremento della lepre anche con finalità d'irradiamento, con l'obiettivo di raggiungere la densità autunnale di 15-20 capi/100 ettari;
- produzione di fagiano anche con finalità di irradiamento, con l'obiettivo di raggiungere la densità autunnale di 25-30 capi/100 ettari.

Piano delle immissioni

Nell'area oggetto di istituzione, per la lepre non si prevede di effettuare immissioni in quanto nella corrente gestione è stata rilevata la presenza di popolazioni autosufficienti, per il fagiano invece sulla base dei censimenti che verranno effettuati, verrà valutata l'opportunità di procedere ad immissioni allo scopo di accelerare il consolidamento di una popolazione autosufficiente.

Piano dei prelievi

Trattandosi di un ambito con spiccata finalità d'irradiamento verrà valutata annualmente, sulla base dei censimenti, l'eventuale possibilità di effettuare catture di lepri e fagiani.

Programma di gestione

Per il periodo di validità del PFVR si prevede di effettuare, tramite la collaborazione con l'ATC BO 1, i seguenti interventi di gestione:

- interventi di prevenzione e di mitigazione dei danni delle diverse specie;
- interventi di miglioramento ambientale e di colture a perdere, da effettuare di concerto con l'ATC e le aziende agricole disponibili;
- censimenti per lepre e fagiano, monitoraggio presenza di corvidi, volpe ed ungulati (cinghiale e capriolo);
- operazioni di cattura per lepre e fagiano;
- piani di controllo volpe e corvidi per minimizzare i rischi d'interferenza con lepre e fagiano, ed il contenimento dei danni su frutteti e colture orticole (corvidi), piano di controllo nutria per ridurre la presenza e limitarne l'espansione.

Cartografia ZRC denominata "IL VOLTONE"

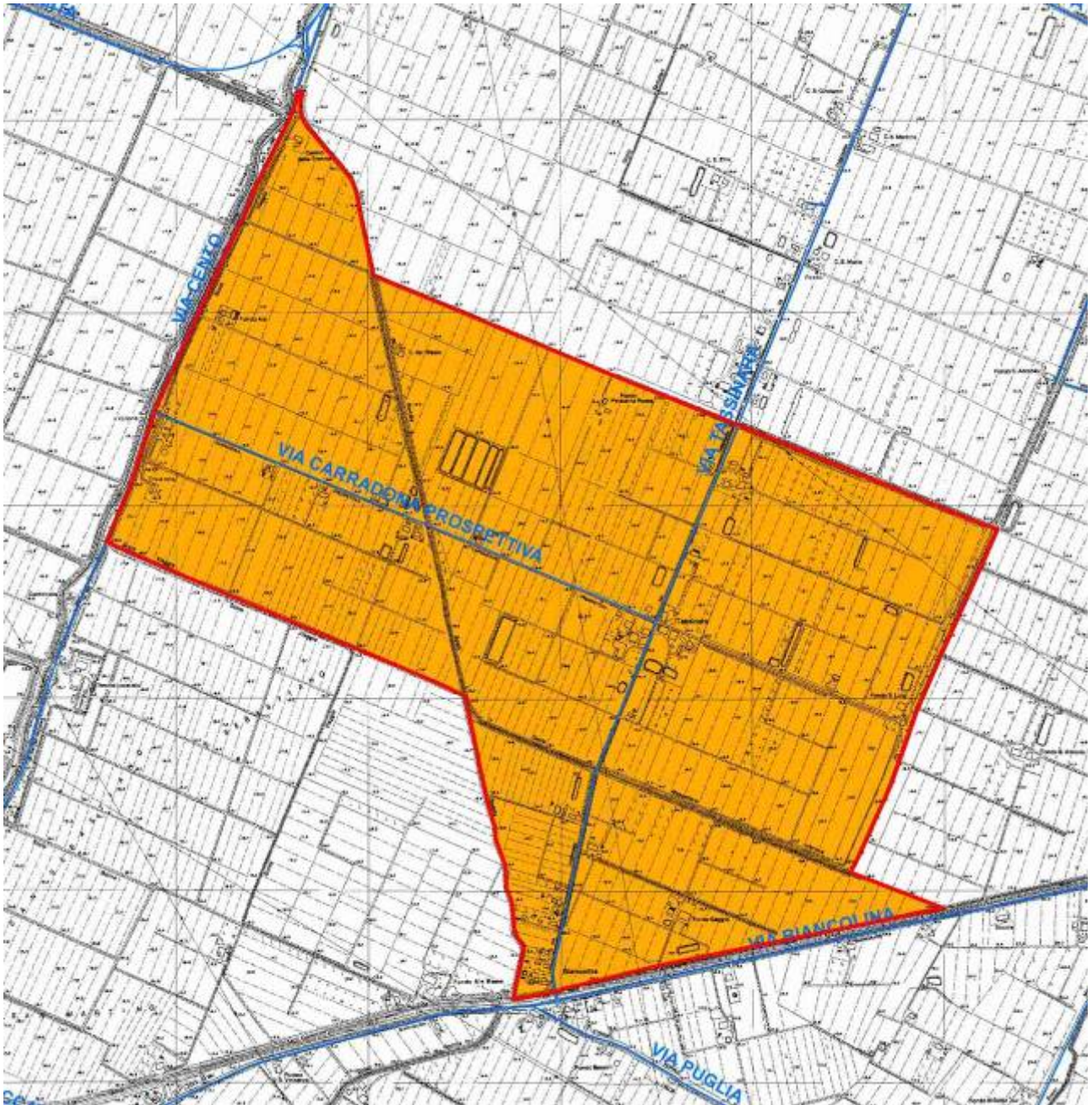

ZRC denominata “LA BARATTINO”

Motivazione dell’istituzione.

La ZRC La Barattino è stata rinnovata con delibera di Giunta provinciale n° 362 del 23 settembre 2014 per una superficie geografica di ettari 215 e SASP di ettari 196, con scadenza fissata al 15 marzo 2019.

Secondo le indicazioni del PFVR si è proceduto ad analizzare per le specie lepre e fagiano la vocazionalità del territorio, la produttività ed i costi di contributo danni della ZRC negli ultimi 5 anni, inoltre sono stati valutati la conformazione, i confini e la superficie dell’ambito, tutti gli esiti delle suddette analisi sono risultati positivi.

Inoltre, considerato che la ZRC confina nella parte nord-est con la Zona di Rifugio denominata Molinella zona artigianale (superficie geografica di ettari 276 e SASP di ettari 80), e tenuto conto delle indicazioni contenute nel Piano Faunistico Venatorio Regionale, relative alla possibile annessione delle Zone di Rifugio in zona di tutela adiacenti, si propone di ampliare la ZRC La Barattino ricomprendendo la Zona di Rifugio Molinella zona artigianale.

Si precisa che per includere la parte produttiva della Zona di Rifugio, posta all’estremo nord del Rifugio, si rende necessario includere anche la parte che comprende il centro abitato e la zona artigianale di Molinella.

Complessivamente il giudizio per l’istituzione è favorevole, in quanto oltre ai dati positivi sopra ricordati, l’analisi delle caratteristiche ambientali conferma che l’area interessata all’istituzione della ZRC presenta le caratteristiche necessarie a soddisfare le finalità produttive previste dalla legge. con particolare riferimento all’irradiamento vista la conformazione e la dimensione.

Descrizione dei confini

Nord: da via Provinciale inferiore, via Fiume Vecchio fino a via Spadona;

Est: via Spadona, via Podgora e via Redenta fino a via Saragat;

Sud: via Saragat, via Barattino fino a via Provinciale superiore;

Ovest: via Provinciale superiore, Corso Giuseppe Mazzini, via Provinciale inferiore fino a via Fiume Vecchio.

Caratteristiche generali ed ambientali della zona

L’area in oggetto rientra nel Comprensorio faunistico C1, è nel territorio metropolitano di Bologna, è compresa nel comune di Molinella, ricade all’interno dell’ATC BO 1, ed occupa una superficie geografica di ettari 491 e SASP di ettari 276.

Il territorio è caratterizzato dalla presenza prevalente di colture a seminativo e dalla presenza di piccole aree coltivate a frutteto, inoltre sono presenti alcune aree boscate di piccola dimensione utili per il rifugio di lepre e fagiano.

La ZRC presenta una conformazione allungata, e segue confini ben individuabili e facilmente sorvegliabili.

Presenza di Aree di Rete Natura 2000

All’interno dei confini dell’area proposta non sono presenti Aree di Rete Natura 2000.

Analisi produttività

Per la valutazione della produttività sono state individuate delle soglie minime di produttività, tenendo conto che, come è stato possibile verificare durante il percorso di autorizzazione delle catture 2018/2019, in molti casi i dati medi di censimento e di cattura non erano pienamente coerenti (risultati di cattura di poco inferiori al dato di censimento, ed in alcuni casi superiori), di conseguenza si è ritenuto preferibile basarsi su un dato più certo come quello di cattura.

SOGLIA MINIMA LEPRE

Densità minima per catturare: 15 lepri/100 ettari - prelievo massimo consentito 40% - con ipotesi di prelievo del 30% - dato minimo di cattura 4,5 lepri/100 ettari, quindi si considera un valore minimo compreso tra 4 e 5 lepri/100 ettari.

SOGLIA MINIMA FAGIANO

Densità minima per catturare: 25 fagiani/100 ettari (25-40/100 ettari) - prelievo massimo 20-25% con ipotesi di prelievo 25% - dato minimo di cattura 6 fagiano/100 ettari.

Viene valutata sufficientemente produttiva la ZRC che raggiunge la soglia minima almeno per una delle due specie.

Nella ZRC nel periodo 2014-2018 sono stati rilevati i seguenti risultati di cattura:

lepri: 0,00 capi/100 ettari

fagiano: 0,00 capi/100 ettari

Come ulteriore verifica, sono stati analizzati i dati relativi alla consistenza autunnale del periodo 2014-2018 da cui sono risultati i seguenti dati medi:

lepri: 12,88 capi/100 ettari

fagiano: 0,00 capi/100 ettari

Dati questi insufficienti per realizzare le catture, ma che denotano comunque una discreta produttività in quanto, vista la conformazione della ZRC, va considerato che parte della fauna riprodottasi all'interno si è poi irradiata all'esterno.

Analisi dei costi

Nella ZRC nel periodo 2014-2018 sono stati rilevati i seguenti costi di contributi danno:

DANNI	2014	2015	2016	2017	2018	€ TOT
LEPRE	0	0	0	0	0	0
FAGIANO	0	0	0	0	0	0

Anche nella Zona di Rifugio Molinella zona artigianale, nello stesso periodo considerato, i costi relativi ai danni delle due specie sono risultati nulli.

Finalità/Obiettivi

Dall'esame della carta della vocazionalità per la lepre ed il fagiano riportata nel Piano faunistico Venatorio Regionale, che suddivide la vocazionalità in quattro categorie, si è provveduto a determinare un giudizio di vocazionalità per l'area oggetto di istituzione che è così espresso:

lepri: *vocazionalità media*

fagiano: *vocazionalità medio bassa*

Oltre alle finalità ed agli obiettivi previsti dalla L.157/92 e dalla L.R. 8/94 e successive modificazioni, le caratteristiche ambientali e faunistiche dell'area oggetto di istituzione sono tali da consentire di raggiungere i seguenti obiettivi, e precisamente:

- affermazione e incremento della lepre con finalità prevalente d'irradiazione, e con l'obiettivo di raggiungere la densità autunnale di 10-15 capi/100 ettari;
- produzione di fagiano con finalità prevalente di irradiazione, e con l'obiettivo di raggiungere la densità autunnale di 20-25 capi/100 ettari.

Piano delle immissioni

Non si prevede di effettuare immissioni di lepre in quanto nella corrente gestione è stata rilevata la presenza di popolazione autosufficiente, mentre per il fagiano, sulla base dei censimenti che verranno effettuati, verrà valutata l'opportunità di procedere ad immissioni allo scopo di accelerare il consolidamento di una popolazione autosufficiente.

Piano dei prelievi

Trattandosi di un ambito con finalità prevalente d'irradiazione, verrà valutata annualmente, sulla base dei censimenti, l'eventuale possibilità di effettuare catture di lepri e fagiani.

Programma di gestione

Per il periodo di validità del PFVR si prevede di effettuare, tramite la collaborazione con l'ATC BO 1, i seguenti interventi di gestione:

- interventi di prevenzione e di mitigazione dei danni delle diverse specie;
- interventi di miglioramento ambientale e di colture a perdere, da effettuare di concerto con l'ATC e le aziende agricole disponibili;
- censimenti per lepre e fagiano, monitoraggio presenza di corvidi, volpe ed ungulati (cinghiale e capriolo);
- operazioni di cattura per lepre e fagiano;
- piani di controllo volpe e corvidi per minimizzare i rischi d'interferenza con lepre e fagiano, ed il contenimento dei danni su frutteti e colture orticole (corvidi), piano di controllo nutria per ridurre la presenza e limitarne l'espansione.

Cartografia ZRC denominata "LA BARATTINO"

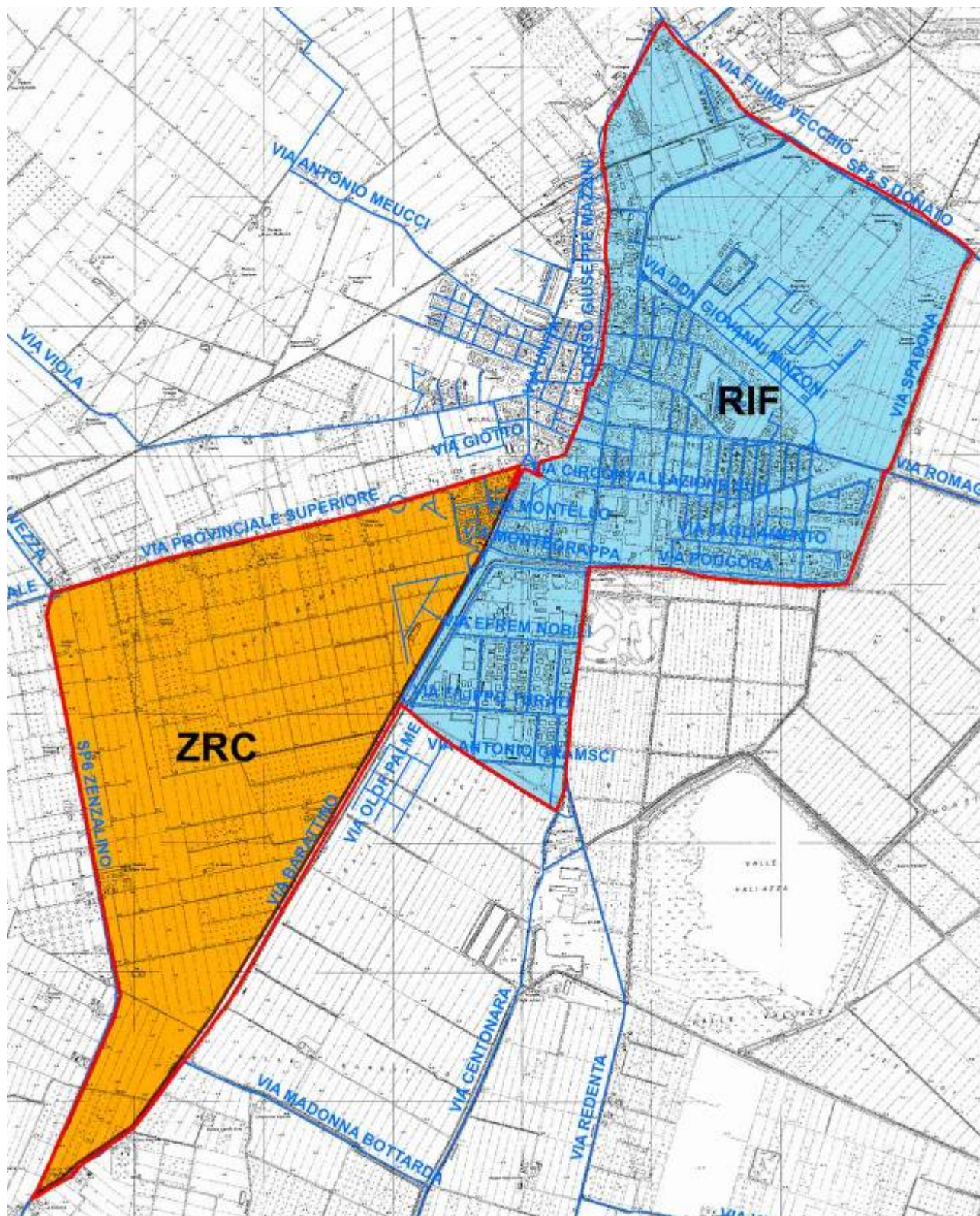

in ROSSO il perimetro della ZRC ampliata

ZRC denominata “LADELLO”

Motivazione dell’istituzione.

L’area che si propone di istituire come ZRC, dopo alcune stagioni venatorie in cui era vincolata come Zona di Rifugio, seguendo le indicazioni del Piano Faunistico Venatorio Provinciale ancora vigente è stata vincolata come ZRC con delibera di Giunta regionale. n° 1291 del 01 agosto 2016, per una superficie geografica di ettari 321 e SASP di ettari 319, con scadenza fissata al termine della stagione venatoria 2020/2021 salvo diverse disposizioni del Piano Faunistico Venatorio Regionale.

Secondo le indicazioni del PFVR si è proceduto ad analizzare per le specie lepore e fagiano la vocazionalità del territorio, la produttività ed i costi di contributo danni dell’area in oggetto negli ultimi 5 anni, inoltre sono stati valutati la conformazione, i confini e la superficie dell’ambito, tutti gli esiti delle suddette analisi sono risultati positivi.

La ZRC confina nella parte ovest con la Zona di Rifugio Fantuzza (superficie geografica di ettari 339 e SASP di ettari 329), e tenuto conto delle indicazioni contenute nel Piano Faunistico Venatorio Regionale, relative alla possibile annessione delle Zone di Rifugio in zona di tutela adiacenti, si è proceduto a valutare la fattibilità di tale annessione.

Considerato che il Rifugio confina con la ZRC solo per un tratto del confine est (1.500 metri), si è valutato di non procedere con l’annessione, ma di prevedere vista anche la superficie della Zona di Rifugio, l’istituzione di una nuova ZRC.

Complessivamente il giudizio per l’istituzione è favorevole, in quanto oltre ai dati positivi sopra ricordati, l’analisi delle caratteristiche ambientali conferma che l’area interessata all’istituzione della ZRC presenta le caratteristiche necessarie a soddisfare le finalità produttive previste dalla legge.

Descrizione dei confini

Nord: confine proprietà dall’Oglio, Zotti, Chiarini fino a via Chiesa di Sesto, via Chiesa di Sesto, via San Salvatore fino al torrente Sillaro, attraversamento torrente Sillaro fino a via Case Nuove;

Est: via Case Nuove fino a via Nuova;

Sud: via Nuova fino a via Dozza;

Ovest: via Dozza fino al confine di proprietà Dall’Oglio.

Caratteristiche generali ed ambientali della zona

L’area in oggetto rientra nel Comprensorio faunistico C1, è nel territorio metropolitano di Bologna, è compresa nel comune di Imola, ricade all’interno dell’ATC BO 2, ed occupa una superficie geografica di ettari 321 e SASP di ettari 319.

Il territorio è caratterizzato prevalentemente dalla presenza di colture a seminativo, e da alcune aree coltivate a frutteto, e ricomprende al suo interno un tratto di circa 4 km del Torrente Sillaro che presenta gli argini ricchi di vegetazione, inoltre sono presenti alcune aree boscate di piccola dimensione utili per il rifugio di lepore e fagiano,

Presenta una conformazione abbastanza regolare, e segue confini per la maggior parte ben individuabili e facilmente sorvegliabili.

Presenza di Aree di Rete Natura 2000

All’interno dei confini dell’area proposta non sono presenti Aree di Rete Natura 2000.

Analisi produttività

Per la valutazione della produttività sono state individuate delle soglie minime di produttività, tenendo conto che, come è stato possibile verificare durante il percorso di autorizzazione delle catture 2018/2019, in molti casi i dati medi di censimento e di cattura non erano pienamente

coerenti (risultati di cattura di poco inferiori al dato di censimento, ed in alcuni casi superiori), di conseguenza si è ritenuto preferibile basarsi su un dato più certo come quello di cattura.

SOGLIA MINIMA LEPRE

Densità minima per catturare: 15 lepri/100 ettari - prelievo massimo consentito 40% - con ipotesi di prelievo del 30% - dato minimo di cattura 4,5 lepri/100 ettari, quindi si considera un valore minimo compreso tra 4 e 5 lepri/100 ettari.

SOGLIA MINIMA FAGIANO

Densità minima per catturare: 25 fagiani/100 ettari (25-40/100 ettari) - prelievo massimo 20-25% con ipotesi di prelievo 25% - dato minimo di cattura 6 fagiano/100 ettari.

Viene valutata sufficientemente produttiva la ZRC che raggiunge la soglia minima almeno per una delle due specie.

Nell'area interessata dall'istituzione come ZRC nel periodo 2014-2018 sono stati rilevati i seguenti risultati di cattura:

lepri: 13,87 capi/100 ettari

fagiano: 31,35 capi/100 ettari

Analisi dei costi

Nella ZRC nel periodo 2014-2018 sono stati rilevati i seguenti costi di contributi danno:

DANNI	2014	2015	2016	2017	2018	€ TOT
LEPRE	0	0	0	0	0	0
FAGIANO	2.154,28	0	0	1.920,00	0	4.074,28

Nel periodo considerato, i costi relativi ai danni delle due specie sono risultati nulli per la lepre, e limitati per il fagiano.

Finalità/Obiettivi

Dall'esame della carta della vocazionalità per la lepre ed il fagiano riportata nel Piano faunistico Venatorio Regionale, che suddivide la vocazionalità in quattro categorie, si è provveduto a determinare un giudizio di vocazionalità per l'area oggetto di istituzione che è così espresso:

lepri: *vocazionalità medio alta*

fagiano: *vocazionalità bassa*

Oltre alle finalità ed agli obiettivi previsti dalla L.157/92 e dalla L.R. 8/94 e successive modificazioni, le caratteristiche ambientali e faunistiche dell'area oggetto di istituzione sono tali da consentire di raggiungere i seguenti obiettivi, e precisamente:

- affermazione e incremento della lepre anche con finalità d'irradiamento, con l'obiettivo di raggiungere la densità autunnale di 20-25 capi/100 ettari;
- produzione di fagiano anche con finalità di irradiamento, con l'obiettivo di limitare la densità autunnale a 35-40 capi/100 ettari.

Piano delle immissioni

Nell'area oggetto di istituzione, sia per la lepre che per il fagiano, non si prevede di effettuare immissioni in quanto nella corrente gestione è stata rilevata la presenza di popolazioni autosufficienti.

Piano dei prelievi

Verrà valutato annualmente, sulla base dei censimenti, l'entità delle catture di lepri e fagiani, tuttavia in base alla vocazionalità del territorio e tenuto conto dei risultati di cattura precedentemente indicati, si prevede di fissare i seguenti obiettivi di cattura:

lepre 8-10 capi/100 ettari

fagiano: 10-12 capi/100 ettari

Programma di gestione

Per il periodo di validità del PFVR si prevede di effettuare, tramite la collaborazione con l'ATC BO 2, i seguenti interventi di gestione:

- interventi di prevenzione e di mitigazione dei danni delle diverse specie;
- interventi di miglioramento ambientale e di colture a perdere, da effettuare di concerto con l'ATC e le aziende agricole disponibili;
- censimenti per lepre e fagiano, monitoraggio presenza di corvidi, volpe ed ungulati (cinghiale e capriolo);
- operazioni di cattura per lepre e fagiano;
- piani di controllo volpe e corvidi per minimizzare i rischi d'interferenza con lepre e fagiano, ed il contenimento dei danni su frutteti e colture orticole (corvidi), piano di controllo nutria per ridurre la presenza e limitarne l'espansione.

Cartografia ZRC denominata "LADELLO"

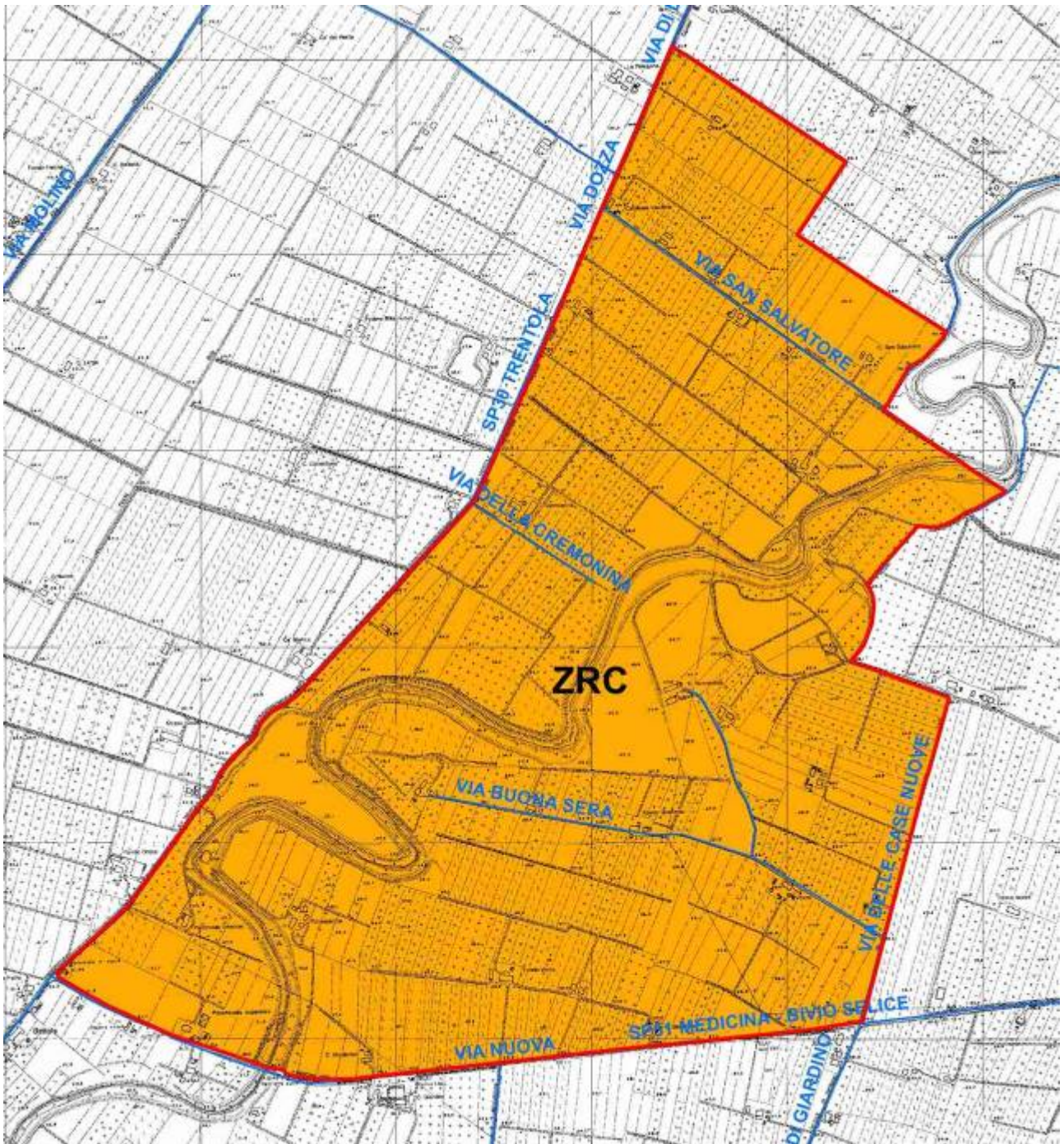

ZRC denominata “LAVINO”

Motivazione dell’istituzione

La ZRC Lavino è stata rinnovata con delibera di Giunta provinciale n° 288 del 24 luglio 2014 per una superficie geografica di ettari 256 e SASP di ettari 246, con scadenza fissata al 15 marzo 2019.

Secondo le indicazioni del PFVR si è proceduto ad analizzare per le specie lepore e fagiano la vocazionalità del territorio, la produttività ed i costi di contributo danni della ZRC negli ultimi 5 anni.

In particolare, per quanto concerne i costi di contributo danni, si segnala che in un’azienda nel corso 2018 sono stati accertati danni di notevole entità arrecati dalle lepri alle colture di melone e cocomero, estese complessivamente 4 ettari, nonostante le colture fossero completamente recintate con rete metallica.

Si sottolinea inoltre che nell’azienda danneggiata, che conduce 68 ettari nella ZRC Lavino, la presenza di colture suscettibile di danni è rilevante, in quanto attualmente sono presenti 13 ettari di frutteto (con la prospettiva di effettuare nuovi impianti per 4 ettari nell’inverno 2018/2019), ed altri 4 ettari di orticole (melone e cocomero), di conseguenza si ritiene che le colture presenti non siano compatibili con il vincolo di ZRC, e pertanto si propone di escludere la suddetta azienda dalla ZRC mediante la riduzione della medesima da ettari SASP 246 ad ettari 110.

Per la parte da confermare come ZRC sono stati valutati la conformazione, i confini e la superficie dell’ambito, tutti gli esiti delle suddette analisi sono risultati positivi.

Complessivamente il giudizio per l’istituzione è favorevole, in quanto oltre ai dati positivi sopra ricordati, l’analisi delle caratteristiche ambientali conferma che l’area interessata all’istituzione della ZRC presenta le caratteristiche necessarie a soddisfare le finalità produttive previste dalla legge. con particolare riferimento all’irradiazione vista la conformazione.

Descrizione dei confini

Nord: da via Sacernia, via Persicetana fino alla strada vicinale per il fondo Palazzina;

Est: la strada vicinale per il fondo Palazzina fino a via di Mezzo Levante;

Sud: via di Mezzo Levante fino a via Sacernia;

Ovest: via Sacernia fino a via Persicetana.

Caratteristiche generali ed ambientali della zona

L’area in oggetto rientra nel Comprensorio faunistico C1, è nel territorio metropolitano di Bologna, è compresa nel comune di Calderara di Reno, ricade all’interno dell’ATC BO 1, ed occupa una superficie geografica di ettari 117 e SASP di ettari 110.

Il territorio è caratterizzato esclusivamente dalla presenza di colture a seminativo, inoltre sono presenti alcune aree boscate di piccola dimensione utili per il rifugio di lepore e fagiano.

La ZRC presenta una conformazione allungata, e segue confini ben individuabili e facilmente sorvegliabili.

Presenza di Aree di Rete Natura 2000

All’interno dei confini dell’area proposta non sono presenti Aree di Rete Natura 2000.

Analisi produttività

Per la valutazione della produttività sono state individuate delle soglie minime di produttività, tenendo conto che, come è stato possibile verificare durante il percorso di autorizzazione delle catture 2018/2019, in molti casi i dati medi di censimento e di cattura non erano pienamente coerenti (risultati di cattura di poco inferiori al dato di censimento, ed in alcuni casi superiori), di conseguenza si è ritenuto preferibile basarsi su un dato più certo come quello di cattura.

SOGLIA MINIMA LEPRE

Densità minima per catturare: 15 lepri/100 ettari - prelievo massimo consentito 40% - con ipotesi di prelievo del 30% - dato minimo di cattura 4,5 lepri/100 ettari, quindi si considera un valore minimo compreso tra 4 e 5 lepri/100 ettari.

SOGLIA MINIMA FAGIANO

Densità minima per catturare: 25 fagiani/100 ettari (25-40/100 ettari) - prelievo massimo 20-25% con ipotesi di prelievo 25% - dato minimo di cattura 6 fagiano/100 ettari.

Viene valutata sufficientemente produttiva la ZRC che raggiunge la soglia minima almeno per una delle due specie.

Nella ZRC nel periodo 2014-2018 sono stati rilevati i seguenti risultati di cattura:

lepri: 0,00 capi/100 ettari

fagiano: 0,00 capi/100 ettari

Nonostante questi risultati, occorre considerare che, vista la conformazione della parte che rimane ZRC (km 1,4 di lunghezza e 800 metri di larghezza), e la sua superficie, l'ambito avrà una finalità prevalente come irradiazione e buona parte della fauna che si riprodurrà all'interno si irradierà poi all'esterno.

Analisi dei costi

Nella parte di ZRC che si propone di mantenere, nel periodo 2014-2018 sono stati rilevati i seguenti costi di contributi danno:

DANNI	2014	2015	2016	2017	2018	€ TOT
LEPRE	0	0	0	0	0	0
FAGIANO	0	0	310,00	0	630,00	940,00

Finalità/Obiettivi

Dall'esame della carta della vocazionalità per la lepre ed il fagiano riportata nel Piano faunistico Venatorio Regionale, che suddivide la vocazionalità in quattro categorie, si è provveduto a determinare un giudizio di vocazionalità per l'area oggetto di istituzione che è così espresso:

lepri: *vocazionalità medio alta*

fagiano: *vocazionalità alta*

Oltre alle finalità ed agli obiettivi previsti dalla L.157/92 e dalla L.R. 8/94 e successive modificazioni, le caratteristiche ambientali e faunistiche dell'area oggetto di istituzione con modifica sono tali da consentire di raggiungere i seguenti obiettivi, e precisamente:

- affermazione e incremento della lepre con finalità prevalente d'irradiazione, e con l'obiettivo di raggiungere la densità autunnale di 15-20 capi/100 ettari;
- produzione di fagiano con finalità prevalente di irradiazione, e con l'obiettivo di raggiungere la densità autunnale di 20-25 capi/100 ettari.

Piano delle immissioni

Sulla base dei censimenti che verranno effettuati, verrà valutata l'opportunità di procedere ad immissioni di lepre e/o fagiano allo scopo di accelerare il consolidamento di una popolazione autosufficiente.

Piano dei prelievi

Trattandosi di un ambito con finalità prevalente d'irradiamento, verrà valutata annualmente, sulla base dei censimenti, l'eventuale possibilità di effettuare catture di lepri e fagiani.

Programma di gestione

Per il periodo di validità del PFVR si prevede di effettuare, tramite la collaborazione con l'ATC BO 1, i seguenti interventi di gestione:

- interventi di prevenzione e di mitigazione dei danni delle diverse specie;
- interventi di miglioramento ambientale e di colture a perdere, da effettuare di concerto con l'ATC e le aziende agricole disponibili;
- censimenti per lepre e fagiano, monitoraggio presenza di corvidi, volpe ed ungulati (cinghiale e capriolo);
- operazioni di cattura per lepre e fagiano;
- piani di controllo volpe e corvidi per minimizzare i rischi d'interferenza con lepre e fagiano, ed il contenimento dei danni su frutteti e colture orticole (corvidi), piano di controllo nutria per ridurre la presenza e limitarne l'espansione.

Cartografia ZRC denominata "LAVINO"

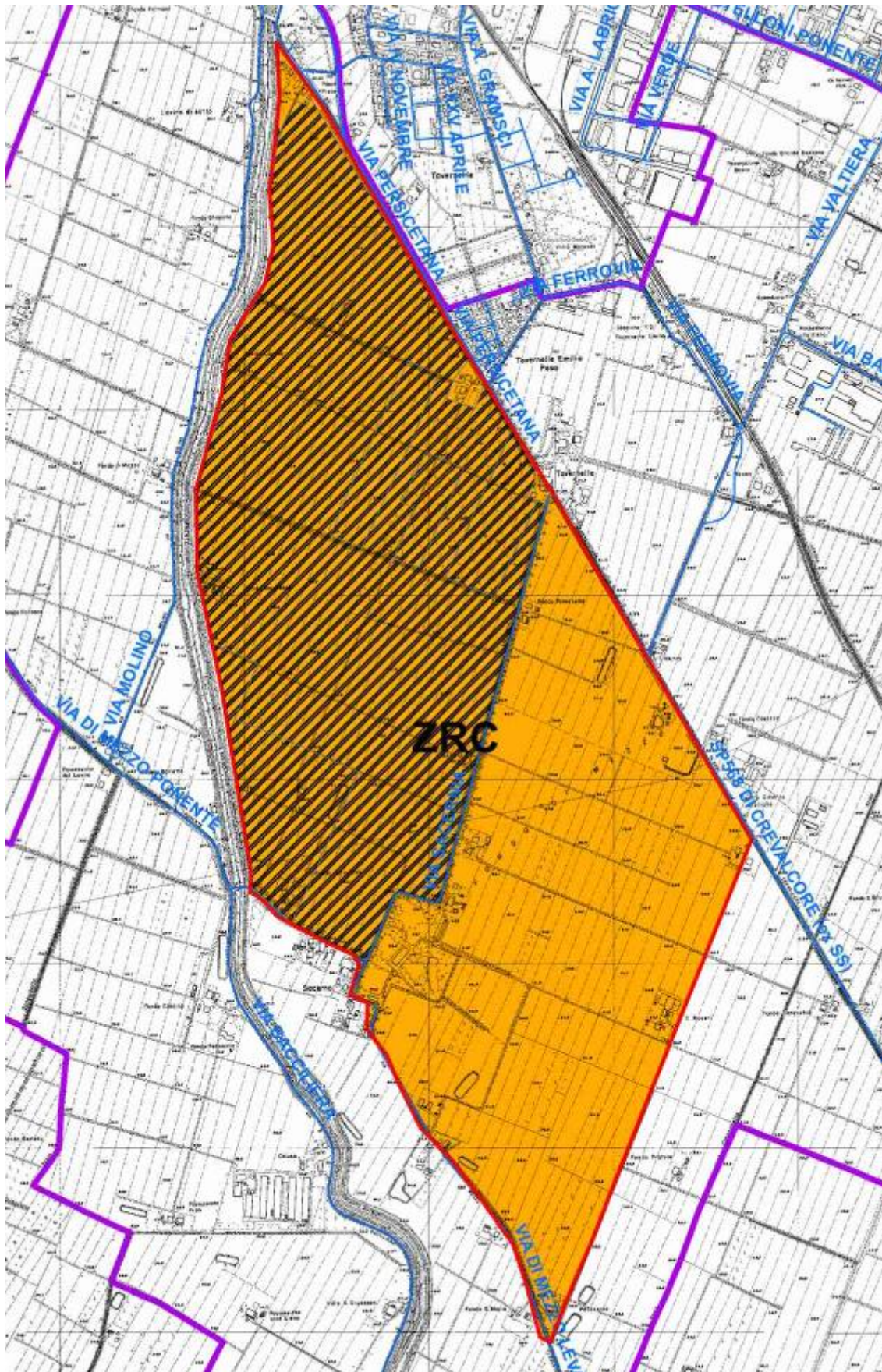

il retino BARRATO indica la parte da escludere dalla ZRC

ZRC denominata "LONGARA"

Motivazione dell'istituzione.

L'area che si propone di istituire come ZRC è stata istituita con delibera di Giunta provinciale n° 323 del 31 luglio 2014, e successivamente ampliata con delibera di Giunta regionale n° 1145 del 02 agosto 2017 per una superficie geografica di ettari 682 e SASP di ettari 647, con scadenza fissata al termine della stagione venatoria 2021/2022 salvo diverse disposizioni del Piano Faunistico Venatorio Regionale.

Secondo le indicazioni del PFVR si è proceduto ad analizzare per le specie lepore e fagiano la vocazionalità del territorio, la produttività ed i costi di contributo danni dell'area in oggetto negli ultimi 5 anni, inoltre sono stati valutati la conformazione, i confini e la superficie dell'ambito, tutti gli esiti delle suddette analisi sono risultati positivi.

Inoltre, considerato che la ZRC confina nella parte sud-ovest con la Zona di Rifugio Longara ampliamento 2018 (superficie geografica di ettari 111 e SASP di ettari 111), e tenuto conto delle indicazioni contenute nel Piano Faunistico Venatorio Regionale, relative alla possibile annessione delle Zone di Rifugio in zona di tutela adiacenti, si propone di ricomprendere nella proposta di ZRC la Zona di Rifugio Longara ampliamento 2018, in modo da migliorare il confine ovest e la conformazione.

Complessivamente il giudizio per l'istituzione è favorevole, in quanto oltre ai dati positivi sopra ricordati, l'analisi delle caratteristiche ambientali conferma che l'area interessata all'istituzione della ZRC presenta le caratteristiche necessarie a soddisfare le finalità produttive previste dalla legge.

Descrizione dei confini

nord: da via Prati, la via Fornace;

est: via Longarola fino a vicolo Parma, vicolo Parma fino a via Barleta, indi si prosegue in direzione est seguendo una strada poderale ed un argine fino al Fiume Reno, piede esterno argine sinistro Fiume Reno fino al confine di proprietà vivaio Vannacci (escluso), il confine di proprietà vivaio Vannacci (escluso) fino a via Stelloni Levante;

sud: via Stelloni Levante fino allo Scolo Dosolo;

ovest: Scolo Dosolo fino a via Prati, via Prati fino a via Fornace.

Caratteristiche generali ed ambientali della zona

L'area in oggetto rientra nel Comprensorio faunistico C1, è nel territorio metropolitano di Bologna, è compresa nel comune di Calderara di Reno, ricade all'interno dell'ATC BO 1, ed occupa una superficie geografica di ettari 793 e SASP di ettari 758.

Il territorio è caratterizzato prevalentemente dalla presenza di colture a seminativo, e da alcune aree coltivate a frutteto, inoltre sono presenti alcune aree boscate di piccola dimensione utili per il rifugio di lepore e fagiano.

Presenta una conformazione regolare, e segue confini ben individuabili e facilmente sorvegliabili.

Presenza di Aree di Rete Natura 2000

All'interno dei confini dell'area proposta non sono presenti Aree di Rete Natura 2000.

Analisi produttività

Per la valutazione della produttività sono state individuate delle soglie minime di produttività, tenendo conto che, come è stato possibile verificare durante il percorso di autorizzazione delle catture 2018/2019, in molti casi i dati medi di censimento e di cattura non erano pienamente coerenti (risultati di cattura di poco inferiori al dato di censimento, ed in alcuni casi superiori), di conseguenza si è ritenuto preferibile basarsi su un dato più certo come quello di cattura.

SOGLIA MINIMA LEPRE

Densità minima per catturare: 15 lepri/100 ettari - prelievo massimo consentito 40% - con ipotesi di prelievo del 30% - dato minimo di cattura 4,5 lepri/100 ettari, quindi si considera un valore minimo compreso tra 4 e 5 lepri/100 ettari.

SOGLIA MINIMA FAGIANO

Densità minima per catturare: 25 fagiani/100 ettari (25-40/100 ettari) - prelievo massimo 20-25% con ipotesi di prelievo 25% - dato minimo di cattura 6 fagiano/100 ettari.

Viene valutata sufficientemente produttiva la ZRC che raggiunge la soglia minima almeno per una delle due specie.

Nell'area interessata dall'istituzione come ZRC nel periodo 2014-2018 sono stati rilevati i seguenti risultati di cattura:

lepri: 0,00 capi/100 ettari

fagiano: 17,00 capi/100 ettari

Analisi dei costi

Nella ZRC nel periodo 2014-2018 sono stati rilevati i seguenti costi di contributi danno:

DANNI	2014	2015	2016	2017	2018	€ TOT
LEPRE	0	0	0	0	0	0
FAGIANO	0	0	0	0	729,60	729,60

Nel periodo considerato, i costi relativi ai danni delle due specie sono risultati nulli per la lepre e quasi nulli per il fagiano.

Finalità/Obiettivi

Dall'esame della carta della vocazionalità per la lepre ed il fagiano riportata nel Piano faunistico Venatorio Regionale, che suddivide la vocazionalità in quattro categorie, si è provveduto a determinare un giudizio di vocazionalità per l'area oggetto di istituzione che è così espresso:

lepri: *vocazionalità medio alta*

fagiano: *vocazionalità media*

Oltre alle finalità ed agli obiettivi previsti dalla L.157/92 e dalla L.R. 8/94 e successive modificazioni, le caratteristiche ambientali e faunistiche dell'area oggetto di istituzione sono tali da consentire di raggiungere i seguenti obiettivi, e precisamente:

- affermazione e incremento della lepre, con l'obiettivo minimo di raggiungere la densità autunnale di 15-20 capi/100 ettari;
- produzione di fagiano con l'obiettivo di raggiungere la densità autunnale di 30-35 capi/100 ettari.

Piano delle immissioni

Nell'area oggetto di istituzione, per il fagiano non si prevede di effettuare immissioni in quanto nella corrente gestione è stata rilevata la presenza di popolazioni autosufficienti, per la lepre invece sulla base dei censimenti che verranno effettuati, verrà valutata l'opportunità di procedere ad immissioni allo scopo di accelerare il consolidamento di una popolazione autosufficiente.

Piano dei prelievi

Verrà valutato annualmente, sulla base dei censimenti, l'entità delle catture di lepri e fagiani, tuttavia in base alla vocazionalità del territorio e tenuto conto dei risultati di cattura precedentemente indicati, si prevede di fissare i seguenti obiettivi di cattura:

lepre 6-8 capi/100 ettari

fagiano: 10-12 capi/100 ettari

Programma di gestione

Per il periodo di validità del PFVR si prevede di effettuare, tramite la collaborazione con l'ATC BO 1, i seguenti interventi di gestione:

- interventi di prevenzione e di mitigazione dei danni delle diverse specie;
- interventi di miglioramento ambientale e di colture a perdere, da effettuare di concerto con l'ATC e le aziende agricole disponibili;
- censimenti per lepre e fagiano, monitoraggio presenza di corvidi, volpe ed ungulati (cinghiale e capriolo);
- operazioni di cattura per lepre e fagiano;
- piani di controllo volpe e corvidi per minimizzare i rischi d'interferenza con lepre e fagiano, ed il contenimento dei danni su frutteti e colture orticole (corvidi), piano di controllo nutria per ridurre la presenza e limitarne l'espansione.

Cartografia ZRC denominata "LONGARA"

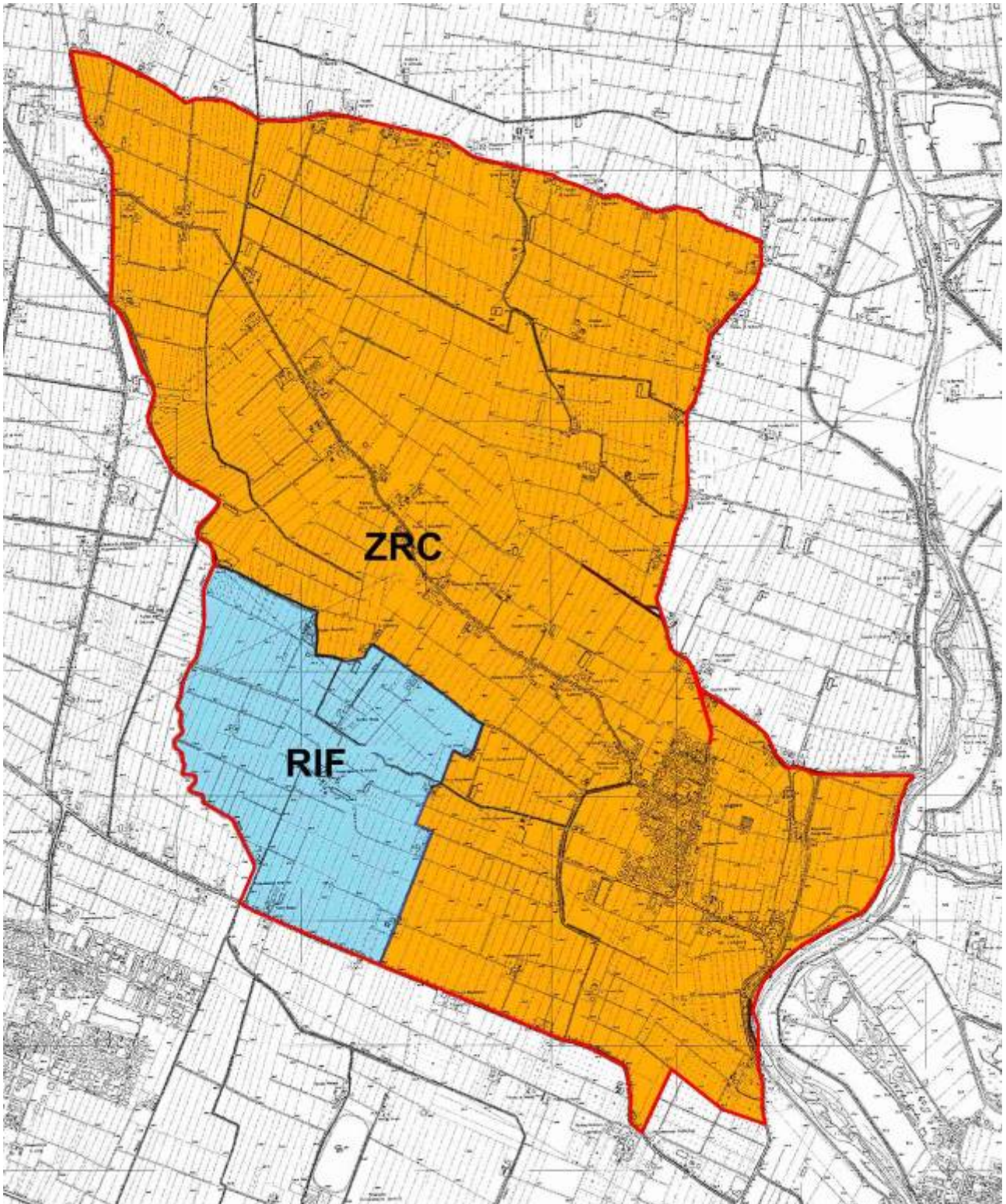

in ROSSO il perimetro della ZRC modificata

ZRC denominata “MADONNA PRATI 1”

Motivazione dell’istituzione.

La ZRC Madonna Prati 1 è stata rinnovata con delibera di Giunta provinciale. n° 390 del 15 luglio 2008 per una superficie geografica di ettari 1099 e SASP di ettari 686, con scadenza coincidente con quella del Piano Faunistico Venatorio Provinciale, più volte prorogato, e rimasto in vigore fino all’approvazione del PFVR.

Secondo le indicazioni del PFVR si è proceduto ad analizzare per le specie lepore e fagiano la vocazionalità del territorio, la produttività ed i costi di contributo danni della ZRC negli ultimi 5 anni, inoltre sono stati valutati la conformazione, i confini e la superficie dell’ambito, tutti gli esiti delle suddette analisi sono risultati positivi.

Complessivamente il giudizio per l’istituzione è favorevole, in quanto oltre ai dati positivi sopra ricordati, l’analisi delle caratteristiche ambientali conferma che l’area interessata all’istituzione della ZRC presenta le caratteristiche necessarie a soddisfare le finalità produttive previste dalla legge, con un discreto apporto anche come irradiazione vista la conformazione.

Descrizione dei confini

Nord: dal Rio Martignone, via Emilia e via Marco Emilio Lepido fino a via Rigosa;

Est: via Rigosa fino all’autostrada A 14;

Sud: l’autostrada A 14 fino al Torrente Ghironda, il Torrente Ghironda verso nord fino al fondo Campanina, confine di proprietà azienda Zanetti Giuseppe (esclusa), via Prati verso sud per circa 280 metri, confine “ex Polveriera” (inclusa) e del fondo Selva del Cacciatore (incluso) fino al Fosso Casella, Fosso Casella, Rio Podice, indi confine di proprietà azienda Cristoni Mario e Giorgio (esclusa) fino a via Larga;

Ovest: via Larga, via Ponte Asse ed il Rio Martignone fino alla via Emilia;

Caratteristiche generali ed ambientali della zona

L’area in oggetto rientra nel Comprensorio faunistico C1, è nel territorio metropolitano di Bologna, è compresa nei comuni di Anzola Emilia e Zola Predosa, ricade all’interno dell’ATC BO 3, ed occupa una superficie geografica di ettari 1099 e SASP di ettari 686.

Il territorio è caratterizzato prevalentemente dalla presenza di colture a seminativo, e dalla presenza di piccole aree coltivate a frutteto, inoltre sono presenti numerose aree boscate di piccola dimensione, ed una di grande dimensione (“ex Polveriera”) utili per il rifugio di lepore e fagiano.

L’ambito presenta una conformazione abbastanza regolare, e segue confini ben individuabili e facilmente sorvegliabili.

Presenza di Aree di Rete Natura 2000

All’interno dei confini dell’area proposta non sono presenti Aree di Rete Natura 2000.

Analisi produttività

Per la valutazione della produttività sono state individuate delle soglie minime di produttività, tenendo conto che, come è stato possibile verificare durante il percorso di autorizzazione delle catture 2018/2019, in molti casi i dati medi di censimento e di cattura non erano pienamente coerenti (risultati di cattura di poco inferiori al dato di censimento, ed in alcuni casi superiori), di conseguenza si è ritenuto preferibile basarsi su un dato più certo come quello di cattura.

SOGLIA MINIMA LEPRE

Densità minima per catturare: 15 lepri/100 ettari - prelievo massimo consentito 40% - con ipotesi di prelievo del 30% - dato minimo di cattura 4,5 lepri/100 ettari, quindi si considera un valore minimo compreso tra 4 e 5 lepri/100 ettari.

SOGLIA MINIMA FAGIANO

Densità minima per catturare: 25 fagiani/100 ettari (25-40/100 ettari) - prelievo massimo 20-25% con ipotesi di prelievo 25% - dato minimo di cattura 6 fagiano/100 ettari.

Viene valutata sufficientemente produttiva la ZRC che raggiunge la soglia minima almeno per una delle due specie.

Nella ZRC nel periodo 2014-2018 sono stati rilevati i seguenti risultati di cattura:

lepre: 3,79 capi/100 ettari

fagiano: 3,46 capi/100 ettari

Tuttavia, considerato che all'interno della ZRC Madonna Prati 1 è ricompresa una zona militare (ex Polveriera), di circa 70 ettari all'interno della quale non è possibile accedere per effettuare le catture, la produttività di lepre e fagiano come risultati di cattura viene ricalcolata considerando la superficie effettivamente catturabile (616 ettari):

lepre: 4,22 capi/100 ettari

fagiano: 3,89 capi/100 ettari

Inoltre, vista la conformazione della ZRC, va tenuto conto che parte della fauna riprodottasi all'interno si è poi irradiata all'esterno.

Analisi dei costi

Nella ZRC nel periodo 2014-2018 sono stati rilevati i seguenti costi di contributi danno:

DANNI	2014	2015	2016	2017	2018	€ TOT
LEPRE	0	0	0	0	0	0
FAGIANO	0	195,00	0	0	0	195,00

Nel periodo considerato i costi relativi ai danni da lepre sono stati nulli, e quasi nulli quelli da fagiano.

Finalità/Obiettivi

Dall'esame della carta della vocazionalità per la lepre ed il fagiano riportata nel Piano faunistico Venatorio Regionale, che suddivide la vocazionalità in quattro categorie, si è provveduto a determinare un giudizio di vocazionalità per l'area oggetto di istituzione che è così espresso:

lepre: *vocazionalità bassa*

fagiano: *vocazionalità medio bassa*

Oltre alle finalità ed agli obiettivi previsti dalla L.157/92 e dalla L.R. 8/94 e successive modificazioni, le caratteristiche ambientali e faunistiche dell'area oggetto di istituzione sono tali da consentire di raggiungere i seguenti obiettivi, e precisamente:

- affermazione e incremento della lepre, con finalità anche d'irradiamento, e con l'obiettivo di raggiungere la densità autunnale di 15-20 capi/100 ettari;
- produzione di fagiano, con finalità anche d'irradiamento, con l'obiettivo di raggiungere la densità a 25-30 capi/100 ettari.

Piano delle immissioni

Sia per la lepre che per il fagiano, sulla base dei censimenti che verranno effettuati, verrà valutata l'opportunità di procedere ad immissioni allo scopo di accelerare il consolidamento di una popolazione autosufficiente.

Piano dei prelievi

Trattandosi di istituzione verrà valutato annualmente, sulla base dei censimenti, l'entità delle catture di lepri e fagiani, tuttavia in base alla vocazionalità del territorio e tenuto conto dei risultati di cattura precedentemente indicati, si prevede di fissare i seguenti obiettivi di cattura:

lepre 6-8 capi/100 ettari

fagiano: 6-8 capi/100 ettari

Programma di gestione

Per il periodo di validità del PFVR si prevede di effettuare, tramite la collaborazione con l'ATC BO 3, i seguenti interventi di gestione:

- interventi di prevenzione e di mitigazione dei danni delle diverse specie;
- interventi di miglioramento ambientale e di colture a perdere, da effettuare di concerto con l'ATC e le aziende agricole disponibili;
- censimenti per lepre e fagiano, monitoraggio presenza di corvidi, volpe ed ungulati (cinghiale e capriolo);
- operazioni di cattura per lepre e fagiano;
- piani di controllo volpe e corvidi per minimizzare i rischi d'interferenza con lepre e fagiano, ed il contenimento dei danni su frutteti e colture orticole (corvidi), piano di controllo nutria per ridurre la presenza e limitarne l'espansione.

Cartografia ZRC denominata "MADONNA PRATI 1"

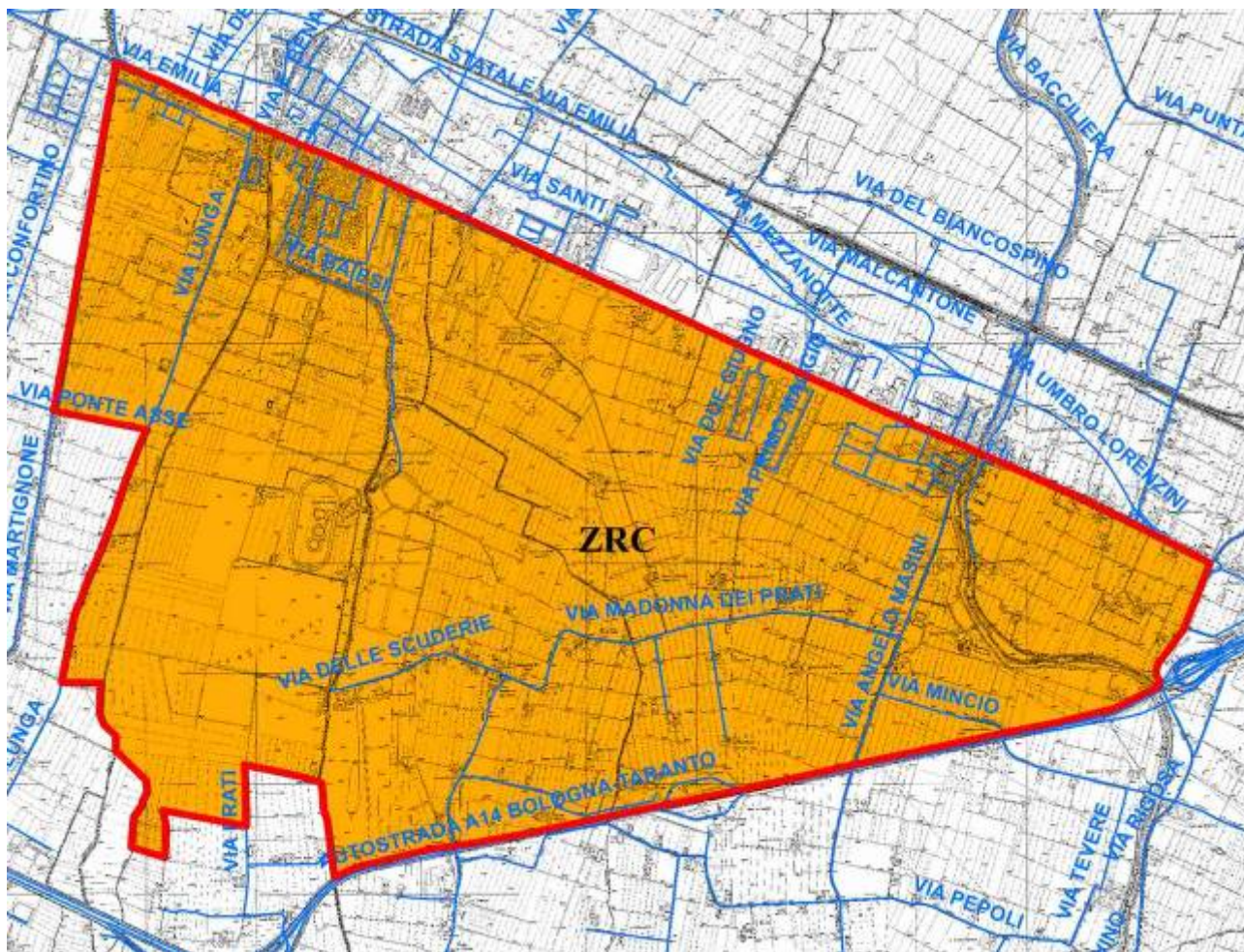

ZRC denominata “MADONNA PRATI 2”

Motivazione dell’istituzione.

La ZRC Madonna Prati 2 è stata rinnovata con delibera di Giunta provinciale. n° 104 del 13 marzo 2007 per una superficie geografica di ettari 231 e SASP di ettari 160, con scadenza coincidente con quella del Piano Faunistico Venatorio Provinciale, più volte prorogato, e rimasto in vigore fino all’approvazione del PFVR.

Secondo le indicazioni del PFVR si è proceduto ad analizzare per le specie lepore e fagiano la vocazionalità del territorio, la produttività ed i costi di contributo danni della ZRC negli ultimi 5 anni, inoltre sono stati valutati la conformazione, i confini e la superficie dell’ambito, tutti gli esiti delle suddette analisi sono risultati positivi.

Complessivamente il giudizio per l’istituzione è favorevole, in quanto oltre ai dati positivi sopra ricordati, l’analisi delle caratteristiche ambientali conferma che l’area interessata all’istituzione come ZRC presenta le caratteristiche necessarie a soddisfare le finalità produttive previste dalla legge, con particolare riferimento all’irradiamento vista la dimensione.

Descrizione dei confini

Nord: da via Lunga, l’autostrada A 1 fino a via Madonna dei Prati;

Est: via Madonna dei Prati fino a via Risorgimento;

Sud: via Risorgimento, via Bazzanese;

Ovest: si prosegue per via Bazzanese, indi via Lunga fino all’autostrada A 1.

Caratteristiche generali ed ambientali della zona

L’area in oggetto rientra nel Comprensorio faunistico C1, è nel territorio metropolitano di Bologna, è compresa nei comuni di Zola Predosa e Valsamoggia (Crespellano), ricade all’interno dell’ATC BO 3, ed occupa una superficie geografica di ettari 231 e SASP di ettari 160.

Il territorio è caratterizzato dalla presenza prevalente di colture a seminativo, e dalla presenza di alcune piccole aree coltivate a frutteto, inoltre sono presenti alcune aree boscate di piccola dimensione utili per il rifugio di lepore e fagiano.

La ZRC presenta una conformazione regolare, e segue confini ben individuabili e facilmente sorvegliabili.

Presenza di Aree di Rete Natura 2000

All’interno dei confini della ZRC Madonna Prati 2 non sono presenti Aree di Rete Natura 2000.

Analisi produttività

Per la valutazione della produttività sono state individuate delle soglie minime di produttività, tenendo conto che, come è stato possibile verificare durante il percorso di autorizzazione delle catture 2018/2019, in molti casi i dati medi di censimento e di cattura non erano pienamente coerenti (risultati di cattura di poco inferiori al dato di censimento, ed in alcuni casi superiori), di conseguenza si è ritenuto preferibile basarsi su un dato più certo come quello di cattura.

SOGLIA MINIMA LEPRE

Densità minima per catturare: 15 lepore/100 ettari - prelievo massimo consentito 40% - con ipotesi di prelievo del 30% - dato minimo di cattura 4,5 lepore/100 ettari, quindi si considera un valore minimo compreso tra 4 e 5 lepore/100 ettari.

SOGLIA MINIMA FAGIANO

Densità minima per catturare: 25 fagiani/100 ettari (25-40/100 ettari) - prelievo massimo 20-25% con ipotesi di prelievo 25% - dato minimo di cattura 6 fagiano/100 ettari.

Viene valutata sufficientemente produttiva la ZRC che raggiunge la soglia minima almeno per una delle due specie.

Nella ZRC nel periodo 2014-2018 sono stati rilevati i seguenti risultati di cattura:

lepre: 4,00 capi/100 ettari

fagiano: 5,00 capi/100 ettari

Vista la superficie della ZRC, va tenuto conto che parte della fauna riprodottasi all'interno si è poi irradiata all'esterno.

Analisi dei costi

Nella ZRC nel periodo 2014-2018 sono stati rilevati i seguenti costi di contributi danno:

DANNI	2014	2015	2016	2017	2018	€ TOT
LEPRE	0	0	0	0	0	0
FAGIANO	0	0	0	0	0	0

Finalità/Obiettivi

Dall'esame della carta della vocazionalità per la lepre ed il fagiano riportata nel Piano faunistico Venatorio Regionale, che suddivide la vocazionalità in quattro categorie, si è provveduto a determinare un giudizio di vocazionalità per l'area oggetto di istituzione che è così espresso:

lepre: *vocazionalità bassa*

fagiano: *vocazionalità medio bassa*

Oltre alle finalità ed agli obiettivi previsti dalla L.157/92 e dalla L.R. 8/94 e successive modificazioni, le caratteristiche ambientali e faunistiche dell'area oggetto di istituzione sono tali da consentire di raggiungere i seguenti obiettivi, e precisamente:

- affermazione e incremento della lepre, con l'obiettivo di raggiungere la densità di 10-15 capi/100 ettari;
- produzione di fagiano con l'obiettivo di raggiungere la densità di 20-25 capi/100 ettari.

Piano delle immissioni

Sia per la lepre che per il fagiano, sulla base dei censimenti che verranno effettuati, verrà valutata l'opportunità di procedere ad immissioni allo scopo di accelerare il consolidamento di una popolazione autosufficiente.

Piano dei prelievi

Trattandosi di un ambito con finalità prevalente d'irradiamento, verrà valutata annualmente, sulla base dei censimenti, l'eventuale possibilità di effettuare catture di lepri e fagiani.

Programma di gestione

Per il periodo di validità del PFVR si prevede di effettuare, tramite la collaborazione con l'ATC BO 3, i seguenti interventi di gestione:

- interventi di prevenzione e di mitigazione dei danni delle diverse specie;
- interventi di miglioramento ambientale e di colture a perdere, da effettuare di concerto con l'ATC e le aziende agricole disponibili;
- censimenti per lepre e fagiano, monitoraggio presenza di corvidi, volpe ed ungulati (cinghiale e capriolo);
- operazioni di cattura per lepre e fagiano;

- piani di controllo volpe e corvidi per minimizzare i rischi d'interferenza con lepre e fagiano, ed il contenimento dei danni su frutteti e colture orticole (corvidi), piano di controllo nutria per ridurre la presenza e limitarne l'espansione.

Cartografia ZRC denominata "MADONNA PRATI 2"

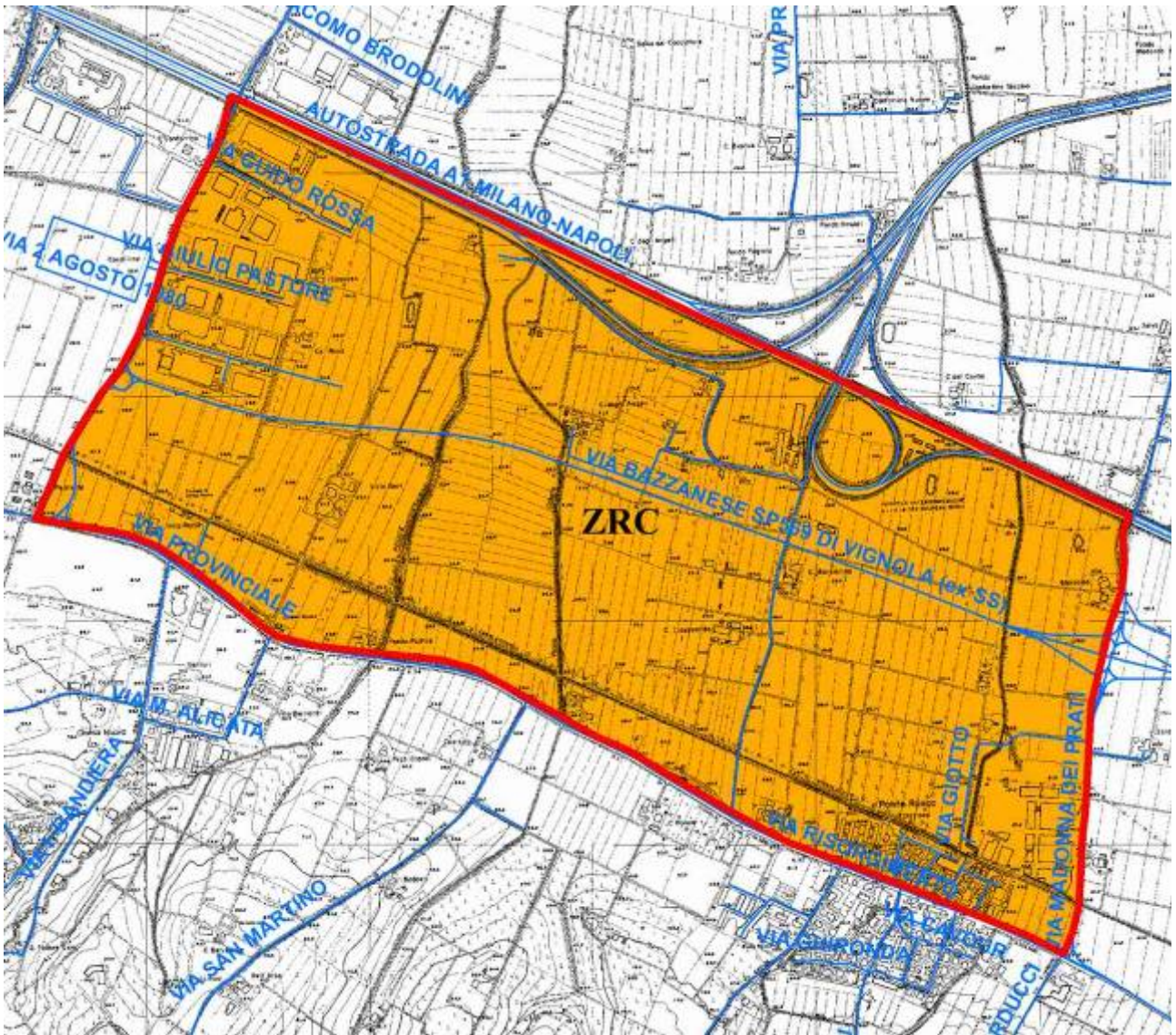

ZRC denominata “MARANO”

Motivazione dell’istituzione.

L’area che si propone di istituire come ZRC è stata rinnovata con delibera di Giunta provinciale n° 325 del 31 luglio 2014, e successivamente ampliata con delibera di Giunta regionale n° 391 del 19 marzo 2018 per una superficie geografica di ettari 509 e SASP di ettari 448, con scadenza fissata al termine della stagione venatoria 2021/2022 salvo diverse disposizioni del Piano Faunistico Venatorio Regionale.

Secondo le indicazioni del PFVR si è proceduto ad analizzare per le specie lepre e fagiano la vocazionalità del territorio, la produttività ed i costi di contributo danni dell’area in oggetto negli ultimi 5 anni, inoltre sono stati valutati la conformazione, i confini e la superficie dell’ambito, tutti gli esiti delle suddette analisi sono risultati positivi.

La ZRC confina nella parte nord con la Zona di Rifugio Granarolo (superficie geografica di ettari 272 e SASP di ettari 235), e tenuto conto delle indicazioni contenute nel Piano Faunistico Venatorio Regionale, relative alla possibile annessione delle Zone di Rifugio in zona di tutela adiacenti, si è proceduto a valutare la fattibilità di tale annessione.

Considerato che il Rifugio confina con la ZRC solo per un breve tratto del confine sud (750 metri), si è valutato di non procedere con l’annessione, ma di prevedere vista anche la superficie della Zona di Rifugio, l’istituzione di una nuova ZRC.

Complessivamente il giudizio per l’istituzione è favorevole, in quanto oltre ai dati positivi sopra ricordati, l’analisi delle caratteristiche ambientali conferma che l’area interessata all’istituzione della ZRC presenta le caratteristiche necessarie a soddisfare le finalità produttive previste dalla legge, con un discreto apporto anche come irradiazione vista la conformazione e la dimensione.

Descrizione dei confini dell’istituzione – si allega al presente documento cartografia della zona

Nord: da via San Donato, via Foggianova fino a via Marana;

Est: via Marana, via della Pieve fino a via Marano;

Sud: via Marano, S.P. Lungosavena, via Frullo, via Leonida Bertolazzi fino a via San Donato;

Ovest: via San Donato fino a via Foggianova.

Caratteristiche generali ed ambientali della zona

L’area in oggetto rientra nel Comprensorio faunistico C1, è nel territorio metropolitano di Bologna, è compresa nei comuni di Castenaso, Granarolo e Bologna, ricade all’interno dell’ATC BO 1, ed occupa una superficie geografica di ettari 509 e SASP di ettari 448.

Il territorio è caratterizzato prevalentemente dalla presenza di colture a seminativo, e da alcune aree coltivate a frutteto, inoltre sono presenti numerose aree boscate di piccola dimensione utili per il rifugio di lepre e fagiano.

Presenta una conformazione abbastanza regolare, e segue confini ben individuabili e facilmente sorvegliabili.

Presenza di Aree di Rete Natura 2000

All’interno dei confini dell’area proposta non sono presenti Aree di Rete Natura 2000.

Analisi produttività

Per la valutazione della produttività sono state individuate delle soglie minime di produttività, tenendo conto che, come è stato possibile verificare durante il percorso di autorizzazione delle catture 2018/2019, in molti casi i dati medi di censimento e di cattura non erano pienamente coerenti (risultati di cattura di poco inferiori al dato di censimento, ed in alcuni casi superiori), di conseguenza si è ritenuto preferibile basarsi su un dato più certo come quello di cattura.

SOGLIA MINIMA LEPRE

Densità minima per catturare: 15 lepri/100 ettari - prelievo massimo consentito 40% - con ipotesi di prelievo del 30% - dato minimo di cattura 4,5 lepri/100 ettari, quindi si considera un valore minimo compreso tra 4 e 5 lepri/100 ettari.

SOGLIA MINIMA FAGIANO

Densità minima per catturare: 25 fagiani/100 ettari (25-40/100 ettari) - prelievo massimo 20-25% con ipotesi di prelievo 25% - dato minimo di cattura 6 fagiano/100 ettari.

Viene valutata sufficientemente produttiva la ZRC che raggiunge la soglia minima almeno per una delle due specie.

Nell'area interessata dall'istituzione come ZRC nel periodo 2014-2018 sono stati rilevati i seguenti risultati di cattura:

lepre: 8,08 capi/100 ettari

fagiano: 35,94 capi/100 ettari

Analisi dei costi

Nella ZRC nel periodo 2014-2018 sono stati rilevati i seguenti costi di contributi danno:

DANNI	2014	2015	2016	2017	2018	€ TOT
LEPRE	162,40	72,00	0	0	0	234,40
FAGIANO	2.959,06	1.880,00	6.980,00	976,00	1.558,00	14.353,31

I costi relativi ai danni delle due specie nel periodo considerato sono stati quasi nulli per la lepre, e molto significativi per il fagiano, tuttavia per il fagiano si sottolinea che quasi la metà dell'importo complessivo dei danni si è verificato in un'unica annata, mentre negli altri quattro anni la media è stata notevolmente inferiore e pari ad euro 1.843/anno.

Si evidenzia inoltre che per il fagiano il dato di cattura complessivo dei 5 anni è stato di 805 fagiani, pari ad una media di 161 fagiani/anno.

Finalità/Obiettivi

Dall'esame della carta della vocazionalità per la lepre ed il fagiano riportata nel Piano faunistico Venatorio Regionale, che suddivide la vocazionalità in quattro categorie, si è provveduto a determinare un giudizio di vocazionalità per l'area oggetto di istituzione che è così espresso:

lepre: *vocazionalità medio alta*

fagiano: *vocazionalità medio alta*

Oltre alle finalità ed agli obiettivi previsti dalla L.157/92 e dalla L.R. 8/94 e successive modificazioni, le caratteristiche ambientali e faunistiche dell'area oggetto di istituzione sono tali da consentire di raggiungere i seguenti obiettivi, e precisamente:

- affermazione e incremento della lepre, con l'obiettivo di raggiungere la densità autunnale di 20-25 capi/100 ettari;
- produzione di fagiano con l'obiettivo di limitare la densità autunnale a 40-45 capi/100 ettari.

Piano delle immissioni

Non si prevede di effettuare immissioni di lepre e fagiano nell'area oggetto di istituzione in quanto per entrambe le specie nella corrente gestione è stata rilevata la presenza di popolazioni autosufficienti.

Piano dei prelievi

Verrà valutato annualmente, sulla base dei censimenti, l'entità delle catture di lepri e fagiani, tuttavia in base alla vocazionalità del territorio e tenuto conto dei risultati di cattura precedentemente indicati, si prevede di fissare i seguenti obiettivi di cattura:

lepre 8-10 capi/100 ettari

fagiano: 12-14 capi/100 ettari

Programma di gestione

Per il periodo di validità del PFVR si prevede di effettuare, tramite la collaborazione con l'ATC BO 1, i seguenti interventi di gestione:

- interventi di prevenzione e di mitigazione dei danni delle diverse specie;
- interventi di miglioramento ambientale e di colture a perdere, da effettuare di concerto con l'ATC e le aziende agricole disponibili;
- censimenti per lepre e fagiano, monitoraggio presenza di corvidi, volpe ed ungulati (cinghiale e capriolo);
- operazioni di cattura per lepre e fagiano;
- piani di controllo volpe e corvidi per minimizzare i rischi d'interferenza con lepre e fagiano, ed il contenimento dei danni su frutteti e colture orticole (corvidi), piano di controllo nutria per ridurre la presenza e limitarne l'espansione.

Cartografia ZRC denominata "MARANO"

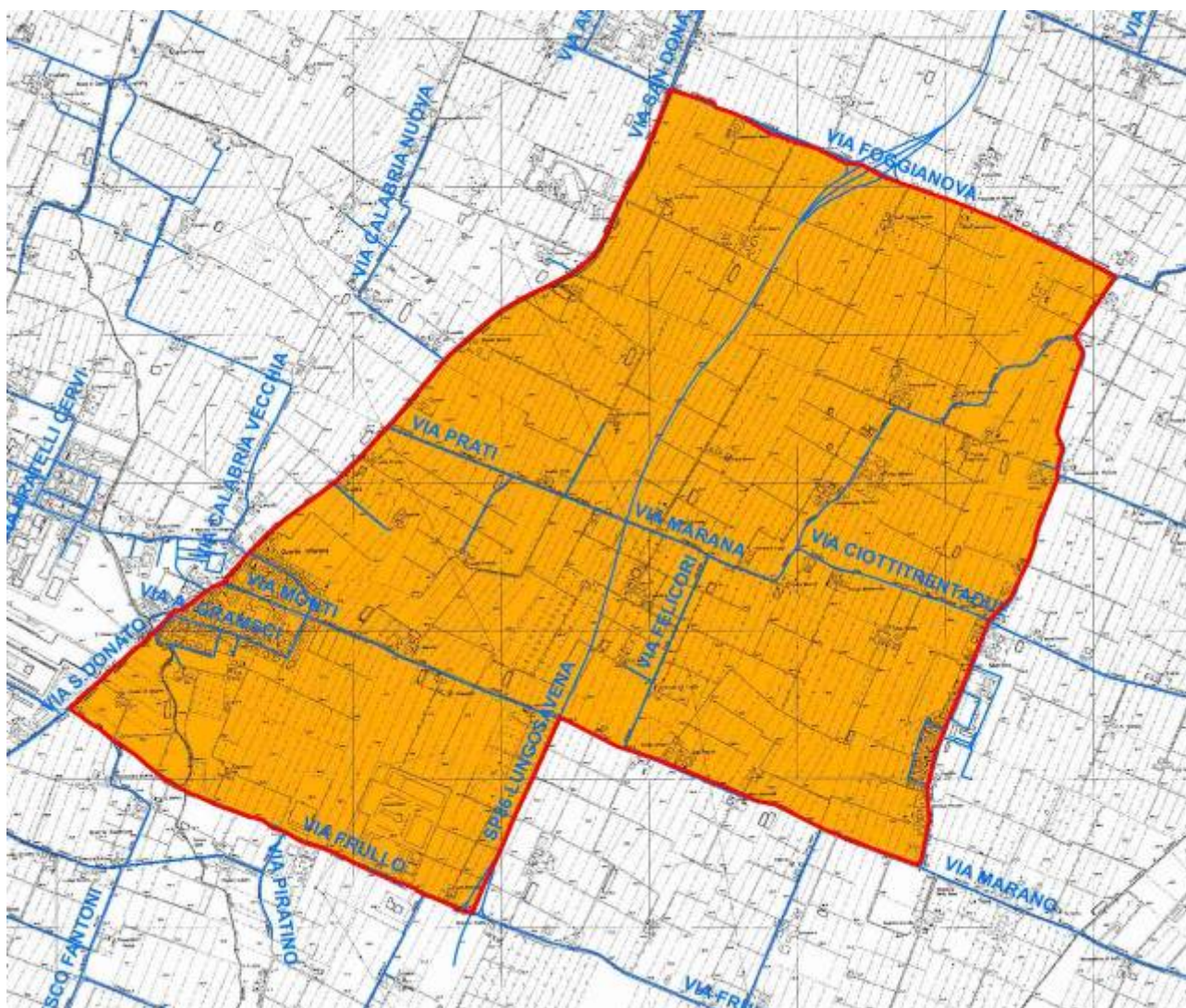

ZRC denominata "MARIANI"

Motivazione dell'istituzione

La ZRC MARIANI è stata rinnovata con delibera di Giunta provinciale. n° 287 del 24 luglio 2014 per una superficie geografica di ettari 377 e SASP di ettari 304, con scadenza fissata al 15 marzo 2019.

Secondo le indicazioni del PFVR si è proceduto ad analizzare per le specie lepore e fagiano la vocazionalità del territorio, la produttività ed i costi di contributo danni della ZRC negli ultimi 5 anni, inoltre sono stati valutati la conformazione, i confini e la superficie dell'ambito, tutti gli esiti delle suddette analisi sono risultati positivi.

Complessivamente il giudizio per l'istituzione è favorevole, in quanto oltre ai dati positivi sopra ricordati, l'analisi delle caratteristiche ambientali conferma che l'area interessata all'istituzione come ZRC presenta le caratteristiche necessarie a soddisfare le finalità produttive previste dalla legge con particolare riferimento all'irradiamento vista la dimensione.

Descrizione dei confini

Nord: da via Gramsci, via Cavaroncello sino al canale di bonifica posto circa 130 metri dopo il Fondo Cà Bianca, il canale di bonifica fino a via Calanchi, via Calanchi fino al confine comunale tra Sala Bolognese e Calderara di Reno;

Est: il confine comunale tra Sala Bolognese e Calderara di Reno fino a via Stelloni Ponente;

Sud: via Stelloni Ponente e via Stelloni fino a via Gramsci;

Ovest: via Gramsci fino a via Cavaroncello.

Caratteristiche generali ed ambientali della zona

L'area in oggetto rientra nel Comprensorio faunistico C1, è nel territorio metropolitano di Bologna, è compresa nel comune di Sala Bolognese, ricade all'interno dell'ATC BO 1, ed occupa una superficie geografica di ettari 377 e SASP di ettari 304.

Il territorio è caratterizzato dalla presenza prevalente di colture a seminativo, e dalla presenza di due grandi aziende rispettivamente ad indirizzo viticolo e frutticolo, inoltre sono presenti alcune aree boscate di piccola dimensione utili per il rifugio di lepore e fagiano.

La ZRC presenta una conformazione regolare, e segue confini ben individuabili e facilmente sorvegliabili.

Presenza di Aree di Rete Natura 2000

All'interno dei confini della ZRC Mariani non sono presenti Aree di Rete Natura 2000.

Analisi produttività

Per la valutazione della produttività sono state individuate delle soglie minime di produttività, tenendo conto che, come è stato possibile verificare durante il percorso di autorizzazione delle catture 2018/2019, in molti casi i dati medi di censimento e di cattura non erano pienamente coerenti (risultati di cattura di poco inferiori al dato di censimento, ed in alcuni casi superiori), di conseguenza si è ritenuto preferibile basarsi su un dato più certo come quello di cattura.

SOGLIA MINIMA LEPRE

Densità minima per catturare: 15 lepore/100 ettari - prelievo massimo consentito 40% - con ipotesi di prelievo del 30% - dato minimo di cattura 4,5 lepore/100 ettari, quindi si considera un valore minimo compreso tra 4 e 5 lepore/100 ettari.

SOGLIA MINIMA FAGIANO

Densità minima per catturare: 25 fagiani/100 ettari (25-40/100 ettari) - prelievo massimo 20-25% con ipotesi di prelievo 25% - dato minimo di cattura 6 fagiano/100 ettari.

Viene valutata sufficientemente produttiva la ZRC che raggiunge la soglia minima almeno per una delle due specie.

Nella ZRC nel periodo 2014-2018 sono stati rilevati i seguenti risultati di cattura:

lepre: 19,21 capi/100 ettari

fagiano: 44,80 capi/100 ettari

Analisi dei costi

Nella ZRC nel periodo 2014-2018 sono stati rilevati i seguenti costi di contributi danno:

DANNI	2014	2015	2016	2017	2018	€ TOT
LEPRE	0	0	0	0	0	0
FAGIANO	0	0	0	0	0	0

Finalità/Obiettivi

Dall'esame della carta della vocazionalità per la lepre ed il fagiano riportata nel Piano faunistico Venatorio Regionale, che suddivide la vocazionalità in quattro categorie, si è provveduto a determinare un giudizio di vocazionalità per l'area oggetto di istituzione che è così espresso:

lepre: *vocazionalità medio alta*

fagiano: *vocazionalità media*

Oltre alle finalità ed agli obiettivi previsti dalla L.157/92 e dalla L.R. 8/94 e successive modificazioni, le caratteristiche ambientali e faunistiche dell'area oggetto di istituzione sono tali da consentire di raggiungere i seguenti obiettivi, e precisamente:

- affermazione e incremento della lepre, con l'obiettivo di confermare la densità di 30-35 capi/100 ettari;
- produzione di fagiano mediante catture regolari e mediamente costanti, con l'obiettivo di confermare la densità a 50-55 capi/100 ettari.

Piano delle immissioni

Non si prevede di effettuare immissioni di lepre e fagiano nella ZRC Mariani, in quanto per entrambe le specie nella corrente gestione è stata rilevata la presenza di popolazioni autosufficienti.

Piano dei prelievi

Trattandosi di istituzione verrà valutato annualmente, sulla base dei censimenti, l'entità delle catture di lepri e fagiani, tuttavia in base alla vocazionalità del territorio e tenuto conto dei risultati di cattura precedentemente indicati, si prevede di fissare i seguenti obiettivi minimi di cattura:

lepre 12-14 capi/100 ettari

fagiano: 14-16 capi/100 ettari

Programma di gestione

Per il periodo di validità del PFVR si prevede di effettuare, tramite la collaborazione con l'ATC BO 1, i seguenti interventi di gestione:

- interventi di prevenzione e di mitigazione dei danni delle diverse specie;
- interventi di miglioramento ambientale e di colture a perdere, da effettuare di concerto con l'ATC e le aziende agricole disponibili;
- censimenti per lepre e fagiano, monitoraggio presenza di corvidi, volpe ed ungulati (cinghiale e capriolo);

- operazioni di cattura per lepre e fagiano;
- piani di controllo volpe e corvidi per minimizzare i rischi d'interferenza con lepre e fagiano, ed il contenimento dei danni su frutteti e colture orticole (corvidi), piano di controllo nutria per ridurre la presenza e limitarne l'espansione.

Cartografia ZRC denominata "MARIANI"

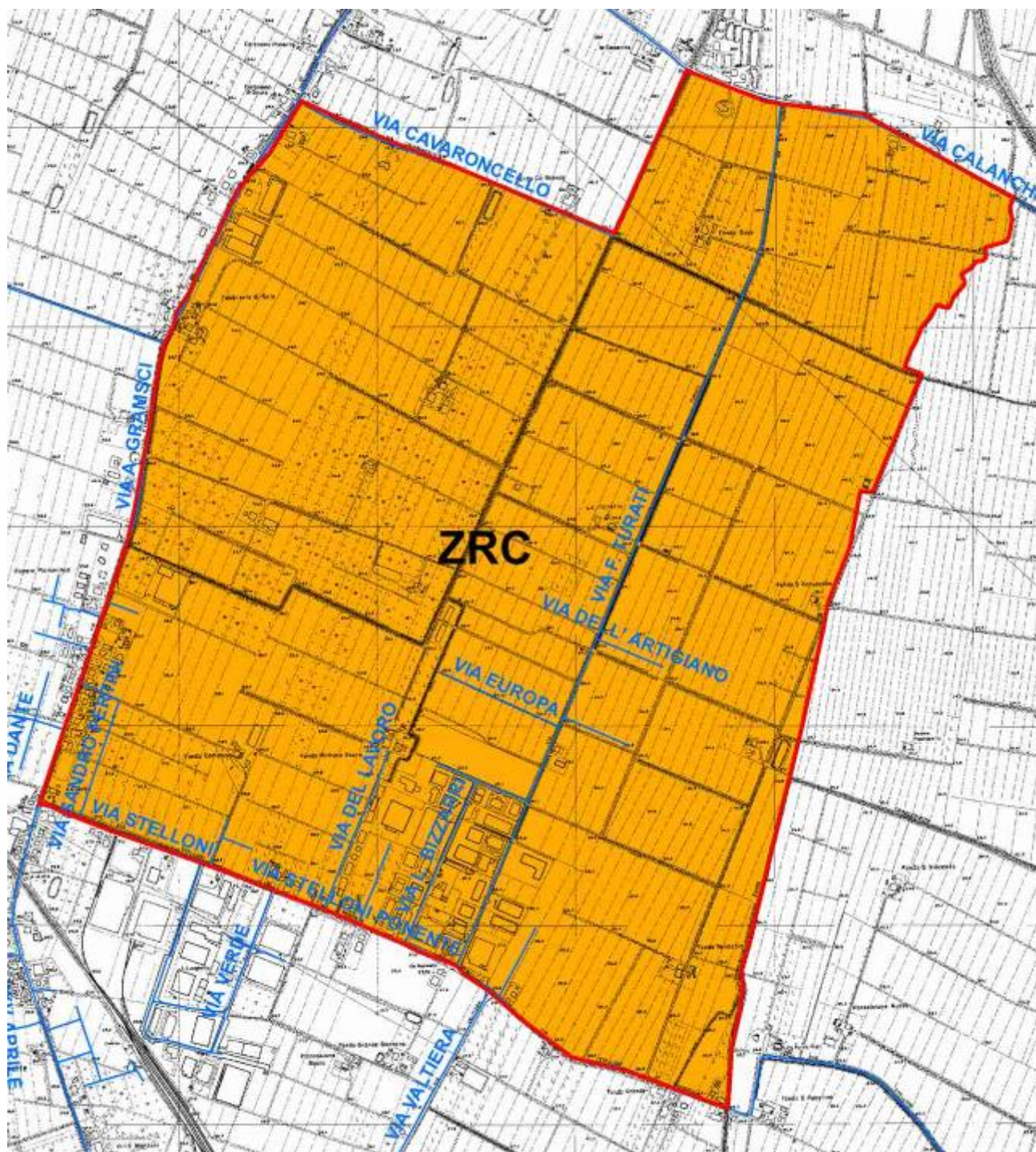

ZRC denominata “MASCARINO”

Motivazione dell’istituzione

La ZRC MASCARINO è stata rinnovata con delibera di Giunta provinciale. n° 289 del 24 luglio 2014 per una superficie geografica di ettari 459 e SASP di ettari 411, con scadenza fissata al 15 marzo 2019.

Secondo le indicazioni del PFVR si è proceduto ad analizzare per le specie lepore e fagiano la vocazionalità del territorio, la produttività ed i costi di contributo danni della ZRC negli ultimi 5 anni, inoltre sono stati valutati la conformazione, i confini e la superficie dell’ambito, tutti gli esiti delle suddette analisi sono risultati positivi.

Complessivamente il giudizio per l’istituzione è favorevole, in quanto oltre ai dati positivi sopra ricordati, l’analisi delle caratteristiche ambientali conferma che l’area interessata all’istituzione come ZRC presenta le caratteristiche necessarie a soddisfare le finalità produttive previste dalla legge con particolare riferimento all’irradiamento vista la conformazione e la dimensione.

Descrizione dei confini

Nord: da via Asia, via San Benedetto fino allo Scolo Riolo;

Est: Scolo Riolo fino a via Primaria;

Sud: via Primaria;

Ovest: via Primaria e via Asia fino a via San Benedetto.

Caratteristiche generali ed ambientali della zona

L’area in oggetto rientra nel Comprensorio faunistico C1, è nel territorio metropolitano di Bologna, è compresa nel comune di Castello d’Argile, ricade all’interno dell’ATC BO 1, ed occupa una superficie geografica di ettari 459 e SASP di ettari 411.

Il territorio è caratterizzato dalla presenza prevalente di colture a seminativo e dalla presenza di piccole aree coltivate a frutteto, inoltre sono presenti alcune aree boscate sia di piccola che grande dimensione utili per il rifugio di lepore e fagiano.

La ZRC presenta una conformazione abbastanza regolare, e segue confini ben individuabili e facilmente sorvegliabili.

Presenza di Aree di Rete Natura 2000

All’interno dei confini della ZRC Mascarino non sono presenti Aree di Rete Natura 2000.

Analisi produttività

Per la valutazione della produttività sono state individuate delle soglie minime di produttività, tenendo conto che, come è stato possibile verificare durante il percorso di autorizzazione delle catture 2018/2019, in molti casi i dati medi di censimento e di cattura non erano pienamente coerenti (risultati di cattura di poco inferiori al dato di censimento, ed in alcuni casi superiori), di conseguenza si è ritenuto preferibile basarsi su un dato più certo come quello di cattura.

SOGLIA MINIMA LEPRE

Densità minima per catturare: 15 lepri/100 ettari - prelievo massimo consentito 40% - con ipotesi di prelievo del 30% - dato minimo di cattura 4,5 lepri/100 ettari, quindi si considera un valore minimo compreso tra 4 e 5 lepri/100 ettari.

SOGLIA MINIMA FAGIANO

Densità minima per catturare: 25 fagiani/100 ettari (25-40/100 ettari) - prelievo massimo 20-25% con ipotesi di prelievo 25% - dato minimo di cattura 6 fagiano/100 ettari.

Viene valutata sufficientemente produttiva la ZRC che raggiunge la soglia minima almeno per una delle due specie.

Nella ZRC nel periodo 2014-2018 sono stati rilevati i seguenti risultati di cattura:

lepre: 11,63 capi/100 ettari

fagiano: 5,72 capi/100 ettari

Analisi dei costi

Nella ZRC nel periodo 2014-2018 sono stati rilevati i seguenti costi di contributi danno:

DANNI	2014	2015	2016	2017	2018	€ TOT
LEPRE	0	0	0	0	0	0
FAGIANO	377,06	0	2.286,00	422,40	1.085,00	4.170,46

Nel periodo considerato, i costi relativi ai danni delle due specie sono stati nulli per la lepre, e significativi per il fagiano, almeno in rapporto al dato medio di cattura abbastanza limitato.

Finalità/Obiettivi

Dall'esame della carta della vocazionalità per la lepre ed il fagiano riportata nel Piano faunistico Venatorio Regionale, che suddivide la vocazionalità in quattro categorie, si è provveduto a determinare un giudizio di vocazionalità per l'area oggetto di istituzione che è così espresso:

lepre: *vocazionalità medio alta*

fagiano: *vocazionalità alta*

Oltre alle finalità ed agli obiettivi previsti dalla L.157/92 e dalla L.R. 8/94 e successive modificazioni, le caratteristiche ambientali e faunistiche dell'area oggetto di istituzione sono tali da consentire di raggiungere i seguenti obiettivi, e precisamente:

- affermazione e incremento della lepre, con l'obiettivo di confermare la densità di 25-30 capi/100 ettari;
- produzione di fagiano mediante catture regolari e mediamente costanti, con l'obiettivo di confermare la densità a 35-40 capi/100 ettari.

Piano delle immissioni

Non si prevede di effettuare immissioni di lepre e fagiano nella ZRC Mariani, in quanto per entrambe le specie nella corrente gestione è stata rilevata la presenza di popolazioni autosufficienti.

Piano dei prelievi

Trattandosi di istituzione verrà valutato annualmente, sulla base dei censimenti, l'entità delle catture di lepri e fagiani, tuttavia in base alla vocazionalità del territorio e tenuto conto dei risultati di cattura precedentemente indicati, si prevede di fissare i seguenti obiettivi di cattura:

lepre 10-12 capi/100 ettari

fagiano: 10-12 capi/100 ettari

Programma di gestione

Per il periodo di validità del PFVR si prevede di effettuare, tramite la collaborazione con l'ATC BO 1, i seguenti interventi di gestione:

- interventi di prevenzione e di mitigazione dei danni delle diverse specie;
- interventi di miglioramento ambientale e di colture a perdere, da effettuare di concerto con l'ATC e le aziende agricole disponibili;

- censimenti per lepre e fagiano, monitoraggio presenza di corvidi, volpe ed ungulati (cinghiale e capriolo);
- operazioni di cattura per lepre e fagiano;
- piani di controllo volpe e corvidi per minimizzare i rischi d'interferenza con lepre e fagiano, ed il contenimento dei danni su frutteti e colture orticole (corvidi), piano di controllo nutria per ridurre la presenza e limitarne l'espansione.

ZRC denominata “MASCELLARO ROMITA”

Motivazione dell’istituzione

L’area che si propone di istituire come ZRC, dopo alcune stagioni venatorie in cui era vincolata come Zona di Rifugio, seguendo le indicazioni del Piano Faunistico Venatorio Provinciale ancora vigente è stata vincolata come ZRC con delibera di Giunta regionale. n° 1291 del 01 agosto 2016, per una superficie geografica di ettari 363 e SASP di ettari 347, con scadenza fissata al termine della stagione venatoria 2020/2021 salvo diverse disposizioni del Piano Faunistico Venatorio Regionale.

Secondo le indicazioni del PFVR si è proceduto ad analizzare per le specie lepore e fagiano la vocazionalità del territorio, la produttività ed i costi di contributo danni dell’area in oggetto negli ultimi 5 anni, inoltre sono stati valutati la conformazione, i confini e la superficie dell’ambito, tutti gli esiti delle suddette analisi sono risultati positivi.

La ZRC confina nella parte sud con la Zona di Rifugio Madonna del Poggio (superficie geografica di ettari 221 e SASP di ettari 184), e tenuto conto delle indicazioni contenute nel Piano Faunistico Venatorio Regionale, relative alla possibile annessione delle Zone di Rifugio in zona di tutela adiacenti, si è proceduto a valutare la fattibilità di tale annessione.

Considerato che il Rifugio confina con la ZRC solo per un breve tratto del confine nord (1.000 metri), si è valutato di non procedere con l’annessione, ma di prevedere vista anche la superficie della Zona di Rifugio, l’istituzione di una nuova ZRC.

Complessivamente il giudizio per l’istituzione è favorevole, in quanto oltre ai dati positivi sopra ricordati, l’analisi delle caratteristiche ambientali conferma che l’area interessata all’istituzione della ZRC presenta le caratteristiche necessarie a soddisfare le finalità produttive previste dalla legge, con particolare riferimento all’irradiazione naturale per il ripopolamento dei territori contigui, favorito dalla conformazione e dalla superficie ridotta dell’ambito.

Descrizione dei confini

Nord: da via Giuseppe Fanin, via Biancolina fino allo Scolo Romita, lo Scolo Romita fino a via Zenerigolo, via Zenerigolo fino a via Poggio, via Poggio fino a via Sarasina, via Sarasina fino alla strada vicinale per il fondo San Girolamo, la strada vicinale per il fondo San Girolamo fino a via Mascellaro, via Mascellaro fino a via Samoggia;

Est: via Samoggia fino alla S. P. Trasversale di Pianura;

Sud: S. P. Trasversale di Pianura (via Marzocchi) fino a via Poggio;

Ovest: via Poggio, via Sasso fino a via Giuseppe Fanin, via Giuseppe Fanin fino a via Biancolina;

Caratteristiche generali ed ambientali della zona

L’area in oggetto rientra nel Comprensorio faunistico C1, è nel territorio metropolitano di Bologna, è compresa nel comune di San Giovanni in Persiceto, ricade all’interno dell’ATC BO 1, ed occupa una superficie geografica di ettari 363 e SASP di ettari 347.

Il territorio è caratterizzato esclusivamente dalla presenza di colture a seminativo, inoltre sono presenti alcune aree boscate di piccola dimensione utili per il rifugio di lepore e fagiano.

Presenta una conformazione allungata, e segue confini per la maggior parte ben individuabili e facilmente sorvegliabili.

Presenza di Aree di Rete Natura 2000

All’interno dei confini dell’area proposta non sono presenti Aree di Rete Natura 2000.

Analisi produttività

Per la valutazione della produttività sono state individuate delle soglie minime di produttività, tenendo conto che, come è stato possibile verificare durante il percorso di autorizzazione delle

catture 2018/2019, in molti casi i dati medi di censimento e di cattura non erano pienamente coerenti (risultati di cattura di poco inferiori al dato di censimento, ed in alcuni casi superiori), di conseguenza si è ritenuto preferibile basarsi su un dato più certo come quello di cattura.

SOGLIA MINIMA LEPRE

Densità minima per catturare: 15 lepri/100 ettari - prelievo massimo consentito 40% - con ipotesi di prelievo del 30% - dato minimo di cattura 4,5 lepri/100 ettari, quindi si considera un valore minimo compreso tra 4 e 5 lepri/100 ettari.

SOGLIA MINIMA FAGIANO

Densità minima per catturare: 25 fagiani/100 ettari (25-40/100 ettari) - prelievo massimo 20-25% con ipotesi di prelievo 25% - dato minimo di cattura 6 fagiano/100 ettari.

Viene valutata sufficientemente produttiva la ZRC che raggiunge la soglia minima almeno per una delle due specie.

Nell'area interessata dall'istituzione come ZRC nel periodo 2014-2018 sono stati rilevati i seguenti risultati di cattura:

lepri: 0,00 capi/100 ettari

fagiano: 9,51 capi/100 ettari

Inoltre, vista la conformazione dell'ambito, occorre considerare che parte della fauna riprodottasi all'interno si è poi irradiata all'esterno.

Analisi dei costi

Nella ZRC nel periodo 2014-2018 sono stati rilevati i seguenti costi di contributi danno:

DANNI	2014	2015	2016	2017	2018	€ TOT
LEPRE	0	0	0	0	0	0
FAGIANO	0	0	0	0	0	0

Finalità/Obiettivi

Dall'esame della carta della vocazionalità per la lepre ed il fagiano riportata nel Piano faunistico Venatorio Regionale, che suddivide la vocazionalità in quattro categorie, si è provveduto a determinare un giudizio di vocazionalità per l'area oggetto di istituzione che è così espresso:

lepri: *vocazionalità media*

fagiano: *vocazionalità alta*

Oltre alle finalità ed agli obiettivi previsti dalla L.157/92 e dalla L.R. 8/94 e successive modificazioni, le caratteristiche ambientali e faunistiche dell'area oggetto di istituzione sono tali da consentire di raggiungere i seguenti obiettivi, e precisamente:

- affermazione e incremento della lepre anche con finalità d'irradiamento, con l'obiettivo di raggiungere la densità autunnale di 15-20 capi/100 ettari;
- produzione di fagiano anche con finalità di irradiamento, con l'obiettivo di raggiungere la densità autunnale di 25-30 capi/100 ettari.

Piano delle immissioni

Nell'area oggetto di istituzione, per il fagiano non si prevede di effettuare immissioni in quanto nella corrente gestione è stata rilevata la presenza di popolazioni autosufficienti, per la lepre invece sulla base dei censimenti che verranno effettuati, verrà valutata l'opportunità di procedere ad immissioni allo scopo di accelerare il consolidamento di una popolazione autosufficiente.

Piano dei prelievi

Trattandosi di un ambito con spiccata finalità d'irradiamento verrà valutata annualmente, sulla base dei censimenti, l'eventuale possibilità di effettuare catture di lepri e fagiani.

Programma di gestione

Per il periodo di validità del PFVR si prevede di effettuare, tramite la collaborazione con l'ATC BO 1, i seguenti interventi di gestione:

- interventi di prevenzione e di mitigazione dei danni delle diverse specie;
- interventi di miglioramento ambientale e di colture a perdere, da effettuare di concerto con l'ATC e le aziende agricole disponibili;
- censimenti per lepre e fagiano, monitoraggio presenza di corvidi, volpe ed ungulati (cinghiale e capriolo);
- operazioni di cattura per lepre e fagiano;
- piani di controllo volpe e corvidi per minimizzare i rischi d'interferenza con lepre e fagiano, ed il contenimento dei danni su frutteti e colture orticole (corvidi), piano di controllo nutria per ridurre la presenza e limitarne l'espansione.

Cartografia ZRC denominata "MASCELLARO ROMITA"

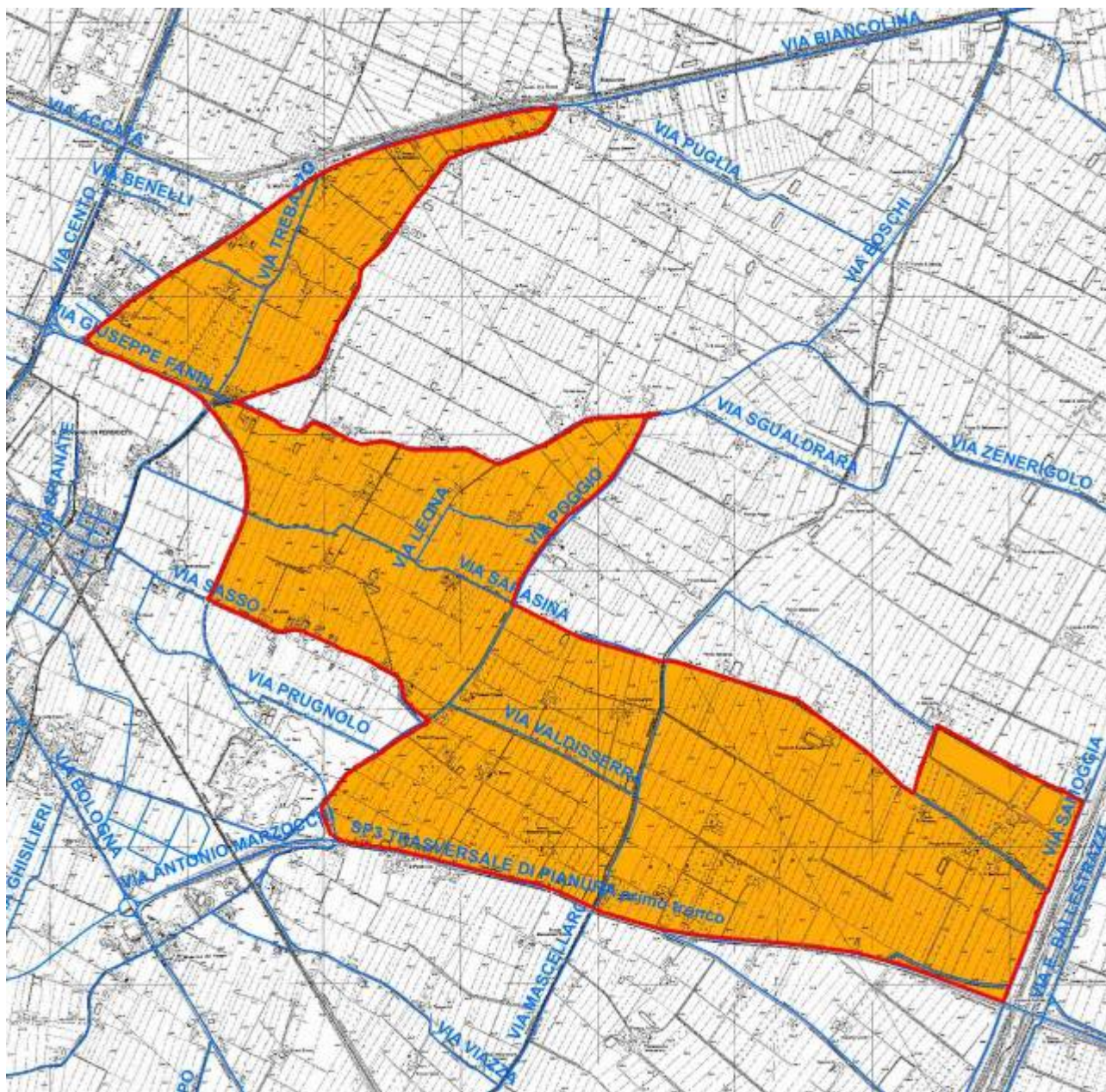

ZRC Denominata “MASSUMATICO”

Motivazione dell’istituzione

L’area che si propone di istituire come ZRC è stata rinnovata con delibera di Giunta provinciale n° 45 del 08 febbraio 2011, e successivamente ampliata con delibera di Giunta regionale n° 391 del 19 marzo 2018 per una superficie geografica di ettari 372 e SASP di ettari 361, con scadenza fissata al termine della stagione venatoria 2021/2022 salvo diverse disposizioni del Piano Faunistico Venatorio Regionale.

Secondo le indicazioni del PFVR si è proceduto ad analizzare per le specie lepore e fagiano la vocazionalità del territorio, la produttività ed i costi di contributo danni dell’area in oggetto negli ultimi 5 anni, inoltre sono stati valutati la conformazione, i confini e la superficie dell’ambito, tutti gli esiti delle suddette analisi sono risultati positivi.

Complessivamente il giudizio per l’istituzione è favorevole, in quanto oltre ai dati positivi sopra ricordati, l’analisi delle caratteristiche ambientali conferma che l’area interessata all’istituzione della ZRC presenta le caratteristiche necessarie a soddisfare le finalità produttive previste dalla legge, con un discreto apporto anche come irradiazione vista la conformazione e la dimensione.

Descrizione dei confini

Nord: dal ponte chiavica Riolo Marcolina, scolo di confine fino all’incrocio con stradone Bregoli;

Est: stradone Bregoli, via Novelli fino a via Varane, via Varane fino al confine di proprietà dell’azienda agricola Neri Cristian (inclusa), il confine delle proprietà Neri Cristian e Pareschi Stefano (incluse) fino a via Massumatico;

Sud: via Massumatico fino allo Scolo Riolo;

Ovest: Scolo Riolo fino alla chiavica Riolo Marcolina.

Caratteristiche generali ed ambientali della zona

L’area in oggetto rientra nel Comprensorio faunistico C1, è nel territorio metropolitano di Bologna, è compresa nel comune di San Pietro in Casale, ricade all’interno dell’ATC BO 1, ed occupa una superficie geografica di ettari 372 e SASP di ettari 361.

Il territorio è caratterizzato prevalentemente dalla presenza di colture a seminativo, e da alcune aree coltivate a frutteto, inoltre sono presenti due aree boscate rispettivamente di 4 e 5 ettari utili per il rifugio di lepore e fagiano.

Presenta una conformazione regolare, e segue confini ben individuabili e facilmente sorvegliabili.

Presenza di Aree di Rete Natura 2000

All’interno dei confini dell’area proposta non sono presenti Aree di Rete Natura 2000.

Analisi produttività

Per la valutazione della produttività sono state individuate delle soglie minime di produttività, tenendo conto che, come è stato possibile verificare durante il percorso di autorizzazione delle catture 2018/2019, in molti casi i dati medi di censimento e di cattura non erano pienamente coerenti (risultati di cattura di poco inferiori al dato di censimento, ed in alcuni casi superiori), di conseguenza si è ritenuto preferibile basarsi su un dato più certo come quello di cattura.

SOGLIA MINIMA LEPRE

Densità minima per catturare: 15 lepri/100 ettari - prelievo massimo consentito 40% - con ipotesi di prelievo del 30% - dato minimo di cattura 4,5 lepri/100 ettari, quindi si considera un valore minimo compreso tra 4 e 5 lepri/100 ettari.

SOGLIA MINIMA FAGIANO

Densità minima per catturare: 25 fagiani/100 ettari (25-40/100 ettari) - prelievo massimo 20-25% con ipotesi di prelievo 25% - dato minimo di cattura 6 fagiano/100 ettari.

Viene valutata sufficientemente produttiva la ZRC che raggiunge la soglia minima almeno per una delle due specie.

Nell'area interessata dall'istituzione come ZRC nel periodo 2014-2018 sono stati rilevati i seguenti risultati di cattura:

lepre: 5,40 capi/100 ettari

fagiano: 12,12 capi/100 ettari

Analisi dei costi

Nella ZRC nel periodo 2014-2018 sono stati rilevati i seguenti costi di contributi danno:

DANNI	2014	2015	2016	2017	2018	€ TOT
LEPRE	0	0	0	0	632,70	632,70
FAGIANO	300,18	0	0	0	333,00	633,18

I costi relativi ai danni delle due specie nel periodo considerato sono stati quasi nulli.

Finalità/Obiettivi

Dall'esame della carta della vocazionalità per la lepre ed il fagiano riportata nel Piano faunistico Venatorio Regionale, che suddivide la vocazionalità in quattro categorie, si è provveduto a determinare un giudizio di vocazionalità per l'area oggetto di istituzione che è così espresso:

lepre: *vocazionalità medio alta*

fagiano: *vocazionalità alta*

Oltre alle finalità ed agli obiettivi previsti dalla L.157/92 e dalla L.R. 8/94 e successive modificazioni, le caratteristiche ambientali e faunistiche dell'area oggetto di istituzione sono tali da consentire di raggiungere i seguenti obiettivi, e precisamente:

- affermazione e incremento della lepre, con l'obiettivo di raggiungere la densità autunnale di 20-25 capi/100 ettari;
- produzione di fagiano con l'obiettivo di raggiungere la densità autunnale a 35-40 capi/100 ettari.

Piano delle immissioni

Non si prevede di effettuare immissioni di lepre e fagiano nell'area oggetto di istituzione in quanto per entrambe le specie nella corrente gestione è stata rilevata la presenza di popolazioni autosufficienti.

Piano dei prelievi

Verrà valutato annualmente, sulla base dei censimenti, l'entità delle catture di lepri e fagiani, tuttavia in base alla vocazionalità del territorio e tenuto conto dei risultati di cattura precedentemente indicati, si prevede di fissare i seguenti obiettivi di cattura:

lepre 6-8 capi/100 ettari

fagiano: 10-12 capi/100 ettari

Programma di gestione

Per il periodo di validità del PFVR si prevede di effettuare, tramite la collaborazione con l'ATC BO 1, i seguenti interventi di gestione:

- interventi di prevenzione e di mitigazione dei danni delle diverse specie;

- interventi di miglioramento ambientale e di colture a perdere, da effettuare di concerto con l'ATC e le aziende agricole disponibili;
- censimenti per lepre e fagiano, monitoraggio presenza di corvidi, volpe ed ungulati (cinghiale e capriolo);
- operazioni di cattura per lepre e fagiano;
- piani di controllo volpe e corvidi per minimizzare i rischi d'interferenza con lepre e fagiano, ed il contenimento dei danni su frutteti e colture orticole (corvidi), piano di controllo nutria per ridurre la presenza e limitarne l'espansione.

Cartografia ZRC denominata "MASSUMATICO"

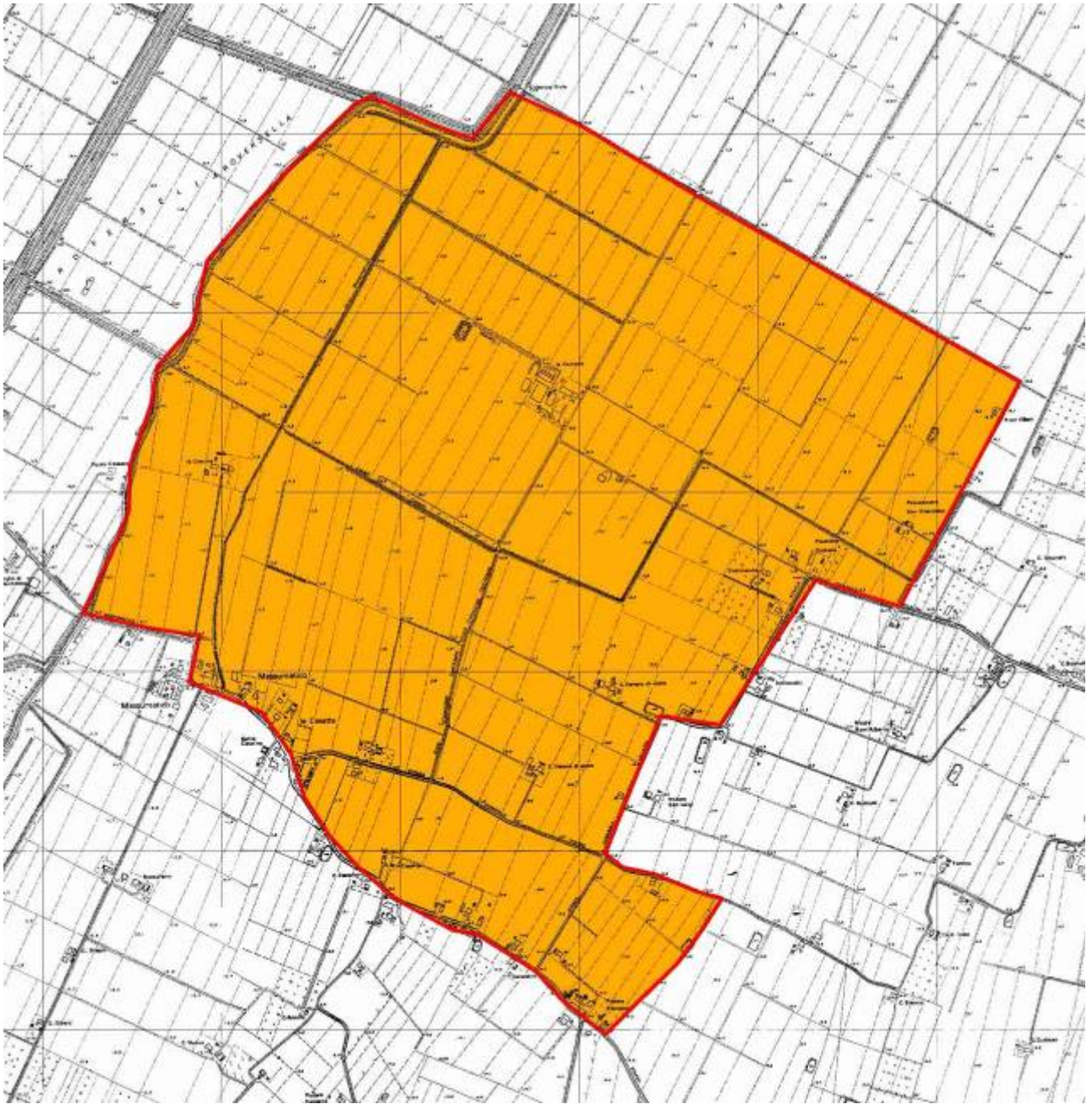

ZRC DENOMINATA “MELO”

Motivazione dell’istituzione

L’area che si propone di istituire come ZRC, dopo alcune stagioni venatorie in cui era vincolata come Zona di Rifugio, seguendo le indicazioni del Piano Faunistico Venatorio Provinciale ancora vigente è stata vincolata come ZRC con delibera di Giunta regionale. n° 1291 del 01 agosto 2016, per una superficie geografica di ettari 410 e SASP di ettari 374, con scadenza fissata al termine della stagione venatoria 2020/2021 salvo diverse disposizioni del Piano Faunistico Venatorio Regionale.

Secondo le indicazioni del PFVR si è proceduto ad analizzare per le specie lepore e fagiano la vocazionalità del territorio, la produttività ed i costi di contributo danni dell’area in oggetto negli ultimi 5 anni, inoltre sono stati valutati la conformazione, i confini e la superficie dell’ambito, tutti gli esiti delle suddette analisi sono risultati positivi.

La ZRC confina nella parte ovest con la Zona di Rifugio Ronchi Inferiore (superficie geografica di ettari 273 e SASP di ettari 154), e tenuto conto delle indicazioni contenute nel Piano Faunistico Venatorio Regionale, relative alla possibile annessione delle Zone di Rifugio in zona di tutela adiacenti, si è proceduto a valutare la fattibilità di tale annessione.

Considerato che il Rifugio confina con la ZRC solo per un breve tratto del confine est (700 metri), si è valutato di non procedere con l’annessione, ma di prevedere vista anche la superficie della Zona di Rifugio, l’istituzione di una nuova ZRC.

Complessivamente il giudizio per l’istituzione è favorevole, in quanto oltre ai dati positivi sopra ricordati, l’analisi delle caratteristiche ambientali conferma che l’area interessata all’istituzione della ZRC presenta le caratteristiche necessarie a soddisfare le finalità produttive previste dalla legge, con particolare riferimento all’irradiazione naturale per il ripopolamento dei territori contigui, favorito dalla conformazione e dalla superficie ridotta dell’ambito.

Descrizione dei confini

Nord: via Zena, da via Savena Superiore a via San Donato;

Est: via San Donato, da via Zena a via Melo;

Sud: via Melo, da via San Donato a via Savena Superiore;

Ovest: via Savena Superiore, da via Melo a via Zena.

Caratteristiche generali ed ambientali della zona

L’area in oggetto rientra nel Comprensorio faunistico C1, è nel territorio metropolitano di Bologna, è compresa nel comune di Minerbio, ricade all’interno dell’ATC BO 1, ed occupa una superficie geografica di ettari 410 e SASP di ettari 374.

Il territorio è caratterizzato prevalentemente dalla presenza di colture a seminativo, e da alcune aree coltivate a frutteto, inoltre sono presenti alcune aree boscate di piccola dimensione utili per il rifugio di lepore e fagiano.

Presenta una conformazione regolare, e segue confini ben individuabili e facilmente sorvegliabili.

Presenza di Aree di Rete Natura 2000

All’interno dei confini dell’area proposta non sono presenti Aree di Rete Natura 2000.

Analisi produttività

Per la valutazione della produttività sono state individuate delle soglie minime di produttività, tenendo conto che, come è stato possibile verificare durante il percorso di autorizzazione delle catture 2018/2019, in molti casi i dati medi di censimento e di cattura non erano pienamente coerenti (risultati di cattura di poco inferiori al dato di censimento, ed in alcuni casi superiori), di conseguenza si è ritenuto preferibile basarsi su un dato più certo come quello di cattura.

SOGLIA MINIMA LEPRE

Densità minima per catturare: 15 lepri/100 ettari - prelievo massimo consentito 40% - con ipotesi di prelievo del 30% - dato minimo di cattura 4,5 lepri/100 ettari, quindi si considera un valore minimo compreso tra 4 e 5 lepri/100 ettari.

SOGLIA MINIMA FAGIANO

Densità minima per catturare: 25 fagiani/100 ettari (25-40/100 ettari) - prelievo massimo 20-25% con ipotesi di prelievo 25% - dato minimo di cattura 6 fagiano/100 ettari.

Viene valutata sufficientemente produttiva la ZRC che raggiunge la soglia minima almeno per una delle due specie.

Nell'area interessata dall'istituzione come ZRC nel periodo 2014-2018 sono stati rilevati i seguenti risultati di cattura:

lepri: 2,94 capi/100 ettari

fagiano: 29,32 capi/100 ettari

Inoltre, vista la dimensione e la conformazione dell'ambito, occorre considerare che parte della fauna riprodottasi all'interno si è poi irradiata all'esterno.

Analisi dei costi

Nella ZRC nel periodo 2014-2018 sono stati rilevati i seguenti costi di contributi danno:

DANNI	2014	2015	2016	2017	2018	€ TOT
LEPRE	0	0	0	0	0	0
FAGIANO	0	0	0	0	0	0

Finalità/Obiettivi

Dall'esame della carta della vocazionalità per la lepre ed il fagiano riportata nel Piano faunistico Venatorio Regionale, che suddivide la vocazionalità in quattro categorie, si è provveduto a determinare un giudizio di vocazionalità per l'area oggetto di istituzione che è così espresso:

lepri: *vocazionalità alta*

fagiano: *vocazionalità alta*

Oltre alle finalità ed agli obiettivi previsti dalla L.157/92 e dalla L.R. 8/94 e successive modificazioni, le caratteristiche ambientali e faunistiche dell'area oggetto di istituzione sono tali da consentire di raggiungere i seguenti obiettivi, e precisamente:

- affermazione e incremento della lepre anche con finalità anche d'irradiamento, con l'obiettivo di raggiungere la densità autunnale di 15-20 capi/100 ettari;
- produzione di fagiano anche con finalità di irradiamento, con l'obiettivo di limitare la densità autunnale di 40-45 capi/100 ettari.

Piano delle immissioni

Nell'area oggetto di istituzione, per il fagiano non si prevede di effettuare immissioni in quanto nella corrente gestione è stata rilevata la presenza di popolazioni autosufficienti, per la lepre invece sulla base dei censimenti che verranno effettuati, verrà valutata l'opportunità di procedere ad immissioni allo scopo di accelerare il consolidamento di una popolazione autosufficiente.

Piano dei prelievi

Verrà valutato annualmente, sulla base dei censimenti, l'entità delle catture di lepri e fagiani, tuttavia in base alla vocazionalità del territorio e tenuto conto dei risultati di cattura precedentemente indicati, si prevede di fissare i seguenti obiettivi di cattura:

lepre 6-8 capi/100 ettari

fagiano: 10-12 capi/100 ettari

Programma di gestione

Per il periodo di validità del PFVR si prevede di effettuare, tramite la collaborazione con l'ATC BO 1, i seguenti interventi di gestione:

- interventi di prevenzione e di mitigazione dei danni delle diverse specie;
- interventi di miglioramento ambientale e di colture a perdere, da effettuare di concerto con l'ATC e le aziende agricole disponibili;
- censimenti per lepre e fagiano, monitoraggio presenza di corvidi, volpe ed ungulati (cinghiale e capriolo);
- operazioni di cattura per lepre e fagiano;
- piani di controllo volpe e corvidi per minimizzare i rischi d'interferenza con lepre e fagiano, ed il contenimento dei danni su frutteti e colture orticole (corvidi), piano di controllo nutria per ridurre la presenza e limitarne l'espansione.

Cartografia ZRC denominata "MELO"

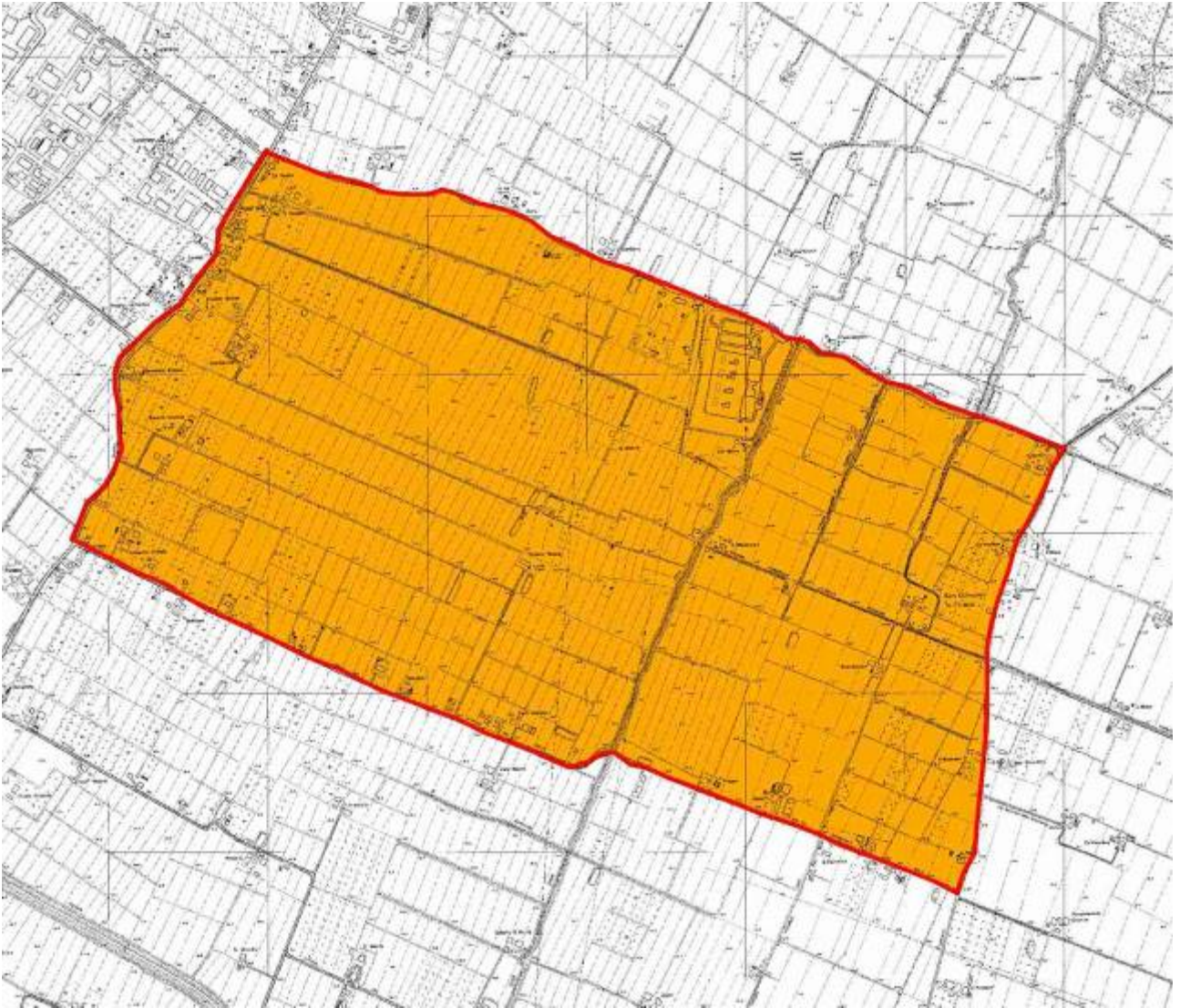

ZRC denominata "MERLO"

Motivazione dell'istituzione.

La ZRC Merlo è stata istituita con delibera di Giunta provinciale. n° 291 del 24 luglio 2014 per una superficie geografica di ettari 249 e SASP di ettari 249, con scadenza fissata al 15 marzo 2019.

Secondo le indicazioni del PFVR si è proceduto ad analizzare per le specie lepore e fagiano la vocazionalità del territorio, la produttività ed i costi di contributo danni della ZRC negli ultimi 5 anni, inoltre sono stati valutati la conformazione, i confini e la superficie dell'ambito, tutti gli esiti delle suddette analisi sono risultati positivi.

Complessivamente il giudizio per l'istituzione è favorevole, in quanto oltre ai dati positivi sopra ricordati, l'analisi delle caratteristiche ambientali conferma che l'area interessata all'istituzione della ZRC presenta le caratteristiche necessarie a soddisfare le finalità produttive previste dalla legge, con particolare riferimento all'irradiamento vista la conformazione e la dimensione.

Descrizione dei confini

Nord: da via Portonovo, via Merlo fino a via Dozza;

Est: via Dozza fino a capezzagna passante per il podere Campeggia;

Sud: capezzagne dei poderi Campeggia, Venturini fino al confine dell'Area di Rispetto Merlo, il confine dell'Area di Rispetto Merlo (esclusa) fino alla capezzagna per il podere Casone, la capezzagna per il podere Casone fino a via Portonovo;

Ovest: via Portonovo fino a via Merlo

Caratteristiche generali ed ambientali della zona

L'area in oggetto rientra nel Comprensorio faunistico C1, è nel territorio metropolitano di Bologna, è compresa nel comune di Medicina, ricade all'interno dell'ATC BO 2, ed occupa una superficie geografica di ettari 249 e SASP di ettari 249.

Il territorio è caratterizzato prevalentemente dalla presenza di colture a seminativo, e dalla presenza di aree coltivate a frutteto, inoltre sono presenti alcune aree boscate di piccola dimensione utili per il rifugio di lepore e fagiano.

L'ambito presenta una conformazione abbastanza regolare, e segue confini per la maggior parte ben individuabili e facilmente sorvegliabili.

Presenza di Aree di Rete Natura 2000

All'interno dei confini dell'area proposta non sono presenti Aree di Rete Natura 2000.

Analisi produttività

Per la valutazione della produttività sono state individuate delle soglie minime di produttività, tenendo conto che, come è stato possibile verificare durante il percorso di autorizzazione delle catture 2018/2019, in molti casi i dati medi di censimento e di cattura non erano pienamente coerenti (risultati di cattura di poco inferiori al dato di censimento, ed in alcuni casi superiori), di conseguenza si è ritenuto preferibile basarsi su un dato più certo come quello di cattura.

SOGLIA MINIMA LEPRE

Densità minima per catturare: 15 lepri/100 ettari - prelievo massimo consentito 40% - con ipotesi di prelievo del 30% - dato minimo di cattura 4,5 lepri/100 ettari, quindi si considera un valore minimo compreso tra 4 e 5 lepri/100 ettari.

SOGLIA MINIMA FAGIANO

Densità minima per catturare: 25 fagiani/100 ettari (25-40/100 ettari) - prelievo massimo 20-25% con ipotesi di prelievo 25% - dato minimo di cattura 6 fagiano/100 ettari.

Viene valutata sufficientemente produttiva la ZRC che raggiunge la soglia minima almeno per una delle due specie.

Nella ZRC nel periodo 2014-2018 sono stati rilevati i seguenti risultati di cattura:

lepre: 8,84 capi/100 ettari

fagiano: 0,00 capi/100 ettari

Tenuto conto che la ZRC è di recente istituzione (2014), è probabile che non sia stata ancora raggiunta la produttività potenziale dell'ambito, utile ad ottenere risultati di cattura apprezzabili, inoltre vista la conformazione della ZRC, va considerato che parte della fauna riprodottasi all'interno si è poi irradiata all'esterno.

Analisi dei costi

Nella ZRC nel periodo 2014-2018 sono stati rilevati i seguenti costi di contributi danno:

DANNI	2014	2015	2016	2017	2018	€ TOT
LEPRE	0	0	0	0	0	0
FAGIANO	12.987,68	0	0	0	0	12.987,68

i costi relativi ai danni delle due specie nel periodo considerato sono stati nulli per la lepre, e significativi per il fagiano, per il fagiano si precisa che sono relativi solo ad un evento dannoso su mais da seme.

Evento questo in gran parte causato dall'elevata concentrazione di fagiani in zona quell'anno, per la presenza, in confine con la coltura, di un'area incolta ed un'area rinaturalizzata.

Finalità/Obiettivi

Dall'esame della carta della vocazionalità per la lepre ed il fagiano riportata nel Piano faunistico Venatorio Regionale, che suddivide la vocazionalità in quattro categorie, si è provveduto a determinare un giudizio di vocazionalità per l'area oggetto di istituzione che è così espresso:

lepre: *vocazionalità alta*

fagiano: *vocazionalità alta*

Oltre alle finalità ed agli obiettivi previsti dalla L.157/92 e dalla L.R. 8/94 e successive modificazioni, le caratteristiche ambientali e faunistiche dell'area oggetto di istituzione sono tali da consentire di raggiungere i seguenti obiettivi, e precisamente:

- affermazione e incremento della lepre, con finalità prevalentemente d'irradiazione, e con l'obiettivo di raggiungere la densità autunnale di 15-20 capi/100 ettari;
- produzione di fagiano, con finalità prevalentemente d'irradiazione, con l'obiettivo di raggiungere la densità a 30-35 capi/100 ettari.

Piano delle immissioni

Non si prevede di effettuare immissioni di lepre in quanto nella corrente gestione è stata rilevata la presenza di popolazione autosufficiente, mentre per il fagiano, sulla base dei censimenti che verranno effettuati, verrà valutata l'opportunità di procedere ad immissioni allo scopo di accelerare il consolidamento di una popolazione autosufficiente.

Piano dei prelievi

Trattandosi di un ambito con finalità prevalente d'irradiazione, verrà valutata annualmente, sulla base dei censimenti, l'eventuale possibilità di effettuare catture di lepri e fagiani.

Programma di gestione

Per il periodo di validità del PFVR si prevede di effettuare, tramite la collaborazione con l'ATC BO 2, i seguenti interventi di gestione:

- interventi di prevenzione e di mitigazione dei danni delle diverse specie;
- interventi di miglioramento ambientale e di colture a perdere, da effettuare di concerto con l'ATC e le aziende agricole disponibili;
- censimenti per lepre e fagiano, monitoraggio presenza di corvidi, volpe ed ungulati (cinghiale e capriolo);
- operazioni di cattura per lepre e fagiano;
- piani di controllo volpe e corvidi per minimizzare i rischi d'interferenza con lepre e fagiano, ed il contenimento dei danni su frutteti e colture orticole (corvidi), piano di controllo nutria per ridurre la presenza e limitarne l'espansione.

Cartografia ZRC denominata "MERLO"

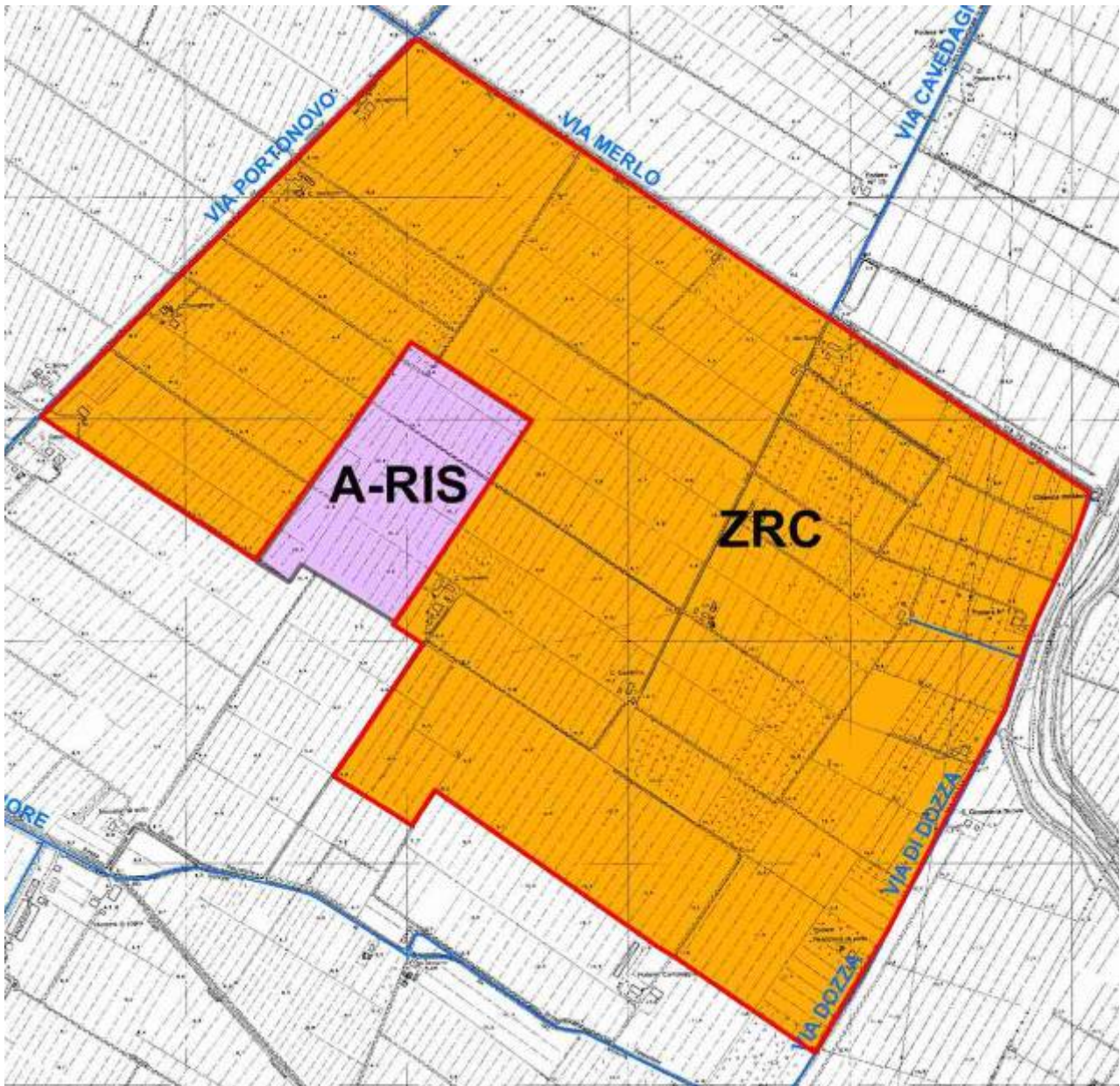

in VIOLA l'Area di Rispetto

ZRC denominata “MIRANDOLA

Motivazione dell’istituzione

La ZRC Mirandola è stata rinnovata con delibera di Giunta provinciale. n° 378 del 15 luglio 2008 per una superficie geografica di ettari 857 e SASP di ettari 673, con scadenza coincidente con quella del Piano Faunistico Venatorio Provinciale, più volte prorogato, e rimasto in vigore fino all’approvazione del PFVR.

Secondo le indicazioni del PFVR si è proceduto ad analizzare per le specie lepre e fagiano la vocazionalità del territorio, la produttività ed i costi di contributo danni della ZRC negli ultimi 5 anni, inoltre sono stati valutati la conformazione, i confini e la superficie dell’ambito, tutti gli esiti delle suddette analisi sono risultati positivi.

Inoltre considerato che la ZRC confina nella parte nord-est con la Zona di Rifugio Mirandola ampliamento (superficie geografica di ettari 113 e SASP di ettari 107), e nella parte sud-ovest con la Zona di Rifugio San Lazzaro (superficie geografica di ettari 899 e SASP di ettari 506), e tenuto conto delle indicazioni contenute nel Piano Faunistico Venatorio Regionale, relative alla possibile annessione delle Zone di Rifugio in zona di tutela adiacenti, si propone di ampliare la ZRC ricomprendendo la Zona di Rifugio Mirandola ampliamento.

Per quanto concerne invece la Zona di Rifugio San Lazzaro, tenuto conto della conformazione e della superficie, non se ne propone l’inclusione in ZRC in quanto verrà valutata l’ipotesi di un eventuale nuova istituzione come ZRC.

Complessivamente il giudizio per l’istituzione è favorevole, in quanto oltre ai dati positivi sopra ricordati, l’analisi delle caratteristiche ambientali conferma che l’area interessata all’istituzione della ZRC presenta le caratteristiche necessarie a soddisfare le finalità produttive previste dalla legge.

Descrizione dei confini

Nord: da via Russo, l’autostrada A/14 fino al Rio Centonara Ozzanese;

Est: il Rio Centonara Ozzanese fino alla ferrovia Bologna - Otranto, la ferrovia Bologna - Otranto, via Olmatello fino alla via Emilia;

Sud: via Emilia fino a via Castiglia;

Ovest: via Castiglia e via Russo fino all’autostrada A/14;

Caratteristiche generali ed ambientali della zona

L’area in oggetto rientra nel Comprensorio faunistico C1, è nel territorio metropolitano di Bologna, è compresa nel comune di San Lazzaro di Savena ed Ozzano Emilia, ricade all’interno dell’ATC BO 2, ed occupa una superficie geografica di ettari 970 e SASP di ettari 780.

Il territorio è caratterizzato dalla presenza prevalente di colture a seminativo e dalla presenza di piccole aree coltivate a frutteto, e ricomprende al suo interno un tratto di circa 3 km del Torrente Idice che presenta gli argini ricchi di vegetazione, inoltre sono presenti numerose aree boscate di piccola dimensione utili per il rifugio di lepre e fagiano.

L’ambito presenta una conformazione regolare, ed i confini sono ben individuabili e facilmente sorvegliabili.

Presenza di Aree di Rete Natura 2000

All’interno dei confini dell’area proposta non sono presenti Aree di Rete Natura 2000.

Analisi produttività

Per la valutazione della produttività sono state individuate delle soglie minime di produttività, tenendo conto che, come è stato possibile verificare durante il percorso di autorizzazione delle catture 2018/2019, in molti casi i dati medi di censimento e di cattura non erano pienamente

coerenti (risultati di cattura di poco inferiori al dato di censimento, ed in alcuni casi superiori), di conseguenza si è ritenuto preferibile basarsi su un dato più certo come quello di cattura.

SOGLIA MINIMA LEPRE

Densità minima per catturare: 15 lepri/100 ettari - prelievo massimo consentito 40% - con ipotesi di prelievo del 30% - dato minimo di cattura 4,5 lepri/100 ettari, quindi si considera un valore minimo compreso tra 4 e 5 lepri/100 ettari.

SOGLIA MINIMA FAGIANO

Densità minima per catturare: 25 fagiani/100 ettari (25-40/100 ettari) - prelievo massimo 20-25% con ipotesi di prelievo 25% - dato minimo di cattura 6 fagiano/100 ettari.

Viene valutata sufficientemente produttiva la ZRC che raggiunge la soglia minima almeno per una delle due specie.

Nella ZRC nel periodo 2014-2018 sono stati rilevati i seguenti risultati di cattura:

lepri: 3,23 capi/100 ettari

fagiano: 6,09 capi/100 ettari

Analisi dei costi

Nella ZRC nel periodo 2014-2018 sono stati rilevati i seguenti costi di contributi danno:

DANNI	2014	2015	2016	2017	2018	€ TOT
LEPRE	0	0	0	0	0	0
FAGIANO	0	0	0	0	0	0

i costi relativi ai danni delle due specie nel periodo considerato sono stati nulli.

Nella Zona di Rifugio Mirandola ampliamento, nello stesso periodo considerato, i costi relativi ai danni delle due specie sono stati i seguenti:

DANNI	2014	2015	2016	2017	2018	€ TOT
LEPRE	0	0	0	0	800,00	800,00
FAGIANO	0	0	0	0	0	0

Finalità/Obiettivi

Dall'esame della carta della vocazionalità per la lepre ed il fagiano riportata nel Piano faunistico Venatorio Regionale, che suddivide la vocazionalità in quattro categorie, si è provveduto a determinare un giudizio di vocazionalità per l'area oggetto di istituzione che è così espresso:

lepri: *vocazionalità medio bassa*

fagiano: *vocazionalità medio alta*

Oltre alle finalità ed agli obiettivi previsti dalla L.157/92 e dalla L.R. 8/94 e successive modificazioni, le caratteristiche ambientali e faunistiche dell'area oggetto di istituzione sono tali da consentire di raggiungere i seguenti obiettivi, e precisamente:

- affermazione e incremento della lepre, con l'obiettivo di raggiungere la densità autunnale di 10-15 capi/100 ettari;
- produzione di fagiano, con l'obiettivo di raggiungere la densità di 30-35 capi/100 ettari.

Piano delle immissioni

Non si prevede di effettuare immissioni di fagiano in quanto nella corrente gestione è stata rilevata la presenza di popolazione autosufficiente, mentre per la lepre, sulla base dei censimenti che verranno effettuati, verrà valutata l'opportunità di procedere ad immissioni allo scopo di accelerare il consolidamento di una popolazione autosufficiente.

Piano dei prelievi

Trattandosi di istituzione verrà valutato annualmente, sulla base dei censimenti, l'entità delle catture di lepri e fagiani, tuttavia in base alla vocazionalità del territorio e tenuto conto dei risultati di cattura precedentemente indicati, si prevede di fissare i seguenti obiettivi di cattura:

lepre 4-6 capi/100 ettari

fagiano: 8-10 capi/100 ettari

Programma di gestione

Per il periodo di validità del PFVR si prevede di effettuare, tramite la collaborazione con l'ATC BO 2, i seguenti interventi di gestione:

- interventi di prevenzione e di mitigazione dei danni delle diverse specie;
- interventi di miglioramento ambientale e di colture a perdere, da effettuare di concerto con l'ATC e le aziende agricole disponibili;
- censimenti per lepre e fagiano, monitoraggio presenza di corvidi, volpe ed ungulati (cinghiale e capriolo);
- operazioni di cattura per lepre e fagiano;
- piani di controllo volpe e corvidi per minimizzare i rischi d'interferenza con lepre e fagiano, ed il contenimento dei danni su frutteti e colture orticole (corvidi), piano di controllo nutria per ridurre la presenza e limitarne l'espansione.

Cartografia ZRC denominata "MIRANDOLA"

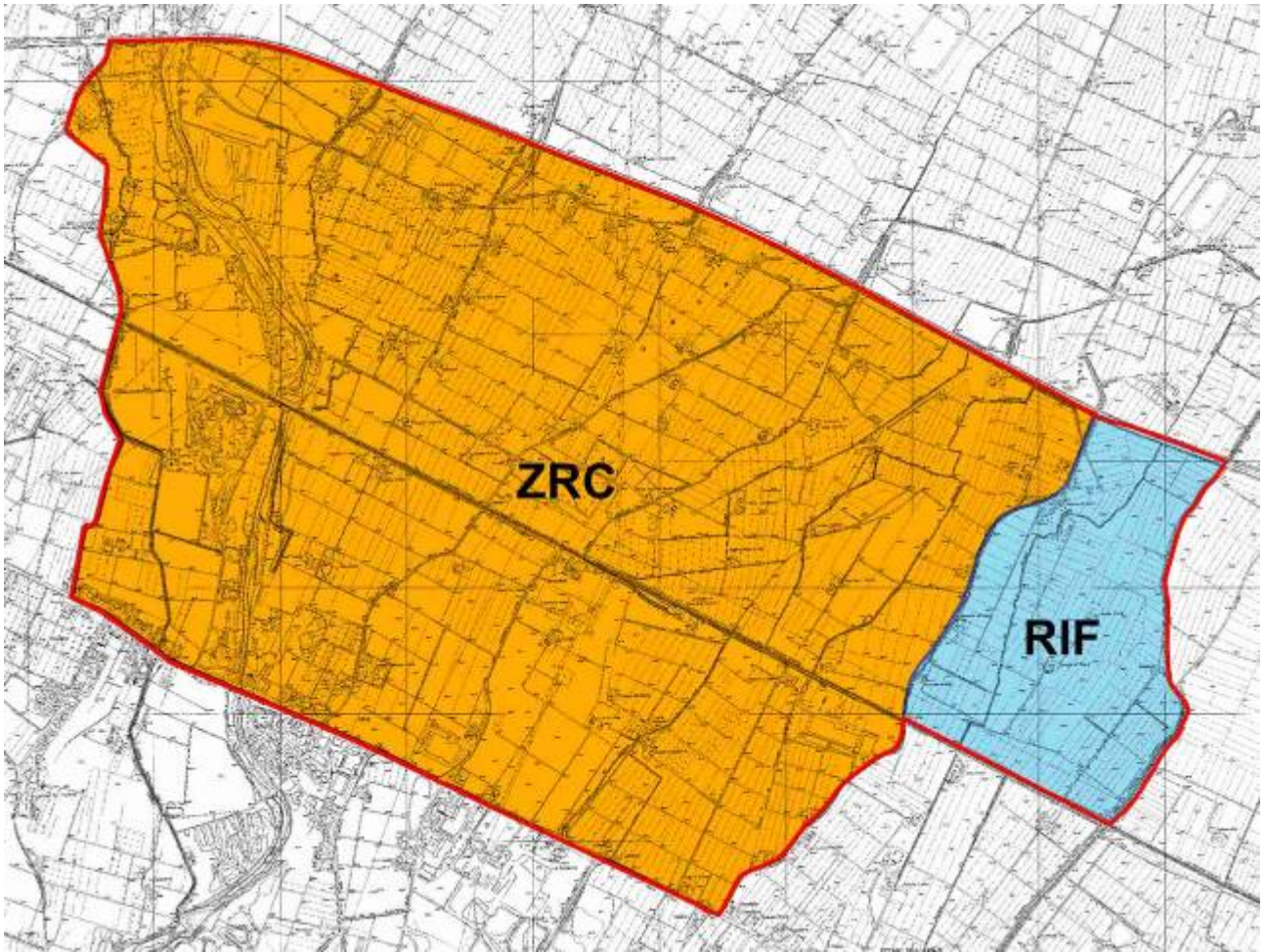

in ROSSO il perimetro della ZRC ampliata

ZRC denominata “MOLINO DEL GOMITO”

Motivazione dell’istituzione

La ZRC Molino del Gomito è stata rinnovata con delibera di Giunta provinciale. n° 321 del 31 luglio 2014 per una superficie geografica di ettari 511 e SASP di ettari 391, con scadenza fissata al 15 marzo 2019.

Secondo le indicazioni del PFVR si è proceduto ad analizzare per le specie lepore e fagiano la vocazionalità del territorio, la produttività ed i costi di contributo danni della ZRC negli ultimi 5 anni, inoltre sono stati valutati la conformazione, i confini e la superficie dell’ambito, tutti gli esiti delle suddette analisi sono risultati positivi.

Inoltre considerato che la ZRC confina nella parte est con la Zona di Rifugio Via Santa Maria-Calamusco (superficie geografica di ettari 79 e SASP di ettari 57), e tenuto conto delle indicazioni contenute nel Piano Faunistico Venatorio Regionale, relative alla possibile annessione delle Zone di Rifugio in zona di tutela adiacenti, tenuto conto della conformazione (1,6 km di lunghezza e 600 metri), e del fatto che confina con la ZRC solo per il lato minore, non se ne propone l’inclusione in ZRC in quanto non apporterebbe miglioramenti all’ambito esistente.

Complessivamente il giudizio per l’istituzione è favorevole, in quanto oltre ai dati positivi sopra ricordati, l’analisi delle caratteristiche ambientali conferma che l’area interessata all’istituzione della ZRC presenta le caratteristiche necessarie a soddisfare le finalità produttive previste dalla legge. con un discreto apporto anche come irradiazione vista la conformazione e la dimensione.

Descrizione dei confini

Nord: via Peglion, dal cavalcavia dell’autostrada Bologna-Padova fino alla strada statale Ferrarese, strada statale Ferrarese, via Nuova, via Matteotti fino a via Cadriano;

Est: via Cadriano e via Romita;

Sud: si prosegue per via Romita fino a via Stalingrado, via Stalingrado, via della Dozza;

Ovest: autostrada Bologna-Padova fino al cavalcavia di via Peglion.

Caratteristiche generali ed ambientali della zona

L’area in oggetto rientra nel Comprensorio faunistico C1, è nel territorio metropolitano di Bologna, è compresa nei comuni di Bologna e Granarolo, ricade all’interno dell’ATC BO 1, ed occupa una superficie geografica di ettari 511 e SASP di ettari 391.

Il territorio è caratterizzato dalla presenza prevalente di colture a seminativo e dalla presenza di piccole aree coltivate a frutteto, inoltre sono presenti numerose aree boscate di piccola dimensione utili per il rifugio di lepore e fagiano.

L’ambito presenta una conformazione abbastanza regolare, e segue confini ben individuabili e facilmente sorvegliabili.

Presenza di Aree di Rete Natura 2000

All’interno dei confini dell’area proposta non sono presenti Aree di Rete Natura 2000.

Analisi produttività

Per la valutazione della produttività sono state individuate delle soglie minime di produttività, tenendo conto che, come è stato possibile verificare durante il percorso di autorizzazione delle catture 2018/2019, in molti casi i dati medi di censimento e di cattura non erano pienamente coerenti (risultati di cattura di poco inferiori al dato di censimento, ed in alcuni casi superiori), di conseguenza si è ritenuto preferibile basarsi su un dato più certo come quello di cattura.

SOGLIA MINIMA LEPRE

Densità minima per catturare: 15 lepri/100 ettari - prelievo massimo consentito 40% - con ipotesi di prelievo del 30% - dato minimo di cattura 4,5 lepri/100 ettari, quindi si considera un valore minimo compreso tra 4 e 5 lepri/100 ettari.

SOGLIA MINIMA FAGIANO

Densità minima per catturare: 25 fagiani/100 ettari (25-40/100 ettari) - prelievo massimo 20-25% con ipotesi di prelievo 25% - dato minimo di cattura 6 fagiano/100 ettari.

Viene valutata sufficientemente produttiva la ZRC che raggiunge la soglia minima almeno per una delle due specie.

Nella ZRC nel periodo 2014-2018 sono stati rilevati i seguenti risultati di cattura:

lepre: 5,31 capi/100 ettari

fagiano: 16,03 capi/100 ettari

Analisi dei costi

Nella ZRC nel periodo 2014-2018 sono stati rilevati i seguenti costi di contributi danno:

DANNI	2014	2015	2016	2017	2018	€ TOT
LEPRE	0	0	0	0	0	0
FAGIANO	0	1.736,00	0	0	0	1.736,00

i costi relativi ai danni delle due specie nel periodo considerato sono stati nulli per la lepre, e molto limitati per il fagiano.

Finalità/Obiettivi

Dall'esame della carta della vocazionalità per la lepre ed il fagiano riportata nel Piano faunistico Venatorio Regionale, che suddivide la vocazionalità in quattro categorie, si è provveduto a determinare un giudizio di vocazionalità per l'area oggetto di istituzione che è così espresso:

lepre: *vocazionalità medio bassa*

fagiano: *vocazionalità media*

Oltre alle finalità ed agli obiettivi previsti dalla L.157/92 e dalla L.R. 8/94 e successive modificazioni, le caratteristiche ambientali e faunistiche dell'area oggetto di istituzione sono tali da consentire di raggiungere i seguenti obiettivi, e precisamente:

- affermazione e incremento della lepre, con finalità anche d'irradiamento, e con l'obiettivo di raggiungere la densità autunnale di 10-15 capi/100 ettari;
- produzione di fagiano, con finalità anche d'irradiamento, con l'obiettivo di raggiungere la densità di 30-35 capi/100 ettari.

Piano delle immissioni

Non si prevede di effettuare immissioni di lepre e fagiano nell'area oggetto di istituzione, in quanto per entrambe le specie nella corrente gestione è stata rilevata la presenza di popolazioni autosufficienti

Piano dei prelievi

Trattandosi di istituzione verrà valutato annualmente, sulla base dei censimenti, l'entità delle catture di lepri e fagiani, tuttavia in base alla vocazionalità del territorio e tenuto conto dei risultati di cattura precedentemente indicati, si prevede di fissare i seguenti obiettivi di cattura:

lepre 4-6 capi/100 ettari

fagiano: 10-12 capi/100 ettari

Programma di gestione

Per il periodo di validità del PFVR si prevede di effettuare, tramite la collaborazione con l'ATC BO 1, i seguenti interventi di gestione:

- interventi di prevenzione e di mitigazione dei danni delle diverse specie;
- interventi di miglioramento ambientale e di colture a perdere, da effettuare di concerto con l'ATC e le aziende agricole disponibili;
- censimenti per lepre e fagiano, monitoraggio presenza di corvidi, volpe ed ungulati (cinghiale e capriolo);
- operazioni di cattura per lepre e fagiano;
- piani di controllo volpe e corvidi per minimizzare i rischi d'interferenza con lepre e fagiano, ed il contenimento dei danni su frutteti e colture orticole (corvidi), piano di controllo nutria per ridurre la presenza e limitarne l'espansione.

Cartografia ZRC denominata "MOLINO DEL GOMITO"

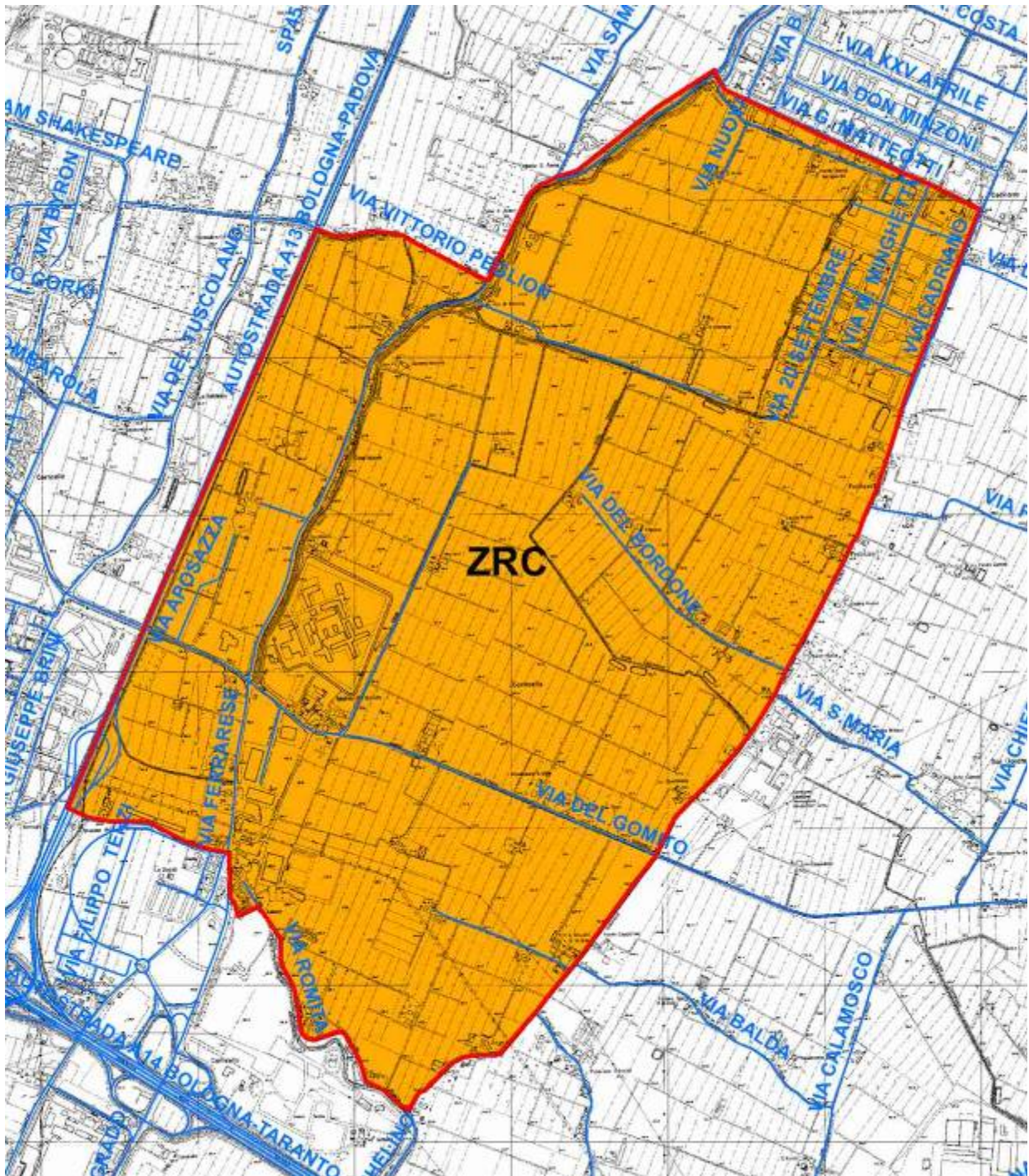

ZRC denominata "MORELLAZZI"

Motivazione dell'istituzione

La ZRC Morellazzi è stata rinnovata con delibera di Giunta provinciale. n° 321 del 31 luglio 2014 e successivamente ridotta con Atto del Sindaco metropolitano n° 234 del 29 luglio 2015 per una superficie geografica di ettari 359 e SASP di ettari 311, con scadenza fissata al 15 marzo 2019.

Secondo le indicazioni del PFVR si è proceduto ad analizzare per le specie lepore e fagiano la vocazionalità del territorio, la produttività ed i costi di contributo danni della ZRC negli ultimi 5 anni, inoltre sono stati valutati la conformazione, i confini e la superficie dell'ambito, tutti gli esiti delle suddette analisi sono risultati positivi.

Inoltre considerato che la ZRC confina nella parte nord-ovest con la Zona di Rifugio Castelnuovo (superficie geografica di ettari 15 e SASP di ettari 13), e nella parte nord-est con la Zona di Rifugio Sant'Agata (superficie geografica di ettari 56 e SASP di ettari 49), e tenuto conto delle indicazioni contenute nel Piano Faunistico Venatorio Regionale, relative alla possibile annessione delle Zone di Rifugio in zona di tutela adiacenti, si propone di ampliare la ZRC ricomprendendo la Zona di Rifugio Castelnuovo, in quanto propedeutico ad un eventuale futuro ampliamento nella parte ovest della ZRC.

Per quanto concerne invece la Zona di Rifugio Sant'Agata, tenuto conto della conformazione (2 km di lunghezza e 200 metri di larghezza di territorio compreso tra S.P. di Crevalcore e la ferrovia BO-VR), e del fatto che confina con la ZRC solo per il lato minore, non se ne propone l'inclusione in ZRC in quanto non apporterebbe miglioramenti all'ambito esistente.

Complessivamente il giudizio per l'istituzione è favorevole, in quanto oltre ai dati positivi sopra ricordati, l'analisi delle caratteristiche ambientali conferma che l'area interessata all'istituzione della ZRC presenta le caratteristiche necessarie a soddisfare le finalità produttive previste dalla legge. con un buon apporto come irradiazione vista la conformazione e la dimensione.

Descrizione dei confini

Nord: da via Valbona, la capezzagna di confine dell'azienda Quaquarelli Etorina (inclusa) fino allo Scolo Lametta, lo Scolo Lametta fino al Collettore delle Acque Alte;

Est: il Collettore delle Acque Alte fino a via Tombetta, via Tombetta, via Due Santi, via dei Martiri fino a via Bergnana, via Bergnana, via Crevalcore, via Gallego, Scolo Gallego in direzione sud fino alla capezzagna di confine delle aziende Corazza Ulisse e Fregni Andrea (escluse), la capezzagna di confine delle aziende Corazza Ulisse e Fregni Andrea (escluse) fino a via San Luca, via San Luca fino ad incrociare lo Scolo Gallego, lo Scolo Gallego in direzione sud fino a via San Bernardino, via San Bernardino fino a via Bergnana, via Bergnana fino a via Modena;

Sud: via Modena fino a via 21 aprile 1945;

Ovest: via 21 aprile 1945, via San Luca, via Crevalcore, via Castelnuovo fino a via Valbona, via Valbona fino alla capezzagna di confine dell'azienda Quaquarelli Etorina (inclusa).

Caratteristiche generali ed ambientali della zona

L'area in oggetto rientra nel Comprensorio faunistico C1, è nel territorio metropolitano di Bologna, è compresa nel comune di Sant'Agata Bolognese e San Giovanni in Persiceto, ricade all'interno dell'ATC BO 1, ed occupa una superficie geografica di ettari 374 e SASP di ettari 324.

Il territorio è caratterizzato dalla presenza prevalente di colture a seminativo e dalla presenza di piccole aree coltivate a frutteto, inoltre sono presenti alcune aree boscate di piccola dimensione utili per il rifugio di lepore e fagiano.

L'ambito presenta una conformazione allungata, e segue confini per la maggior parte ben individuabili e facilmente sorvegliabili.

Presenza di Aree di Rete Natura 2000

All'interno dei confini dell'area proposta non sono presenti Aree di Rete Natura 2000.

Analisi produttività

Per la valutazione della produttività sono state individuate delle soglie minime di produttività, tenendo conto che, come è stato possibile verificare durante il percorso di autorizzazione delle catture 2018/2019, in molti casi i dati medi di censimento e di cattura non erano pienamente coerenti (risultati di cattura di poco inferiori al dato di censimento, ed in alcuni casi superiori), di conseguenza si è ritenuto preferibile basarsi su un dato più certo come quello di cattura.

SOGLIA MINIMA LEPRE

Densità minima per catturare: 15 lepri/100 ettari - prelievo massimo consentito 40% - con ipotesi di prelievo del 30% - dato minimo di cattura 4,5 lepri/100 ettari, quindi si considera un valore minimo compreso tra 4 e 5 lepri/100 ettari.

SOGLIA MINIMA FAGIANO

Densità minima per catturare: 25 fagiani/100 ettari (25-40/100 ettari) - prelievo massimo 20-25% con ipotesi di prelievo 25% - dato minimo di cattura 6 fagiano/100 ettari.

Viene valutata sufficientemente produttiva la ZRC che raggiunge la soglia minima almeno per una delle due specie.

Nella ZRC nel periodo 2014-2018 sono stati rilevati i seguenti risultati di cattura:

lepri: 9,75 capi/100 ettari

fagiano: 30,35 capi/100 ettari

Si precisa che in questi dati sono compresi anche quelli dell'ultimo anno (2014) prima della riduzione.

Inoltre, vista la conformazione della ZRC, occorre considerare che parte della fauna riprodottasi all'interno si è poi irradiata all'esterno.

Analisi dei costi

Nella ZRC nel periodo 2014-2018 sono stati rilevati i seguenti costi di contributi danno:

DANNI	2014	2015	2016	2017	2018	€ TOT
LEPRE	0	0	0	0	0	0
FAGIANO	264,53	0	0	0	0	264,53

i costi relativi ai danni delle due specie nel periodo considerato sono stati nulli per la lepre, e molto ridotti per il fagiano.

Nella Zona di Rifugio Castelnuovo, nello stesso periodo considerato, i costi relativi ai danni delle due specie sono risultati nulli.

Finalità/Obiettivi

Dall'esame della carta della vocazionalità per la lepre ed il fagiano riportata nel Piano faunistico Venatorio Regionale, che suddivide la vocazionalità in quattro categorie, si è provveduto a determinare un giudizio di vocazionalità per l'area oggetto di istituzione che è così espresso:

lepri: *vocazionalità media*

fagiano: *vocazionalità medio alta*

Oltre alle finalità ed agli obiettivi previsti dalla L.157/92 e dalla L.R. 8/94 e successive modificazioni, le caratteristiche ambientali e faunistiche dell'area oggetto di istituzione sono tali da consentire di raggiungere i seguenti obiettivi, e precisamente:

- affermazione e incremento della lepre, con finalità anche d'irradiamento, e con l'obiettivo di raggiungere la densità autunnale di 15-20 capi/100 ettari;
- produzione di fagiano, con finalità anche d'irradiamento, con l'obiettivo di raggiungere la densità di 35-40 capi/100 ettari.

Piano delle immissioni

Non si prevede di effettuare immissioni di lepre e fagiano nell'area oggetto di istituzione, in quanto per entrambe le specie nella corrente gestione è stata rilevata la presenza di popolazioni autosufficienti

Piano dei prelievi

Trattandosi di istituzione verrà valutato annualmente, sulla base dei censimenti, l'entità delle catture di lepri e fagiani, tuttavia in base alla vocazionalità del territorio e tenuto conto dei risultati di cattura precedentemente indicati, si prevede di fissare i seguenti obiettivi di cattura:

lepre 6-8 capi/100 ettari

fagiano: 10-12 capi/100 ettari

Programma di gestione

Per il periodo di validità del PFVR si prevede di effettuare, tramite la collaborazione con l'ATC BO 1, i seguenti interventi di gestione:

- interventi di prevenzione e di mitigazione dei danni delle diverse specie;
- interventi di miglioramento ambientale e di colture a perdere, da effettuare di concerto con l'ATC e le aziende agricole disponibili;
- censimenti per lepre e fagiano, monitoraggio presenza di corvidi, volpe ed ungulati (cinghiale e capriolo);
- operazioni di cattura per lepre e fagiano;
- piani di controllo volpe e corvidi per minimizzare i rischi d'interferenza con lepre e fagiano, ed il contenimento dei danni su frutteti e colture orticole (corvidi), piano di controllo nutria per ridurre la presenza e limitarne l'espansione.

ZRC denominata “NUOVA SABBIOSO”

Motivazione dell’istituzione

La ZRC Nuova Sabbioso è stata istituita con delibera di Giunta provinciale n° 414 del 22 luglio 2008 per una superficie geografica di ettari 330 e SASP di ettari 243, con scadenza coincidente con quella del Piano Faunistico Venatorio Provinciale, più volte prorogato, e rimasto in vigore fino all’approvazione del PFVR.

Secondo le indicazioni del PFVR si è proceduto ad analizzare per le specie lepre e fagiano la vocazionalità del territorio, la produttività ed i costi di contributo danni della ZRC negli ultimi 5 anni, inoltre sono stati valutati la conformazione, i confini e la superficie dell’ambito, tutti gli esiti delle suddette analisi sono risultati positivi.

Inoltre considerato che la ZRC confina nella parte nord con la Zona di Rifugio Pontesanto (superficie geografica di ettari 109 e SASP di ettari 109), e nella parte est con la Zona di Rifugio Zolino (superficie geografica di ettari 260 e SASP di ettari 185), e tenuto conto delle indicazioni contenute nel Piano Faunistico Venatorio Regionale, relative alla possibile annessione delle Zone di Rifugio in zona di tutela adiacenti, si propone di ampliare la ZRC ricomprendendo la Zona di Rifugio Pontesanto.

Per quanto concerne invece la Zona di Rifugio Zolino, tenuto conto della conformazione e della superficie, non se ne propone l’inclusione in ZRC in quanto non migliorativa dell’ambito, verrà invece valutata l’ipotesi di un eventuale nuova istituzione come ZRC.

Complessivamente il giudizio per l’istituzione è favorevole, in quanto oltre ai dati positivi sopra ricordati, l’analisi delle caratteristiche ambientali conferma che l’area interessata all’istituzione della ZRC presenta le caratteristiche necessarie a soddisfare le finalità produttive previste dalla legge. con particolare riferimento all’irradiazione vista la conformazione e la dimensione.

Descrizione dei confini

Nord: dalla ferrovia Bologna-Otranto il Rio Rosso, indi una linea fino a via Bagnarola, via Bagnarola fino alla ferrovia, la ferrovia fino a via Piratello;

Est: via Piratello fino a via Emilia Levante;

Sud: via Emilia Levante fino al numero civico 2993-2993/A;

Ovest: trasversale da via Emilia n° 2993-2993/A fino alla ferrovia;

Caratteristiche generali ed ambientali della zona

L’area in oggetto rientra nel Comprensorio faunistico C1, è nel territorio metropolitano di Bologna, è compresa nei comuni di Dozza Imolese ed Imola, ricade all’interno dell’ATC BO 2, ed occupa una superficie geografica di ettari 439 e SASP di ettari 352.

Il territorio è caratterizzato dalla presenza prevalente di colture a seminativo e dalla presenza di piccole aree coltivate a frutteto, e ricomprende al suo interno un tratto di circa 1,5 km del Torrente Sellustra che presenta gli argini ricchi di vegetazione, inoltre sono presenti numerose aree boscate di piccola dimensione utili per il rifugio di lepre e fagiano.

La ZRC presenta una conformazione allungata, e segue confini ben individuabili e facilmente sorvegliabili.

Presenza di Aree di Rete Natura 2000

All’interno dei confini dell’area proposta non sono presenti Aree di Rete Natura 2000.

Analisi produttività

Per la valutazione della produttività sono state individuate delle soglie minime di produttività, tenendo conto che, come è stato possibile verificare durante il percorso di autorizzazione delle catture 2018/2019, in molti casi i dati medi di censimento e di cattura non erano pienamente

coerenti (risultati di cattura di poco inferiori al dato di censimento, ed in alcuni casi superiori), di conseguenza si è ritenuto preferibile basarsi su un dato più certo come quello di cattura.

SOGLIA MINIMA LEPRE

Densità minima per catturare: 15 lepri/100 ettari - prelievo massimo consentito 40% - con ipotesi di prelievo del 30% - dato minimo di cattura 4,5 lepri/100 ettari, quindi si considera un valore minimo compreso tra 4 e 5 lepri/100 ettari.

SOGLIA MINIMA FAGIANO

Densità minima per catturare: 25 fagiani/100 ettari (25-40/100 ettari) - prelievo massimo 20-25% con ipotesi di prelievo 25% - dato minimo di cattura 6 fagiano/100 ettari.

Viene valutata sufficientemente produttiva la ZRC che raggiunge la soglia minima almeno per una delle due specie.

Nella ZRC nel periodo 2014-2018 sono stati rilevati i seguenti risultati di cattura:

lepre: 0,00 capi/100 ettari

fagiano: 0,00 capi/100 ettari

vista la conformazione della ZRC (4 km di lunghezza e 800 metri di larghezza), va però considerato che buona parte della fauna riprodottasi all'interno si è poi irradiata all'esterno.

Analisi dei costi

Nella ZRC nel periodo 2014-2018 sono stati rilevati i seguenti costi di contributi danno:

DANNI	2014	2015	2016	2017	2018	€ TOT
LEPRE	0	0	0	0	0	0
FAGIANO	0	0	0	0	0	0

Anche nella Zona di Rifugio Pontesanto, nello stesso periodo considerato, i costi relativi ai danni delle due specie sono risultati nulli.

Finalità/Obiettivi

Dall'esame della carta della vocazionalità per la lepre ed il fagiano riportata nel Piano faunistico Venatorio Regionale, che suddivide la vocazionalità in quattro categorie, si è provveduto a determinare un giudizio di vocazionalità per l'area oggetto di istituzione con modifica che è così espresso:

lepre: *vocazionalità bassa*

fagiano: *vocazionalità medio bassa*

Oltre alle finalità ed agli obiettivi previsti dalla L.157/92 e dalla L.R. 8/94 e successive modificazioni, le caratteristiche ambientali e faunistiche dell'area oggetto di istituzione con modifica sono tali da consentire di raggiungere i seguenti obiettivi, e precisamente:

- affermazione e incremento della lepre con finalità prevalente d'irradiamento, e con l'obiettivo di raggiungere la densità autunnale di 10-15 capi/100 ettari;
- produzione di fagiano con finalità prevalente di irradiamento, e con l'obiettivo di raggiungere la densità autunnale di 20-25 capi/100 ettari.

Piano delle immissioni

Sia per la lepre che per il fagiano, sulla base dei censimenti che verranno effettuati, verrà valutata l'opportunità di procedere ad immissioni allo scopo di accelerare il consolidamento di una popolazione autosufficiente.

Piano dei prelievi

Trattandosi di un ambito con finalità prevalente d'irradiamento, verrà valutata annualmente, sulla base dei censimenti, l'eventuale possibilità di effettuare catture di lepri e fagiani.

Programma di gestione

Per il periodo di validità del PFVR si prevede di effettuare, tramite la collaborazione con l'ATC BO 2, i seguenti interventi di gestione:

- interventi di prevenzione e di mitigazione dei danni delle diverse specie;
- interventi di miglioramento ambientale e di colture a perdere, da effettuare di concerto con l'ATC e le aziende agricole disponibili;
- censimenti per lepre e fagiano, monitoraggio presenza di corvidi, volpe ed ungulati (cinghiale e capriolo);
- operazioni di cattura per lepre e fagiano;
- piani di controllo volpe e corvidi per minimizzare i rischi d'interferenza con lepre e fagiano, ed il contenimento dei danni su frutteti e colture orticole (corvidi), piano di controllo nutria per ridurre la presenza e limitarne l'espansione.

Cartografia ZRC denominata "NUOVA SABBIOSO"

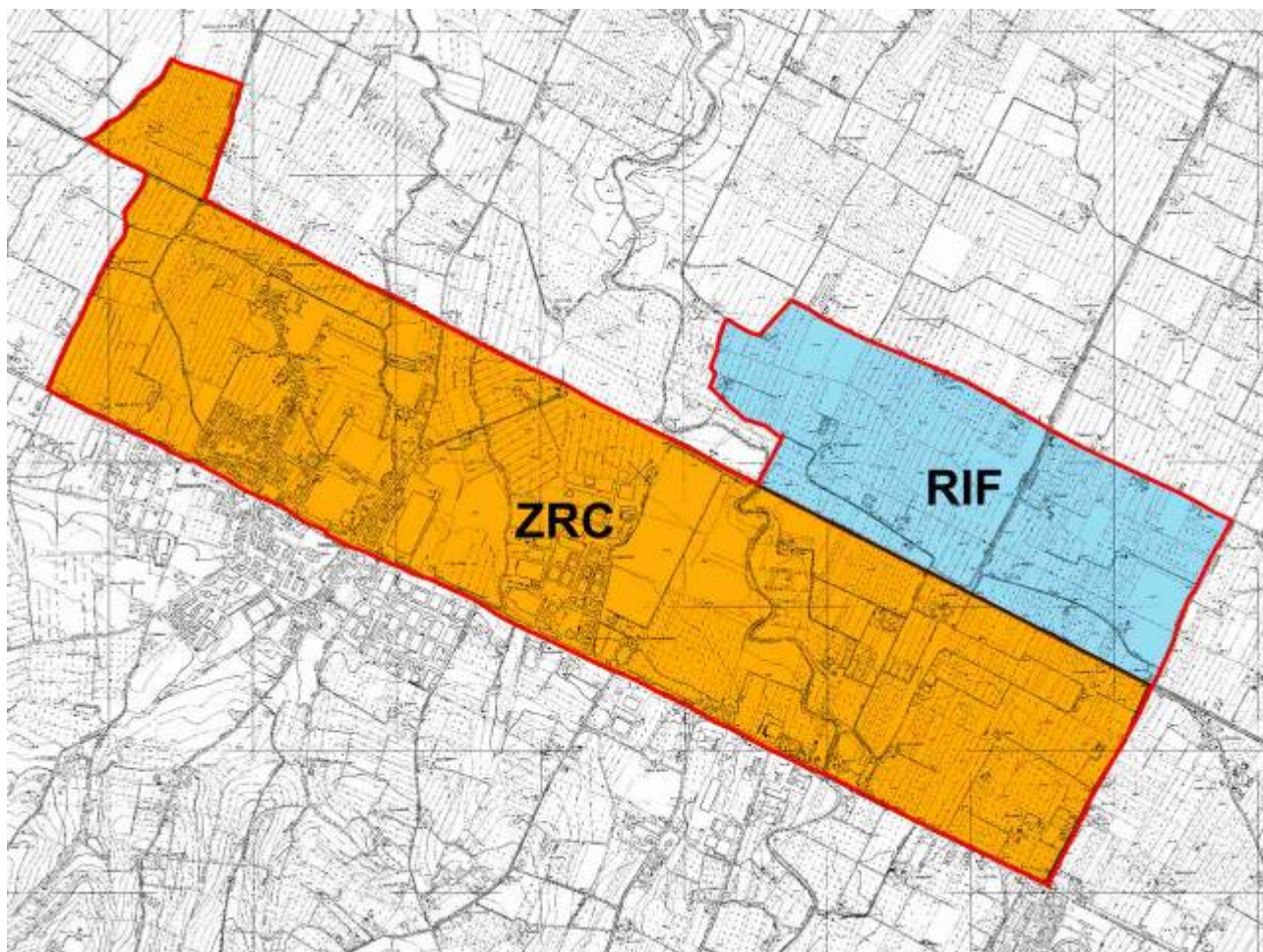

in ROSSO il perimetro della ZRC ampliata

ZRC denominata “NUOVA SILLARO”

Motivazione dell’istituzione

La ZRC Nuova Sillaro è stata rinnovata con delibera di Giunta provinciale. n° 44 del 08 febbraio 2011 per una superficie geografica di ettari 610 e SASP di ettari 559, con scadenza coincidente con quella del Piano Faunistico Venatorio Provinciale, più volte prorogato, e rimasto in vigore fino all’approvazione del PFVR.

Secondo le indicazioni del PFVR si è proceduto ad analizzare per le specie lepore e fagiano la vocazionalità del territorio, la produttività ed i costi di contributo danni della ZRC negli ultimi 5 anni, inoltre sono stati valutati la conformazione, i confini e la superficie dell’ambito, tutti gli esiti delle suddette analisi sono risultati positivi.

Complessivamente il giudizio per l’istituzione è favorevole, in quanto oltre ai dati positivi sopra ricordati, l’analisi delle caratteristiche ambientali conferma che l’area interessata all’istituzione come ZRC presenta le caratteristiche necessarie a soddisfare le finalità produttive previste dalla legge, con un discreto apporto come irradiazione vista la conformazione e la dimensione.

Descrizione dei confini

Nord: da via Madonnina, l’autostrada A 14 fino al cavalcavia Granara;

Est: via Granara fino a via Raffellona, via Raffellona, indi capezzagna passante per il podere Granara fino allo Scolo Fossa, Scolo Fossa fino a Cà Benata, via Binnata per circa 50 metri, indi capezzagna passante per il podere Cà Rossa fino al Rio Rosso, Rio Rosso fino alla ferrovia Bologna-Ancona, la ferrovia fino all’incrocio con via Bagnarola, via Bagnarola fino alla via Emilia;

Sud: via Emilia fino all’incrocio con via Corlo;

Ovest: via Corlo, ferrovia Bologna-Ancona, via Madonnina fino all’autostrada A 14.

Caratteristiche generali ed ambientali della zona

L’area in oggetto rientra nel Comprensorio faunistico C1, è nel territorio metropolitano di Bologna, è compresa nei comuni di Castel San Pietro e Dozza Imolese, ricade all’interno dell’ATC BO 2, ed occupa una superficie geografica di ettari 610 e SASP di ettari 559.

Il territorio è caratterizzato dalla presenza prevalente di colture a seminativo, e dalla presenza di aree coltivate a frutteto, ricomprende al suo interno un tratto di circa 2,5 km del Torrente Sillaro che presenta gli argini ricchi di vegetazione, inoltre sono presenti numerose aree boscate di piccola dimensione utili per il rifugio di lepore e fagiano.

La ZRC presenta una conformazione abbastanza regolare, e segue confini per la maggior parte ben individuabili e facilmente sorvegliabili.

Presenza di Aree di Rete Natura 2000

All’interno dei confini della ZRC Nuova Sillaro non sono presenti Aree di Rete Natura 2000.

Analisi produttività

Per la valutazione della produttività sono state individuate delle soglie minime di produttività, tenendo conto che, come è stato possibile verificare durante il percorso di autorizzazione delle catture 2018/2019, in molti casi i dati medi di censimento e di cattura non erano pienamente coerenti (risultati di cattura di poco inferiori al dato di censimento, ed in alcuni casi superiori), di conseguenza si è ritenuto preferibile basarsi su un dato più certo come quello di cattura.

SOGLIA MINIMA LEPRE

Densità minima per catturare: 15 lepri/100 ettari - prelievo massimo consentito 40% - con ipotesi di prelievo del 30% - dato minimo di cattura 4,5 lepri/100 ettari, quindi si considera un valore minimo compreso tra 4 e 5 lepri/100 ettari.

SOGLIA MINIMA FAGIANO

Densità minima per catturare: 25 fagiani/100 ettari (25-40/100 ettari) - prelievo massimo 20-25% con ipotesi di prelievo 25% - dato minimo di cattura 6 fagiano/100 ettari.

Viene valutata sufficientemente produttiva la ZRC che raggiunge la soglia minima almeno per una delle due specie.

Nella ZRC nel periodo 2014-2018 sono stati rilevati i seguenti risultati di cattura:

lepre: 3,18 capi/100 ettari

fagiano: 6,92 capi/100 ettari

Analisi dei costi

Nella ZRC nel periodo 2014-2018 sono stati rilevati i seguenti costi di contributi danno:

DANNI	2014	2015	2016	2017	2018	€ TOT
LEPRE	0	0	0	0	0	0
FAGIANO	0	0	0	0	0	0

Finalità/Obiettivi

Dall'esame della carta della vocazionalità per la lepre ed il fagiano riportata nel Piano faunistico Venatorio Regionale, che suddivide la vocazionalità in quattro categorie, si è provveduto a determinare un giudizio di vocazionalità per l'area oggetto di istituzione che è così espresso:

lepre: *vocazionalità medio alta*

fagiano: *vocazionalità media*

Oltre alle finalità ed agli obiettivi previsti dalla L.157/92 e dalla L.R. 8/94 e successive modificazioni, le caratteristiche ambientali e faunistiche dell'area oggetto di istituzione sono tali da consentire di raggiungere i seguenti obiettivi, e precisamente:

- affermazione e incremento della lepre, con l'obiettivo di raggiungere la densità di 15-20 capi/100 ettari;
- produzione di fagiano mediante catture regolari e mediamente costanti, con l'obiettivo di raggiungere la densità di 30-35 capi/100 ettari.

Piano delle immissioni

Non si prevede di effettuare immissioni di fagiano in quanto nella corrente gestione è stata rilevata la presenza di popolazione autosufficiente, mentre per la lepre, sulla base dei censimenti che verranno effettuati, verrà valutata l'opportunità di procedere ad immissioni allo scopo di accelerare il consolidamento di una popolazione autosufficiente.

Piano dei prelievi

Trattandosi di istituzione verrà valutato annualmente, sulla base dei censimenti, l'entità delle catture di lepri e fagiani, tuttavia in base alla vocazionalità del territorio e tenuto conto dei risultati di cattura precedentemente indicati, si prevede di fissare i seguenti obiettivi di cattura:

lepre 6-8 capi/100 ettari

fagiano: 8-10 capi/100 ettari

Programma di gestione

Per il periodo di validità del PFVR si prevede di effettuare, tramite la collaborazione con l'ATC BO 2, i seguenti interventi di gestione:

- interventi di prevenzione e di mitigazione dei danni delle diverse specie;
- interventi di miglioramento ambientale e di colture a perdere, da effettuare di concerto con l'ATC e le aziende agricole disponibili;
- censimenti per lepre e fagiano, monitoraggio presenza di corvidi, volpe ed ungulati (cinghiale e capriolo);
- operazioni di cattura per lepre e fagiano;
- piani di controllo volpe e corvidi per minimizzare i rischi d'interferenza con lepre e fagiano, ed il contenimento dei danni su frutteti e colture orticole (corvidi), piano di controllo nutria per ridurre la presenza e limitarne l'espansione.

Cartografia ZRC denominata "NUOVA SILLARO"

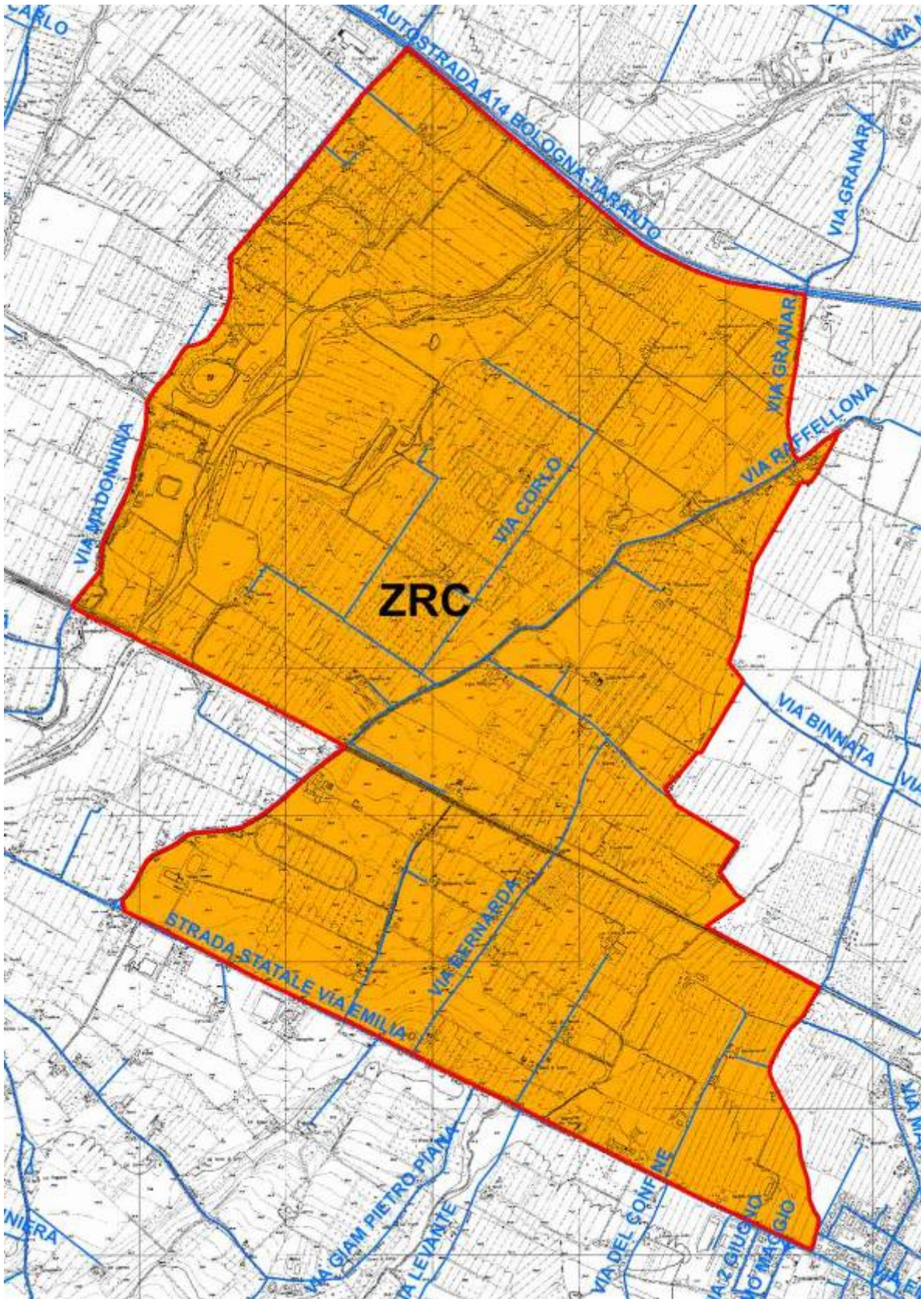

ZRC denominata “PASCOLONE”

Motivazione dell’istituzione

La ZRC Pascolone è stata rinnovata con delibera di Giunta provinciale n° 317 del 31 luglio 2014 per una superficie geografica di ettari 380 e SASP di ettari 374, con scadenza fissata al 15 marzo 2019.

Secondo le indicazioni del PFVR si è proceduto ad analizzare per le specie lepore e fagiano la vocazionalità del territorio, la produttività ed i costi di contributo danni della ZRC negli ultimi 5 anni, ed a considerare la richiesta di esclusione di due aziende agricole che conducono terreni all’interno della ZRC per circa 80 ettari.

In merito alla richiesta di esclusione, si segnala che negli anni scorsi in una delle due aziende che hanno richiesto di essere escluse dalla ZRC, sono stati accertati danni arrecati dai fagiani alla coltura di mais nonostante l’uso di sostanze repellenti alla semina, e l’effettuazione ogni anno da parte dell’ATC BO 1 della cattura dei fagiani, pertanto si propone di escludere le suddette aziende dalla ZRC mediante la riduzione della medesima da ettari SASP 374 ad ettari 284.

Per la parte da confermare come ZRC sono stati valutati la conformazione, i confini e la superficie dell’ambito, tutti gli esiti delle suddette analisi sono risultati positivi.

Complessivamente il giudizio per l’istituzione è favorevole, in quanto oltre ai dati positivi sopra ricordati, l’analisi delle caratteristiche ambientali conferma che l’area interessata all’istituzione della ZRC presenta le caratteristiche necessarie a soddisfare le finalità produttive previste dalla legge. con particolare riferimento all’irradiamento vista la conformazione e la dimensione.

Descrizione dei confini

Nord: da via Signata, via Rangona fino al Collettore delle Acque Basse;

Est: il Collettore delle Acque Basse fino a via dei Mari;

Sud: via dei Mari fino a via Pascolone;

Ovest: via Pascolone fino al confine della particella 26 del foglio 59 di Crevalcore (esclusa), il confine della particella 26 del foglio 59 di Crevalcore (esclusa), indi il confine di proprietà della Soc. agr. Pascolone (esclusa) fino a via Signata, via Signata fino a via Rangona.

Caratteristiche generali ed ambientali della zona

L’area in oggetto rientra nel Comprensorio faunistico C1, è nel territorio metropolitano di Bologna, è compresa nel comune di Crevalcore, ricade all’interno dell’ATC BO 1, ed occupa una superficie geografica di ettari 290 e SASP di ettari 284.

Il territorio è caratterizzato prevalentemente dalla presenza di colture a seminativo, e dalla presenza di piccole aree coltivate a frutteto, inoltre sono presenti alcune aree boscate di piccola dimensione utili per il rifugio di lepore e fagiano.

La ZRC presenta una conformazione solo parzialmente regolare, e segue confini per la maggior parte ben individuabili e facilmente sorvegliabili.

Presenza di Aree di Rete Natura 2000

All’interno dei confini dell’area proposta non sono presenti Aree di Rete Natura 2000.

Analisi produttività

Per la valutazione della produttività sono state individuate delle soglie minime di produttività, tenendo conto che, come è stato possibile verificare durante il percorso di autorizzazione delle catture 2018/2019, in molti casi i dati medi di censimento e di cattura non erano pienamente coerenti (risultati di cattura di poco inferiori al dato di censimento, ed in alcuni casi superiori), di conseguenza si è ritenuto preferibile basarsi su un dato più certo come quello di cattura.

SOGLIA MINIMA LEPRE

Densità minima per catturare: 15 lepri/100 ettari - prelievo massimo consentito 40% - con ipotesi di prelievo del 30% - dato minimo di cattura 4,5 lepri/100 ettari, quindi si considera un valore minimo compreso tra 4 e 5 lepri/100 ettari.

SOGLIA MINIMA FAGIANO

Densità minima per catturare: 25 fagiani/100 ettari (25-40/100 ettari) - prelievo massimo 20-25% con ipotesi di prelievo 25% - dato minimo di cattura 6 fagiano/100 ettari.

Viene valutata sufficientemente produttiva la ZRC che raggiunge la soglia minima almeno per una delle due specie.

Nella ZRC nel periodo 2014-2018 sono stati rilevati i seguenti risultati di cattura:

lepri: 4,28 capi/100 ettari

fagiano: 25,80 capi/100 ettari

Analisi dei costi

Nella parte di ZRC che si propone di mantenere, nel periodo 2014-2018 sono stati rilevati i seguenti costi di contributi danno:

DANNI	2014	2015	2016	2017	2018	€ TOT
LEPRE	0	0	0	0	0	0
FAGIANO	1.341,59	1.613,5	0	1.320,00	0	4.275,09

Nel periodo considerato, i costi relativi ai danni delle due specie sono stati nulli per la lepre, e limitati per il fagiano, con il dato medio in calo nelle ultime 3 annate agrarie.

Finalità/Obiettivi

Dall'esame della carta della vocazionalità per la lepre ed il fagiano riportata nel Piano faunistico Venatorio Regionale, che suddivide la vocazionalità in quattro categorie, si è provveduto a determinare un giudizio di vocazionalità per l'area oggetto di istituzione che è così espresso:

lepri: *vocazionalità alta*

fagiano: *vocazionalità alta*

Oltre alle finalità ed agli obiettivi previsti dalla L.157/92 e dalla L.R. 8/94 e successive modificazioni, le caratteristiche ambientali e faunistiche dell'area oggetto di istituzione con modifica sono tali da consentire di raggiungere i seguenti obiettivi, e precisamente:

- affermazione e incremento della lepre con finalità prevalente d'irradiamento, e con l'obiettivo di raggiungere la densità autunnale di 10-15 capi/100 ettari;
- produzione di fagiano con finalità prevalente di irradiamento, e con l'obiettivo di raggiungere la densità autunnale di 30-35 capi/100 ettari.

Piano delle immissioni

Non si prevede di effettuare immissioni di lepre e fagiano nella ZRC Pascolone, in quanto per entrambe le specie nella corrente gestione è stata rilevata la presenza di popolazioni autosufficienti.

Piano dei prelievi

Trattandosi di un ambito con finalità prevalente d'irradiamento, verrà valutata annualmente, sulla base dei censimenti, l'eventuale possibilità di effettuare catture di lepri e fagiani.

Programma di gestione

Per il periodo di validità del PFVR si prevede di effettuare, tramite la collaborazione con l'ATC BO 1, i seguenti interventi di gestione:

- interventi di prevenzione e di mitigazione dei danni delle diverse specie;
- interventi di miglioramento ambientale e di colture a perdere, da effettuare di concerto con l'ATC e le aziende agricole disponibili;
- censimenti per lepre e fagiano, monitoraggio presenza di corvidi, volpe ed ungulati (cinghiale e capriolo);
- operazioni di cattura per lepre e fagiano;
- piani di controllo volpe e corvidi per minimizzare i rischi d'interferenza con lepre e fagiano, ed il contenimento dei danni su frutteti e colture orticole (corvidi), piano di controllo nutria per ridurre la presenza e limitarne l'espansione.

Cartografia ZRC denominata "PASCOLONE"

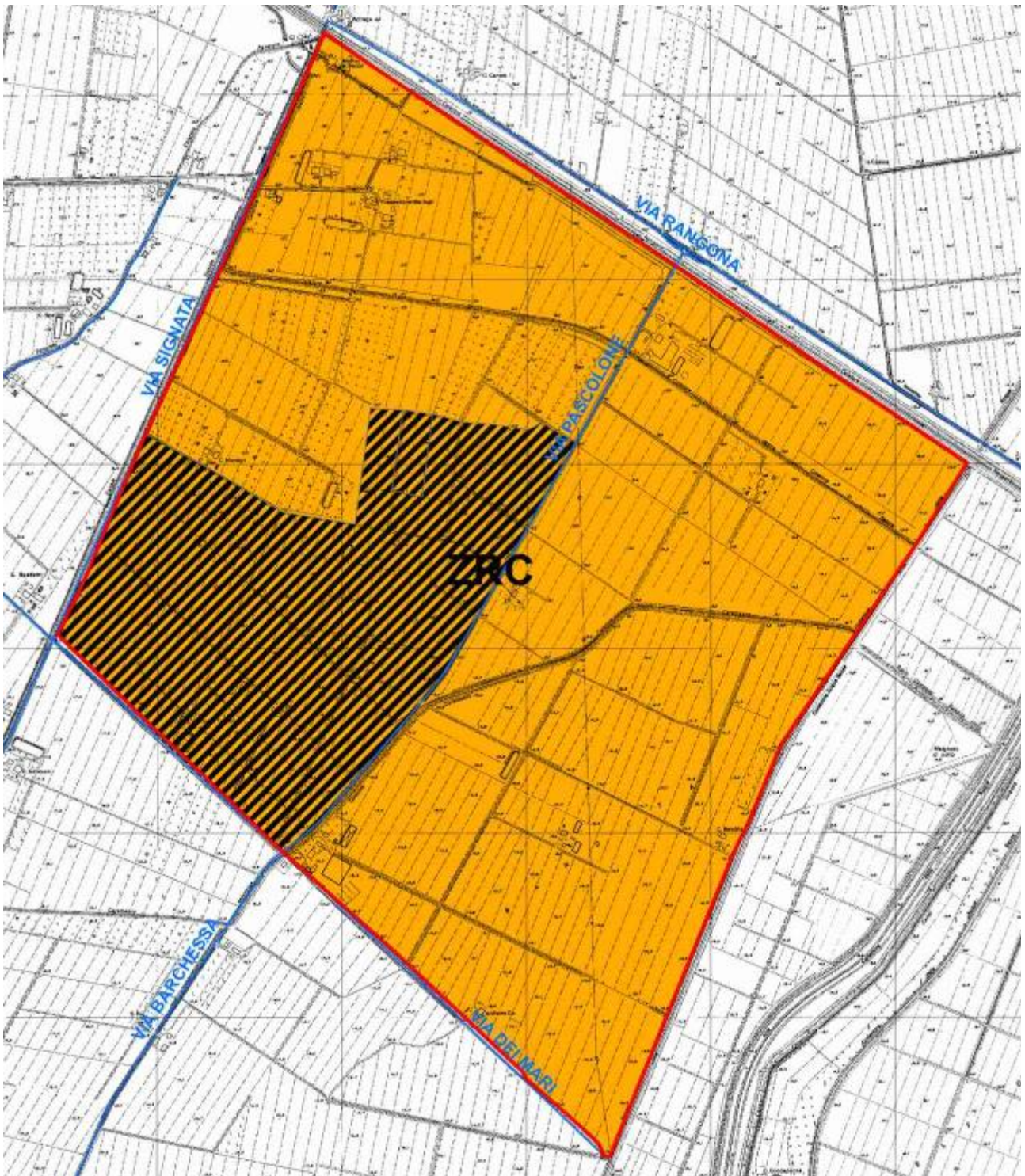

il retino BARRATO indica la parte da escludere dalla ZRC

ZRC denominata “PIAVE”

Motivazione dell’istituzione

L’area che si propone di istituire come ZRC, dopo alcune stagioni venatorie in cui era vincolata come Zona di Rifugio, seguendo le indicazioni del Piano Faunistico Venatorio Provinciale ancora vigente è stata vincolata come ZRC con delibera di Giunta regionale. n° 1291 del 01 agosto 2016, per una superficie geografica di ettari 204 e SASP di ettari 181, con scadenza fissata al termine della stagione venatoria 2020/2021 salvo diverse disposizioni del Piano Faunistico Venatorio Regionale.

Secondo le indicazioni del PFVR si è proceduto ad analizzare per le specie lepore e fagiano la vocazionalità del territorio, la produttività ed i costi di contributo danni dell’area in oggetto negli ultimi 5 anni, inoltre sono stati valutati la conformazione, i confini e la superficie dell’ambito, tutti gli esiti delle suddette analisi sono risultati positivi.

La ZRC confina nella parte ovest con la Zona di Rifugio Ordinanza Sindacale (superficie geografica di ettari 189 e SASP di ettari 127), e tenuto conto delle indicazioni contenute nel Piano Faunistico Venatorio Regionale, relative alla possibile annessione delle Zone di Rifugio in zona di tutela adiacenti, si è proceduto a valutare la fattibilità di tale annessione.

Considerato che la Zona di Rifugio confina con la ZRC solo per un tratto del confine est (1.300 metri), si è valutato di non procedere con l’annessione, ma di prevedere l’istituzione di una nuova ZRC unendola alle altre due Zone di Rifugio ad essa confinanti.

Complessivamente il giudizio per l’istituzione è favorevole, in quanto oltre ai dati positivi sopra ricordati, l’analisi delle caratteristiche ambientali conferma che l’area interessata all’istituzione della ZRC presenta le caratteristiche necessarie a soddisfare le finalità produttive previste dalla legge, con particolare riferimento all’irradiazione naturale per il ripopolamento dei territori contigui, favorito dalla conformazione e dalla superficie ridotta dell’ambito.

Descrizione dei confini

Nord: via Reno est fino a via Bassa, proseguendo per via Bassa verso sud fino alla chiavica

Mora (canale Riolo), indi canale Riolo fino alla capezzagna Roversi;

Est: dal canale Riolo, la capezzagna Roversi verso sud fino a via Valle;

Sud: via Valle in direzione ovest fino alla Strada Provinciale Galliera, indi via Vittorio Veneto fino alla ferrovia BO-VR;

Ovest: ferrovia BO-VR fino al cavalcavia sulla via Provinciale, indi via Reno est.

Caratteristiche generali ed ambientali della zona

L’area in oggetto rientra nel Comprensorio faunistico C1, è nel territorio metropolitano di Bologna, è compresa nel comune di Galliera, ricade all’interno dell’ATC BO 1, ed occupa una superficie geografica di ettari 204 e SASP di ettari 181.

Il territorio è caratterizzato prevalentemente dalla presenza di colture a seminativo, e da alcune aree coltivate a frutteto, inoltre sono presenti alcune aree boscate di piccola dimensione utili per il rifugio di lepore e fagiano.

Presenta una conformazione allungata, e segue confini per la maggior parte ben individuabili e facilmente sorvegliabili.

Presenza di Aree di Rete Natura 2000

All’interno dei confini dell’area proposta non sono presenti Aree di Rete Natura 2000.

Analisi produttività

Per la valutazione della produttività sono state individuate delle soglie minime di produttività, tenendo conto che, come è stato possibile verificare durante il percorso di autorizzazione delle catture 2018/2019, in molti casi i dati medi di censimento e di cattura non erano pienamente coerenti (risultati di cattura di poco inferiori al dato di censimento, ed in alcuni casi superiori), di conseguenza si è ritenuto preferibile basarsi su un dato più certo come quello di cattura.

SOGLIA MINIMA LEPRE

Densità minima per catturare: 15 lepri/100 ettari - prelievo massimo consentito 40% - con ipotesi di prelievo del 30% - dato minimo di cattura 4,5 lepri/100 ettari, quindi si considera un valore minimo compreso tra 4 e 5 lepri/100 ettari.

SOGLIA MINIMA FAGIANO

Densità minima per catturare: 25 fagiani/100 ettari (25-40/100 ettari) - prelievo massimo 20-25% con ipotesi di prelievo 25% - dato minimo di cattura 6 fagiano/100 ettari.

Viene valutata sufficientemente produttiva la ZRC che raggiunge la soglia minima almeno per una delle due specie.

Nell'area interessata dall'istituzione come ZRC nel periodo 2014-2018 sono stati rilevati i seguenti risultati di cattura:

lepre: 0,00 capi/100 ettari

fagiano: 0,00 capi/100 ettari

Vista la dimensione e la conformazione dell'ambito, occorre considerare che buona parte della fauna riprodottasi all'interno si è poi irradiata all'esterno.

Analisi dei costi

Nella ZRC nel periodo 2014-2018 sono stati rilevati i seguenti costi di contributi danno:

DANNI	2014	2015	2016	2017	2018	€ TOT
LEPRE	0	0	0	0	0	0
FAGIANO	0	0	0	0	0	0

Finalità/Obiettivi

Dall'esame della carta della vocazionalità per la lepre ed il fagiano riportata nel Piano faunistico Venatorio Regionale, che suddivide la vocazionalità in quattro categorie, si è provveduto a determinare un giudizio di vocazionalità per l'area oggetto di istituzione che è così espresso:

lepre: *vocazionalità media*

fagiano: *vocazionalità medio alta*

Oltre alle finalità ed agli obiettivi previsti dalla L.157/92 e dalla L.R. 8/94 e successive modificazioni, le caratteristiche ambientali e faunistiche dell'area oggetto di istituzione sono tali da consentire di raggiungere i seguenti obiettivi, e precisamente:

- affermazione e incremento della lepre con finalità prevalente d'irradiamento, con l'obiettivo di raggiungere la densità autunnale di 10-15 capi/100 ettari;
- produzione di fagiano con finalità prevalente di irradiamento, con l'obiettivo di raggiungere la densità autunnale di 20-25 capi/100 ettari.

Piano delle immissioni

Nell'area oggetto di istituzione, sia per la lepre che per il fagiano, sulla base dei censimenti che verranno effettuati, verrà valutata l'opportunità di procedere ad immissioni allo scopo di accelerare il consolidamento di una popolazione autosufficiente.

Piano dei prelievi

Trattandosi di un ambito con spiccata finalità d'irradiamento verrà valutata annualmente, sulla base dei censimenti, l'eventuale possibilità di effettuare catture di lepri e fagiani.

Programma di gestione

Per il periodo di validità del PFVR si prevede di effettuare, tramite la collaborazione con l'ATC BO 1, i seguenti interventi di gestione:

- interventi di prevenzione e di mitigazione dei danni delle diverse specie;
- interventi di miglioramento ambientale e di colture a perdere, da effettuare di concerto con l'ATC e le aziende agricole disponibili;
- censimenti per lepre e fagiano, monitoraggio presenza di corvidi, volpe ed ungulati (cinghiale e capriolo);
- operazioni di cattura per lepre e fagiano;
- piani di controllo volpe e corvidi per minimizzare i rischi d'interferenza con lepre e fagiano, ed il contenimento dei danni su frutteti e colture orticole (corvidi), piano di controllo nutria per ridurre la presenza e limitarne l'espansione.

ZRC denominata “PIZZARDI”

Motivazione dell’istituzione

La ZRC Pizzardi è stata rinnovata con delibera di Giunta provinciale. n° 316 del 31 luglio 2014 per una superficie geografica di ettari 150 e SASP di ettari 122, con scadenza fissata al 15 marzo 2019.

Secondo le indicazioni del PFVR si è proceduto ad analizzare per le specie lepore e fagiano la vocazionalità del territorio, la produttività ed i costi di contributo danni della ZRC negli ultimi 5 anni, inoltre sono stati valutati la conformazione, i confini e la superficie dell’ambito, tutti gli esiti delle suddette analisi sono risultati positivi.

Si precisa che la ZRC scaduta è costituita da due parti distinte, non confinanti, separate da un Centro Privato Riproduzione Fauna Selvatica istituito in passato su parte della ZRC. Considerato che il CPRFS scade nel 2020 e potrebbe non essere rinnovato, che ricade quasi completamente all’interno del SIC-ZPS “Bentivoglio, San Pietro in Casale e Baricella”, si ritiene opportuno lasciare vincolata come Zona di Rifugio la parte di ZRC compresa tra il CPRFS e l’autostrada, per riconsiderare il tutto nel 2020, anche alla luce del divieto di diminuire la superficie non cacciabile esistente nella singola ZPS alla data del 07 novembre 2006 o, qualora successiva, alla data d’istituzione della ZPS (DGR n° 1147/2018).

Inoltre, considerato che la ZRC confina nella parte sud-ovest con la Zona di Rifugio Merighi (superficie geografica di ettari 14 e SASP di ettari 11), e tenuto conto delle indicazioni contenute nel Piano Faunistico Venatorio Regionale, relative alla possibile annessione delle Zone di Rifugio in zona di tutela adiacenti, si propone di ampliare la ZRC ricomprendendo la Zona di Rifugio Merighi.

Complessivamente il giudizio per l’istituzione è favorevole, in quanto oltre ai dati positivi sopra ricordati, l’analisi delle caratteristiche ambientali conferma che l’area interessata all’istituzione della ZRC presenta le caratteristiche necessarie a soddisfare le finalità produttive previste dalla legge. con particolare riferimento all’irradiazione vista la conformazione e la dimensione.

Descrizione dei confini

Nord: da via Vietta, via Bassa degli Albanelli fino al canale Navile;

Est: canale Navile fino a via Marconi;

Sud: via Marconi fino ad incrocio con via via Santa Maria in Duno;

Ovest: via Santa Maria in Duno, indi capezzagna che segue il confine di proprietà azienda Merighi Luigi fino a via Vietta, via Vietta, indi si segue il confine del Campo Addestramento Cani “America” (escludendo il Campo Addestramento Cani), poi di nuovo via Vietta fino a via Bassa degli Albanelli.

Caratteristiche generali ed ambientali della zona

L’area in oggetto rientra nel Comprensorio faunistico C1, è nel territorio metropolitano di Bologna, è compresa nel comune di Bentivoglio, ricade all’interno dell’ATC BO 1, ed occupa una superficie geografica di ettari 149 e SASP di ettari 121.

Il territorio è caratterizzato esclusivamente dalla presenza di colture a seminativo, e sono presenti alcune aree boscate di piccola dimensione utili per il rifugio di lepore e fagiano.

L’area presenta una conformazione allungata, e segue confini per la maggior parte ben individuabili e facilmente sorvegliabili.

Presenza di Aree di Rete Natura 2000

All’interno dei confini dell’area proposta, 15 ettari ubicati nella parte nord rientrano nel SIC-ZPS “Bentivoglio, San Pietro in Casale e Baricella”.

Analisi produttività

Per la valutazione della produttività sono state individuate delle soglie minime di produttività, tenendo conto che, come è stato possibile verificare durante il percorso di autorizzazione delle catture 2018/2019, in molti casi i dati medi di censimento e di cattura non erano pienamente coerenti (risultati di cattura di poco inferiori al dato di censimento, ed in alcuni casi superiori), di conseguenza si è ritenuto preferibile basarsi su un dato più certo come quello di cattura.

SOGLIA MINIMA LEPRE

Densità minima per catturare: 15 lepri/100 ettari - prelievo massimo consentito 40% - con ipotesi di prelievo del 30% - dato minimo di cattura 4,5 lepri/100 ettari, quindi si considera un valore minimo compreso tra 4 e 5 lepri/100 ettari.

SOGLIA MINIMA FAGIANO

Densità minima per catturare: 25 fagiani/100 ettari (25-40/100 ettari) - prelievo massimo 20-25% con ipotesi di prelievo 25% - dato minimo di cattura 6 fagiano/100 ettari.

Viene valutata sufficientemente produttiva la ZRC che raggiunge la soglia minima almeno per una delle due specie.

Nella ZRC nel periodo 2014-2018 sono stati rilevati i seguenti risultati di cattura:

lepre: 4,92 capi/100 ettari

fagiano: 13,93 capi/100 ettari

Inoltre, vista la conformazione della ZRC e la superficie ridotta, occorre considerare che parte della fauna riprodottasi all'interno si è poi irradiata all'esterno.

Analisi dei costi

Nella ZRC nel periodo 2014-2018 sono stati rilevati i seguenti costi di contributi danno:

DANNI	2014	2015	2016	2017	2018	€ TOT
LEPRE	0	0	0	0	0	0
FAGIANO	0	0	0	0	0	0

Anche nella Zona di Rifugio Merighi, nello stesso periodo considerato, i costi relativi ai danni delle due specie sono risultati nulli.

Finalità/Obiettivi

Dall'esame della carta della vocazionalità per la lepre ed il fagiano riportata nel Piano faunistico Venatorio Regionale, che suddivide la vocazionalità in quattro categorie, si è provveduto a determinare un giudizio di vocazionalità per l'area oggetto di istituzione con modifica che è così espresso:

lepre: *vocazionalità medio bassa*

fagiano: *vocazionalità medio alta*

Oltre alle finalità ed agli obiettivi previsti dalla L.157/92 e dalla L.R. 8/94 e successive modificazioni, le caratteristiche ambientali e faunistiche dell'area oggetto di istituzione con modifica sono tali da consentire di raggiungere i seguenti obiettivi, e precisamente:

- affermazione e incremento della lepre con finalità prevalente d'irradiazione, e con l'obiettivo di raggiungere la densità autunnale di 10-15 capi/100 ettari;
- produzione di fagiano con finalità prevalente di irradiazione, e con l'obiettivo di raggiungere la densità autunnale di 20-25 capi/100 ettari.

Piano delle immissioni

Non si prevede di effettuare immissioni di lepre e fagiano nell'area oggetto di istituzione con modifica, in quanto per entrambe le specie nella corrente gestione è stata rilevata la presenza di popolazioni autosufficienti

Piano dei prelievi

Trattandosi di un ambito con finalità prevalente d'irradiamento, verrà valutata annualmente, sulla base dei censimenti, l'eventuale possibilità di effettuare catture di lepri e fagiani.

Programma di gestione

Per il periodo di validità del PFVR si prevede di effettuare, tramite la collaborazione con l'ATC BO 1, i seguenti interventi di gestione:

- interventi di prevenzione e di mitigazione dei danni delle diverse specie;
- interventi di miglioramento ambientale e di colture a perdere, da effettuare di concerto con l'ATC e le aziende agricole disponibili;
- censimenti per lepre e fagiano, monitoraggio presenza di corvidi, volpe ed ungulati (cinghiale e capriolo);
- operazioni di cattura per lepre e fagiano;
- piani di controllo volpe e corvidi per minimizzare i rischi d'interferenza con lepre e fagiano, ed il contenimento dei danni su frutteti e colture orticole (corvidi), piano di controllo nutria per ridurre la presenza e limitarne l'espansione.

Cartografia ZRC denominata "PIZZARDI"

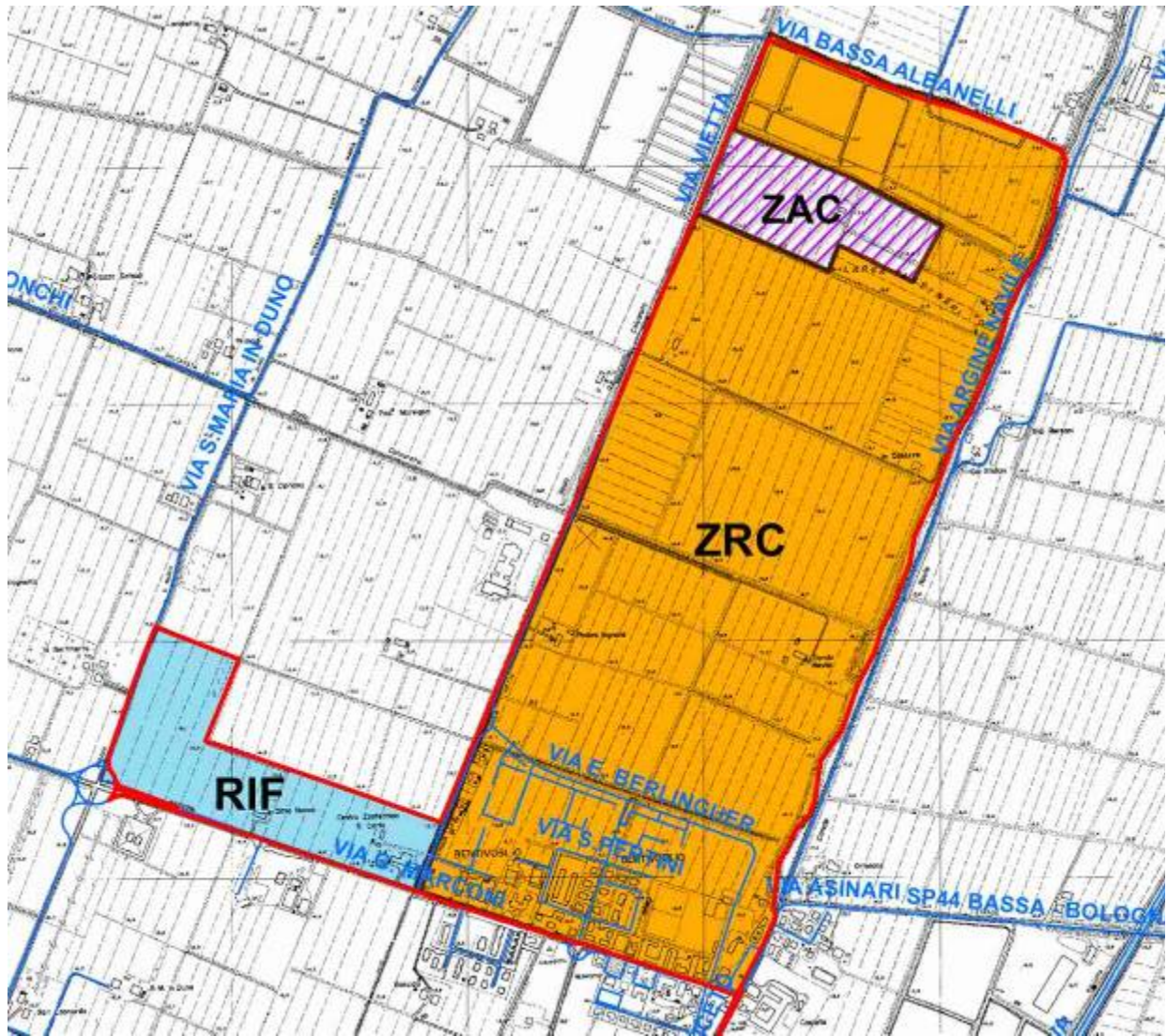

in ROSSO il perimetro della ZRC modificata

ZRC denominata “PONTE RIZZOLI”

Motivazione dell’istituzione

La ZRC Ponte Rizzoli è stata rinnovata con delibera di Giunta provinciale. n° 361 del 15 luglio 2008 per una superficie geografica di ettari 751 e SASP di ettari 707, con scadenza fissata al 15 marzo 2019.

Secondo le indicazioni del PFVR si è proceduto ad analizzare per le specie lepore e fagiano la vocazionalità del territorio, la produttività ed i costi di contributo danni della ZRC negli ultimi 5 anni, inoltre sono stati valutati la conformazione, i confini e la superficie dell’ambito, tutti gli esiti delle suddette analisi sono risultati positivi.

Inoltre considerato che la ZRC confina nella parte nord-ovest con la Zona di Rifugio Prunaro (superficie geografica di ettari 38 e SASP di ettari 38), e tenuto conto delle indicazioni contenute nel Piano Faunistico Venatorio Regionale, relative alla possibile annessione delle Zone di Rifugio in zona di tutela adiacenti, si propone di ampliare la ZRC ricomprendendo la Zona di Rifugio Prunaro, in modo da garantire una migliore protezione di una parte dell’attuale confine ovest (Torrente Quaderna).

Complessivamente il giudizio per l’istituzione è favorevole, in quanto oltre ai dati positivi sopra ricordati, l’analisi delle caratteristiche ambientali conferma che l’area interessata all’istituzione della ZRC presenta le caratteristiche necessarie a soddisfare le finalità produttive previste dalla legge.

Descrizione dei confini

Nord: dal Rio Centonara, via Mori fino alla capezzagna per il fondo Centonara Grande, la capezzagna per il fondo Centonara Grande, indi capezzagna fino al Torrente Quaderna, il Torrente Quaderna verso sud per circa 150 metri, il confine di proprietà della Società agricola Val Bacchetti (inclusa), lo Scolo Tombarella verso sud, indi la capezzagna passante per i poderi Colombarola e Colombara fino a via Sabbionara;

Est: via Sabbionara fino a via Stradelli Guelfi, via Stradelli Guelfi verso est indi Scolo Fossadone fino all’ Autostrada A14;

Sud: Autostrada A14 fino a via delle Vigne, via delle Vigne, via Stradelli Guelfi fino al Rio Centonara;

Ovest: il Rio Centonara fino a via Mori.

ai sopradescritti confini va sottratta l’area sotto riportata vincolata come Area di Rispetto dell’A.T.C per la presenza di un appostamento fisso di caccia.

Sud: da via Pedagna, podere Quaderna, una strada poderale per Cà Nova indi una capezzagna fino a via Tombarella;

Est: la via Tombarella fino alla intersezione con la via Colombarola;

Nord: dalla medesima intersezione una capezzagna fino alla via Pedagna nel punto di Cà Sposa;

Ovest: da Cà Sposa la via Pedagna fino a Cà Quaderna.

Caratteristiche generali ed ambientali della zona

L’area in oggetto rientra nel Comprensorio faunistico C1, è nel territorio metropolitano di Bologna, è compresa nei comuni di Ozzano dell’Emilia e Budrio, ricade all’interno dell’ATC BO 2, ed occupa una superficie geografica di ettari 789 e SASP di ettari 745.

Il territorio è caratterizzato dalla presenza esclusivamente di colture a seminativo, e ricomprende al suo interno un tratto di circa 4 km del Torrente Quaderna che presenta gli argini ricchi di vegetazione, inoltre sono presenti alcune aree boscate di piccola dimensione utili anch’esse per il rifugio di lepore e fagiano.

L'ambito presenta una conformazione abbastanza regolare, e segue confini per la maggior parte ben individuabili e facilmente sorvegliabili.

Presenza di Aree di Rete Natura 2000

All'interno dei confini dell'area proposta non sono presenti Aree di Rete Natura 2000.

Analisi produttività

Per la valutazione della produttività sono state individuate delle soglie minime di produttività, tenendo conto che, come è stato possibile verificare durante il percorso di autorizzazione delle catture 2018/2019, in molti casi i dati medi di censimento e di cattura non erano pienamente coerenti (risultati di cattura di poco inferiori al dato di censimento, ed in alcuni casi superiori), di conseguenza si è ritenuto preferibile basarsi su un dato più certo come quello di cattura.

SOGLIA MINIMA LEPRE

Densità minima per catturare: 15 lepri/100 ettari - prelievo massimo consentito 40% - con ipotesi di prelievo del 30% - dato minimo di cattura 4,5 lepri/100 ettari, quindi si considera un valore minimo compreso tra 4 e 5 lepri/100 ettari.

SOGLIA MINIMA FAGIANO

Densità minima per catturare: 25 fagiani/100 ettari (25-40/100 ettari) - prelievo massimo 20-25% con ipotesi di prelievo 25% - dato minimo di cattura 6 fagiano/100 ettari.

Viene valutata sufficientemente produttiva la ZRC che raggiunge la soglia minima almeno per una delle due specie.

Nella ZRC nel periodo 2014-2018 sono stati rilevati i seguenti risultati di cattura:

lepri: 2,94 capi/100 ettari

fagiano: 10,42 capi/100 ettari

Analisi dei costi

Nella ZRC nel periodo 2014-2018 sono stati rilevati i seguenti costi di contributi danno:

DANNI	2014	2015	2016	2017	2018	€ TOT
LEPRE	0	0	0	0	0	0
FAGIANO	2.622,53	0	0	0	0	2.622,53

i costi relativi ai danni delle due specie nel periodo considerato sono stati nulli per la lepre, e limitati per il fagiano.

Nella Zona di Rifugio Prunaro, nello stesso periodo considerato, i costi relativi ai danni delle due specie sono risultati nulli.

Finalità/Obiettivi

Dall'esame della carta della vocazionalità per la lepre ed il fagiano riportata nel Piano faunistico Venatorio Regionale, che suddivide la vocazionalità in quattro categorie, si è provveduto a determinare un giudizio di vocazionalità per l'area oggetto di istituzione che è così espresso:

lepri: *vocazionalità medio alta*

fagiano: *vocazionalità medio alta*

Oltre alle finalità ed agli obiettivi previsti dalla L.157/92 e dalla L.R. 8/94 e successive modificazioni, le caratteristiche ambientali e faunistiche dell'area oggetto di istituzione sono tali da consentire di raggiungere i seguenti obiettivi, e precisamente:

- affermazione e incremento della lepre, con finalità anche d'irradiamento, e con l'obiettivo di raggiungere la densità autunnale di 15-20 capi/100 ettari;
- produzione di fagiano, con finalità anche d'irradiamento, con l'obiettivo di raggiungere la densità di 30-35 capi/100 ettari.

Piano delle immissioni

Non si prevede di effettuare immissioni di fagiano in quanto nella corrente gestione è stata rilevata la presenza di popolazione autosufficiente, mentre per la lepre, sulla base dei censimenti che verranno effettuati, verrà valutata l'opportunità di procedere ad immissioni allo scopo di accelerare il consolidamento di una popolazione autosufficiente.

Piano dei prelievi

Trattandosi di istituzione verrà valutato annualmente, sulla base dei censimenti, l'entità delle catture di lepri e fagiani, tuttavia in base alla vocazionalità del territorio e tenuto conto dei risultati di cattura precedentemente indicati, si prevede di fissare i seguenti obiettivi di cattura:

lepre 6-8 capi/100 ettari

fagiano: 10-12 capi/100 ettari

Programma di gestione

Per il periodo di validità del PFVR si prevede di effettuare, tramite la collaborazione con l'ATC BO 2, i seguenti interventi di gestione:

- interventi di prevenzione e di mitigazione dei danni delle diverse specie;
- interventi di miglioramento ambientale e di colture a perdere, da effettuare di concerto con l'ATC e le aziende agricole disponibili;
- censimenti per lepre e fagiano, monitoraggio presenza di corvidi, volpe ed ungulati (cinghiale e capriolo);
- operazioni di cattura per lepre e fagiano;
- piani di controllo volpe e corvidi per minimizzare i rischi d'interferenza con lepre e fagiano, ed il contenimento dei danni su frutteti e colture orticole (corvidi), piano di controllo nutria per ridurre la presenza e limitarne l'espansione.

Cartografia ZRC denominata "PONTE RIZZOLI"

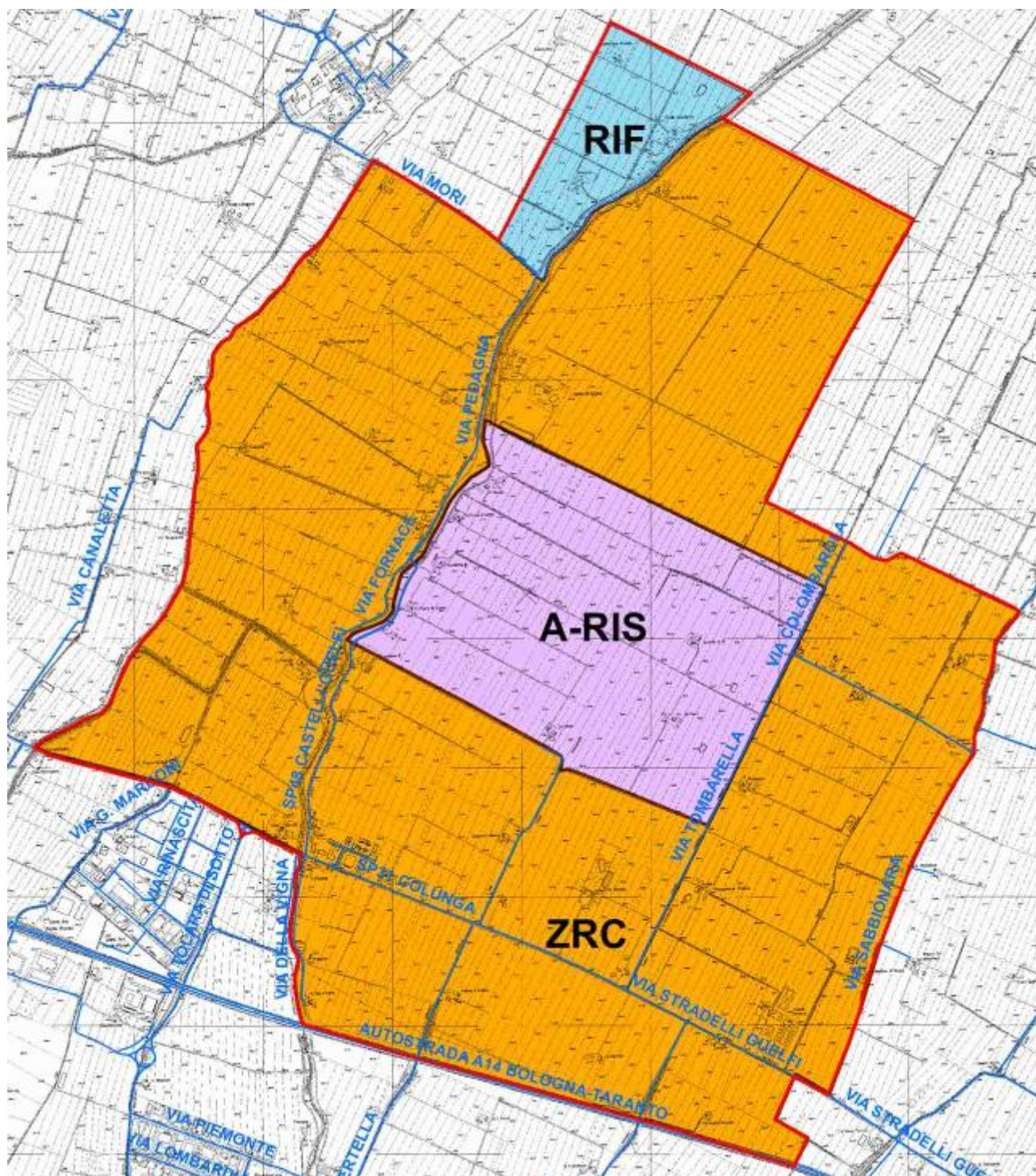

in ROSSO il perimetro della ZRC ampliata
in VIOLA l'Area di Rispetto

ZRC denominata “PRATO GRANDE”

Motivazione dell’istituzione.

L’area che si propone di istituire come ZRC è stata rinnovata con delibera di Giunta provinciale n° 290 del 24 luglio 2014, e successivamente modificata con delibera di Giunta regionale n° 391 del 19 marzo 2018 per una superficie geografica di ettari 474 e SASP di ettari 437, con scadenza fissata al termine della stagione venatoria 2021/2022 salvo diverse disposizioni del Piano Faunistico Venatorio Regionale.

Secondo le indicazioni del PFVR si è proceduto ad analizzare per le specie lepore e fagiano la vocazionalità del territorio, la produttività ed i costi di contributo danni dell’area in oggetto negli ultimi 5 anni, inoltre sono stati valutati la conformazione, i confini e la superficie dell’ambito, tutti gli esiti delle suddette analisi sono risultati positivi.

La ZRC confina nella parte sud con la Zona di Rifugio Torreggiani Mariani (superficie geografica di ettari 181 e SASP di ettari 118), e tenuto conto delle indicazioni contenute nel Piano Faunistico Venatorio Regionale, relative alla possibile annessione delle Zone di Rifugio in zona di tutela adiacenti, si è proceduto a valutare la fattibilità di tale annessione.

Considerato che il Rifugio confina con la ZRC solo per un breve tratto del confine nord (500 metri), si è valutato di non procedere con l’annessione, ma di prevedere l’istituzione di una nuova ZRC.

Complessivamente il giudizio per l’istituzione è favorevole, in quanto oltre ai dati positivi sopra ricordati, l’analisi delle caratteristiche ambientali conferma che l’area interessata all’istituzione della ZRC presenta le caratteristiche necessarie a soddisfare le finalità produttive previste dalla legge, con un discreto apporto anche come irradiazione vista la conformazione e la dimensione.

Descrizione dei confini dell’istituzione – si allega al presente documento cartografia della zona

Nord: da via San Donato, la via Camerone fino allo Scolo Fossadone;

Est: Scolo Fossadone fino a via Bocche;

Sud: via Bocche fino a via San Donato;

Ovest: via San Donato fino a via Camerone;

Caratteristiche generali ed ambientali della zona

L’area in oggetto rientra nel Comprensorio faunistico C1, è nel territorio metropolitano di Bologna, è compresa nel comune di Baricella ricade all’interno dell’ATC BO 1, ed occupa una superficie geografica di ettari 474 e SASP di ettari 437.

Il territorio è caratterizzato prevalentemente dalla presenza di colture a seminativo, e da alcune aree coltivate a frutteto, inoltre sono presenti alcune aree boscate di piccola dimensione utili per il rifugio di lepore e fagiano.

Presenta una conformazione allungata e segue confini ben individuabili e facilmente sorvegliabili.

Presenza di Aree di Rete Natura 2000

All’interno dei confini dell’area proposta non sono presenti Aree di Rete Natura 2000.

Analisi produttività

Per la valutazione della produttività sono state individuate delle soglie minime di produttività, tenendo conto che, come è stato possibile verificare durante il percorso di autorizzazione delle catture 2018/2019, in molti casi i dati medi di censimento e di cattura non erano pienamente coerenti (risultati di cattura di poco inferiori al dato di censimento, ed in alcuni casi superiori), di conseguenza si è ritenuto preferibile basarsi su un dato più certo come quello di cattura.

SOGLIA MINIMA LEPRE

Densità minima per catturare: 15 lepri/100 ettari - prelievo massimo consentito 40% - con ipotesi di prelievo del 30% - dato minimo di cattura 4,5 lepri/100 ettari, quindi si considera un valore minimo compreso tra 4 e 5 lepri/100 ettari.

SOGLIA MINIMA FAGIANO

Densità minima per catturare: 25 fagiani/100 ettari (25-40/100 ettari) - prelievo massimo 20-25% con ipotesi di prelievo 25% - dato minimo di cattura 6 fagiano/100 ettari.

Viene valutata sufficientemente produttiva la ZRC che raggiunge la soglia minima almeno per una delle due specie.

Nell'area interessata dall'istituzione come ZRC nel periodo 2014-2018 sono stati rilevati i seguenti risultati di cattura:

lepre: 2,97 capi/100 ettari

fagiano: 17,35 capi/100 ettari

Analisi dei costi

Nella ZRC nel periodo 2014-2018 sono stati rilevati i seguenti costi di contributi danno:

DANNI	2014	2015	2016	2017	2018	€ TOT
LEPRE	0	0	0	0	0	0
FAGIANO	1.691,06	555,00	0	480,00	0	2.726,06

I costi relativi ai danni delle due specie nel periodo considerato sono stati quasi nulli per la lepre, e molto limitati per il fagiano.

Finalità/Obiettivi

Dall'esame della carta della vocazionalità per la lepre ed il fagiano riportata nel Piano faunistico Venatorio Regionale, che suddivide la vocazionalità in quattro categorie, si è provveduto a determinare un giudizio di vocazionalità per l'area oggetto di istituzione che è così espresso:

lepre: *vocazionalità alta*

fagiano: *vocazionalità medio alta*

Oltre alle finalità ed agli obiettivi previsti dalla L.157/92 e dalla L.R. 8/94 e successive modificazioni, le caratteristiche ambientali e faunistiche dell'area oggetto di istituzione sono tali da consentire di raggiungere i seguenti obiettivi, e precisamente:

- affermazione e incremento della lepre, con l'obiettivo di raggiungere la densità autunnale di 15-20 capi/100 ettari;
- produzione di fagiano con l'obiettivo di raggiungere la densità autunnale a 30-35 capi/100 ettari.

Piano delle immissioni

Nell'area oggetto di istituzione, per il fagiano non si prevede di effettuare immissioni in quanto nella corrente gestione è stata rilevata la presenza di popolazioni autosufficienti, per la lepre invece sulla base dei censimenti che verranno effettuati, verrà valutata l'opportunità di procedere ad immissioni allo scopo di accelerare il consolidamento di una popolazione autosufficiente.

Piano dei prelievi

Verrà valutato annualmente, sulla base dei censimenti, l'entità delle catture di lepri e fagiani, tuttavia in base alla vocazionalità del territorio e tenuto conto dei risultati di cattura precedentemente indicati, si prevede di fissare i seguenti obiettivi di cattura:

lepre 6-8 capi/100 ettari

fagiano: 12-14 capi/100 ettari

Programma di gestione

Per il periodo di validità del PFVR si prevede di effettuare, tramite la collaborazione con l'ATC BO 1, i seguenti interventi di gestione:

- interventi di prevenzione e di mitigazione dei danni delle diverse specie;
- interventi di miglioramento ambientale e di colture a perdere, da effettuare di concerto con l'ATC e le aziende agricole disponibili;
- censimenti per lepre e fagiano, monitoraggio presenza di corvidi, volpe ed ungulati (cinghiale e capriolo);
- operazioni di cattura per lepre e fagiano;
- piani di controllo volpe e corvidi per minimizzare i rischi d'interferenza con lepre e fagiano, ed il contenimento dei danni su frutteti e colture orticole (corvidi), piano di controllo nutria per ridurre la presenza e limitarne l'espansione.

Cartografia ZRC denominata "PRATO GRANDE"

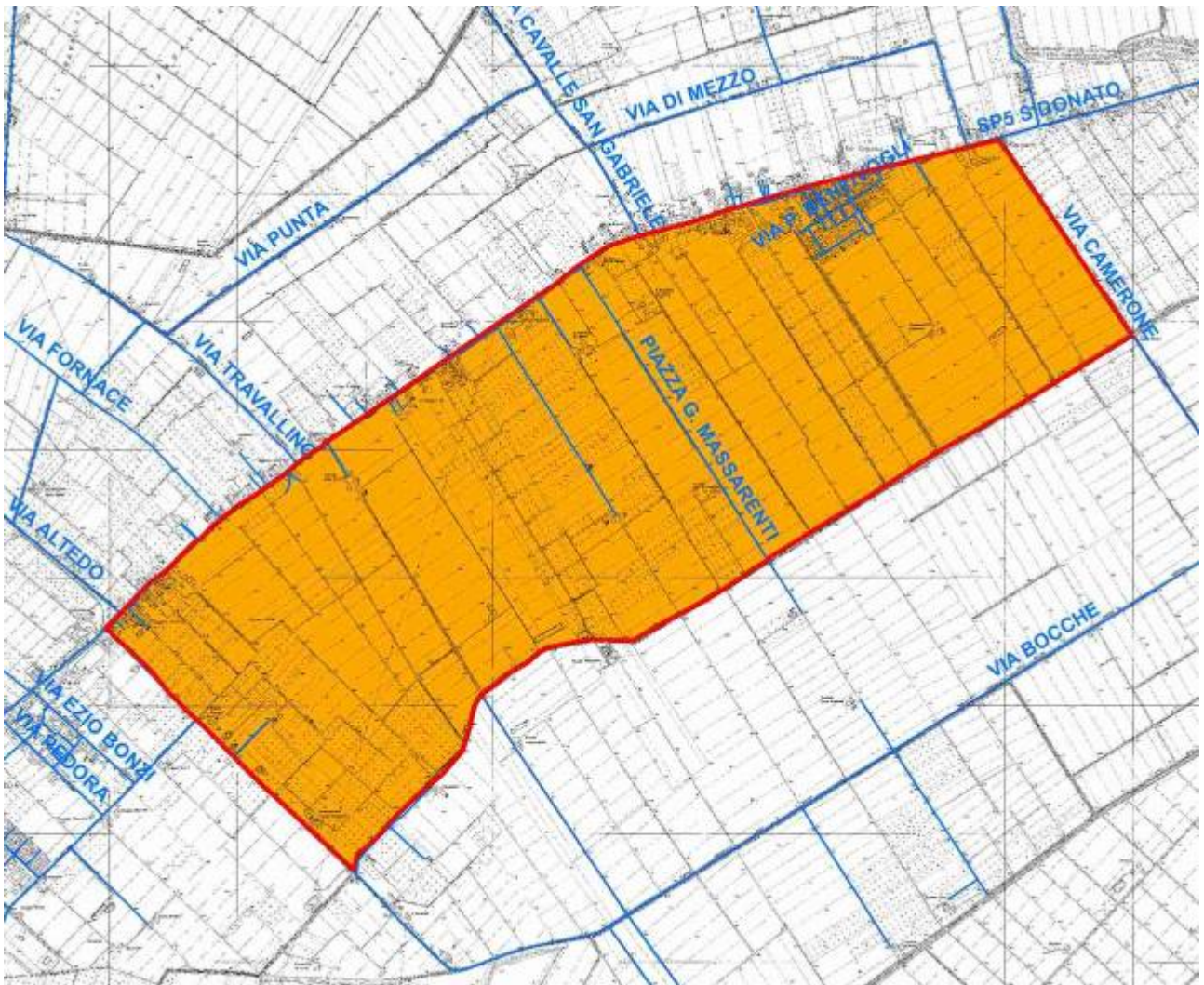

ZRC denominata “QUARTO”

Motivazione dell’istituzione.

La ZRC Quarto è stata rinnovata con delibera di Giunta provinciale. n° 43 del 08 febbraio 2011 per una superficie geografica di ettari 338 e SASP di ettari 275, con scadenza coincidente con quella del Piano Faunistico Venatorio Provinciale, più volte prorogato, e rimasto in vigore fino all’approvazione del PFVR.

Secondo le indicazioni del PFVR si è proceduto ad analizzare per le specie lepore e fagiano la vocazionalità del territorio, la produttività ed i costi di contributo danni della ZRC negli ultimi 5 anni, inoltre sono stati valutati la conformazione, i confini e la superficie dell’ambito, tutti gli esiti delle suddette analisi sono risultati positivi.

La ZRC confina nella parte nord-est con la Zona di Rifugio Granarolo (superficie geografica di ettari 272 e SASP di ettari 235), e tenuto conto delle indicazioni contenute nel Piano Faunistico Venatorio Regionale, relative alla possibile annessione delle Zone di Rifugio in zona di tutela adiacenti, si è proceduto a valutare la fattibilità di tale annessione.

Considerato che il Rifugio confina con la ZRC solo per un breve tratto del confine est (700 metri), si è valutato di non procedere con l’annessione, ma di prevedere vista anche la superficie della Zona di Rifugio, l’istituzione di una nuova ZRC.

Relativamente al confine ovest, si precisa che la parte non inclusa in prossimità del fondo San Vincenzo è già protetta da un Divieto Comunale.

Complessivamente il giudizio per l’istituzione è favorevole, in quanto oltre ai dati positivi sopra ricordati, l’analisi delle caratteristiche ambientali conferma che l’area interessata all’istituzione della ZRC presenta le caratteristiche necessarie a soddisfare le finalità produttive previste dalla legge. con un discreto apporto anche come irradiazione vista la conformazione e la dimensione.

Descrizione dei confini dell’istituzione – si allega al presente documento cartografia della zona

Nord: via Roma;

Est: via San Donato fino a via Badini;

Sud: via Badini fino allo Scolo Zenetta;

Ovest: lo Scolo Zenetta fino a via Viadagola, via Viadagola, indi la strada vicinale di accesso ai poderi San Giovanni e Viadagola fino a via Viadagola, via Viadagola fino a via Roma.

Caratteristiche generali ed ambientali della zona

L’area in oggetto rientra nel Comprensorio faunistico C1, è nel territorio metropolitano di Bologna, è compresa nel comune di Granarolo, ricade all’interno dell’ATC BO 1, ed occupa una superficie geografica di ettari 338 e SASP di ettari 275.

Il territorio è caratterizzato esclusivamente dalla presenza di colture a seminativo, e sono presenti numerose aree boscate di piccola dimensione utili per il rifugio di lepore e fagiano.

L’ambito presenta una conformazione abbastanza regolare, e segue confini ben individuabili e facilmente sorvegliabili.

Presenza di Aree di Rete Natura 2000

All’interno dei confini dell’area proposta non sono presenti Aree di Rete Natura 2000.

Analisi produttività

Per la valutazione della produttività sono state individuate delle soglie minime di produttività, tenendo conto che, come è stato possibile verificare durante il percorso di autorizzazione delle catture 2018/2019, in molti casi i dati medi di censimento e di cattura non erano pienamente

coerenti (risultati di cattura di poco inferiori al dato di censimento, ed in alcuni casi superiori), di conseguenza si è ritenuto preferibile basarsi su un dato più certo come quello di cattura.

SOGLIA MINIMA LEPRE

Densità minima per catturare: 15 lepri/100 ettari - prelievo massimo consentito 40% - con ipotesi di prelievo del 30% - dato minimo di cattura 4,5 lepri/100 ettari, quindi si considera un valore minimo compreso tra 4 e 5 lepri/100 ettari.

SOGLIA MINIMA FAGIANO

Densità minima per catturare: 25 fagiani/100 ettari (25-40/100 ettari) - prelievo massimo 20-25% con ipotesi di prelievo 25% - dato minimo di cattura 6 fagiano/100 ettari.

Viene valutata sufficientemente produttiva la ZRC che raggiunge la soglia minima almeno per una delle due specie.

Nella ZRC nel periodo 2014-2018 sono stati rilevati i seguenti risultati di cattura:

lepri: 13,73 capi/100 ettari

fagiano: 65,73 capi/100 ettari

Analisi dei costi

Nella ZRC nel periodo 2014-2018 sono stati rilevati i seguenti costi di contributi danno:

DANNI	2014	2015	2016	2017	2018	€ TOT
LEPRE	0	0	0	0	0	0
FAGIANO	0	0	6.890,00	0	0	6.890,00

i costi relativi ai danni delle due specie nel periodo considerato sono stati nulli per la lepre, e significativi per il fagiano, per il fagiano si precisa che sono relativi solo ad un evento dannoso su una coltura da seme.

Finalità/Obiettivi

Dall'esame della carta della vocazionalità per la lepre ed il fagiano riportata nel Piano faunistico Venatorio Regionale, che suddivide la vocazionalità in quattro categorie, si è provveduto a determinare un giudizio di vocazionalità per l'area oggetto di istituzione che è così espresso:

lepri: *vocazionalità medio alta*

fagiano: *vocazionalità alta*

Oltre alle finalità ed agli obiettivi previsti dalla L.157/92 e dalla L.R. 8/94 e successive modificazioni, le caratteristiche ambientali e faunistiche dell'area oggetto di istituzione sono tali da consentire di raggiungere i seguenti obiettivi, e precisamente:

- affermazione e incremento della lepre, con finalità anche d'irradiamento, e con l'obiettivo di raggiungere la densità autunnale di 20-25 capi/100 ettari;
- produzione di fagiano, con finalità anche d'irradiamento, con l'obiettivo di limitare la densità a 45-50 capi/100 ettari.

Piano delle immissioni

Non si prevede di effettuare immissioni di lepre e fagiano nell'area oggetto di istituzione in quanto per entrambe le specie nella corrente gestione è stata rilevata la presenza di popolazioni autosufficienti.

Piano dei prelievi

Trattandosi di istituzione verrà valutato annualmente, sulla base dei censimenti, l'entità delle catture di lepri e fagiani, tuttavia in base alla vocazionalità del territorio e tenuto conto dei risultati di cattura precedentemente indicati, si prevede di fissare i seguenti obiettivi di cattura:

lepre 8-10 capi/100 ettari

fagiano: 13-15 capi/100 ettari

Programma di gestione

Per il periodo di validità del PFVR si prevede di effettuare, tramite la collaborazione con l'ATC BO 1, i seguenti interventi di gestione:

- interventi di prevenzione e di mitigazione dei danni delle diverse specie;
- interventi di miglioramento ambientale e di colture a perdere, da effettuare di concerto con l'ATC e le aziende agricole disponibili;
- censimenti per lepre e fagiano, monitoraggio presenza di corvidi, volpe ed ungulati (cinghiale e capriolo);
- operazioni di cattura per lepre e fagiano;
- piani di controllo volpe e corvidi per minimizzare i rischi d'interferenza con lepre e fagiano, ed il contenimento dei danni su frutteti e colture orticole (corvidi), piano di controllo nutria per ridurre la presenza e limitarne l'espansione.

Cartografia ZRC denominata “QUARTO”

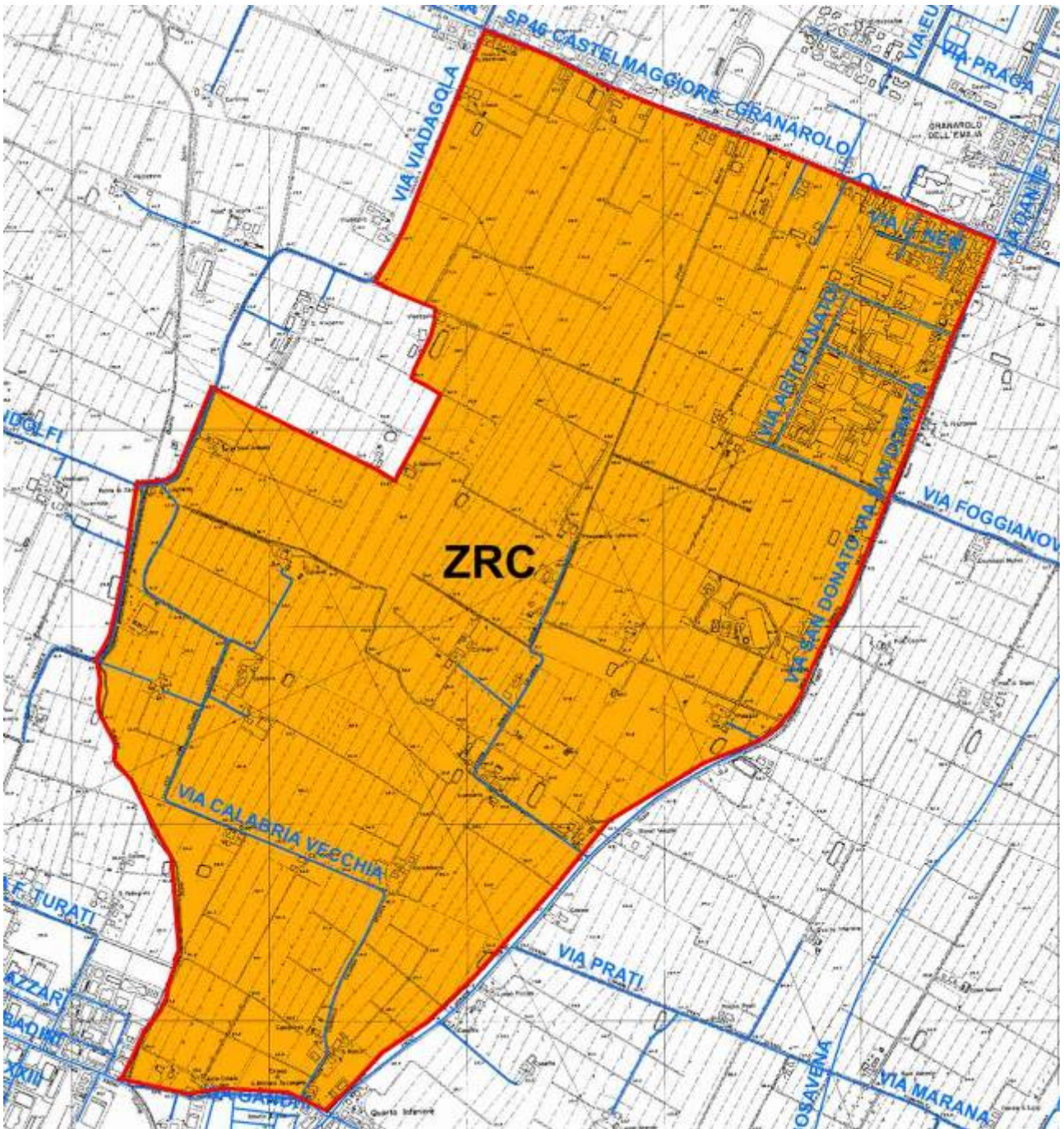

ZRC denominata “RIOLO”

Motivazione dell’istituzione.

L’area che si propone di istituire come ZRC è stata rinnovata con delibera di Giunta provinciale n° 316 del 24 luglio 2014, e successivamente modificata con delibera di Giunta regionale n° 391 del 19 marzo 2018 per una superficie geografica di ettari 473 e SASP di ettari 439, con scadenza fissata al termine della stagione venatoria 2021/2022 salvo diverse disposizioni del Piano Faunistico Venatorio Regionale.

Secondo le indicazioni del PFVR si è proceduto ad analizzare per le specie lepore e fagiano la vocazionalità del territorio, la produttività ed i costi di contributo danni dell’area in oggetto negli ultimi 5 anni, inoltre sono stati valutati la conformazione, i confini e la superficie dell’ambito, tutti gli esiti delle suddette analisi sono risultati positivi.

Complessivamente il giudizio per l’istituzione è favorevole, in quanto oltre ai dati positivi sopra ricordati, l’analisi delle caratteristiche ambientali conferma che l’area interessata all’istituzione della ZRC presenta le caratteristiche necessarie a soddisfare le finalità produttive previste dalla legge, con un discreto apporto anche come irradiazione vista la conformazione e la dimensione.

Descrizione dei confini

Nord: da via Alpa, il fosso di confine delle proprietà Ferrari, Balboni, Evangelisti e Bonazzi fino a via A. Ferrari, via Ferrari, via Allamari sud, la Fossa Storta, via Macero, fosso di confine AGRAR fino allo Scolo Riolo;

Est: Scolo Riolo fino a via Centese;

Sud: via Centese fino a via Gozzadina;

Ovest: via Gozzadina, via Bonaccorsi, via Ronchi, via Alpa fino al fosso di confine delle proprietà Ferrari, Balboni, Evangelisti e Bonazzi.

Caratteristiche generali ed ambientali della zona

L’area in oggetto rientra nel Comprensorio faunistico C1, è nel territorio metropolitano di Bologna, è compresa nei comuni di Argelato, Castello d’Argile, San Giorgio di Piano ricade all’interno dell’ATC BO 1, ed occupa una superficie geografica di ettari 473 e SASP di ettari 439.

Il territorio è caratterizzato prevalentemente dalla presenza di colture a seminativo, e da alcune aree coltivate a frutteto, inoltre sono presenti numerose aree boscate di piccola dimensione utili per il rifugio di lepore e fagiano.

Presenta una conformazione abbastanza regolare, e segue confini per la maggior parte ben individuabili e facilmente sorvegliabili.

Presenza di Aree di Rete Natura 2000

All’interno dei confini dell’area proposta non sono presenti Aree di Rete Natura 2000.

Analisi produttività

Per la valutazione della produttività sono state individuate delle soglie minime di produttività, tenendo conto che, come è stato possibile verificare durante il percorso di autorizzazione delle catture 2018/2019, in molti casi i dati medi di censimento e di cattura non erano pienamente coerenti (risultati di cattura di poco inferiori al dato di censimento, ed in alcuni casi superiori), di conseguenza si è ritenuto preferibile basarsi su un dato più certo come quello di cattura.

SOGLIA MINIMA LEPRE

Densità minima per catturare: 15 lepri/100 ettari - prelievo massimo consentito 40% - con ipotesi di prelievo del 30% - dato minimo di cattura 4,5 lepri/100 ettari, quindi si considera un valore minimo compreso tra 4 e 5 lepri/100 ettari.

SOGLIA MINIMA FAGIANO

Densità minima per catturare: 25 fagiani/100 ettari (25-40/100 ettari) - prelievo massimo 20-25% con ipotesi di prelievo 25% - dato minimo di cattura 6 fagiano/100 ettari.

Viene valutata sufficientemente produttiva la ZRC che raggiunge la soglia minima almeno per una delle due specie.

Nell'area interessata dall'istituzione come ZRC nel periodo 2014-2018 sono stati rilevati i seguenti risultati di cattura:

lepre: 3,60 capi/100 ettari

fagiano: 13,78 capi/100 ettari

Analisi dei costi

Nella ZRC nel periodo 2014-2018 sono stati rilevati i seguenti costi di contributi danno:

DANNI	2014	2015	2016	2017	2018	€ TOT
LEPRE	0	0	0	550,20	0	550,20
FAGIANO	757,53	224,00	195,00	1.283,60	0	2.460,13

I costi relativi ai danni delle due specie nel periodo considerato sono stati quasi nulli per la lepre, e molto limitati per il fagiano.

Finalità/Obiettivi

Dall'esame della carta della vocazionalità per la lepre ed il fagiano riportata nel Piano faunistico Venatorio Regionale, che suddivide la vocazionalità in quattro categorie, si è provveduto a determinare un giudizio di vocazionalità per l'area oggetto di istituzione che è così espresso:

lepre: *vocazionalità medio alta*

fagiano: *vocazionalità alta*

Oltre alle finalità ed agli obiettivi previsti dalla L.157/92 e dalla L.R. 8/94 e successive modificazioni, le caratteristiche ambientali e faunistiche dell'area oggetto di istituzione sono tali da consentire di raggiungere i seguenti obiettivi, e precisamente:

- affermazione e incremento della lepre, con l'obiettivo di raggiungere la densità autunnale di 15-20 capi/100 ettari;
- produzione di fagiano con l'obiettivo di raggiungere la densità autunnale a 30-35 capi/100 ettari.

Piano delle immissioni

Nell'area oggetto di istituzione, per il fagiano non si prevede di effettuare immissioni in quanto nella corrente gestione è stata rilevata la presenza di popolazioni autosufficienti, per la lepre invece sulla base dei censimenti che verranno effettuati, verrà valutata l'opportunità di procedere ad immissioni allo scopo di accelerare il consolidamento di una popolazione autosufficiente.

Piano dei prelievi

Verrà valutato annualmente, sulla base dei censimenti, l'entità delle catture di lepri e fagiani, tuttavia in base alla vocazionalità del territorio e tenuto conto dei risultati di cattura precedentemente indicati, si prevede di fissare i seguenti obiettivi di cattura:

lepre 6-8 capi/100 ettari

fagiano: 12-14 capi/100 ettari

Programma di gestione

Per il periodo di validità del PFVR si prevede di effettuare, tramite la collaborazione con l'ATC BO 1, i seguenti interventi di gestione:

- interventi di prevenzione e di mitigazione dei danni delle diverse specie;
- interventi di miglioramento ambientale e di colture a perdere, da effettuare di concerto con l'ATC e le aziende agricole disponibili;
- censimenti per lepre e fagiano, monitoraggio presenza di corvidi, volpe ed ungulati (cinghiale e capriolo);
- operazioni di cattura per lepre e fagiano;
- piani di controllo volpe e corvidi per minimizzare i rischi d'interferenza con lepre e fagiano, ed il contenimento dei danni su frutteti e colture orticole (corvidi), piano di controllo nutria per ridurre la presenza e limitarne l'espansione.

Cartografia ZRC denominata "RIOLO"

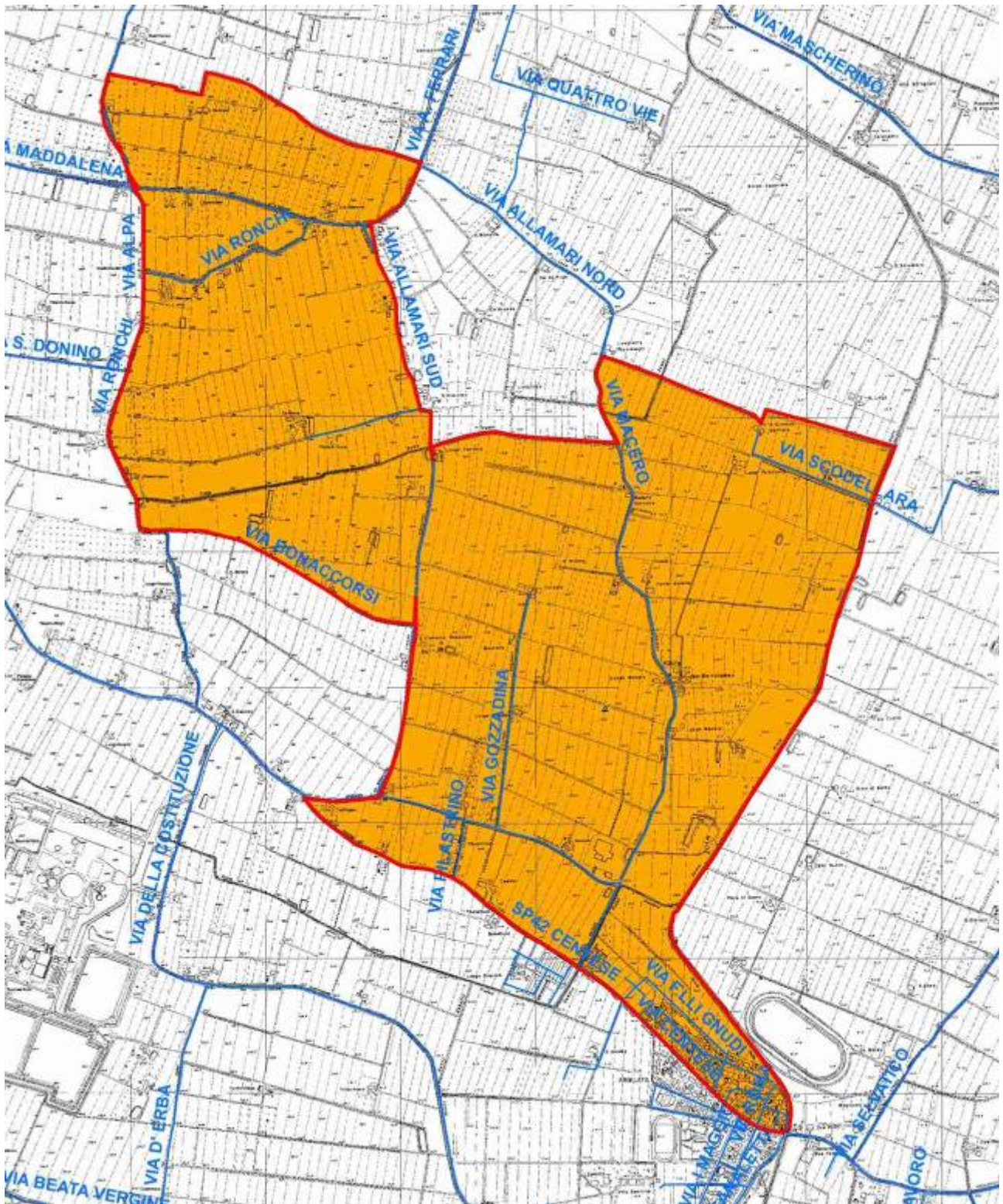

ZRC denominata “ROSLÈ”

Motivazione dell’istituzione

La ZRC Roslè è stata istituita con delibera di Giunta provinciale. n° 315 del 23 settembre 2014 per una superficie geografica di ettari 281 e SASP di ettari 275, con scadenza fissata al 15 marzo 2019.

Secondo le indicazioni del PFVR si è proceduto ad analizzare per le specie lepore e fagiano la vocazionalità del territorio, la produttività ed i costi di contributo danni della ZRC negli ultimi 5 anni, inoltre sono stati valutati la conformazione, i confini e la superficie dell’ambito, tutti gli esiti delle suddette analisi sono risultati positivi.

La ZRC confina nella parte nord-est con la Zona di Rifugio Ex Divieto Comunale (superficie geografica di ettari 722 e SASP di ettari 476), e tenuto conto delle indicazioni contenute nel Piano Faunistico Venatorio Regionale, relative alla possibile annessione delle Zone di Rifugio in zona di tutela adiacenti, si è proceduto a valutare la fattibilità di tale annessione.

Considerato che il Rifugio confina con la ZRC solo per un tratto del confine nord-est, si è valutato di non procedere con l’annessione, ma di considerare vista anche la superficie della Zona di Rifugio, l’eventuale istituzione di una nuova ZRC.

Complessivamente il giudizio per l’istituzione è favorevole, in quanto oltre ai dati positivi sopra ricordati, l’analisi delle caratteristiche ambientali conferma che l’area interessata all’istituzione della ZRC presenta le caratteristiche necessarie a soddisfare le finalità produttive previste dalla legge. con un buon apporto anche come irradiazione vista la conformazione e la dimensione.

Descrizione dei confini

Nord: da via Cappellaccio, la capezzagna dei poderi Quartieri e Testi fino a via Comastri;

Est: via Comastri, via Roslè, via Cartara fino al confine comunale Medicina-Castel San Pietro;

Sud: il confine comunale Medicina-Castel San Pietro fino al podere Bandini;

Ovest: il confine del podere Bandini (incluso) fino a via Cappellaccio, via Cappellaccio fino alla capezzagna dei poderi Quartieri e Testi.

Caratteristiche generali ed ambientali della zona

L’area in oggetto rientra nel Comprensorio faunistico C1, è nel territorio metropolitano di Bologna, è compresa nel comune di Medicina, ricade all’interno dell’ATC BO 2, ed occupa una superficie geografica di ettari 281 e SASP di ettari 275.

Il territorio è caratterizzato esclusivamente dalla presenza di colture a seminativo, e sono presenti alcune aree boscate di piccola dimensione utili per il rifugio di lepore e fagiano.

L’ambito presenta una conformazione abbastanza regolare, e segue confini per la maggior parte ben individuabili e facilmente sorvegliabili.

Presenza di Aree di Rete Natura 2000

All’interno dei confini dell’area proposta non sono presenti Aree di Rete Natura 2000.

Analisi produttività

Per la valutazione della produttività sono state individuate delle soglie minime di produttività, tenendo conto che, come è stato possibile verificare durante il percorso di autorizzazione delle catture 2018/2019, in molti casi i dati medi di censimento e di cattura non erano pienamente coerenti (risultati di cattura di poco inferiori al dato di censimento, ed in alcuni casi superiori), di conseguenza si è ritenuto preferibile basarsi su un dato più certo come quello di cattura.

SOGLIA MINIMA LEPRE

Densità minima per catturare: 15 lepri/100 ettari - prelievo massimo consentito 40% - con ipotesi di prelievo del 30% - dato minimo di cattura 4,5 lepri/100 ettari, quindi si considera un valore minimo compreso tra 4 e 5 lepri/100 ettari.

SOGLIA MINIMA FAGIANO

Densità minima per catturare: 25 fagiani/100 ettari (25-40/100 ettari) - prelievo massimo 20-25% con ipotesi di prelievo 25% - dato minimo di cattura 6 fagiano/100 ettari.

Viene valutata sufficientemente produttiva la ZRC che raggiunge la soglia minima almeno per una delle due specie.

Nella ZRC nel periodo 2014-2018 sono stati rilevati i seguenti risultati di cattura:

lepre: 0,00 capi/100 ettari

fagiano: 6,55 capi/100 ettari

Tenuto conto che la ZRC è di recente istituzione (2014), è probabile che non sia stata ancora raggiunta la produttività potenziale dell'ambito, utile ad ottenere risultati di cattura apprezzabili.

Come ulteriore verifica, sono stati pertanto analizzati i dati relativi alla consistenza autunnale del periodo 2014-2018 da cui sono risultati i seguenti dati medi:

lepre: 8,36 capi/100 ettari

fagiano: 20,00 capi/100 ettari

Dati questi insufficienti per realizzare le catture, ma che denotano comunque una discreta produttività in quanto, vista la conformazione della ZRC, va considerato che parte della fauna riprodottasi all'interno si è poi irradiata all'esterno.

Analisi dei costi

Nella ZRC nel periodo 2014-2018 sono stati rilevati i seguenti costi di contributi danno:

DANNI	2014	2015	2016	2017	2018	€ TOT
LEPRE	0	0	0	0	0	0
FAGIANO	0	0	0	0	0	0

i costi relativi ai danni delle due specie nel periodo considerato sono stati nulli.

Finalità/Obiettivi

Dall'esame della carta della vocazionalità per la lepre ed il fagiano riportata nel Piano faunistico Venatorio Regionale, che suddivide la vocazionalità in quattro categorie, si è provveduto a determinare un giudizio di vocazionalità per l'area oggetto di istituzione che è così espresso:

lepre: *vocazionalità alta*

fagiano: *vocazionalità alta*

Oltre alle finalità ed agli obiettivi previsti dalla L.157/92 e dalla L.R. 8/94 e successive modificazioni, le caratteristiche ambientali e faunistiche dell'area oggetto di istituzione sono tali da consentire di raggiungere i seguenti obiettivi, e precisamente:

- affermazione e incremento della lepre, con finalità anche d'irradiamento, e con l'obiettivo di raggiungere la densità autunnale di 15-20 capi/100 ettari;
- produzione di fagiano, con finalità anche d'irradiamento, con l'obiettivo di raggiungere la densità a 35-40 capi/100 ettari.

Piano delle immissioni

Non si prevede di effettuare immissioni di fagiano in quanto nella corrente gestione è stata rilevata la presenza di popolazione autosufficiente, mentre per la lepre, sulla base dei censimenti che verranno effettuati, verrà valutata l'opportunità di procedere ad immissioni allo scopo di accelerare il consolidamento di una popolazione autosufficiente.

Piano dei prelievi

Trattandosi di istituzione verrà valutato annualmente, sulla base dei censimenti, l'entità delle catture di lepri e fagiani, tuttavia in base alla vocazionalità del territorio e tenuto conto dei risultati di cattura precedentemente indicati, si prevede di fissare i seguenti obiettivi di cattura:

lepre 6-8 capi/100 ettari

fagiano: 10-12 capi/100 ettari

Programma di gestione

Per il periodo di validità del PFVR si prevede di effettuare, tramite la collaborazione con l'ATC BO 2, i seguenti interventi di gestione:

- interventi di prevenzione e di mitigazione dei danni delle diverse specie;
- interventi di miglioramento ambientale e di colture a perdere, da effettuare di concerto con l'ATC e le aziende agricole disponibili;
- censimenti per lepre e fagiano, monitoraggio presenza di corvidi, volpe ed ungulati (cinghiale e capriolo);
- operazioni di cattura per lepre e fagiano;
- piani di controllo volpe e corvidi per minimizzare i rischi d'interferenza con lepre e fagiano, ed il contenimento dei danni su frutteti e colture orticole (corvidi), piano di controllo nutria per ridurre la presenza e limitarne l'espansione.

Cartografia ZRC denominata "ROSLE"

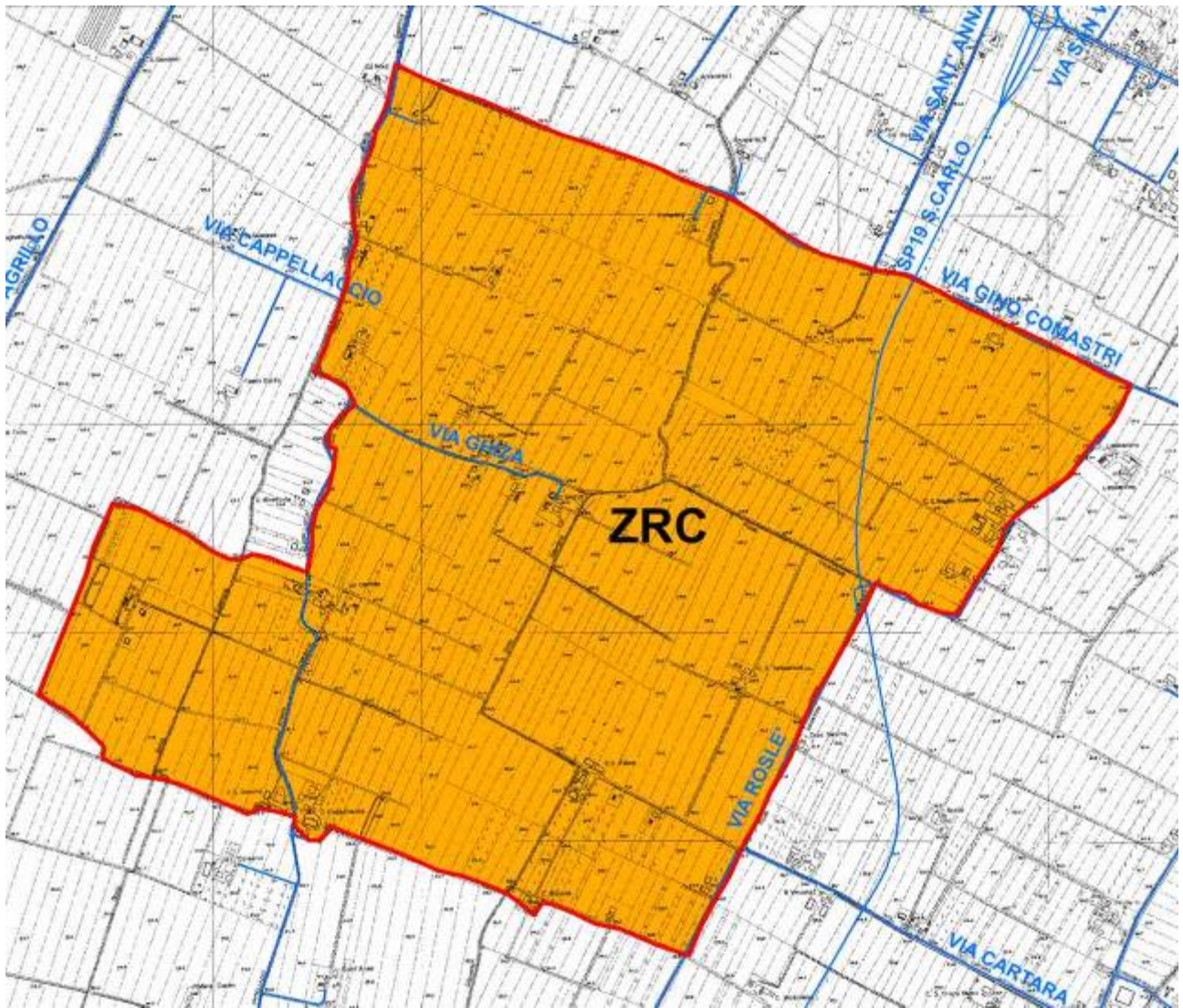

ZRC denominata “SABBIUNO”

Motivazione dell’istituzione

L’area che si propone di istituire come ZRC, dopo alcune stagioni venatorie in cui era vincolata come Zona di Rifugio, seguendo le indicazioni del Piano Faunistico Venatorio Provinciale ancora vigente è stata vincolata come ZRC con delibera di Giunta regionale. n° 1291 del 01 agosto 2016, per una superficie geografica di ettari 557 e SASP di ettari 525, con scadenza fissata al termine della stagione venatoria 2020/2021 salvo diverse disposizioni del Piano Faunistico Venatorio Regionale.

Secondo le indicazioni del PFVR si è proceduto ad analizzare per le specie lepore e fagiano la vocazionalità del territorio, la produttività ed i costi di contributo danni dell’area in oggetto negli ultimi 5 anni, inoltre sono stati valutati la conformazione, i confini e la superficie dell’ambito, tutti gli esiti delle suddette analisi sono risultati positivi.

La ZRC confina nella parte nord con la Zona di Rifugio San Marino (superficie geografica di ettari 101 e SASP di ettari 91), e tenuto conto delle indicazioni contenute nel Piano Faunistico Venatorio Regionale potrebbe essere annessa alla ZRC, tuttavia considerato che ZRC e Rifugio sono separati dalla S.P. Trasversale di Pianura, che per l’elevato livello di traffico costituisce una vera e propria barriera allo spostamento delle lepri, si ritiene preferibile trasformare in una nuova ZRC la suddetta Zona di Rifugio unendola al Rifugio confinante (Legato – Ferretti).

Complessivamente il giudizio per l’istituzione è favorevole, in quanto oltre ai dati positivi sopra ricordati, l’analisi delle caratteristiche ambientali conferma che l’area interessata all’istituzione della ZRC presenta le caratteristiche necessarie a soddisfare le finalità produttive previste dalla legge, con particolare riferimento all’irradiamento naturale per il ripopolamento dei territori contigui, favorito dalla conformazione dell’ambito.

Descrizione dei confini

Nord: Dall’autostrada Bologna - Padova, la S.P. Trasversale di Pianura fino alla S.S. Porrettana;

Est: S.S. Porrettana fino a via Peglion;

Sud: via Peglion fino all’autostrada Bologna - Padova;

Ovest: autostrada Bologna - Padova fino alla S.P. Trasversale di Pianura.

Caratteristiche generali ed ambientali della zona

L’area in oggetto rientra nel Comprensorio faunistico C1, è nel territorio metropolitano di Bologna, è compresa nei comuni di Castelmaggiore, Bologna, Bentivoglio e Granarolo, ricade all’interno dell’ATC BO 1, ed occupa una superficie geografica di ettari 557 e SASP di ettari 525.

Il territorio è caratterizzato prevalentemente dalla presenza di colture a seminativo, e da alcune aree coltivate a frutteto, inoltre è presente una zona boscata di circa 3 ettari, e numerose aree boscate di piccola dimensione utili per il rifugio di lepore e fagiano.

Presenta una conformazione allungata, e segue confini ben individuabili e facilmente sorvegliabili.

Presenza di Aree di Rete Natura 2000

All’interno dei confini dell’area proposta non sono presenti Aree di Rete Natura 2000.

Analisi produttività

Per la valutazione della produttività sono state individuate delle soglie minime di produttività, tenendo conto che, come è stato possibile verificare durante il percorso di autorizzazione delle catture 2018/2019, in molti casi i dati medi di censimento e di cattura non erano pienamente coerenti (risultati di cattura di poco inferiori al dato di censimento, ed in alcuni casi superiori), di conseguenza si è ritenuto preferibile basarsi su un dato più certo come quello di cattura.

SOGLIA MINIMA LEPRE

Densità minima per catturare: 15 lepri/100 ettari - prelievo massimo consentito 40% - con ipotesi di prelievo del 30% - dato minimo di cattura 4,5 lepri/100 ettari, quindi si considera un valore minimo compreso tra 4 e 5 lepri/100 ettari.

SOGLIA MINIMA FAGIANO

Densità minima per catturare: 25 fagiani/100 ettari (25-40/100 ettari) - prelievo massimo 20-25% con ipotesi di prelievo 25% - dato minimo di cattura 6 fagiano/100 ettari.

Viene valutata sufficientemente produttiva la ZRC che raggiunge la soglia minima almeno per una delle due specie.

Nell'area interessata dall'istituzione come ZRC nel periodo 2014-2018 sono stati rilevati i seguenti risultati di cattura:

lepre: 4,42 capi/100 ettari

fagiano: 10,13 capi/100 ettari

Vista la conformazione dell'ambito, occorre considerare che parte della fauna riprodottasi all'interno si è poi irradiata all'esterno.

Analisi dei costi

Nella ZRC nel periodo 2014-2018 sono stati rilevati i seguenti costi di contributi danno:

DANNI	2014	2015	2016	2017	2018	€ TOT
LEPRE	0	0	0	0	0	0
FAGIANO	0	0	0	0	1.165,50	1.165,50

I costi relativi ai danni delle due specie nel periodo considerato sono stati nulli per la lepre, e molto limitati per il fagiano.

Finalità/Obiettivi

Dall'esame della carta della vocazionalità per la lepre ed il fagiano riportata nel Piano faunistico Venatorio Regionale, che suddivide la vocazionalità in quattro categorie, si è provveduto a determinare un giudizio di vocazionalità per l'area oggetto di istituzione che è così espresso:

lepre: *vocazionalità media*

fagiano: *vocazionalità alta*

Oltre alle finalità ed agli obiettivi previsti dalla L.157/92 e dalla L.R. 8/94 e successive modificazioni, le caratteristiche ambientali e faunistiche dell'area oggetto di istituzione sono tali da consentire di raggiungere i seguenti obiettivi, e precisamente:

- affermazione e incremento della lepre anche con finalità d'irradiamento, con l'obiettivo di raggiungere la densità autunnale di 15-20 capi/100 ettari;
- produzione di fagiano anche con finalità di irradiamento, con l'obiettivo di raggiungere la densità autunnale di 30-35 capi/100 ettari.

Piano delle immissioni

Nell'area oggetto di istituzione, per il fagiano non si prevede di effettuare immissioni in quanto nella corrente gestione è stata rilevata la presenza di popolazioni autosufficienti, per la lepre invece sulla base dei censimenti che verranno effettuati, verrà valutata l'opportunità di procedere ad immissioni allo scopo di accelerare il consolidamento di una popolazione autosufficiente.

Piano dei prelievi

Verrà valutato annualmente, sulla base dei censimenti, l'entità delle catture di lepri e fagiani, tuttavia in base alla vocazionalità del territorio e tenuto conto dei risultati di cattura precedentemente indicati, si prevede di fissare i seguenti obiettivi di cattura:

lepre 6-8 capi/100 ettari

fagiano: 10-12 capi/100 ettari

Programma di gestione

Per il periodo di validità del PFVR si prevede di effettuare, tramite la collaborazione con l'ATC BO 1, i seguenti interventi di gestione:

- interventi di prevenzione e di mitigazione dei danni delle diverse specie;
- interventi di miglioramento ambientale e di colture a perdere, da effettuare di concerto con l'ATC e le aziende agricole disponibili;
- censimenti per lepre e fagiano, monitoraggio presenza di corvidi, volpe ed ungulati (cinghiale e capriolo);
- operazioni di cattura per lepre e fagiano;
- piani di controllo volpe e corvidi per minimizzare i rischi d'interferenza con lepre e fagiano, ed il contenimento dei danni su frutteti e colture orticole (corvidi), piano di controllo nutria per ridurre la presenza e limitarne l'espansione.

ZRC denominata "SACERNO"

Motivazione dell'istituzione

La ZRC Sacerno è stata rinnovata con delibera di Giunta provinciale n° 286 del 24 luglio 2014 per una superficie geografica di ettari 173 e SASP di ettari 124, con scadenza fissata al 15 marzo 2019.

Secondo le indicazioni del PFVR si è proceduto ad analizzare per le specie lepore e fagiano la vocazionalità del territorio, la produttività ed i costi di contributo danni della ZRC negli ultimi 5 anni, inoltre sono stati valutati la conformazione, i confini e la superficie dell'ambito, tutti gli esiti delle suddette analisi sono risultati positivi.

Complessivamente il giudizio per l'istituzione è favorevole, in quanto oltre ai dati positivi sopra ricordati, l'analisi delle caratteristiche ambientali conferma che l'area interessata all'istituzione della ZRC presenta le caratteristiche necessarie a soddisfare le finalità produttive previste dalla legge. con particolare riferimento all'irradiazione vista la conformazione e la dimensione.

Descrizione dei confini

Nord: dal Torrente Lavino, la ferrovia Bologna-Verona, via Gramsci, via Ferrovia, via Valtiera, via Bazzane fino allo scolo Canocchietta;

Est: lo scolo Canocchietta fino a via Persicetana;

Sud Ovest: via Persicetana fino al Torrente Lavino, piede esterno dell'argine destro del Torrente Lavino fino alla ferrovia Bologna-Verona.

Caratteristiche generali ed ambientali della zona

L'area in oggetto rientra nel Comprensorio faunistico C1, è nel territorio metropolitano di Bologna, è compresa nei comuni di Calderara di Reno e Sala Bolognese, ricade all'interno dell'ATC BO 1, ed occupa una superficie geografica di ettari 173 e SASP di ettari 124.

Il territorio è caratterizzato esclusivamente dalla presenza di colture a seminativo e sono presenti alcune aree boscate di piccola dimensione utili per il rifugio di lepore e fagiano.

La ZRC presenta una conformazione allungata, e segue confini ben individuabili e facilmente sorvegliabili.

Presenza di Aree di Rete Natura 2000

All'interno dei confini dell'area proposta non sono presenti Aree di Rete Natura 2000.

Analisi produttività

Per la valutazione della produttività sono state individuate delle soglie minime di produttività, tenendo conto che, come è stato possibile verificare durante il percorso di autorizzazione delle catture 2018/2019, in molti casi i dati medi di censimento e di cattura non erano pienamente coerenti (risultati di cattura di poco inferiori al dato di censimento, ed in alcuni casi superiori), di conseguenza si è ritenuto preferibile basarsi su un dato più certo come quello di cattura.

SOGLIA MINIMA LEPRE

Densità minima per catturare: 15 lepore/100 ettari - prelievo massimo consentito 40% - con ipotesi di prelievo del 30% - dato minimo di cattura 4,5 lepore/100 ettari, quindi si considera un valore minimo compreso tra 4 e 5 lepore/100 ettari.

SOGLIA MINIMA FAGIANO

Densità minima per catturare: 25 fagiani/100 ettari (25-40/100 ettari) - prelievo massimo 20-25% con ipotesi di prelievo 25% - dato minimo di cattura 6 fagiano/100 ettari.

Viene valutata sufficientemente produttiva la ZRC che raggiunge la soglia minima almeno per una delle due specie.

Nella ZRC nel periodo 2014-2018 sono stati rilevati i seguenti risultati di cattura:

lepre: 8,60 capi/100 ettari

fagiano: 45,48 capi/100 ettari

Analisi dei costi

Nella ZRC nel periodo 2014-2018 sono stati rilevati i seguenti costi di contributi danno:

DANNI	2014	2015	2016	2017	2018	€ TOT
LEPRE	0	0	0	0	0	0
FAGIANO	0	0	0	0	0	0

Finalità/Obiettivi

Dall'esame della carta della vocazionalità per la lepre ed il fagiano riportata nel Piano faunistico Venatorio Regionale, che suddivide la vocazionalità in quattro categorie, si è provveduto a determinare un giudizio di vocazionalità per l'area oggetto di istituzione che è così espresso:

lepre: *vocazionalità media*

fagiano: *vocazionalità medio alta*

Oltre alle finalità ed agli obiettivi previsti dalla L.157/92 e dalla L.R. 8/94 e successive modificazioni, le caratteristiche ambientali e faunistiche dell'area oggetto di istituzione sono tali da consentire di raggiungere i seguenti obiettivi, e precisamente:

- affermazione e incremento della lepre con finalità prevalente d'irradiazione, e con l'obiettivo di raggiungere la densità autunnale di 15-20 capi/100 ettari;
- produzione di fagiano con finalità prevalente di irradiazione, e con l'obiettivo di raggiungere la densità autunnale di 35-40 capi/100 ettari.

Piano delle immissioni

Non si prevede di effettuare immissioni di lepre e fagiano nella ZRC Sacerno, in quanto per entrambe le specie nella corrente gestione è stata rilevata la presenza di popolazioni autosufficienti.

Piano dei prelievi

Trattandosi di un ambito con finalità prevalente d'irradiazione, verrà valutata annualmente, sulla base dei censimenti, l'eventuale possibilità di effettuare catture di lepri e fagiani.

Programma di gestione

Per il periodo di validità del PFVR si prevede di effettuare, tramite la collaborazione con l'ATC BO 1, i seguenti interventi di gestione:

- interventi di prevenzione e di mitigazione dei danni delle diverse specie;
- interventi di miglioramento ambientale e di colture a perdere, da effettuare di concerto con l'ATC e le aziende agricole disponibili;
- censimenti per lepre e fagiano, monitoraggio presenza di corvidi, volpe ed ungulati (cinghiale e capriolo);
- operazioni di cattura per lepre e fagiano;
- piani di controllo volpe e corvidi per minimizzare i rischi d'interferenza con lepre e fagiano, ed il contenimento dei danni su frutteti e colture orticole (corvidi), piano di controllo nutria per ridurre la presenza e limitarne l'espansione.

Cartografia ZRC denominata "SACERNO"

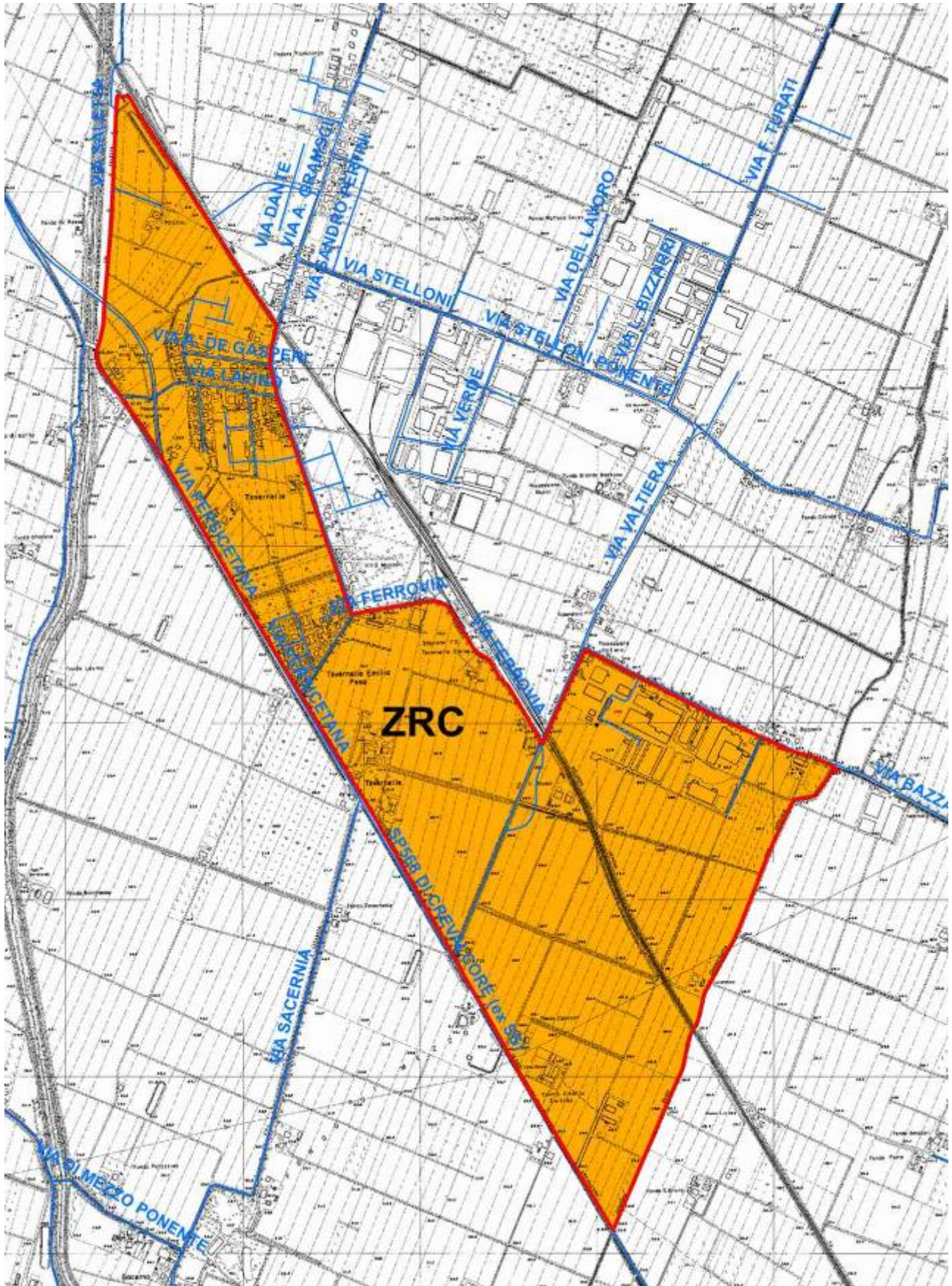

ZRC denominata “SAMOGGIA”

Motivazione dell’istituzione.

La ZRC Samoggia è stata rinnovata con delibera di Giunta provinciale. n° 363 del 23 settembre 2014 per una superficie geografica di ettari 950 e SASP di ettari 828, con scadenza fissata al 15 marzo 2019.

Secondo le indicazioni del PFVR si è proceduto ad analizzare per le specie lepore e fagiano la vocazionalità del territorio, la produttività ed i costi di contributo danni della ZRC negli ultimi 5 anni, inoltre sono stati valutati la conformazione, i confini e la superficie dell’ambito, tutti gli esiti delle suddette analisi sono risultati positivi.

Complessivamente il giudizio per l’istituzione è favorevole, in quanto oltre ai dati positivi sopra ricordati, l’analisi delle caratteristiche ambientali conferma che l’area interessata all’istituzione come ZRC presenta le caratteristiche necessarie a soddisfare le finalità produttive previste dalla legge.

Descrizione dei confini – si allega al presente documento cartografia della zona

Nord: da via Castelfranco, il confine di comune fra Castelfranco e Valsamoggia (Bazzano), via Galvana, Via Vanotto fino a via Cassola;

Est: via Cassola fino alla S.P. di Vignola;

Sud: S.P. di Vignola fino al confine provinciale tra Bologna e Modena;

Ovest: il confine provinciale tra Bologna e Modena, via Padulli, via Magazzino, via Castelfranco fino al confine di comune fra Castelfranco e Valsamoggia (Bazzano).

Caratteristiche generali ed ambientali della zona

L’area in oggetto rientra per la maggior parte nel Comprensorio faunistico C1, e in misura minore nel Comprensorio faunistico C2 (160 ettari SASP), è nel territorio metropolitano di Bologna, è compresa nel comune di Valsamoggia (Bazzano), ricade all’interno dell’ATC BO 3, ed occupa una superficie geografica di ettari 950 e SASP di ettari 828.

Il territorio è caratterizzato dalla presenza prevalente di colture a seminativo, dalla presenza di aree coltivate a frutteto, e ricomprende al suo interno un tratto di circa 4,5 km del Torrente Samoggia che presenta gli argini ricchi di vegetazione, inoltre sono presenti alcune aree boscate di piccola dimensione utili per il rifugio di lepore e fagiano.

La ZRC presenta una conformazione abbastanza regolare, e segue confini per la maggior parte ben individuabili e facilmente sorvegliabili.

Presenza di Aree di Rete Natura 2000

All’interno dei confini della ZRC Samoggia non sono presenti Aree di Rete Natura 2000.

Analisi produttività

Per la valutazione della produttività sono state individuate delle soglie minime di produttività, tenendo conto che, come è stato possibile verificare durante il percorso di autorizzazione delle catture 2018/2019, in molti casi i dati medi di censimento e di cattura non erano pienamente coerenti (risultati di cattura di poco inferiori al dato di censimento, ed in alcuni casi superiori), di conseguenza si è ritenuto preferibile basarsi su un dato più certo come quello di cattura.

SOGLIA MINIMA LEPRE

Densità minima per catturare: 15 lepri/100 ettari - prelievo massimo consentito 40% - con ipotesi di prelievo del 30% - dato minimo di cattura 4,5 lepri/100 ettari, quindi si considera un valore minimo compreso tra 4 e 5 lepri/100 ettari.

SOGLIA MINIMA FAGIANO

Densità minima per catturare: 25 fagiani/100 ettari (25-40/100 ettari) - prelievo massimo 20-25% con ipotesi di prelievo 25% - dato minimo di cattura 6 fagiano/100 ettari.

Viene valutata sufficientemente produttiva la ZRC che raggiunge la soglia minima almeno per una delle due specie.

Nella ZRC nel periodo 2014-2018 sono stati rilevati i seguenti risultati di cattura:

lepre: 12,87 capi/100 ettari

fagiano: 28,82 capi/100 ettari

Analisi dei costi

Nella ZRC nel periodo 2014-2018 sono stati rilevati i seguenti costi di contributi danno:

DANNI	2014	2015	2016	2017	2018	€ TOT
LEPRE	412,53	0	0	72,00	392,00	876,53
FAGIANO	2.729,06	1.431,56	1.491,50	1.858,00	588,00	8.098,12

Nel periodo considerato, i costi relativi ai danni delle due specie sono stati molto limitati per la lepre, e complessivamente significativi per il fagiano anche se mediamente ben distribuiti nel quinquennio.

Finalità/Obiettivi

Dall'esame della carta della vocazionalità per la lepre ed il fagiano riportata nel Piano faunistico Venatorio Regionale, che suddivide la vocazionalità in quattro categorie, si è provveduto a determinare un giudizio di vocazionalità per l'area oggetto di istituzione che è così espresso:

lepre: *vocazionalità medio bassa*

fagiano: *vocazionalità media*

Oltre alle finalità ed agli obiettivi previsti dalla L.157/92 e dalla L.R. 8/94 e successive modificazioni, le caratteristiche ambientali e faunistiche dell'area oggetto di istituzione sono tali da consentire di raggiungere i seguenti obiettivi, e precisamente:

- affermazione e incremento della lepre, con l'obiettivo di confermare la densità di 25-30 capi/100 ettari;
- produzione di fagiano mediante catture regolari e mediamente costanti, con l'obiettivo di confermare la densità di 40-45 capi/100 ettari.

Piano delle immissioni

Non si prevede di effettuare immissioni di lepre e fagiano nella ZRC Samoggia, in quanto per entrambe le specie nella corrente gestione è stata rilevata la presenza di popolazioni autosufficienti.

Piano dei prelievi

Trattandosi di istituzione verrà valutato annualmente, sulla base dei censimenti, l'entità delle catture di lepri e fagiani, tuttavia in base alla vocazionalità del territorio e tenuto conto dei risultati di cattura precedentemente indicati, si prevede di fissare i seguenti obiettivi di cattura:

lepre 10-12 capi/100 ettari

fagiano: 12-14 capi/100 ettari

Programma di gestione

Per il periodo di validità del PFVR si prevede di effettuare, tramite la collaborazione con l'ATC BO 3, i seguenti interventi di gestione:

- interventi di prevenzione e di mitigazione dei danni delle diverse specie;
- interventi di miglioramento ambientale e di colture a perdere, da effettuare di concerto con l'ATC e le aziende agricole disponibili;
- censimenti per lepre e fagiano, monitoraggio presenza di corvidi, volpe ed ungulati (cinghiale e capriolo);
- operazioni di cattura per lepre e fagiano;
- piani di controllo volpe e corvidi per minimizzare i rischi d'interferenza con lepre e fagiano, ed il contenimento dei danni su frutteti e colture orticole (corvidi), piano di controllo nutria per ridurre la presenza e limitarne l'espansione.

Cartografia ZRC denominata "SAMOGGIA"

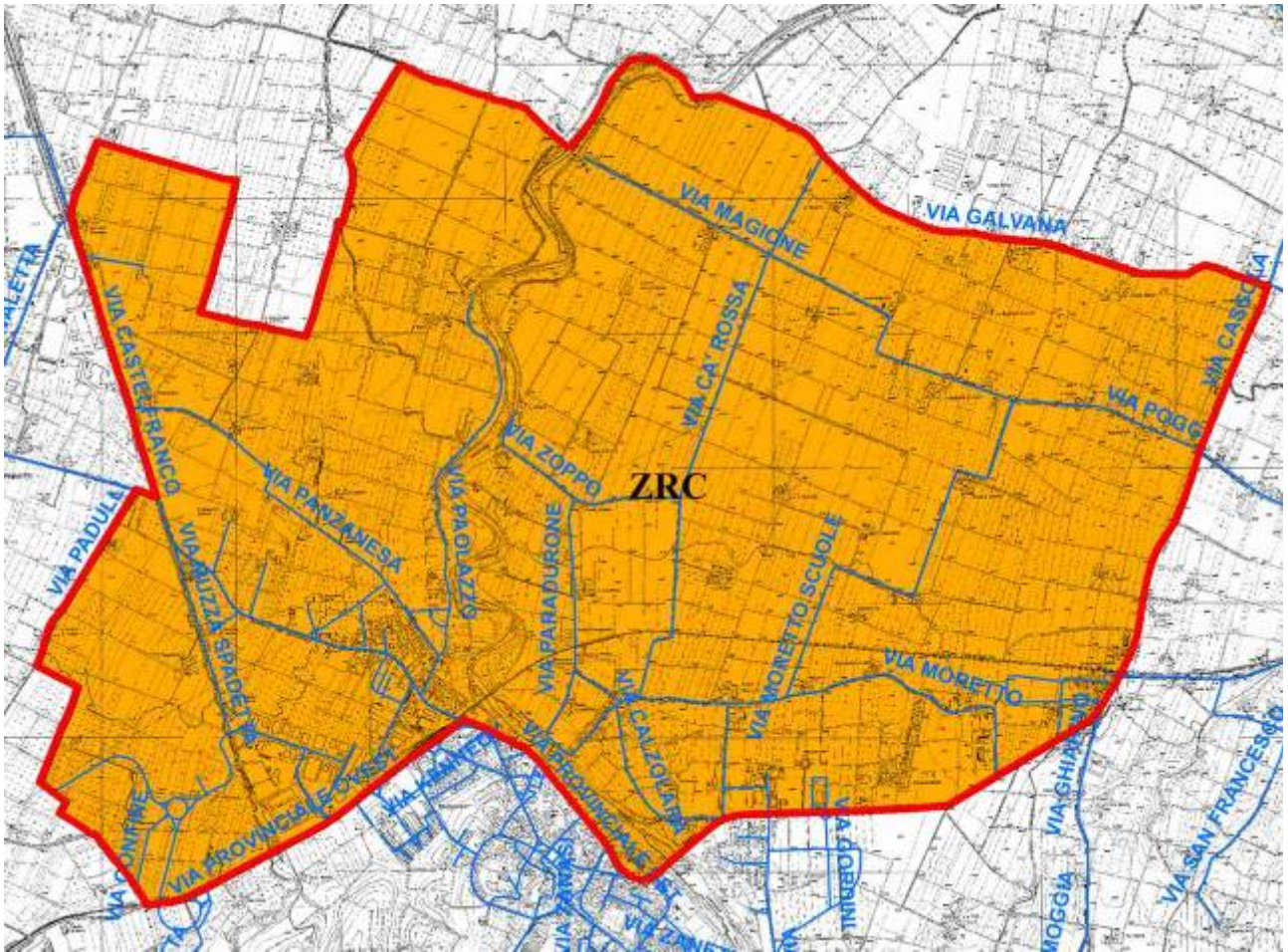

ZRC denominata “SAN BIAGIO”

Motivazione dell’istituzione

L’area che si propone di istituire come ZRC, dopo alcune stagioni venatorie in cui era vincolata come Zona di Rifugio, seguendo le indicazioni del Piano Faunistico Venatorio Provinciale ancora vigente è stata vincolata come ZRC con delibera di Giunta regionale. n° 391 del 19 marzo 2018, per una superficie geografica di ettari 1301 e SASP di ettari 1050, con scadenza fissata al termine della stagione venatoria 2021/2022 salvo diverse disposizioni del Piano Faunistico Venatorio Regionale.

Secondo le indicazioni del PFVR si è proceduto ad analizzare per le specie lepree e fagiano la vocazionalità del territorio, la produttività ed i costi di contributo danni dell’area in oggetto negli ultimi 5 anni, inoltre sono stati valutati la conformazione, i confini e la superficie dell’ambito, tutti gli esiti delle suddette analisi sono risultati positivi.

La ZRC confina nella parte nord con la Zona di Rifugio Gaiana (superficie geografica di ettari 380 e SASP di ettari 341), e tenuto conto delle indicazioni contenute nel Piano Faunistico Venatorio Regionale, relative alla possibile annessione delle Zone di Rifugio in zona di tutela adiacenti, si è proceduto a valutare la fattibilità di tale annessione.

Considerato che il Rifugio confina con la ZRC solo per un tratto del confine nord (1000 metri), e che ZRC e Rifugio sono separati dall’autostrada che costituisce una vera e propria barriera allo spostamento delle lepree, si ritiene preferibile trasformare in una nuova ZRC la suddetta Zona di Rifugio.

Complessivamente il giudizio per l’istituzione è favorevole, in quanto oltre ai dati positivi sopra ricordati, l’analisi delle caratteristiche ambientali conferma che l’area interessata all’istituzione della ZRC presenta le caratteristiche necessarie a soddisfare le finalità produttive previste dalla legge.

Descrizione dei confini

Nord: autostrada A14 partendo da via Mori fino al cavalcavia di via san Biagio, la medesima via fino a Poggio, indi via Stradelli Guelfi fino all’incrocio con via San Carlo;

Est: via S. Carlo fino all’incrocio con via Poggio, la congiungente fino a via Madonnina, la stessa fino alla via Emilia;

Sud: via Emilia fino all’incrocio con via Stanzano, poi verso nord fino alla ferrovia, la ferrovia fino a via Mori;

Ovest: via Mori fino all’autostrada A14.

Caratteristiche generali ed ambientali della zona

L’area in oggetto rientra nel Comprensorio faunistico C1, è nel territorio metropolitano di Bologna, è compresa nel comune di Castel San Pietro Terme, ricade all’interno dell’ATC BO 2, ed occupa una superficie geografica di ettari 1301 e SASP di ettari 1050.

Il territorio è caratterizzato prevalentemente dalla presenza di colture a seminativo, e da alcune aree coltivate a frutteto, e ricomprende al suo interno un tratto di circa 3 km del Rio Magione che presenta gli argini ricchi di vegetazione, inoltre sono presenti alcune aree boscate di piccola dimensione utili per il rifugio di lepree e fagiano,

Presenta una conformazione abbastanza regolare, e segue confini per ben individuabili e facilmente sorvegliabili.

Presenza di Aree di Rete Natura 2000

All’interno dei confini dell’area proposta non sono presenti Aree di Rete Natura 2000.

Analisi produttività

Per la valutazione della produttività sono state individuate delle soglie minime di produttività, tenendo conto che, come è stato possibile verificare durante il percorso di autorizzazione delle catture 2018/2019, in molti casi i dati medi di censimento e di cattura non erano pienamente coerenti (risultati di cattura di poco inferiori al dato di censimento, ed in alcuni casi superiori), di conseguenza si è ritenuto preferibile basarsi su un dato più certo come quello di cattura.

SOGLIA MINIMA LEPRE

Densità minima per catturare: 15 lepri/100 ettari - prelievo massimo consentito 40% - con ipotesi di prelievo del 30% - dato minimo di cattura 4,5 lepri/100 ettari, quindi si considera un valore minimo compreso tra 4 e 5 lepri/100 ettari.

SOGLIA MINIMA FAGIANO

Densità minima per catturare: 25 fagiani/100 ettari (25-40/100 ettari) - prelievo massimo 20-25% con ipotesi di prelievo 25% - dato minimo di cattura 6 fagiano/100 ettari.

Viene valutata sufficientemente produttiva la ZRC che raggiunge la soglia minima almeno per una delle due specie.

Nell'area interessata dall'istituzione come ZRC nel periodo 2014-2018 sono stati rilevati i seguenti risultati di cattura:

lepre: 5,07 capi/100 ettari

fagiano: 7,79 capi/100 ettari

Analisi dei costi

Nella ZRC nel periodo 2014-2018 sono stati rilevati i seguenti costi di contributi danno:

DANNI	2014	2015	2016	2017	2018	€ TOT
LEPRE	0	0	0	0	0	0
FAGIANO	0	0	0	0	0	0

Finalità/Obiettivi

Dall'esame della carta della vocazionalità per la lepre ed il fagiano riportata nel Piano faunistico Venatorio Regionale, che suddivide la vocazionalità in quattro categorie, si è provveduto a determinare un giudizio di vocazionalità per l'area oggetto di istituzione che è così espresso:

lepre: *vocazionalità media*

fagiano: *vocazionalità medio alta*

Oltre alle finalità ed agli obiettivi previsti dalla L.157/92 e dalla L.R. 8/94 e successive modificazioni, le caratteristiche ambientali e faunistiche dell'area oggetto di istituzione sono tali da consentire di raggiungere i seguenti obiettivi, e precisamente:

- affermazione e incremento della lepre, con l'obiettivo di raggiungere la densità autunnale di 15-20 capi/100 ettari;
- produzione di fagiano, con l'obiettivo di raggiungere la densità autunnale a 25-30 capi/100 ettari.

Piano delle immissioni

Nell'area oggetto di istituzione, sia per la lepre che per il fagiano, non si prevede di effettuare immissioni in quanto nella corrente gestione è stata rilevata la presenza di popolazioni autosufficienti.

Piano dei prelievi

Verrà valutato annualmente, sulla base dei censimenti, l'entità delle catture di lepri e fagiani, tuttavia in base alla vocazionalità del territorio e tenuto conto dei risultati di cattura precedentemente indicati, si prevede di fissare i seguenti obiettivi di cattura:

lepre 6-8 capi/100 ettari

fagiano: 8-10 capi/100 ettari

Programma di gestione

Per il periodo di validità del PFVR si prevede di effettuare, tramite la collaborazione con l'ATC BO 2, i seguenti interventi di gestione:

- interventi di prevenzione e di mitigazione dei danni delle diverse specie;
- interventi di miglioramento ambientale e di colture a perdere, da effettuare di concerto con l'ATC e le aziende agricole disponibili;
- censimenti per lepre e fagiano, monitoraggio presenza di corvidi, volpe ed ungulati (cinghiale e capriolo);
- operazioni di cattura per lepre e fagiano;
- piani di controllo volpe e corvidi per minimizzare i rischi d'interferenza con lepre e fagiano, ed il contenimento dei danni su frutteti e colture orticole (corvidi), piano di controllo nutria per ridurre la presenza e limitarne l'espansione.

Cartografia ZRC denominata "SAN BIAGIO"

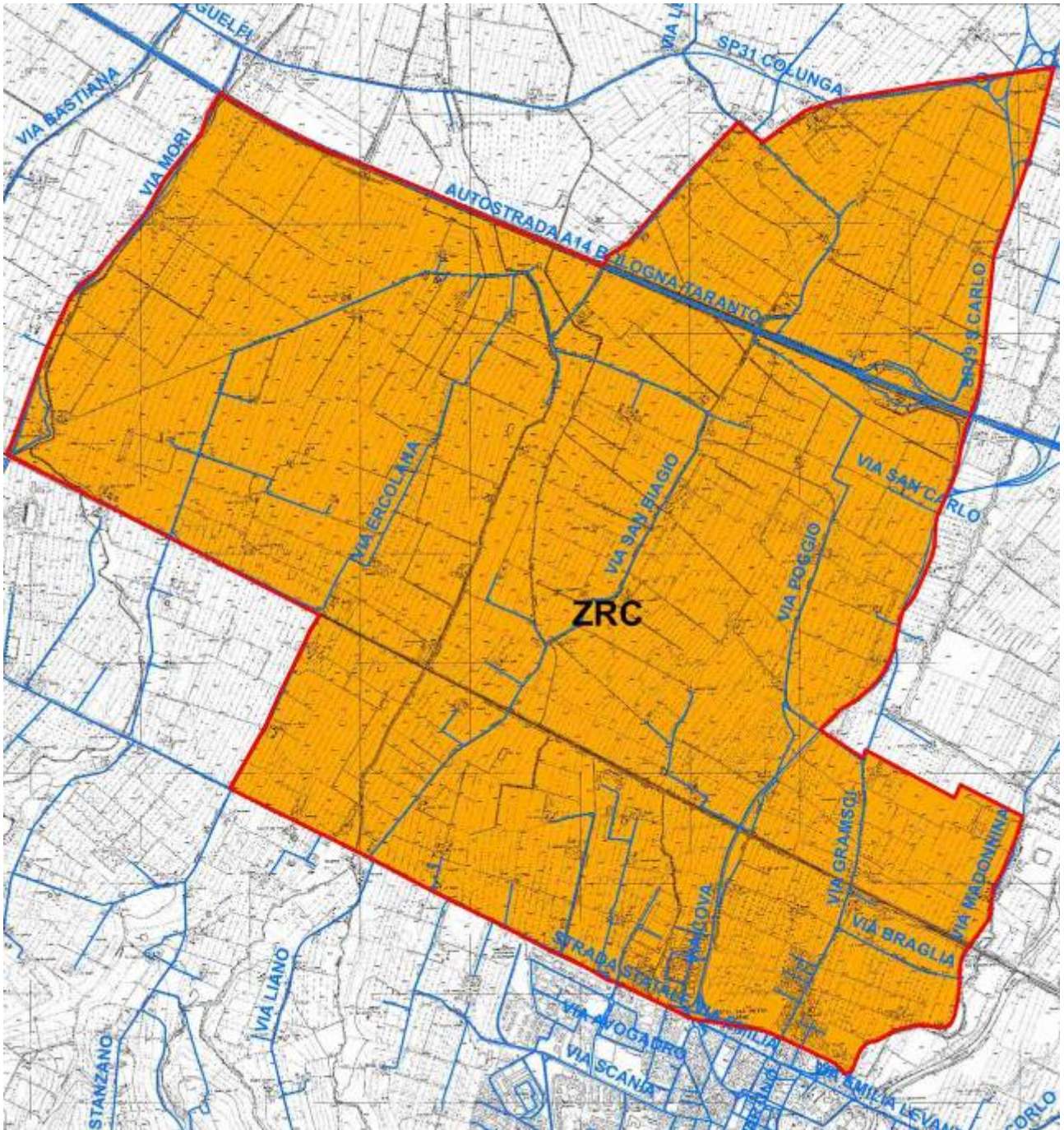

ZRC denominata “SAN GIACOMO”

Motivazione dell’istituzione.

L’area che si propone di istituire come ZRC è stata rinnovata con delibera di Giunta provinciale n° 366 del 23 settembre 2014, e successivamente modificata con delibera di Giunta regionale n° 391 del 19 marzo 2018 per una superficie geografica di ettari 622 e SASP di ettari 589, con scadenza fissata al termine della stagione venatoria 2021/2022 salvo diverse disposizioni del Piano Faunistico Venatorio Regionale.

Secondo le indicazioni del PFVR si è proceduto ad analizzare per le specie lepore e fagiano la vocazionalità del territorio, la produttività ed i costi di contributo danni dell’area in oggetto negli ultimi 5 anni, inoltre sono stati valutati la conformazione, i confini e la superficie dell’ambito, tutti gli esiti delle suddette analisi sono risultati positivi.

Inoltre considerato che la ZRC confina nella parte ovest con la Zona di Rifugio San Giacomo ampliamento 2018 (superficie geografica di ettari 79 e SASP di ettari 79), e tenuto conto delle indicazioni contenute nel Piano Faunistico Venatorio Regionale, relative alla possibile annessione delle Zone di Rifugio in zona di tutela adiacenti, si propone di ricomprendere nella proposta di ZRC la Zona di Rifugio San Giacomo ampliamento 2018, in modo da migliorare il confine ovest spostandolo dallo Scolo Bregola ad una strada vicinale.

Complessivamente il giudizio per l’istituzione è favorevole, in quanto oltre ai dati positivi sopra ricordati, l’analisi delle caratteristiche ambientali conferma che l’area interessata all’istituzione della ZRC presenta le caratteristiche necessarie a soddisfare le finalità produttive previste dalla legge.

Descrizione dei confini

Nord: dall’incrocio via Persiceto/via Samoggia, via Samoggia fino al Torrente Lavino;

Est: il Torrente Lavino fino a via Persicetana, via Persicetana fino alla strada passante per i fondi Casanova e Bettola, la strada passante per i fondi Casanova e Bettola fino a via di Mezzo Ponente;

Sud: via di Mezzo Ponente, via Alvisi fino a via Magenta;

Ovest: via Magenta fino a all’incrocio via Persiceto/via Samoggia, via Samoggia fino al Torrente Lavino.

Caratteristiche generali ed ambientali della zona

L’area in oggetto rientra nel Comprensorio faunistico C1, è nel territorio metropolitano di Bologna, è compresa nei comuni di Anzola Emilia, Sala Bolognese e Calderara di Reno, ricade all’interno dell’ATC BO 1, ed occupa una superficie geografica di ettari 622 e SASP di ettari 589.

Il territorio è caratterizzato prevalentemente dalla presenza di colture a seminativo, e da alcune aree coltivate a frutteto, e ricomprende al suo interno un tratto di circa 4,8 km del Torrente Ghironda che presenta gli argini ricchi di vegetazione, inoltre sono presenti alcune aree boscate di piccola dimensione utili per il rifugio di lepore e fagiano.

Presenta una conformazione allungata, e segue confini ben individuabili e facilmente sorvegliabili.

Presenza di Aree di Rete Natura 2000

All’interno dei confini dell’area proposta non sono presenti Aree di Rete Natura 2000.

Analisi produttività

Per la valutazione della produttività sono state individuate delle soglie minime di produttività, tenendo conto che, come è stato possibile verificare durante il percorso di autorizzazione delle catture 2018/2019, in molti casi i dati medi di censimento e di cattura non erano pienamente coerenti (risultati di cattura di poco inferiori al dato di censimento, ed in alcuni casi superiori), di conseguenza si è ritenuto preferibile basarsi su un dato più certo come quello di cattura.

SOGLIA MINIMA LEPRE

Densità minima per catturare: 15 lepri/100 ettari - prelievo massimo consentito 40% - con ipotesi di prelievo del 30% - dato minimo di cattura 4,5 lepri/100 ettari, quindi si considera un valore minimo compreso tra 4 e 5 lepri/100 ettari.

SOGLIA MINIMA FAGIANO

Densità minima per catturare: 25 fagiani/100 ettari (25-40/100 ettari) - prelievo massimo 20-25% con ipotesi di prelievo 25% - dato minimo di cattura 6 fagiano/100 ettari.

Viene valutata sufficientemente produttiva la ZRC che raggiunge la soglia minima almeno per una delle due specie.

Nell'area interessata dall'istituzione come ZRC nel periodo 2014-2018 sono stati rilevati i seguenti risultati di cattura:

lepre: 3,78 capi/100 ettari

fagiano: 30,60 capi/100 ettari

Analisi dei costi

Nella ZRC nel periodo 2014-2018 sono stati rilevati i seguenti costi di contributi danno:

DANNI	2014	2015	2016	2017	2018	€ TOT
LEPRE	1.286,92	0	0	0	0	1.286,92
FAGIANO	7.808,62	0	0	0	0	7.808,62

Nel periodo considerato, i costi relativi ai danni delle due specie sono risultati molto limitati per la lepre e significativi per il fagiano.

Si sottolinea che per il fagiano sono relativi ad un unico evento dannoso su una coltura da seme.

Finalità/Obiettivi

Dall'esame della carta della vocazionalità per la lepre ed il fagiano riportata nel Piano faunistico Venatorio Regionale, che suddivide la vocazionalità in quattro categorie, si è provveduto a determinare un giudizio di vocazionalità per l'area oggetto di istituzione che è così espresso:

lepre: *vocazionalità alta*

fagiano: *vocazionalità alta*

Oltre alle finalità ed agli obiettivi previsti dalla L.157/92 e dalla L.R. 8/94 e successive modificazioni, le caratteristiche ambientali e faunistiche dell'area oggetto di istituzione sono tali da consentire di raggiungere i seguenti obiettivi, e precisamente:

- affermazione e incremento della lepre, con l'obiettivo minimo di raggiungere la densità autunnale di 15-20 capi/100 ettari;
- produzione di fagiano con l'obiettivo di limitare la densità autunnale a 35-40 capi/100 ettari.

Piano delle immissioni

Nell'area oggetto di istituzione, per il fagiano non si prevede di effettuare immissioni in quanto nella corrente gestione è stata rilevata la presenza di popolazioni autosufficienti, per la lepre invece sulla base dei censimenti che verranno effettuati, verrà valutata l'opportunità di procedere ad immissioni allo scopo di accelerare il consolidamento di una popolazione autosufficiente.

Piano dei prelievi

Verrà valutato annualmente, sulla base dei censimenti, l'entità delle catture di lepri e fagiani, tuttavia in base alla vocazionalità del territorio e tenuto conto dei risultati di cattura precedentemente indicati, si prevede di fissare i seguenti obiettivi di cattura:

lepre 6-8 capi/100 ettari

fagiano: 10-12 capi/100 ettari

Programma di gestione

Per il periodo di validità del PFVR si prevede di effettuare, tramite la collaborazione con l'ATC BO 1, i seguenti interventi di gestione:

- interventi di prevenzione e di mitigazione dei danni delle diverse specie;
- interventi di miglioramento ambientale e di colture a perdere, da effettuare di concerto con l'ATC e le aziende agricole disponibili;
- censimenti per lepre e fagiano, monitoraggio presenza di corvidi, volpe ed ungulati (cinghiale e capriolo);
- operazioni di cattura per lepre e fagiano;
- piani di controllo volpe e corvidi per minimizzare i rischi d'interferenza con lepre e fagiano, ed il contenimento dei danni su frutteti e colture orticole (corvidi), piano di controllo nutria per ridurre la presenza e limitarne l'espansione.

Cartografia ZRC denominata "SAN GIACOMO"

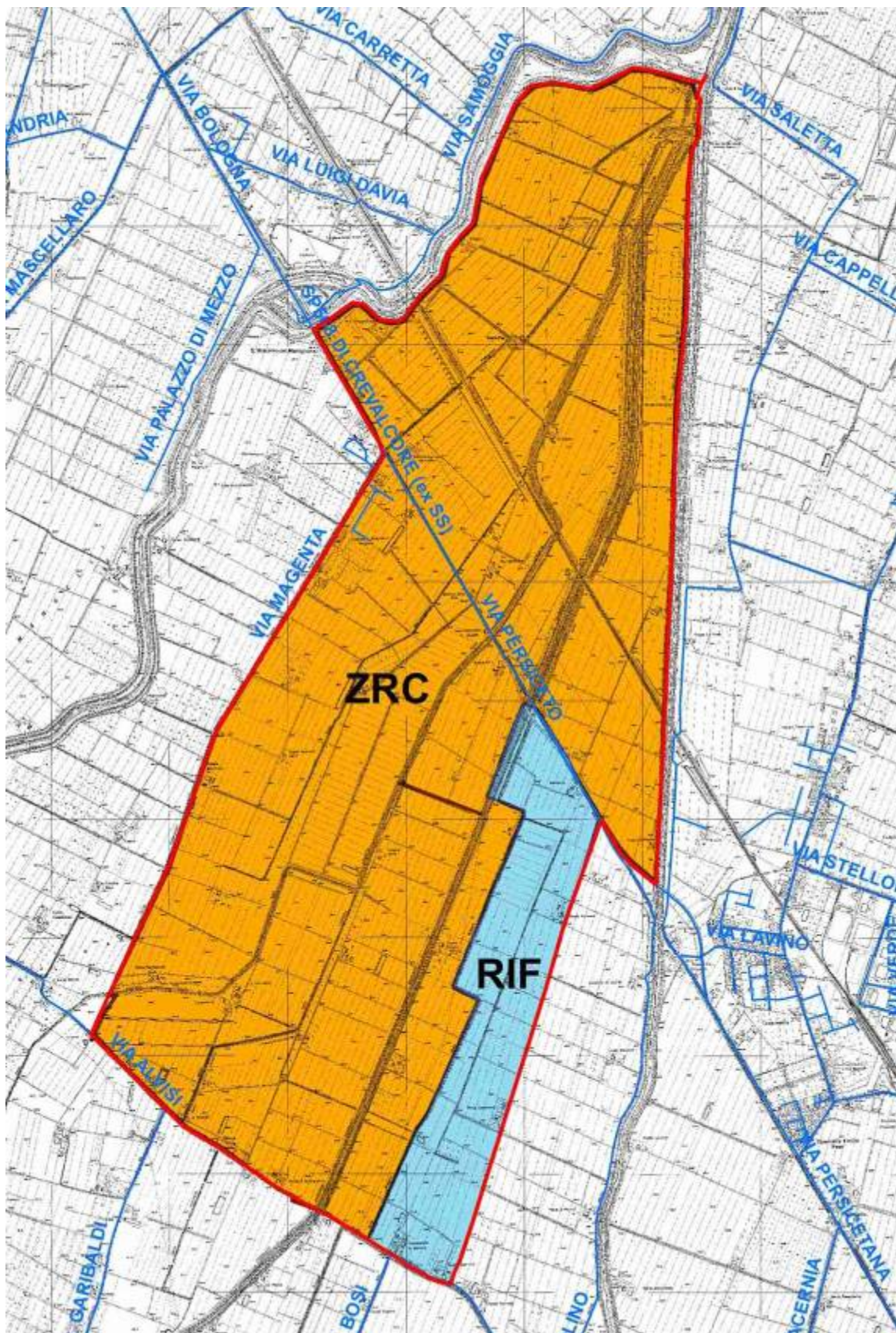

in ROSSO il perimetro della ZRC modificata

ZRC denominata “SAN MARTINO”

Motivazione dell’istituzione.

La ZRC San Martino è stata istituita con delibera di Giunta provinciale. n° 389 del 15 luglio 2008 per una superficie geografica di ettari 378 e SASP di ettari 364, con scadenza coincidente con quella del Piano Faunistico Venatorio Provinciale, più volte prorogato, e rimasto in vigore fino all’approvazione del PFVR.

Secondo le indicazioni del PFVR si è proceduto ad analizzare per le specie lepore e fagiano la vocazionalità del territorio, la produttività ed i costi di contributo danni della ZRC negli ultimi 5 anni, inoltre sono stati valutati la conformazione, i confini e la superficie dell’ambito, tutti gli esiti delle suddette analisi sono risultati positivi.

La ZRC confina nella parte est con la Zona di Rifugio Fantuzza (superficie geografica di ettari 339 e SASP di ettari 329), e tenuto conto delle indicazioni contenute nel Piano Faunistico Venatorio Regionale, relative alla possibile annessione delle Zone di Rifugio in zona di tutela adiacenti, si è proceduto a valutare la fattibilità di tale annessione.

Considerato che il Rifugio confina con la ZRC solo per un breve tratto del confine est (800 metri), si è valutato di non procedere con l’annessione, ma di considerare vista anche la superficie della Zona di Rifugio, l’eventuale istituzione di una nuova ZRC.

Complessivamente il giudizio per l’istituzione è favorevole, in quanto oltre ai dati positivi sopra ricordati, l’analisi delle caratteristiche ambientali conferma che l’area interessata all’istituzione della ZRC presenta le caratteristiche necessarie a soddisfare le finalità produttive previste dalla legge. con un discreto apporto anche come irradiazione vista la conformazione e la dimensione.

Descrizione dei confini dell’istituzione – si allega al presente documento cartografia della zona

Nord: dallo Scolo Menata Sillaro, via San Vitale est fino a via Medesano;

Est: via Medesano fino al confine comunale tra Medicina e Casteluelfo;

Sud: il confine comunale tra Medicina e Casteluelfo fino allo Scolo Menata Sillaro;

Ovest: lo Scolo Menata Sillaro fino a via San Vitale est.

Caratteristiche generali ed ambientali della zona

L’area in oggetto rientra nel Comprensorio faunistico C1, è nel territorio metropolitano di Bologna, è compresa nel comune di Medicina, ricade all’interno dell’ATC BO 2, ed occupa una superficie geografica di ettari 378 e SASP di ettari 364.

Il territorio è caratterizzato prevalentemente dalla presenza di colture a seminativo, e dalla presenza di piccole aree coltivate a frutteto.

L’ambito presenta una conformazione abbastanza regolare, e segue confini per la maggior parte ben individuabili e facilmente sorvegliabili.

Presenza di Aree di Rete Natura 2000

All’interno dei confini dell’area proposta non sono presenti Aree di Rete Natura 2000.

Analisi produttività

Per la valutazione della produttività sono state individuate delle soglie minime di produttività, tenendo conto che, come è stato possibile verificare durante il percorso di autorizzazione delle catture 2018/2019, in molti casi i dati medi di censimento e di cattura non erano pienamente coerenti (risultati di cattura di poco inferiori al dato di censimento, ed in alcuni casi superiori), di conseguenza si è ritenuto preferibile basarsi su un dato più certo come quello di cattura.

SOGLIA MINIMA LEPRE

Densità minima per catturare: 15 lepri/100 ettari - prelievo massimo consentito 40% - con ipotesi di prelievo del 30% - dato minimo di cattura 4,5 lepri/100 ettari, quindi si considera un valore minimo compreso tra 4 e 5 lepri/100 ettari.

SOGLIA MINIMA FAGIANO

Densità minima per catturare: 25 fagiani/100 ettari (25-40/100 ettari) - prelievo massimo 20-25% con ipotesi di prelievo 25% - dato minimo di cattura 6 fagiano/100 ettari.

Viene valutata sufficientemente produttiva la ZRC che raggiunge la soglia minima almeno per una delle due specie.

Nella ZRC nel periodo 2014-2018 sono stati rilevati i seguenti risultati di cattura:

lepre: 5,60 capi/100 ettari

fagiano: 6,46 capi/100 ettari

Analisi dei costi

Nella ZRC nel periodo 2014-2018 sono stati rilevati i seguenti costi di contributi danno:

DANNI	2014	2015	2016	2017	2018	€ TOT
LEPRE	202,53	0	0	0	0	202,53
FAGIANO	210,53	0	0	0	0	210,53

i costi relativi ai danni delle due specie nel periodo considerato sono stati quasi nulli.

Finalità/Obiettivi

Dall'esame della carta della vocazionalità per la lepre ed il fagiano riportata nel Piano faunistico Venatorio Regionale, che suddivide la vocazionalità in quattro categorie, si è provveduto a determinare un giudizio di vocazionalità per l'area oggetto di istituzione che è così espresso:

lepre: *vocazionalità alta*

fagiano: *vocazionalità medio alta*

Oltre alle finalità ed agli obiettivi previsti dalla L.157/92 e dalla L.R. 8/94 e successive modificazioni, le caratteristiche ambientali e faunistiche dell'area oggetto di istituzione sono tali da consentire di raggiungere i seguenti obiettivi, e precisamente:

- affermazione e incremento della lepre, con finalità anche d'irradiamento, e con l'obiettivo di raggiungere la densità autunnale di 15-20 capi/100 ettari;
- produzione di fagiano, con finalità anche d'irradiamento, con l'obiettivo di raggiungere la densità a 30-35 capi/100 ettari.

Piano delle immissioni

Non si prevede di effettuare immissioni di lepre e fagiano nell'area oggetto di istituzione in quanto per entrambe le specie nella corrente gestione è stata rilevata la presenza di popolazioni autosufficienti

Piano dei prelievi

Trattandosi di istituzione verrà valutato annualmente, sulla base dei censimenti, l'entità delle catture di lepri e fagiani, tuttavia in base alla vocazionalità del territorio e tenuto conto dei risultati di cattura precedentemente indicati, si prevede di fissare i seguenti obiettivi di cattura:

lepre 6-8 capi/100 ettari

fagiano: 6-8 capi/100 ettari

Programma di gestione

Per il periodo di validità del PFVR si prevede di effettuare, tramite la collaborazione con l'ATC BO 2, i seguenti interventi di gestione:

- interventi di prevenzione e di mitigazione dei danni delle diverse specie;
- interventi di miglioramento ambientale e di colture a perdere, da effettuare di concerto con l'ATC e le aziende agricole disponibili;
- censimenti per lepre e fagiano, monitoraggio presenza di corvidi, volpe ed ungulati (cinghiale e capriolo);
- operazioni di cattura per lepre e fagiano;
- piani di controllo volpe e corvidi per minimizzare i rischi d'interferenza con lepre e fagiano, ed il contenimento dei danni su frutteti e colture orticole (corvidi), piano di controllo nutria per ridurre la presenza e limitarne l'espansione.

Cartografia ZRC denominata "SAN MARTINO"

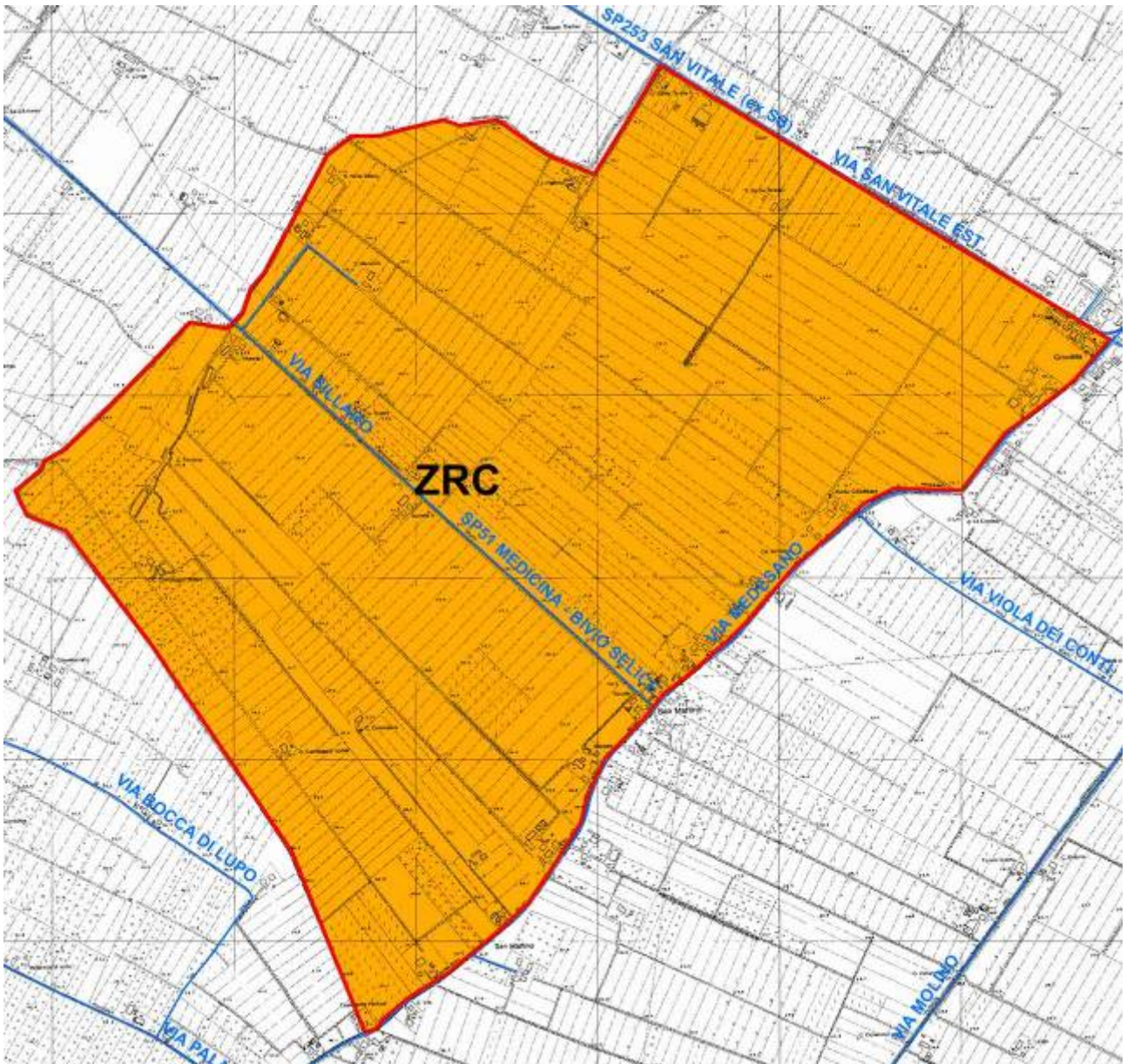

ZRC denominata “SASSO MORELLI CLAI”

Motivazione della nuova istituzione.

L'area che si propone di istituire come ZRC, è stata vincolata con due Zone di Rifugio (confinanti) per alcune stagioni venatorie, l'ultima delle quali con delibera di Giunta regionale. n° 1321 del 02 agosto 2018 per una superficie geografica di ettari 110 e SASP di ettari 105 (Rifugio Sasso Morelli), e per una superficie geografica di ettari 58 e SASP di ettari 44 (Rifugio Sasso Morelli Clai).

Secondo le indicazioni del PFVR si è proceduto ad analizzare per le specie lepore e fagiano la vocazionalità del territorio, la produttività ed i costi di contributo danni negli ultimi 5 anni, inoltre sono stati valutati la conformazione, i confini e la superficie dell'ambito, tutti gli esiti delle suddette analisi sono risultati positivi.

Complessivamente il giudizio per la nuova istituzione è favorevole, in quanto oltre ai dati positivi sopra ricordati, l'analisi delle caratteristiche ambientali conferma che l'area interessata all'istituzione della ZRC presenta le caratteristiche necessarie a soddisfare le finalità produttive previste dalla legge. con particolare riferimento all'irradiamento vista la conformazione e la dimensione.

Descrizione dei confini dell'istituzione – si allega al presente documento cartografia della zona

Nord: da via Gambellara, il Canale Emiliano Romagnolo fino a via Selice;

Est: via Selice fino all'incrocio con via Pagnina;

Sud: la strada poderale di confine della proprietà Dal Pozzo Bruno e Stefano (inclusa) fino a via Gambellara, via Gambellara in direzione sud, indi il confine di proprietà azienda agricola Marani Gianni (esclusa) fino al confine di proprietà azienda CLAI;

Ovest: confine di proprietà azienda CLAI (inclusa), il confine di proprietà azienda agricola Vignoli (esclusa), indi la strada passante per il fondo Cà Lunga fino a via Nuova, via Nuova e via Gambellara fino al Canale Emiliano Romagnolo.

Caratteristiche generali ed ambientali della zona

L'area in oggetto rientra nel Comprensorio faunistico C1, è nel territorio metropolitano di Bologna, è compresa nel comune di Imola, ricade all'interno dell'ATC BO 2, ed occupa una superficie geografica di ettari 168 e SASP di ettari 149.

Il territorio è caratterizzato prevalentemente dalla presenza di colture a seminativo, e da alcune aree coltivate a frutteto e vigneto, inoltre sono presenti alcune aree boscate di piccola dimensione utili per il rifugio di lepore e fagiano.

Presenta una conformazione allungata, e segue confini per la maggior parte ben individuabili e facilmente sorvegliabili.

Presenza di Aree di Rete Natura 2000

All'interno dei confini dell'area proposta non sono presenti Aree di Rete Natura 2000.

Analisi produttività

Per la valutazione della produttività sono state individuate delle soglie minime di produttività, tenendo conto che, come è stato possibile verificare durante il percorso di autorizzazione delle catture 2018/2019, in molti casi i dati medi di censimento e di cattura non erano pienamente coerenti (risultati di cattura di poco inferiori al dato di censimento, ed in alcuni casi superiori), di conseguenza si è ritenuto preferibile basarsi su un dato più certo come quello di cattura.

SOGLIA MINIMA LEPRE

Densità minima per catturare: 15 lepri/100 ettari - prelievo massimo consentito 40% - con ipotesi di prelievo del 30% - dato minimo di cattura 4,5 lepri/100 ettari, quindi si considera un valore minimo compreso tra 4 e 5 lepri/100 ettari.

SOGLIA MINIMA FAGIANO

Densità minima per catturare: 25 fagiani/100 ettari (25-40/100 ettari) - prelievo massimo 20-25% con ipotesi di prelievo 25% - dato minimo di cattura 6 fagiano/100 ettari.

Viene valutata sufficientemente produttiva la ZRC che raggiunge la soglia minima almeno per una delle due specie.

Nell'area interessata dall'istituzione come ZRC nel periodo 2014-2018 sono stati rilevati i seguenti risultati di cattura:

lepre: 15,43 capi/100 ettari

fagiano: 20,80 capi/100 ettari

Inoltre, vista la conformazione dell'ambito e la superficie ridotta, occorre considerare che parte della fauna riprodottasi all'interno si è poi irradiata all'esterno.

Analisi dei costi

Nell'area interessata dall'istituzione come ZRC nel periodo 2014-2018 sono stati rilevati i seguenti costi di contributi danno:

DANNI	2014	2015	2016	2017	2018	€ TOT
LEPRE	0	0	0	0	0	0
FAGIANO	0	0	0	0	0	0

Finalità/Obiettivi

Dall'esame della carta della vocazionalità per la lepre ed il fagiano riportata nel Piano faunistico Venatorio Regionale, che suddivide la vocazionalità in quattro categorie, si è provveduto a determinare un giudizio di vocazionalità per l'area oggetto di istituzione che è così espresso:

lepre: *vocazionalità media*

fagiano: *vocazionalità media*

Oltre alle finalità ed agli obiettivi previsti dalla L.157/92 e dalla L.R. 8/94 e successive modificazioni, le caratteristiche ambientali e faunistiche dell'area oggetto di istituzione sono tali da consentire di raggiungere i seguenti obiettivi, e precisamente:

- affermazione e incremento della lepre con finalità prevalente d'irradiamento, e con l'obiettivo di raggiungere la densità autunnale di 20-25 capi/100 ettari;
- produzione di fagiano con finalità prevalente di irradiamento, e con l'obiettivo di raggiungere la densità autunnale di 30-35 capi/100 ettari.

Piano delle immissioni

Nell'area oggetto di nuova istituzione, non si prevede di effettuare immissioni in quanto nella corrente gestione è stata rilevata la presenza di popolazioni autosufficienti.

Piano dei prelievi

Trattandosi di un ambito con finalità prevalente d'irradiamento, verrà valutata annualmente, sulla base dei censimenti, l'eventuale possibilità di effettuare catture di lepri e fagiani.

Programma di gestione

Per il periodo di validità del PFVR si prevede di effettuare, tramite la collaborazione con l'ATC BO 2, i seguenti interventi di gestione:

- interventi di prevenzione e di mitigazione dei danni delle diverse specie;
- interventi di miglioramento ambientale e di colture a perdere, da effettuare di concerto con l'ATC e le aziende agricole disponibili;
- censimenti per lepre e fagiano, monitoraggio presenza di corvidi, volpe ed ungulati (cinghiale e capriolo);
- operazioni di cattura per lepre e fagiano;
- piani di controllo volpe e corvidi per minimizzare i rischi d'interferenza con lepre e fagiano, ed il contenimento dei danni su frutteti e colture orticole (corvidi), piano di controllo nutria per ridurre la presenza e limitarne l'espansione.

Cartografia ZRC denominata "SASSO MORELLI CLAI"

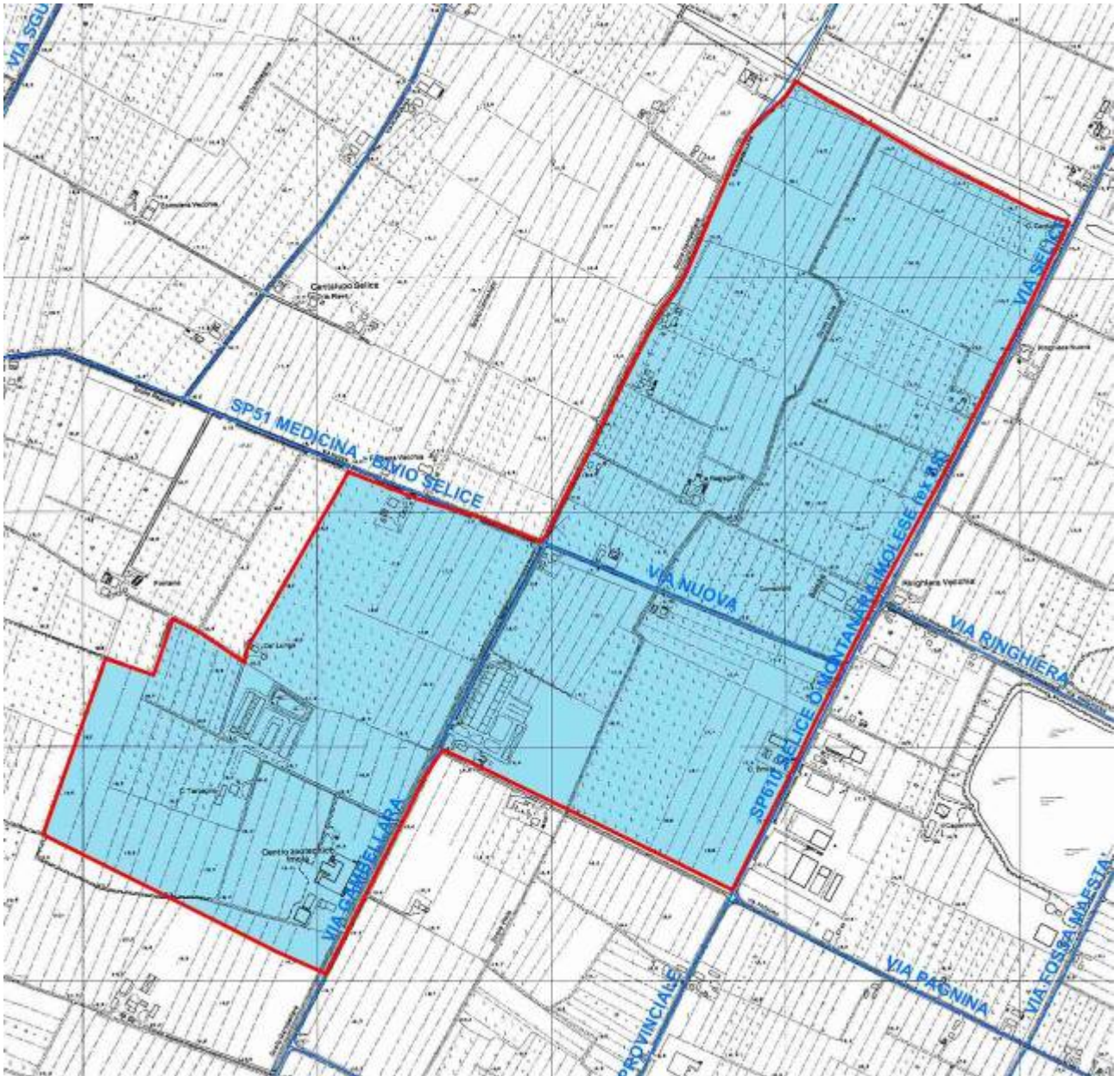

ZRC denominata “SELICE LASIE”

Motivazione dell’istituzione.

La ZRC Selice Lasie è stata rinnovata con delibera di Giunta provinciale n° 372 del 15 luglio 2008 e poi successivamente ridotta con delibera di Giunta provinciale n° 386 del 31 luglio 2009 per una superficie geografica di ettari 1020 e SASP di ettari 457, con scadenza coincidente con quella del Piano Faunistico Venatorio Provinciale, più volte prorogato, e rimasto in vigore fino all’approvazione del PFVR.

Secondo le indicazioni del PFVR si è proceduto ad analizzare per le specie lepore e fagiano la vocazionalità del territorio, la produttività ed i costi di contributo danni della ZRC negli ultimi 5 anni, inoltre sono stati valutati la conformazione, i confini e la superficie dell’ambito, tutti gli esiti delle suddette analisi sono risultati positivi.

Complessivamente il giudizio per l’istituzione è favorevole, in quanto oltre ai dati positivi sopra ricordati, l’analisi delle caratteristiche ambientali conferma che l’area interessata all’istituzione come ZRC presenta le caratteristiche necessarie a soddisfare le finalità produttive previste dalla legge.

Descrizione dei confini – si allega al presente documento cartografia della zona

Nord: da via Correcchio, Autostrada A14 fino a via della Mura;

Est: via delle Mura, via Basiaghe, via Lughese, indi capezzagne lungo i confini di proprietà delle aziende Folli Fabio e Dal Fiume Iader (escluse), di nuovo via della Mura, via San Prospero, vicolo Tombe fino al Torrente Santerno, il Torrente Santerno fino alla ferrovia Bologna-Ancona;

Sud: ferrovia Bologna-Ancona, via Laguna, via Poiano, via Selice Montanara, via Romagnoli, via 1° Maggio, via della Cooperazione, via Casalegno fino a via Correcchio;

Ovest: via Correcchio fino all’Autostrada A 14;

Caratteristiche generali ed ambientali della zona

L’area in oggetto rientra nel Comprensorio faunistico C1, è nel territorio metropolitano di Bologna, è compresa nei comuni di Imola ricade all’interno dell’ATC BO 2, ed occupa una superficie geografica di ettari 1020 e SASP di ettari 457.

Il territorio è caratterizzato dalla presenza prevalente di colture a seminativo, e dalla presenza di aree coltivate a frutteto, inoltre sono presenti alcune aree boscate di piccola dimensione utili per il rifugio di lepore e fagiano.

La ZRC presenta una conformazione abbastanza regolare, e segue confini per la maggior parte ben individuabili e facilmente sorvegliabili.

Presenza di Aree di Rete Natura 2000

All’interno dei confini della ZRC Selice Lasie non sono presenti Aree di Rete Natura 2000.

Analisi produttività

Per la valutazione della produttività sono state individuate delle soglie minime di produttività, tenendo conto che, come è stato possibile verificare durante il percorso di autorizzazione delle catture 2018/2019, in molti casi i dati medi di censimento e di cattura non erano pienamente coerenti (risultati di cattura di poco inferiori al dato di censimento, ed in alcuni casi superiori), di conseguenza si è ritenuto preferibile basarsi su un dato più certo come quello di cattura.

SOGLIA MINIMA LEPRE

Densità minima per catturare: 15 lepri/100 ettari - prelievo massimo consentito 40% - con ipotesi di prelievo del 30% - dato minimo di cattura 4,5 lepri/100 ettari, quindi si considera un valore minimo compreso tra 4 e 5 lepri/100 ettari.

SOGLIA MINIMA FAGIANO

Densità minima per catturare: 25 fagiani/100 ettari (25-40/100 ettari) - prelievo massimo 20-25% con ipotesi di prelievo 25% - dato minimo di cattura 6 fagiano/100 ettari.

Viene valutata sufficientemente produttiva la ZRC che raggiunge la soglia minima almeno per una delle due specie.

Nella ZRC nel periodo 2014-2018 sono stati rilevati i seguenti risultati di cattura:

lepre: 8,32 capi/100 ettari

fagiano: 30,85 capi/100 ettari

Si sottolinea che questi risultati sono stati ottenuti nonostante la vocazionalità di lepre e fagiano sia classificata bassa.

Analisi dei costi

Nella ZRC nel periodo 2014-2018 sono stati rilevati i seguenti costi di contributi danno:

DANNI	2014	2015	2016	2017	2018	€ TOT
LEPRE	0	0	276,50	0	0	276,50
FAGIANO	0	0	0	0	8.800,00	8.800,00

i costi relativi ai danni delle due specie nel periodo considerato sono stati quasi nulli per la lepre, e significativi per il fagiano, per il fagiano si precisa che sono relativi solo ad un evento dannoso su girasole da seme.

Evento questo in gran parte causato dall'elevata concentrazione di fagiani in zona per la presenza, in confine con la coltura, di un'area incolta.

Finalità/Obiettivi

Dall'esame della carta della vocazionalità per la lepre ed il fagiano riportata nel Piano faunistico Venatorio Regionale, che suddivide la vocazionalità in quattro categorie, si è provveduto a determinare un giudizio di vocazionalità per l'area oggetto di istituzione che è così espresso:

lepre: *vocazionalità bassa*

fagiano: *vocazionalità bassa*

Oltre alle finalità ed agli obiettivi previsti dalla L.157/92 e dalla L.R. 8/94 e successive modificazioni, le caratteristiche ambientali e faunistiche dell'area oggetto di istituzione sono tali da consentire di raggiungere i seguenti obiettivi, e precisamente:

- affermazione e incremento della lepre, con l'obiettivo di raggiungere la densità di 20-25 capi/100 ettari;
- produzione di fagiano mediante catture regolari e mediamente costanti, con l'obiettivo di limitare la densità a 35-40 capi/100 ettari.

Piano delle immissioni

Non si prevede di effettuare immissioni di lepre e fagiano nella ZRC Selice Lasie, in quanto per entrambe le specie nella corrente gestione è stata rilevata la presenza di popolazioni autosufficienti.

Piano dei prelievi

Trattandosi di istituzione verrà valutato annualmente, sulla base dei censimenti, l'entità delle catture di lepri e fagiani, tuttavia in base alla vocazionalità del territorio e tenuto conto dei risultati di cattura precedentemente indicati, si prevede di fissare i seguenti obiettivi di cattura:

lepre 8-10 capi/100 ettari

fagiano: 10-12 capi/100 ettari

Programma di gestione

Per il periodo di validità del PFVR si prevede di effettuare, tramite la collaborazione con l'ATC BO 2, i seguenti interventi di gestione:

- interventi di prevenzione e di mitigazione dei danni delle diverse specie;
- interventi di miglioramento ambientale e di colture a perdere, da effettuare di concerto con l'ATC e le aziende agricole disponibili;
- censimenti per lepre e fagiano, monitoraggio presenza di corvidi, volpe ed ungulati (cinghiale e capriolo);
- operazioni di cattura per lepre e fagiano;
- piani di controllo volpe e corvidi per minimizzare i rischi d'interferenza con lepre e fagiano, ed il contenimento dei danni su frutteti e colture orticole (corvidi), piano di controllo nutria per ridurre la presenza e limitarne l'espansione.

ZRC denominata “SESTO IMOLESE”

Motivazione dell’istituzione.

L’area che si propone di istituire come ZRC, dopo alcune stagioni venatorie in cui era vincolata come Zona di Rifugio, seguendo le indicazioni del Piano Faunistico Venatorio Provinciale ancora vigente è stata vincolata come ZRC con delibera di Giunta regionale. n° 1291 del 01 agosto 2016, per una superficie geografica di ettari 286 e SASP di ettari 241, con scadenza fissata al termine della stagione venatoria 2020/2021 salvo diverse disposizioni del Piano Faunistico Venatorio Regionale.

Secondo le indicazioni del PFVR si è proceduto ad analizzare per le specie lepore e fagiano la vocazionalità del territorio, la produttività ed i costi di contributo danni dell’area in oggetto negli ultimi 5 anni, inoltre sono stati valutati la conformazione, i confini e la superficie dell’ambito, tutti gli esiti delle suddette analisi sono risultati positivi.

La ZRC confina nella parte ovest con la Zona di Rifugio San Vitale (superficie geografica di ettari 93 e SASP di ettari 92), e tenuto conto delle indicazioni contenute nel Piano Faunistico Venatorio Regionale, relative alla possibile annessione delle Zone di Rifugio in zona di tutela adiacenti, si è proceduto a valutare la fattibilità di tale annessione.

Considerato che il Rifugio confina con la ZRC solo per un breve tratto del confine est (200 metri), si è valutato di non procedere con l’annessione, in quanto non migliorativa della conformazione dell’ambito esistente, ma di valutare l’eventuale l’istituzione di una nuova ZRC.

Complessivamente il giudizio per l’istituzione è favorevole, in quanto oltre ai dati positivi sopra ricordati, l’analisi delle caratteristiche ambientali conferma che l’area interessata all’istituzione della ZRC presenta le caratteristiche necessarie a soddisfare le finalità produttive previste dalla legge, con particolare riferimento all’irradiazione naturale per il ripopolamento dei territori contigui, favorito dalla conformazione e dalla superficie dell’ambito.

Descrizione dei confini

Nord: da via Dozza, confine di proprietà Gabaldo Massimiliano (escluso) e Santandrea Gianni, indi verso nord lungo i confini di proprietà Mirri Andrea, Santandrea Alano, Martelli Fiorenzo, Mirri Andrea, indi verso est lungo i confini di proprietà CACI, Santandrea Alano fino al Torrente Sillaro;

Est: Torrente Sillaro fino a via San Vitale, via San Vitale fino a via Ladello, via Ladello fino al Canale Emiliano Romagnolo, il Canale Emiliano Romagnolo, indi il Torrente Sillaro fino all'altezza del confine tra le proprietà Baroncini Giorgio e Barbieri Pietro;

Sud: il confine tra le proprietà Baroncini Giorgio e Barbieri Pietro fino a via Carpaneto, via Carpaneto fino a via Dozza;

Ovest: via Dozza fino al confine di proprietà Gabaldo Massimiliano e Santandrea Gianni;

Caratteristiche generali ed ambientali della zona

L’area in oggetto rientra nel Comprensorio faunistico C1, è nel territorio metropolitano di Bologna, è compresa nel comune di Imola, ricade all’interno dell’ATC BO 2, ed occupa una superficie geografica di ettari 286 e SASP di ettari 241.

Il territorio è caratterizzato prevalentemente dalla presenza di colture a seminativo, e da alcune aree coltivate a frutteto, e ricomprende al suo interno un tratto di circa 1 km del Torrente Sillaro che presenta gli argini ricchi di vegetazione, inoltre sono presenti alcune aree boscate di piccola dimensione utili per il rifugio di lepore e fagiano,

Presenta una conformazione allungata, e segue confini per buona parte ben individuabili e facilmente sorvegliabili.

Presenza di Aree di Rete Natura 2000

All’interno dei confini dell’area proposta non sono presenti Aree di Rete Natura 2000.

Analisi produttività

Per la valutazione della produttività sono state individuate delle soglie minime di produttività, tenendo conto che, come è stato possibile verificare durante il percorso di autorizzazione delle catture 2018/2019, in molti casi i dati medi di censimento e di cattura non erano pienamente coerenti (risultati di cattura di poco inferiori al dato di censimento, ed in alcuni casi superiori), di conseguenza si è ritenuto preferibile basarsi su un dato più certo come quello di cattura.

SOGLIA MINIMA LEPRE

Densità minima per catturare: 15 lepri/100 ettari - prelievo massimo consentito 40% - con ipotesi di prelievo del 30% - dato minimo di cattura 4,5 lepri/100 ettari, quindi si considera un valore minimo compreso tra 4 e 5 lepri/100 ettari.

SOGLIA MINIMA FAGIANO

Densità minima per catturare: 25 fagiani/100 ettari (25-40/100 ettari) - prelievo massimo 20-25% con ipotesi di prelievo 25% - dato minimo di cattura 6 fagiano/100 ettari.

Viene valutata sufficientemente produttiva la ZRC che raggiunge la soglia minima almeno per una delle due specie.

Nell'area interessata dall'istituzione come ZRC nel periodo 2014-2018 sono stati rilevati i seguenti risultati di cattura:

lepri: 3,32 capi/100 ettari

fagiano: 8,71 capi/100 ettari

Analisi dei costi

Nella ZRC nel periodo 2014-2018 sono stati rilevati i seguenti costi di contributi danno:

DANNI	2014	2015	2016	2017	2018	€ TOT
LEPRE	0	0	0	0	0	0
FAGIANO	0	0	0	600,00	0	0

Nel periodo considerato, i costi relativi ai danni delle due specie sono risultati nulli per la lepre, e quasi nulli per il fagiano.

Finalità/Obiettivi

Dall'esame della carta della vocazionalità per la lepre ed il fagiano riportata nel Piano faunistico Venatorio Regionale, che suddivide la vocazionalità in quattro categorie, si è provveduto a determinare un giudizio di vocazionalità per l'area oggetto di istituzione che è così espresso:

lepri: *vocazionalità media*

fagiano: *vocazionalità media*

Oltre alle finalità ed agli obiettivi previsti dalla L.157/92 e dalla L.R. 8/94 e successive modificazioni, le caratteristiche ambientali e faunistiche dell'area oggetto di istituzione sono tali da consentire di raggiungere i seguenti obiettivi, e precisamente:

- affermazione e incremento della lepre anche con finalità d'irradiamento, con l'obiettivo di raggiungere la densità autunnale di 15-20 capi/100 ettari;
- produzione di fagiano anche con finalità di irradiamento, con l'obiettivo di limitare la densità autunnale a 30-35 capi/100 ettari.

Piano delle immissioni

Nell'area oggetto di istituzione, per il fagiano non si prevede di effettuare immissioni in quanto nella corrente gestione è stata rilevata la presenza di popolazioni autosufficienti, per la lepre invece sulla base dei censimenti che verranno effettuati, verrà valutata l'opportunità di procedere ad immissioni allo scopo di accelerare il consolidamento di una popolazione autosufficiente.

Piano dei prelievi

Verrà valutato annualmente, sulla base dei censimenti, l'entità delle catture di lepri e fagiani, tuttavia in base alla vocazionalità del territorio e tenuto conto dei risultati di cattura precedentemente indicati, si prevede di fissare i seguenti obiettivi di cattura:

lepre 6-8 capi/100 ettari

fagiano: 8-10 capi/100 ettari

Programma di gestione

Per il periodo di validità del PFVR si prevede di effettuare, tramite la collaborazione con l'ATC BO 2, i seguenti interventi di gestione:

- interventi di prevenzione e di mitigazione dei danni delle diverse specie;
- interventi di miglioramento ambientale e di colture a perdere, da effettuare di concerto con l'ATC e le aziende agricole disponibili;
- censimenti per lepre e fagiano, monitoraggio presenza di corvidi, volpe ed ungulati (cinghiale e capriolo);
- operazioni di cattura per lepre e fagiano;
- piani di controllo volpe e corvidi per minimizzare i rischi d'interferenza con lepre e fagiano, ed il contenimento dei danni su frutteti e colture orticole (corvidi), piano di controllo nutria per ridurre la presenza e limitarne l'espansione.

Cartografia ZRC denominata "SESTO IMOLESE"

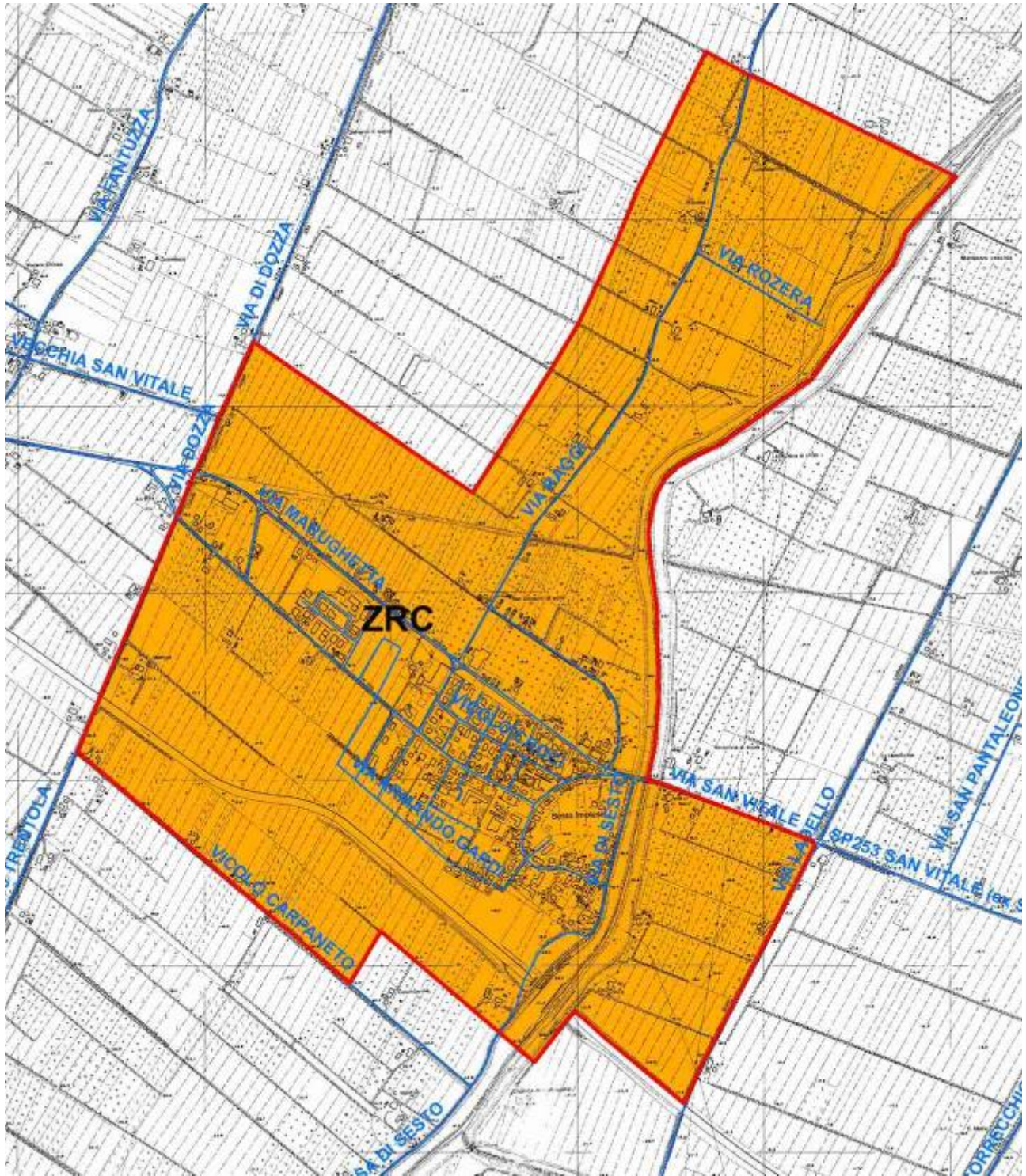

ZRC denominata “STIATICO”

Motivazione dell’istituzione.

La ZRC Stiatico è stata rinnovata con delibera di Giunta provinciale. n° 322 del 31 luglio 2014 per una superficie geografica di ettari 567 e SASP di ettari 413, con scadenza fissata al 15 marzo 2019.

Secondo le indicazioni del PFVR si è proceduto ad analizzare per le specie lepre e fagiano la vocazionalità del territorio, la produttività ed i costi di contributo danni della ZRC negli ultimi 5 anni, inoltre sono stati valutati la conformazione, i confini e la superficie dell’ambito, tutti gli esiti delle suddette analisi sono risultati positivi.

Inoltre considerato che la ZRC confina nella parte ovest con la Zona di Rifugio Stiatico ampliamento (superficie geografica di ettari 240 e SASP di ettari 159), e nella parte nord con la Zona di Rifugio Gherghenzano (superficie geografica di ettari 136 e SASP di ettari 120), e tenuto conto delle indicazioni contenute nel Piano Faunistico Venatorio Regionale, relative alla possibile annessione delle Zone di Rifugio in zona di tutela adiacenti, si propone di ampliare la ZRC ricomprendendo la Zona di Rifugio Stiatico ampliamento, in modo da migliorare la ZRC.

Per quanto concerne invece la Zona di Rifugio Zolino, tenuto conto della conformazione (3,4 km di lunghezza e 500 metri di larghezza) e del fatto che confina con la ZRC solo per il lato minore, non se ne propone l’inclusione in ZRC in quanto non apporterebbe miglioramenti all’ambito esistente.

Complessivamente il giudizio per l’istituzione è favorevole, in quanto oltre ai dati positivi sopra ricordati, l’analisi delle caratteristiche ambientali conferma che l’area interessata all’istituzione della ZRC presenta le caratteristiche necessarie a soddisfare le finalità produttive previste dalla legge. con un buon apporto come irradiazione vista la conformazione e la dimensione.

Descrizione dei confini dell’istituzione – si allega al presente documento cartografia della zona

Nord: dall'incrocio con via Selvatico, via Mascherino fino alla SP Galliera;

Est: SP Galliera fino a via dei Giudei;

Sud: via dei Giudei, via Casadio fino allo Scolo Riolo;

Ovest: Scolo Riolo fino alla capezzagna di confine del podere S. Anna (escluso), la capezzagna di confine del podere S. Anna (escluso) fino a via Selvatico, via Selvatico fino a via Mascherino;

Caratteristiche generali ed ambientali della zona

L'area in oggetto rientra nel Comprensorio faunistico C1, è nel territorio metropolitano di Bologna, è compresa nel comune di San Giorgio di Piano ed Argelato, ricade all'interno dell'ATC BO 1, ed occupa una superficie geografica di ettari 807 e SASP di ettari 572.

Il territorio è caratterizzato dalla presenza prevalente di colture a seminativo e dalla presenza di piccole aree coltivate a frutteto, inoltre sono presenti numerose aree boscate di piccola dimensione utili per il rifugio di lepre e fagiano.

L’ambito presenta una conformazione allungata, e segue confini per ben individuabili e facilmente sorvegliabili.

Presenza di Aree di Rete Natura 2000

All’interno dei confini dell’area proposta non sono presenti Aree di Rete Natura 2000.

Analisi produttività

Per la valutazione della produttività sono state individuate delle soglie minime di produttività, tenendo conto che, come è stato possibile verificare durante il percorso di autorizzazione delle catture 2018/2019, in molti casi i dati medi di censimento e di cattura non erano pienamente coerenti (risultati di cattura di poco inferiori al dato di censimento, ed in alcuni casi superiori), di conseguenza si è ritenuto preferibile basarsi su un dato più certo come quello di cattura.

SOGLIA MINIMA LEPRE

Densità minima per catturare: 15 lepri/100 ettari - prelievo massimo consentito 40% - con ipotesi di prelievo del 30% - dato minimo di cattura 4,5 lepri/100 ettari, quindi si considera un valore minimo compreso tra 4 e 5 lepri/100 ettari.

SOGLIA MINIMA FAGIANO

Densità minima per catturare: 25 fagiani/100 ettari (25-40/100 ettari) - prelievo massimo 20-25% con ipotesi di prelievo 25% - dato minimo di cattura 6 fagiano/100 ettari.

Viene valutata sufficientemente produttiva la ZRC che raggiunge la soglia minima almeno per una delle due specie.

Nella ZRC nel periodo 2014-2018 sono stati rilevati i seguenti risultati di cattura:

lepri: 3,39 capi/100 ettari

fagiano: 22,03 capi/100 ettari

Inoltre, vista la conformazione della ZRC, occorre considerare che parte della fauna riprodottasi all'interno si è poi irradiata all'esterno.

Analisi dei costi

Nella ZRC nel periodo 2014-2018 sono stati rilevati i seguenti costi di contributi danno:

DANNI	2014	2015	2016	2017	2018	€ TOT
LEPRE	0	0	0	0	0	0
FAGIANO	2.029,59	498,00	0	1.738,80	741,00	5.007,39

i costi relativi ai danni delle due specie nel periodo considerato sono stati nulli per la lepre, mentre per il fagiano, seppure presenti quasi tutti gli anni, risultano mediamente limitati (1.000,00 euro l'anno).

Nella Zona di Rifugio Statico ampliamento, nello stesso periodo considerato, i costi relativi ai danni sono stati nulli per la lepre e quasi nulli per il fagiano (156,53 euro).

Finalità/Obiettivi

Dall'esame della carta della vocazionalità per la lepre ed il fagiano riportata nel Piano faunistico Venatorio Regionale, che suddivide la vocazionalità in quattro categorie, si è provveduto a determinare un giudizio di vocazionalità per l'area oggetto di istituzione che è così espresso:

lepri: *vocazionalità media*

fagiano: *vocazionalità medio alta*

Oltre alle finalità ed agli obiettivi previsti dalla L.157/92 e dalla L.R. 8/94 e successive modificazioni, le caratteristiche ambientali e faunistiche dell'area oggetto di istituzione sono tali da consentire di raggiungere i seguenti obiettivi, e precisamente:

- affermazione e incremento della lepre, con finalità anche d'irradiamento, e con l'obiettivo di raggiungere la densità autunnale di 15-20 capi/100 ettari;
- produzione di fagiano, con finalità anche d'irradiamento, con l'obiettivo di raggiungere la densità di 40-45 capi/100 ettari.

Piano delle immissioni

Non si prevede di effettuare immissioni di lepre e fagiano nell'area oggetto di istituzione, in quanto per entrambe le specie nella corrente gestione è stata rilevata la presenza di popolazioni autosufficienti

Piano dei prelievi

Trattandosi di istituzione verrà valutato annualmente, sulla base dei censimenti, l'entità delle catture di lepri e fagiani, tuttavia in base alla vocazionalità del territorio e tenuto conto dei risultati di cattura precedentemente indicati, si prevede di fissare i seguenti obiettivi di cattura:

lepre 6-8 capi/100 ettari

fagiano: 12-14 capi/100 ettari

Programma di gestione

Per il periodo di validità del PFVR si prevede di effettuare, tramite la collaborazione con l'ATC BO 1, i seguenti interventi di gestione:

- interventi di prevenzione e di mitigazione dei danni delle diverse specie;
- interventi di miglioramento ambientale e di colture a perdere, da effettuare di concerto con l'ATC e le aziende agricole disponibili;
- censimenti per lepre e fagiano, monitoraggio presenza di corvidi, volpe ed ungulati (cinghiale e capriolo);
- operazioni di cattura per lepre e fagiano;
- piani di controllo volpe e corvidi per minimizzare i rischi d'interferenza con lepre e fagiano, ed il contenimento dei danni su frutteti e colture orticole (corvidi), piano di controllo nutria per ridurre la presenza e limitarne l'espansione.

Cartografia ZRC denominata "STIATICO"

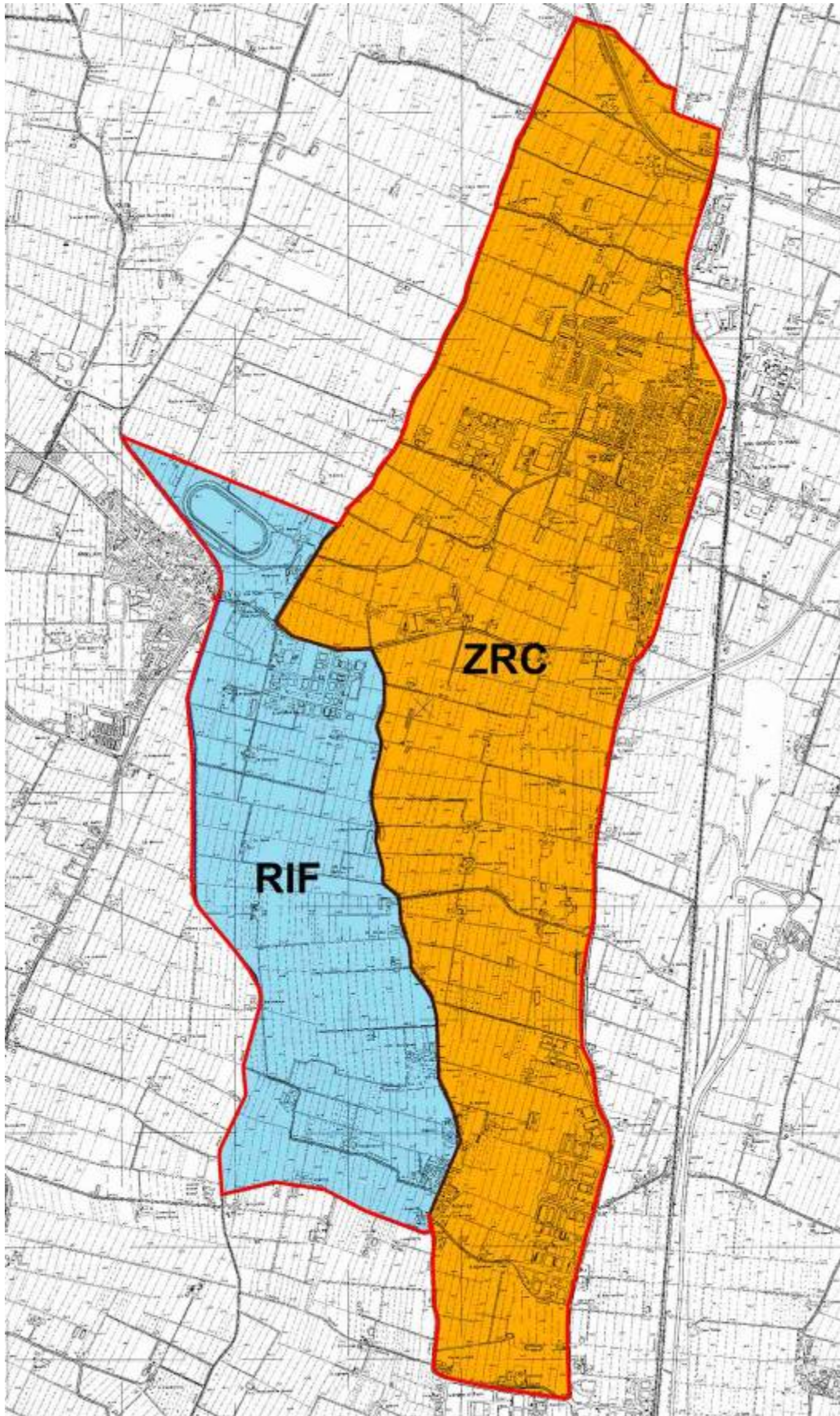

ZRC denominata "TOSCANELLA"

Motivazione dell'istituzione.

La ZRC Toscanella è stata rinnovata con delibera di Giunta provinciale. n° 304 del 17 luglio 2007 per una superficie geografica di ettari 154 e SASP di ettari 148, con scadenza coincidente con quella del Piano Faunistico Venatorio Provinciale, più volte prorogato, e rimasto in vigore fino all'approvazione del PFVR.

Secondo le indicazioni del PFVR si è proceduto ad analizzare per le specie lepore e fagiano la vocazionalità del territorio, la produttività ed i costi di contributo danni della ZRC negli ultimi 5 anni, inoltre sono stati valutati la conformazione, i confini e la superficie dell'ambito, tutti gli esiti delle suddette analisi sono risultati positivi.

Complessivamente il giudizio per l'istituzione è favorevole, in quanto oltre ai dati positivi sopra ricordati, l'analisi delle caratteristiche ambientali conferma che l'area interessata all'istituzione come ZRC presenta le caratteristiche necessarie a soddisfare le finalità produttive previste dalla legge, con particolare riferimento all'irradiamento vista la dimensione.

Descrizione dei confini

Nord: da via Bagnarola, l'autostrada A 14 fino a via di Mezzo;

Est: via di Mezzo fino a via Canonica;

Sud: via Canonica, via Benina fino a via Bagnarola;

Ovest: via Bagnarola fino all'autostrada A 14.

Caratteristiche generali ed ambientali della zona

L'area in oggetto rientra nel Comprensorio faunistico C1, è nel territorio metropolitano di Bologna, è compresa nel comune di Dozza Imolese, ricade all'interno dell'ATC BO 2, ed occupa una superficie geografica di ettari 154 e SASP di ettari 148.

Il territorio è caratterizzato dalla presenza prevalente di colture a seminativo, e dalla presenza di aree coltivate a frutteto, ricomprende al suo interno un tratto di circa 1,2 km del Rio Sabbioso che presenta gli argini ricchi di vegetazione, inoltre sono presenti alcune aree boscate di piccola dimensione utili per il rifugio di lepore e fagiano.

La ZRC presenta una conformazione regolare, e segue confini per la maggior parte ben individuabili e facilmente sorvegliabili.

Presenza di Aree di Rete Natura 2000

All'interno dei confini della ZRC Toscanella non sono presenti Aree di Rete Natura 2000.

Analisi produttività

Per la valutazione della produttività sono state individuate delle soglie minime di produttività, tenendo conto che, come è stato possibile verificare durante il percorso di autorizzazione delle catture 2018/2019, in molti casi i dati medi di censimento e di cattura non erano pienamente coerenti (risultati di cattura di poco inferiori al dato di censimento, ed in alcuni casi superiori), di conseguenza si è ritenuto preferibile basarsi su un dato più certo come quello di cattura.

SOGLIA MINIMA LEPRE

Densità minima per catturare: 15 lepore/100 ettari - prelievo massimo consentito 40% - con ipotesi di prelievo del 30% - dato minimo di cattura 4,5 lepore/100 ettari, quindi si considera un valore minimo compreso tra 4 e 5 lepore/100 ettari.

SOGLIA MINIMA FAGIANO

Densità minima per catturare: 25 fagiani/100 ettari (25-40/100 ettari) - prelievo massimo 20-25% con ipotesi di prelievo 25% - dato minimo di cattura 6 fagiano/100 ettari.

Viene valutata sufficientemente produttiva la ZRC che raggiunge la soglia minima almeno per una delle due specie.

Nella ZRC nel periodo 2014-2018 sono stati rilevati i seguenti risultati di cattura:

lepre: 0,00 capi/100 ettari

fagiano: 0,00 capi/100 ettari

Analisi dei costi

Nella ZRC nel periodo 2014-2018 sono stati rilevati i seguenti costi di contributi danno:

DANNI	2014	2015	2016	2017	2018	€ TOT
LEPRE	0	0	0	0	0	0
FAGIANO	0	0	0	0	0	0

Finalità/Obiettivi

Dall'esame della carta della vocazionalità per la lepre ed il fagiano riportata nel Piano faunistico Venatorio Regionale, che suddivide la vocazionalità in quattro categorie, si è provveduto a determinare un giudizio di vocazionalità per l'area oggetto di istituzione che è così espresso:

lepre: *vocazionalità media*

fagiano: *vocazionalità medio bassa*

Oltre alle finalità ed agli obiettivi previsti dalla L.157/92 e dalla L.R. 8/94 e successive modificazioni, le caratteristiche ambientali e faunistiche dell'area oggetto di istituzione sono tali da consentire di raggiungere i seguenti obiettivi, e precisamente:

- affermazione e incremento della lepre, con l'obiettivo di raggiungere la densità di 10-15 capi/100 ettari;
- produzione di fagiano con l'obiettivo di raggiungere la densità di 20-25 capi/100 ettari.

Piano delle immissioni

Sia per la lepre che per il fagiano, sulla base dei censimenti che verranno effettuati, verrà valutata l'opportunità di procedere ad immissioni allo scopo di accelerare il consolidamento di una popolazione autosufficiente.

Piano dei prelievi

Trattandosi di un ambito con finalità prevalente d'irradiamento, verrà valutata annualmente, sulla base dei censimenti, l'eventuale possibilità di effettuare catture di lepri e fagiani.

Programma di gestione

Per il periodo di validità del PFVR si prevede di effettuare, tramite la collaborazione con l'ATC BO 2, i seguenti interventi di gestione:

- interventi di prevenzione e di mitigazione dei danni delle diverse specie;
- interventi di miglioramento ambientale e di colture a perdere, da effettuare di concerto con l'ATC e le aziende agricole disponibili;
- censimenti per lepre e fagiano, monitoraggio presenza di corvidi, volpe ed ungulati (cinghiale e capriolo);
- operazioni di cattura per lepre e fagiano;

- piani di controllo volpe e corvidi per minimizzare i rischi d'interferenza con lepre e fagiano, ed il contenimento dei danni su frutteti e colture orticole (corvidi), piano di controllo nutria per ridurre la presenza e limitarne l'espansione.

Cartografia ZRC denominata "TOSCANELLA"

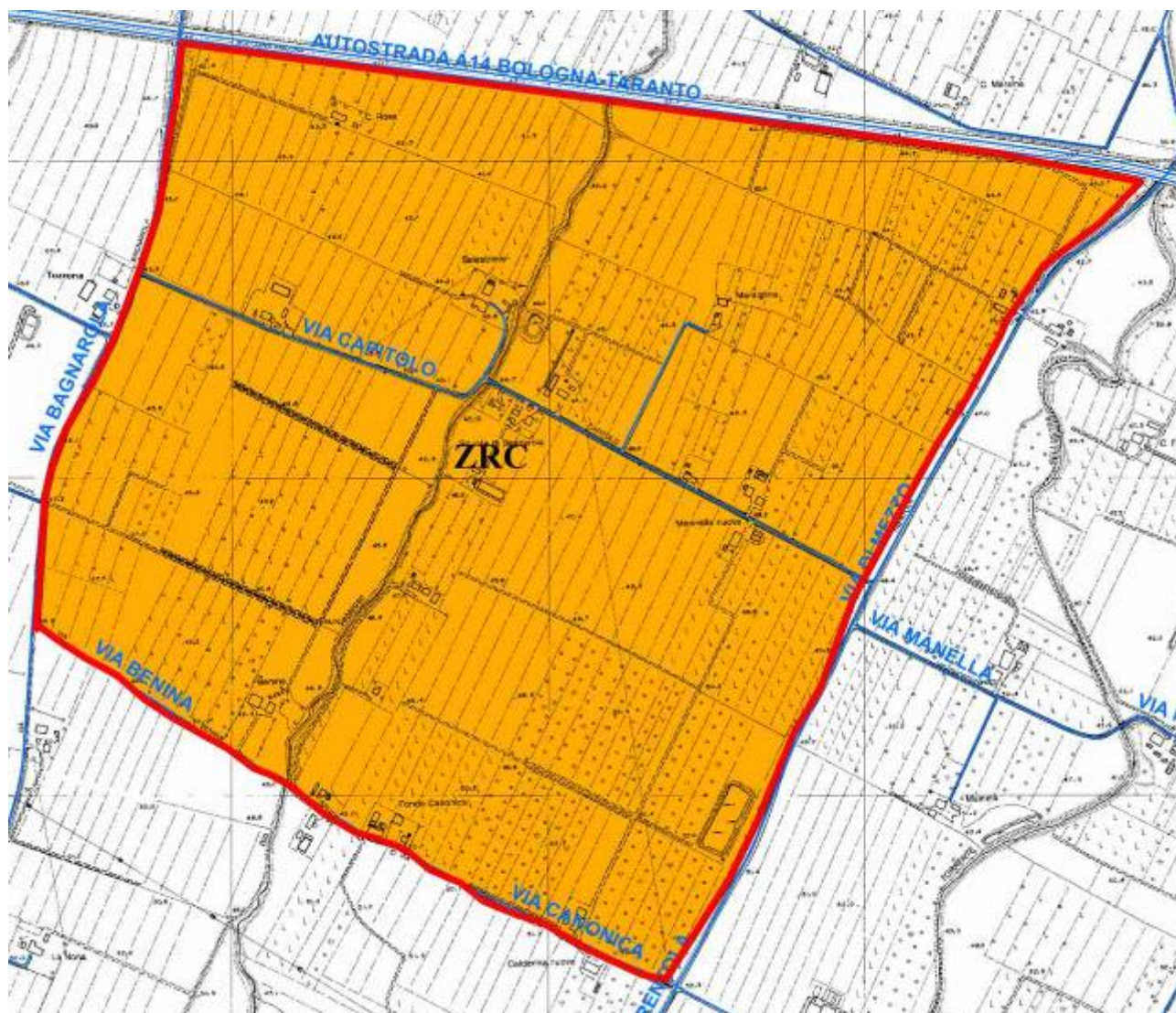

ZRC denominata “TREBBO”

Motivazione dell’istituzione

La ZRC Trebbo è stata istituita con delibera di Giunta provinciale. n° 104 del 13 marzo 2007 per una superficie geografica di ettari 1601 e SASP di ettari 941, con scadenza coincidente con quella del Piano Faunistico Venatorio Provinciale, più volte prorogato, e rimasto in vigore fino all’approvazione del PFVR.

Secondo le indicazioni del PFVR si è proceduto ad analizzare per le specie lepore e fagiano la vocazionalità del territorio, la produttività ed i costi di contributo danni della ZRC negli ultimi 5 anni, inoltre sono stati valutati la conformazione, i confini e la superficie dell’ambito, tutti gli esiti delle suddette analisi sono risultati positivi.

La ZRC nella parte nord confina con due Zone di Rifugio (Morisi e Rotonda Segnatelo) che, secondo le indicazioni contenute nel Piano Faunistico, potrebbero essere annesse alla ZRC, tuttavia considerato che ZRC e Rifugi sono separati dalla S.P. Trasversale di Pianura, che per l’elevato livello di traffico costituisce una vera e propria barriera allo spostamento delle lepore, si ritiene preferibile trasformare in una nuova ZRC i Rifugi sopra richiamati.

Complessivamente il giudizio per l’istituzione è favorevole, in quanto oltre ai dati positivi sopra ricordati, l’analisi delle caratteristiche ambientali conferma che l’area interessata all’istituzione della ZRC presenta le caratteristiche necessarie a soddisfare le finalità produttive previste dalla legge. con un discreto apporto come irradiazione vista la conformazione dell’ambito.

Descrizione dei confini

Nord: S. P. Trasversale di Pianura fino all’autostrada BO-PD;

Est: l’autostrada BO-PD fino a via Aposazza;

Sud: via Aposazza, via Lipparini fino all’incrocio con via Shakespeare, via Shakespeare, via Bentini, S.P. Galliera, via Ronco, via Frabaccia, via Gramsci, via Lirone, via Masi;

Ovest: via Lame, via Passo Pioppe, via Bondanello, via Ariatti, via della Fossa, via Nuova, via Funo fino alla S.P. Trasversale di Pianura.

Caratteristiche generali ed ambientali della zona

L’area in oggetto rientra nel Comprensorio faunistico C1, è nel territorio metropolitano di Bologna, è compresa nei comuni di Castelmaggiore, Argelato e Bentivoglio ricade all’interno dell’ATC BO 1, ed occupa una superficie geografica di ettari 1601 e SASP di ettari 941.

Il territorio è caratterizzato dalla presenza prevalente di colture a seminativo e dalla presenza di piccole aree coltivate a frutteto, inoltre sono presenti numerose aree boscate di piccola dimensione utili per il rifugio di lepore e fagiano.

L’ambito presenta una conformazione abbastanza regolare, e segue confini ben individuabili e facilmente sorvegliabili.

Presenza di Aree di Rete Natura 2000

All’interno dei confini dell’area proposta non sono presenti Aree di Rete Natura 2000.

Analisi produttività

Per la valutazione della produttività sono state individuate delle soglie minime di produttività, tenendo conto che, come è stato possibile verificare durante il percorso di autorizzazione delle catture 2018/2019, in molti casi i dati medi di censimento e di cattura non erano pienamente coerenti (risultati di cattura di poco inferiori al dato di censimento, ed in alcuni casi superiori), di conseguenza si è ritenuto preferibile basarsi su un dato più certo come quello di cattura.

SOGLIA MINIMA LEPRE

Densità minima per catturare: 15 lepri/100 ettari - prelievo massimo consentito 40% - con ipotesi di prelievo del 30% - dato minimo di cattura 4,5 lepri/100 ettari, quindi si considera un valore minimo compreso tra 4 e 5 lepri/100 ettari.

SOGLIA MINIMA FAGIANO

Densità minima per catturare: 25 fagiani/100 ettari (25-40/100 ettari) - prelievo massimo 20-25% con ipotesi di prelievo 25% - dato minimo di cattura 6 fagiano/100 ettari.

Viene valutata sufficientemente produttiva la ZRC che raggiunge la soglia minima almeno per una delle due specie.

Nella ZRC nel periodo 2014-2018 sono stati rilevati i seguenti risultati di cattura:

lepre: 3,74 capi/100 ettari

fagiano: 8,78 capi/100 ettari

va inoltre considerato che parte della fauna riprodottasi all'interno si è poi irradiata all'esterno.

Analisi dei costi

Nella ZRC nel periodo 2014-2018 sono stati rilevati i seguenti costi di contributi danno:

DANNI	2014	2015	2016	2017	2018	€ TOT
LEPRE	0	0	0	0	0	0
FAGIANO	0	1.095,00	1.560,40	0	0	2.655,40

Finalità/Obiettivi

Dall'esame della carta della vocazionalità per la lepre ed il fagiano riportata nel Piano faunistico Venatorio Regionale, che suddivide la vocazionalità in quattro categorie, si è provveduto a determinare un giudizio di vocazionalità per l'area oggetto di istituzione che è così espresso:

lepre: *vocazionalità medio bassa*

fagiano: *vocazionalità medio bassa*

Oltre alle finalità ed agli obiettivi previsti dalla L.157/92 e dalla L.R. 8/94 e successive modificazioni, le caratteristiche ambientali e faunistiche dell'area oggetto di istituzione sono tali da consentire di raggiungere i seguenti obiettivi, e precisamente:

- affermazione e incremento della lepre, con finalità anche d'irradiamento, e con l'obiettivo di raggiungere la densità autunnale di 10-15 capi/100 ettari;
- produzione di fagiano, con finalità anche d'irradiamento, con l'obiettivo di raggiungere la densità autunnale di 20-25 capi/100 ettari.

Piano delle immissioni

Non si prevede di effettuare immissioni di lepre e fagiano nell'area oggetto di istituzione, in quanto per entrambe le specie nella corrente gestione è stata rilevata la presenza di popolazioni autosufficienti.

Piano dei prelievi

Trattandosi di istituzione verrà valutato annualmente, sulla base dei censimenti, l'entità delle catture di lepri e fagiani, tuttavia in base alla vocazionalità del territorio, si prevede di fissare i seguenti obiettivi di cattura:

lepre 4-6 capi/100 ettari

fagiano: 6-8 capi/100 ettari

Programma di gestione

Per il periodo di validità del PFVR si prevede di effettuare, tramite la collaborazione con l'ATC BO 1, i seguenti interventi di gestione:

- interventi di prevenzione e di mitigazione dei danni delle diverse specie;
- interventi di miglioramento ambientale e di colture a perdere, da effettuare di concerto con l'ATC e le aziende agricole disponibili;
- censimenti per lepre e fagiano, monitoraggio presenza di corvidi, volpe ed ungulati (cinghiale e capriolo);
- operazioni di cattura per lepre e fagiano;
- piani di controllo volpe e corvidi per minimizzare i rischi d'interferenza con lepre e fagiano, ed il contenimento dei danni su frutteti e colture orticole (corvidi), piano di controllo nutria per ridurre la presenza e limitarne l'espansione.

Cartografia ZRC denominata "TREBBO"

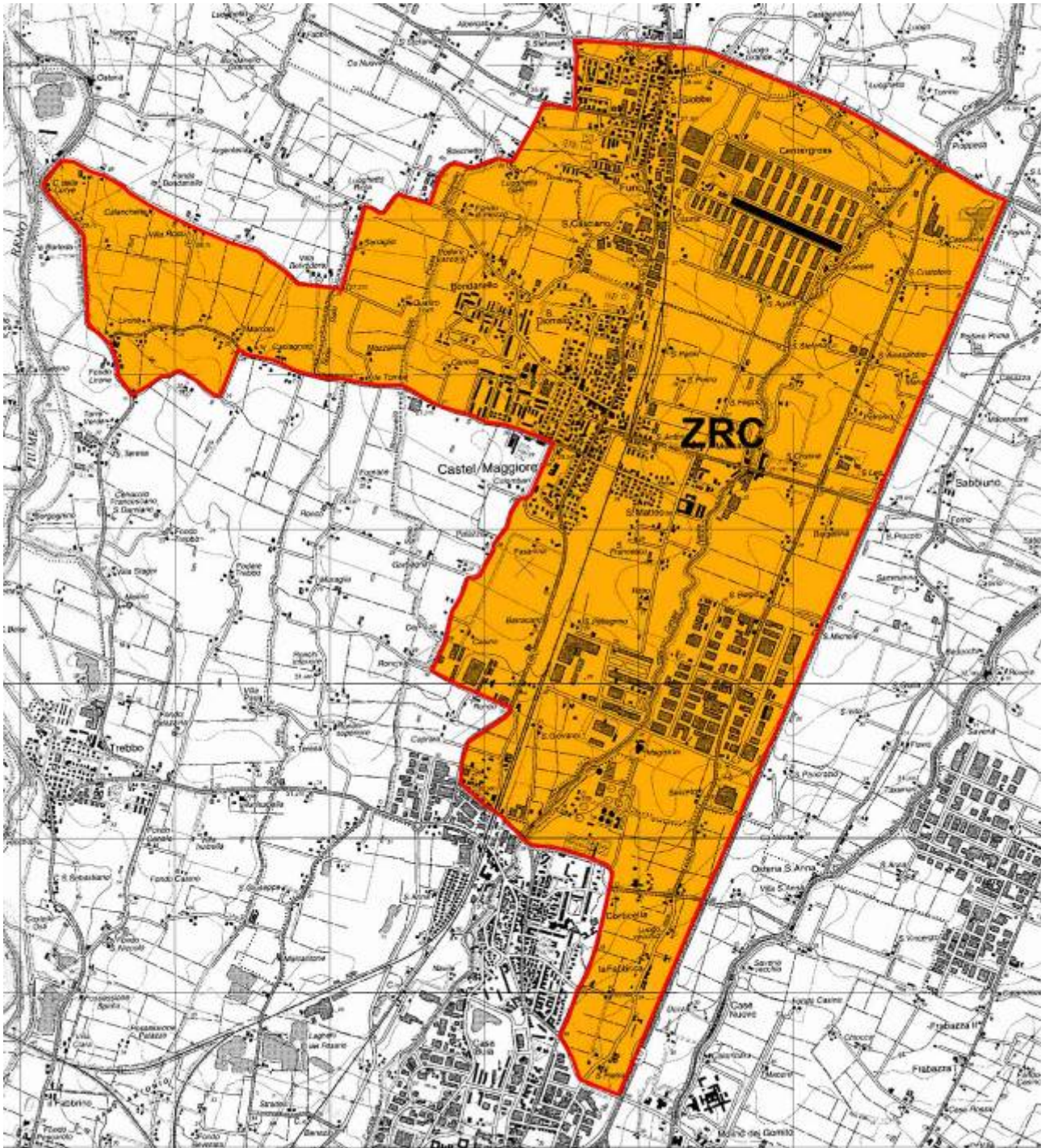

ZRC denominata “VIGORSO BAGNAROLA”

Motivazione dell’istituzione.

La ZRC Vigorso Bagnarola è stata rinnovata con delibera di Giunta provinciale. n° 324 del 31 luglio 2014 per una superficie geografica di ettari 375 e SASP di ettari 350, con scadenza fissata al 15 marzo 2019.

Secondo le indicazioni del PFVR si è proceduto ad analizzare per le specie lepre e fagiano la vocazionalità del territorio, la produttività ed i costi di contributo danni della ZRC negli ultimi 5 anni, inoltre sono stati valutati la conformazione, i confini e la superficie dell’ambito, tutti gli esiti delle suddette analisi sono risultati positivi.

Inoltre considerato che la ZRC confina nella parte nord-ovest con la Zona di Rifugio Maddalena Nuova (superficie geografica di ettari 84 e SASP di ettari 69), e nella parte nord-est con la Zona di Rifugio Ronchi (superficie geografica di ettari 430 e SASP di ettari 415), e tenuto conto delle indicazioni contenute nel Piano Faunistico Venatorio Regionale, relative alla possibile annessione delle Zone di Rifugio in zona di tutela adiacenti, si propone di ampliare la ZRC ricomprendendo la Zona di Rifugio Maddalena Nuova, in modo da migliorare la ZRC.

Per quanto concerne invece la Zona di Rifugio Ronchi, tenuto conto della conformazione (5,2 km di lunghezza e 800 metri di larghezza media) e del fatto che confina con la ZRC solo per il lato minore, non se ne propone l’inclusione in ZRC in quanto non apporterebbe miglioramenti all’ambito esistente.

Complessivamente il giudizio per l’istituzione è favorevole, in quanto oltre ai dati positivi sopra ricordati, l’analisi delle caratteristiche ambientali conferma che l’area interessata all’istituzione della ZRC presenta le caratteristiche necessarie a soddisfare le finalità produttive previste dalla legge. con un discreto apporto come irradiazione vista la conformazione e la dimensione.

Descrizione dei confini dell’istituzione – si allega al presente documento cartografia della zona

Nord: dall'incrocio con via Marana, il nuovo tratto della S.P. Trasversale di Pianura, via Erbosa Bagnarola fino alla strada vicinale per il fondo Palazzo Malvezzi, la strada vicinale passante per i fondi Palazzo Malvezzi, Casa Bianca e Santa Caterina fino allo Scolo Fiumicello Dugliolo;

Est: lo Scolo Fiumicello Dugliolo, via Bagnarola, via Vigorso fino in prossimità del podere Predio Casino, indi un fossato fino a via Bagnaresa, via Bagnaresa fino al confine tra le proprietà Tedeschi Ivano (inclusa) e Buldini Guglielmo (esclusa), il confine tra le proprietà Tedeschi Ivano (inclusa) e Buldini Guglielmo (esclusa), lo Scolo Fiumicello Dugliolo fino a via Veduro;

Sud: via Veduro, via Armiggia, via Rabuina fino a via Marana;

Ovest: via Marana fino al nuovo tratto della S.P. Trasversale di Pianura.

Caratteristiche generali ed ambientali della zona

L'area in oggetto rientra nel Comprensorio faunistico C1, è nel territorio metropolitano di Bologna, è compresa nel comune di Budrio, ricade all'interno dell'ATC BO 1, ed occupa una superficie geografica di ettari 459 e SASP di ettari 419.

Il territorio è caratterizzato esclusivamente dalla presenza di colture a seminativo, inoltre sono presenti numerose aree boscate di piccola dimensione utili per il rifugio di lepre e fagiano.

L’ambito presenta una conformazione allungata, e la maggior parte dei confini sono ben individuabili e facilmente sorvegliabili.

Presenza di Aree di Rete Natura 2000

All’interno dei confini dell’area proposta non sono presenti Aree di Rete Natura 2000.

Analisi produttività

Per la valutazione della produttività sono state individuate delle soglie minime di produttività, tenendo conto che, come è stato possibile verificare durante il percorso di autorizzazione delle catture 2018/2019, in molti casi i dati medi di censimento e di cattura non erano pienamente coerenti (risultati di cattura di poco inferiori al dato di censimento, ed in alcuni casi superiori), di conseguenza si è ritenuto preferibile basarsi su un dato più certo come quello di cattura.

SOGLIA MINIMA LEPRE

Densità minima per catturare: 15 lepri/100 ettari - prelievo massimo consentito 40% - con ipotesi di prelievo del 30% - dato minimo di cattura 4,5 lepri/100 ettari, quindi si considera un valore minimo compreso tra 4 e 5 lepri/100 ettari.

SOGLIA MINIMA FAGIANO

Densità minima per catturare: 25 fagiani/100 ettari (25-40/100 ettari) - prelievo massimo 20-25% con ipotesi di prelievo 25% - dato minimo di cattura 6 fagiano/100 ettari.

Viene valutata sufficientemente produttiva la ZRC che raggiunge la soglia minima almeno per una delle due specie.

Nella ZRC nel periodo 2014-2018 sono stati rilevati i seguenti risultati di cattura:

lepre: 2,34 capi/100 ettari

fagiano: 21,25 capi/100 ettari

Inoltre, vista la conformazione della ZRC, occorre considerare che parte della fauna riprodottasi all'interno si è poi irradiata all'esterno.

Analisi dei costi

Nella ZRC nel periodo 2014-2018 sono stati rilevati i seguenti costi di contributi danno:

DANNI	2014	2015	2016	2017	2018	€ TOT
LEPRE	0	0	9.460,00	0	0	9.460,00
FAGIANO	0	0	0	137,00	0	137,00

i costi relativi ai danni delle due specie nel periodo considerato sono stati quasi nulli per il fagiano, e significativi per la lepre, per la lepre si precisa che sono relativi solo ad un evento dannoso su una coltura di vivaio in un'azienda che ha poi spostato tale attività in un altro fondo.

Nella Zona di Rifugio Maddalena Nuova, nello stesso periodo considerato, i costi relativi ai danni delle due specie sono stati i seguenti:

DANNI	2014	2015	2016	2017	2018	€ TOT
LEPRE	0	0	0	0	0	0
FAGIANO	418,53	554,40	0	0	0	972,93

Finalità/Obiettivi

Dall'esame della carta della vocazionalità per la lepre ed il fagiano riportata nel Piano faunistico Venatorio Regionale, che suddivide la vocazionalità in quattro categorie, si è provveduto a determinare un giudizio di vocazionalità per l'area oggetto di istituzione che è così espresso:

lepre: *vocazionalità media*

fagiano: *vocazionalità alta*

Oltre alle finalità ed agli obiettivi previsti dalla L.157/92 e dalla L.R. 8/94 e successive modificazioni, le caratteristiche ambientali e faunistiche dell'area oggetto di istituzione sono tali da consentire di raggiungere i seguenti obiettivi, e precisamente:

- affermazione e incremento della lepre, con finalità anche d'irradiamento, e con l'obiettivo di raggiungere la densità autunnale di 15-20 capi/100 ettari;
- produzione di fagiano, con finalità anche d'irradiamento, con l'obiettivo di raggiungere la densità di 40-45 capi/100 ettari.

Piano delle immissioni

Non si prevede di effettuare immissioni di lepre e fagiano nell'area oggetto di istituzione, in quanto per entrambe le specie nella corrente gestione è stata rilevata la presenza di popolazioni autosufficienti

Piano dei prelievi

Trattandosi di istituzione verrà valutato annualmente, sulla base dei censimenti, l'entità delle catture di lepri e fagiani, tuttavia in base alla vocazionalità del territorio e tenuto conto dei risultati di cattura precedentemente indicati, si prevede di fissare i seguenti obiettivi di cattura:

lepre 6-8 capi/100 ettari

fagiano: 12-14 capi/100 ettari

Programma di gestione

Per il periodo di validità del PFVR si prevede di effettuare, tramite la collaborazione con l'ATC BO 1, i seguenti interventi di gestione:

- interventi di prevenzione e di mitigazione dei danni delle diverse specie;
- interventi di miglioramento ambientale e di colture a perdere, da effettuare di concerto con l'ATC e le aziende agricole disponibili;
- censimenti per lepre e fagiano, monitoraggio presenza di corvidi, volpe ed ungulati (cinghiale e capriolo);
- operazioni di cattura per lepre e fagiano;
- piani di controllo volpe e corvidi per minimizzare i rischi d'interferenza con lepre e fagiano, ed il contenimento dei danni su frutteti e colture orticole (corvidi), piano di controllo nutria per ridurre la presenza e limitarne l'espansione.

Cartografia ZRC denominata "VIGORSO BAGNAROLA"

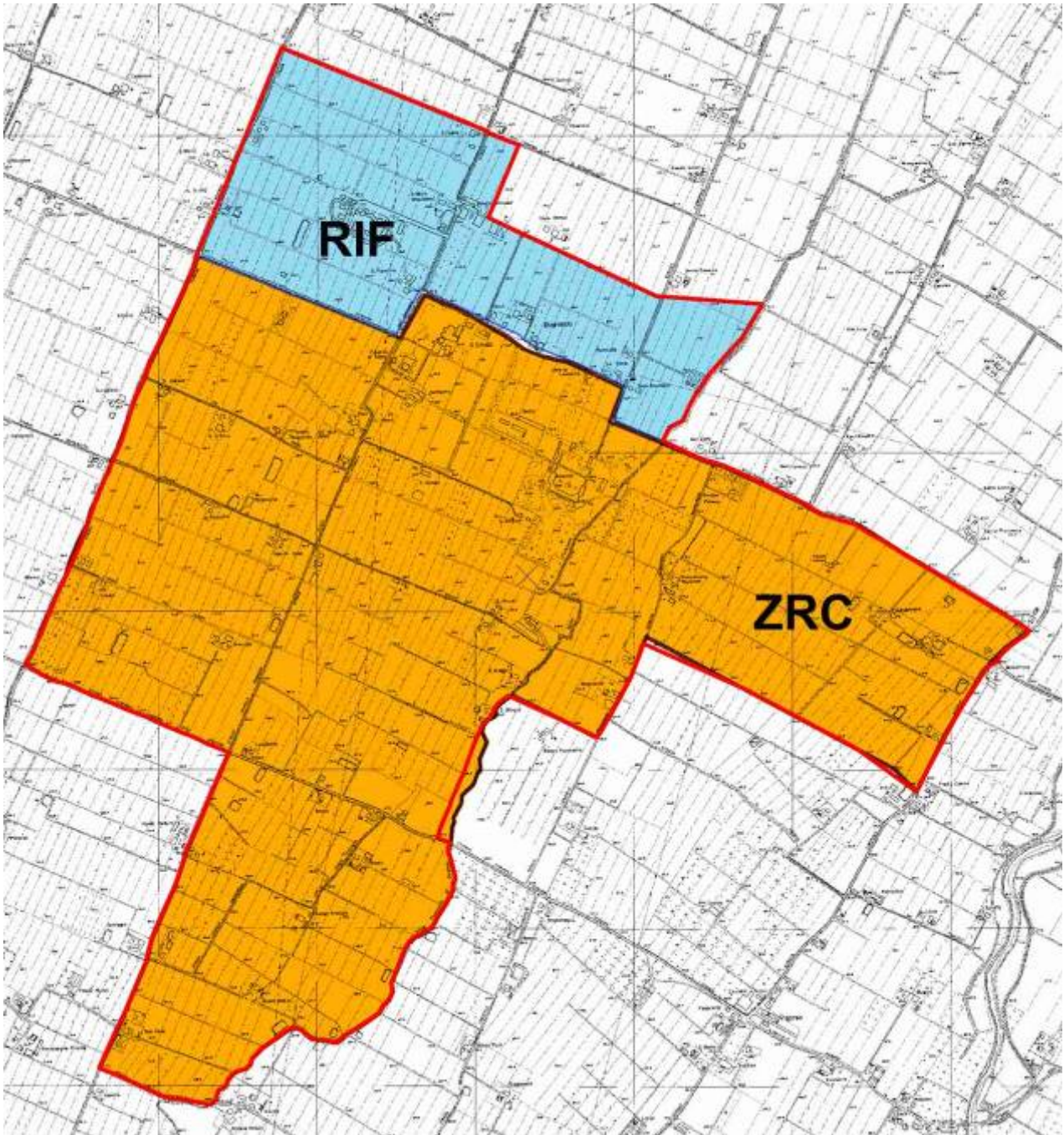

in ROSSO il perimetro della ZRC ampliata

ZRC denominata “VILLAFONTANA”

Motivazione dell’istituzione

La ZRC Villafontana è stata rinnovata con delibera di Giunta provinciale. n° 407 del 21 settembre 2010 per una superficie geografica di ettari 540 e SASP di ettari 473, con scadenza coincidente con quella del Piano Faunistico Venatorio Provinciale, più volte prorogato, e rimasto in vigore fino all’approvazione del PFVR.

Secondo le indicazioni del PFVR si è proceduto ad analizzare per le specie lepre e fagiano la vocazionalità del territorio, la produttività ed i costi di contributo danni della ZRC negli ultimi 5 anni, inoltre sono stati valutati la conformazione, i confini e la superficie dell’ambito, tutti gli esiti delle suddette analisi sono risultati positivi.

La ZRC confina nella parte sud-est con la Zona di Rifugio Ex Divieto Comunale (superficie geografica di ettari 722 e SASP di ettari 476), e tenuto conto delle indicazioni contenute nel Piano Faunistico Venatorio Regionale, relative alla possibile annessione delle Zone di Rifugio in zona di tutela adiacenti, si è proceduto a valutare la fattibilità di tale annessione.

Considerato che il Rifugio confina con la ZRC solo per un tratto del confine sud-est, si è valutato di non procedere con l’annessione, ma di considerare vista anche la superficie della Zona di Rifugio, l’eventuale istituzione di una nuova ZRC.

Complessivamente il giudizio per l’istituzione è favorevole, in quanto oltre ai dati positivi sopra ricordati, l’analisi delle caratteristiche ambientali conferma che l’area interessata all’istituzione della ZRC presenta le caratteristiche necessarie a soddisfare le finalità produttive previste dalla legge. con un discreto apporto anche come irradiazione vista la conformazione e la dimensione.

Descrizione dei confini

Nord: da via Fiorentina, il Canale Emiliano Romagnolo fino a via del Piano;

Est: via del Piano fino a via S. Vitale ovest;

Sud: via S. Vitale ovest fino a via Fasanina;

Ovest: via Fasanina, indi via Fiorentina fino al Canale Emiliano Romagnolo

Caratteristiche generali ed ambientali della zona

L’area in oggetto rientra nel Comprensorio faunistico C1, è nel territorio metropolitano di Bologna, è compresa nel comune di Medicina, ricade all’interno dell’ATC BO 2, ed occupa una superficie geografica di ettari 540 e SASP di ettari 473.

Il territorio è caratterizzato esclusivamente dalla presenza di colture a seminativo, e sono presenti alcune aree boscate di piccola dimensione utili per il rifugio di lepre e fagiano.

L’ambito presenta una conformazione regolare, e segue confini ben individuabili e facilmente sorvegliabili.

Presenza di Aree di Rete Natura 2000

All’interno dei confini dell’area proposta non sono presenti Aree di Rete Natura 2000.

Analisi produttività

Per la valutazione della produttività sono state individuate delle soglie minime di produttività, tenendo conto che, come è stato possibile verificare durante il percorso di autorizzazione delle catture 2018/2019, in molti casi i dati medi di censimento e di cattura non erano pienamente coerenti (risultati di cattura di poco inferiori al dato di censimento, ed in alcuni casi superiori), di conseguenza si è ritenuto preferibile basarsi su un dato più certo come quello di cattura.

SOGLIA MINIMA LEPRE

Densità minima per catturare: 15 lepri/100 ettari - prelievo massimo consentito 40% - con ipotesi di prelievo del 30% - dato minimo di cattura 4,5 lepri/100 ettari, quindi si considera un valore minimo compreso tra 4 e 5 lepri/100 ettari.

SOGLIA MINIMA FAGIANO

Densità minima per catturare: 25 fagiani/100 ettari (25-40/100 ettari) - prelievo massimo 20-25% con ipotesi di prelievo 25% - dato minimo di cattura 6 fagiano/100 ettari.

Viene valutata sufficientemente produttiva la ZRC che raggiunge la soglia minima almeno per una delle due specie.

Nella ZRC nel periodo 2014-2018 sono stati rilevati i seguenti risultati di cattura:

lepri: 2,11 capi/100 ettari

fagiano: 0,00 capi/100 ettari

Come ulteriore verifica, sono stati analizzati anche i dati relativi alle catture relative alla stagione venatoria 2018/2019 appena conclusa:

lepri: 4,01 capi/100 ettari

fagiano: dato non ancora disponibile

Dati questi che denotano, almeno per la lepri, un miglioramento della produttività, che può comunque essere considerata discreta, in quanto vista la conformazione e la superficie della ZRC, va considerato che parte della fauna riprodottasi all'interno si è poi irradiata all'esterno.

Analisi dei costi

Nella ZRC nel periodo 2014-2018 sono stati rilevati i seguenti costi di contributi danno:

DANNI	2014	2015	2016	2017	2018	€ TOT
LEPRE	0	0	365,20	7.190,00	0	7.555,20
FAGIANO	0	0	0	0	0	0

Nel periodo considerato i costi relativi ai danni da fagiano sono stati nulli, mentre quelli da lepri sono stati significativi anche se riconducibili quasi completamente ad un unico evento dannoso nel 2017, relativo a danni verificatisi su ettari 3.00.00 di carota da seme.

Finalità/Obiettivi

Dall'esame della carta della vocazionalità per la lepri ed il fagiano riportata nel Piano faunistico Venatorio Regionale, che suddivide la vocazionalità in quattro categorie, si è provveduto a determinare un giudizio di vocazionalità per l'area oggetto di istituzione che è così espresso:

lepri: *vocazionalità medio alta*

fagiano: *vocazionalità medio alta*

Oltre alle finalità ed agli obiettivi previsti dalla L.157/92 e dalla L.R. 8/94 e successive modificazioni, le caratteristiche ambientali e faunistiche dell'area oggetto di istituzione sono tali da consentire di raggiungere i seguenti obiettivi, e precisamente:

- affermazione e incremento della lepri, con finalità anche d'irradiazione, e con l'obiettivo di raggiungere la densità autunnale di 15-20 capi/100 ettari;
- produzione di fagiano, con finalità anche d'irradiazione, con l'obiettivo di raggiungere la densità a 25-30 capi/100 ettari.

Piano delle immissioni

Sia per la lepre che per il fagiano, sulla base dei censimenti che verranno effettuati, verrà valutata l'opportunità di procedere ad immissioni allo scopo di accelerare il consolidamento di una popolazione autosufficiente.

Piano dei prelievi

Trattandosi di istituzione verrà valutato annualmente, sulla base dei censimenti, l'entità delle catture di lepri e fagiani, tuttavia in base alla vocazionalità del territorio e tenuto conto dei risultati di cattura precedentemente indicati, si prevede di fissare i seguenti obiettivi di cattura:

lepre 6-8 capi/100 ettari

fagiano: 8-10 capi/100 ettari

Programma di gestione

Per il periodo di validità del PFVR si prevede di effettuare, tramite la collaborazione con l'ATC BO 2, i seguenti interventi di gestione:

- interventi di prevenzione e di mitigazione dei danni delle diverse specie;
- interventi di miglioramento ambientale e di colture a perdere, da effettuare di concerto con l'ATC e le aziende agricole disponibili;
- censimenti per lepre e fagiano, monitoraggio presenza di corvidi, volpe ed ungulati (cinghiale e capriolo);
- operazioni di cattura per lepre e fagiano;
- piani di controllo volpe e corvidi per minimizzare i rischi d'interferenza con lepre e fagiano, ed il contenimento dei danni su frutteti e colture orticole (corvidi), piano di controllo nutria per ridurre la presenza e limitarne l'espansione.

Cartografia ZRC denominata "VILLAFONTANA"

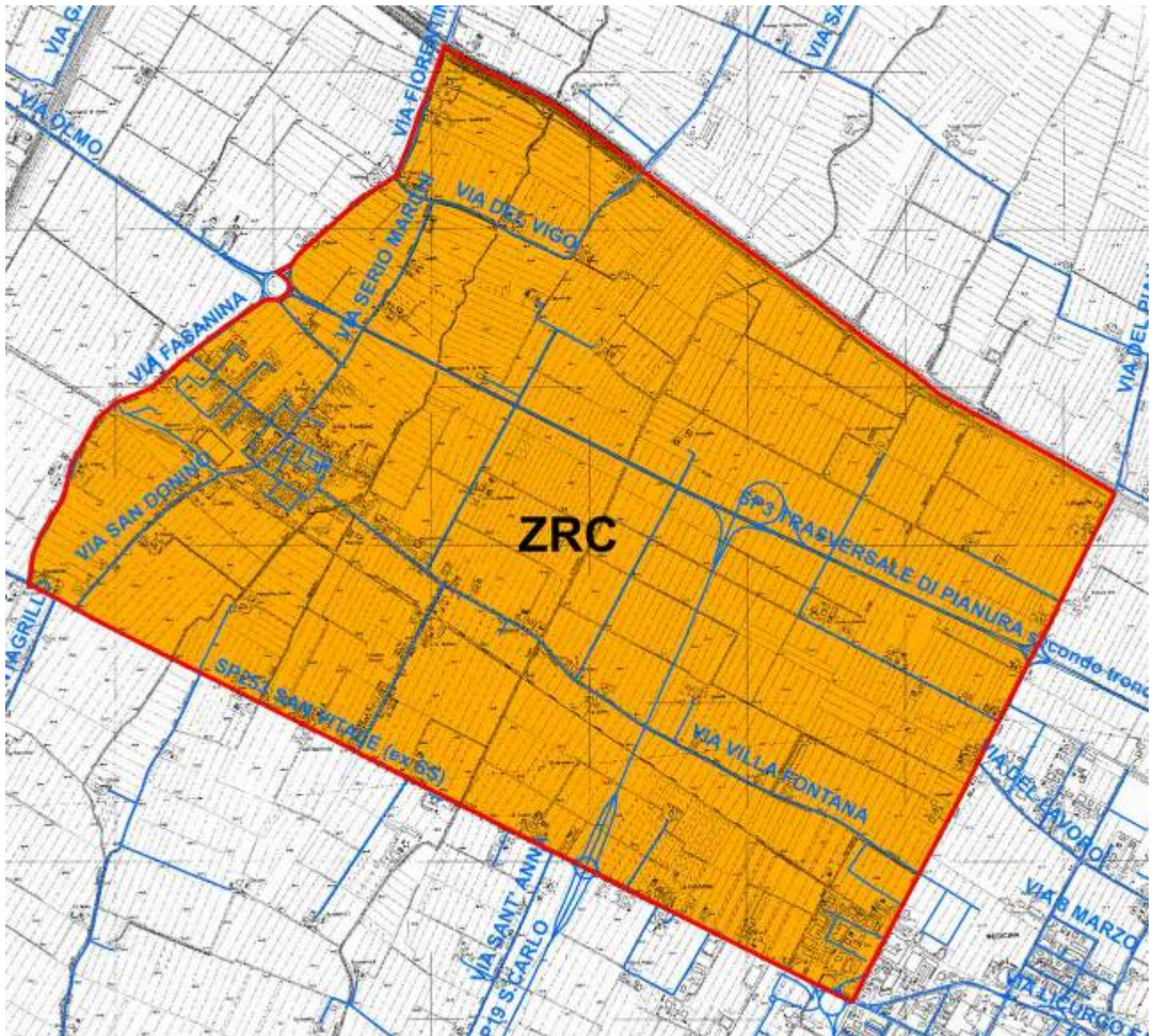

ZRC denominata “VILLANOVA”

Motivazione dell’istituzione.

L’area che si propone di istituire come ZRC, dopo alcune stagioni venatorie in cui era vincolata come Zona di Rifugio, seguendo le indicazioni del Piano Faunistico Venatorio Provinciale ancora vigente è stata vincolata come ZRC con delibera di Giunta regionale. n° 391 del 19 marzo 2018, per una superficie geografica di ettari 582 e SASP di ettari 381, con scadenza fissata al termine della stagione venatoria 2021/2022 salvo diverse disposizioni del Piano Faunistico Venatorio Regionale.

Secondo le indicazioni del PFVR si è proceduto ad analizzare per le specie lepore e fagiano la vocazionalità del territorio, la produttività ed i costi di contributo danni dell’area in oggetto negli ultimi 5 anni, inoltre sono stati valutati la conformazione, i confini e la superficie dell’ambito, tutti gli esiti delle suddette analisi sono risultati positivi.

La ZRC confina nella parte sud con la Zona di Rifugio San Lazzaro (superficie geografica di ettari 899 e SASP di ettari 506), e tenuto conto delle indicazioni contenute nel Piano Faunistico Venatorio Regionale, relative alla possibile annessione delle Zone di Rifugio in zona di tutela adiacenti, si è proceduto a valutare la fattibilità di tale annessione.

Considerato che la Zona di Rifugio confina con la ZRC solo per un tratto del confine nord, si è valutato di non procedere con l’annessione, ma di valutare vista anche la superficie della Zona di Rifugio, l’eventuale istituzione di una nuova ZRC.

Complessivamente il giudizio per l’istituzione è favorevole, in quanto oltre ai dati positivi sopra ricordati, l’analisi delle caratteristiche ambientali conferma che l’area interessata all’istituzione della ZRC presenta le caratteristiche necessarie a soddisfare le finalità produttive previste dalla legge, con particolare riferimento all’irradiamento naturale per il ripopolamento dei territori contigui, favorito dalla conformazione dell’ambito.

Descrizione dei confini

Nord: da via Villanova, via Tosarelli, SP 253 San Vitale fino a via Montanara;

Est: via Montanara, via XXV aprile, via Chiusa, via Cà Belfiore, via Fiumana Destra, indi il soprargine passante per via Cà Belfiore fino a via Ristorone;

Sud: via Ristorone, via Zucchi fino a via Caselle;

Ovest: via Caselle, via Villanova fino a via Tosarelli.

Caratteristiche generali ed ambientali della zona

L’area in oggetto rientra nel Comprensorio faunistico C1, è nel territorio metropolitano di Bologna, è compresa nei comuni di Castenaso e San Lazzaro di Savena, ricade all’interno dell’ATC BO 1, ed occupa una superficie geografica di ettari 582 e SASP di ettari 381.

Il territorio è caratterizzato prevalentemente dalla presenza di colture a seminativo, e da alcune aree coltivate a frutteto, e ricomprende al suo interno un tratto di circa 2 km del Torrente Savena, ed un tratto di circa 3,6 km del Torrente Idice, entrambi i corsi d’acqua presentano argini ricchi di vegetazione, inoltre sono presenti numerose aree boscate di piccola dimensione utili per il rifugio di lepore e fagiano.

Presenta una conformazione abbastanza regolare, e segue confini ben individuabili e facilmente sorvegliabili.

Presenza di Aree di Rete Natura 2000

All’interno dei confini dell’area proposta non sono presenti Aree di Rete Natura 2000.

Analisi produttività

Per la valutazione della produttività sono state individuate delle soglie minime di produttività, tenendo conto che, come è stato possibile verificare durante il percorso di autorizzazione delle catture 2018/2019, in molti casi i dati medi di censimento e di cattura non erano pienamente coerenti (risultati di cattura di poco inferiori al dato di censimento, ed in alcuni casi superiori), di conseguenza si è ritenuto preferibile basarsi su un dato più certo come quello di cattura.

SOGLIA MINIMA LEPRE

Densità minima per catturare: 15 lepri/100 ettari - prelievo massimo consentito 40% - con ipotesi di prelievo del 30% - dato minimo di cattura 4,5 lepri/100 ettari, quindi si considera un valore minimo compreso tra 4 e 5 lepri/100 ettari.

SOGLIA MINIMA FAGIANO

Densità minima per catturare: 25 fagiani/100 ettari (25-40/100 ettari) - prelievo massimo 20-25% con ipotesi di prelievo 25% - dato minimo di cattura 6 fagiano/100 ettari.

Viene valutata sufficientemente produttiva la ZRC che raggiunge la soglia minima almeno per una delle due specie.

Nell'area interessata dall'istituzione come ZRC nel periodo 2014-2018 sono stati rilevati i seguenti risultati di cattura:

lepre: 0,00 capi/100 ettari

fagiano: 0,00 capi/100 ettari

Vista la conformazione dell'ambito, occorre considerare che parte della fauna riprodottasi all'interno si è poi irradiata all'esterno.

Analisi dei costi

Nella ZRC nel periodo 2014-2018 sono stati rilevati i seguenti costi di contributi danno:

DANNI	2014	2015	2016	2017	2018	€ TOT
LEPRE	0	0	0	0	0	0
FAGIANO	0	0	0	0	0	0

Finalità/Obiettivi

Dall'esame della carta della vocazionalità per la lepre ed il fagiano riportata nel Piano faunistico Venatorio Regionale, che suddivide la vocazionalità in quattro categorie, si è provveduto a determinare un giudizio di vocazionalità per l'area oggetto di istituzione che è così espresso:

lepre: *vocazionalità medio bassa*

fagiano: *vocazionalità medio bassa*

Oltre alle finalità ed agli obiettivi previsti dalla L.157/92 e dalla L.R. 8/94 e successive modificazioni, le caratteristiche ambientali e faunistiche dell'area oggetto di istituzione sono tali da consentire di raggiungere i seguenti obiettivi, e precisamente:

- affermazione e incremento della lepre anche con finalità d'irradiamento, e con l'obiettivo minimo di raggiungere la densità autunnale di 10-15 capi/100 ettari;
- produzione di fagiano anche con finalità di irradiamento, e con l'obiettivo di raggiungere la densità autunnale di 25-30 capi/100 ettari.

Piano delle immissioni

Nell'area oggetto di istituzione, sia per la lepre che per il fagiano, sulla base dei censimenti che verranno effettuati, verrà valutata l'opportunità di procedere ad immissioni allo scopo di accelerare il consolidamento di una popolazione autosufficiente.

Piano dei prelievi

Trattandosi di istituzione verrà valutata annualmente, sulla base dei censimenti, l'eventuale possibilità di effettuare catture di lepri e fagiani.

Programma di gestione

Per il periodo di validità del PFVR si prevede di effettuare, tramite la collaborazione con l'ATC BO 1, i seguenti interventi di gestione:

- interventi di prevenzione e di mitigazione dei danni delle diverse specie;
- interventi di miglioramento ambientale e di colture a perdere, da effettuare di concerto con l'ATC e le aziende agricole disponibili;
- censimenti per lepre e fagiano, monitoraggio presenza di corvidi, volpe ed ungulati (cinghiale e capriolo);
- operazioni di cattura per lepre e fagiano;
- piani di controllo volpe e corvidi per minimizzare i rischi d'interferenza con lepre e fagiano, ed il contenimento dei danni su frutteti e colture orticole (corvidi), piano di controllo nutria per ridurre la presenza e limitarne l'espansione.

Cartografia ZRC denominata "VILLANOVA"

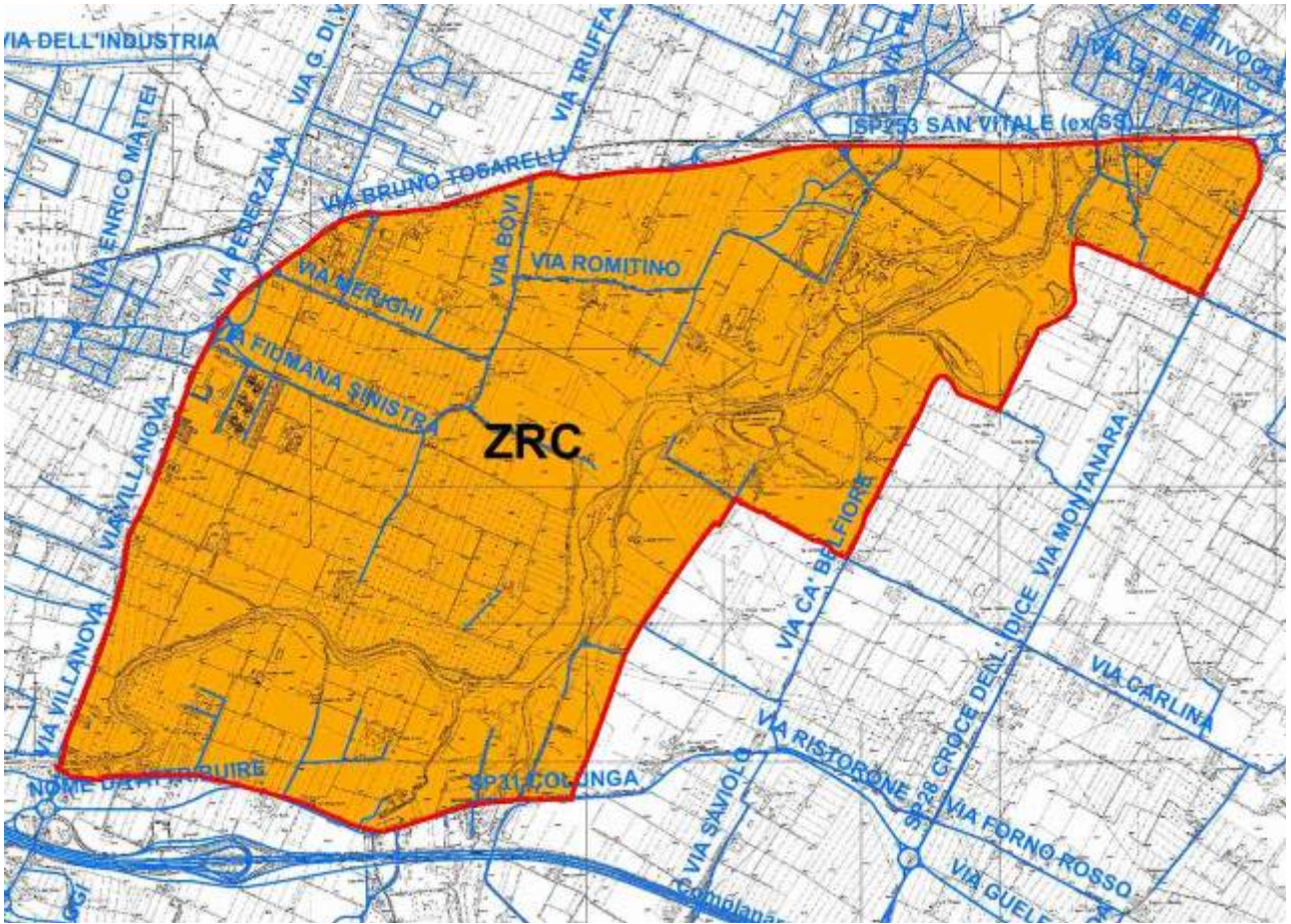

ZRC denominata “ZOLA”

Motivazione dell’istituzione

La ZRC Zola è stata rinnovata con delibera di Giunta provinciale. n° 104 del 13 marzo 2007 per una superficie geografica di ettari 1016 e SASP di ettari 680, con scadenza coincidente con quella del Piano Faunistico Venatorio Provinciale, più volte prorogato, e rimasto in vigore fino all’approvazione del PFVR.

Secondo le indicazioni del PFVR si è proceduto ad analizzare per le specie lepore e fagiano la vocazionalità del territorio, la produttività ed i costi di contributo danni della ZRC negli ultimi 5 anni, inoltre sono stati valutati la conformazione, i confini e la superficie dell’ambito, quasi tutti gli esiti delle suddette analisi sono risultati positivi.

Complessivamente il giudizio è favorevole, in quanto oltre ai dati positivi sopra ricordati, l’analisi delle caratteristiche ambientali conferma che l’area interessata della ZRC presenta le caratteristiche necessarie a soddisfare le finalità produttive previste dalla legge, con particolare riferimento all’irradiamento vista la conformazione, in particolare della parte compresa nel Comprensorio faunistico C1.

Si sottolinea inoltre che questa ZRC rappresenta il naturale completamento della fascia di produzione, compresa tra l’autostrada e la via Bazzanese, che da Bazzano arriva a Bologna.

Descrizione dei confini

Nord: da via Madonna dei Prati, l’Autostrada A1, via Masini, via Pepoli, via Tevere, via Mincio, via Rigosa;

Est: via Roma, via Toscana, via Ippolito Nievo, via Guicciardini, via Gesso;

Sud: S.P. Valle del Lavino, Torrente Lavino, percorso vita, fondo Farnè, angolo Villa Virginia, capezzagna per il fondo Bagazzana di Sopra;

Ovest: via Raibolini, via Bertoloni, via San Pancrazio, via Risorgimento, via Madonna dei Prati fino all’Autostrada A1.

Caratteristiche generali ed ambientali della zona

L’area in oggetto rientra nel Comprensorio faunistico C1 per 336 ettari SASP, e nel Comprensorio faunistico C2 per 350 ettari SASP, si precisa che nella parte compresa nel Comprensorio C2 il tasso interno di boscosità è pari a circa il 15% della SASP.

L’area è nel territorio metropolitano di Bologna, è compresa nel comune di Zola Predosa, ricade all’interno dell’ATC BO 3, ed occupa complessivamente una superficie geografica di ettari 1099 e SASP di ettari 686.

Il territorio è caratterizzato prevalentemente dalla presenza di colture a seminativo, e dalla presenza di aree coltivate a frutteto e vigneto, nella parte in Comprensorio C1 ricomprende al suo interno un tratto di circa 4 km del Torrente Lavino che presenta gli argini ricchi di vegetazione, inoltre sono presenti alcune aree boscate di piccola dimensione utili per il rifugio di lepore e fagiano.

L’ambito presenta una conformazione allungata, e segue i confini per la maggior parte ben individuabili e facilmente sorvegliabili.

Presenza di Aree di Rete Natura 2000

All’interno dei confini dell’area proposta non sono presenti Aree di Rete Natura 2000.

Analisi produttività

Per la valutazione della produttività sono state individuate delle soglie minime di produttività, tenendo conto che, come è stato possibile verificare durante il percorso di autorizzazione delle catture 2018/2019, in molti casi i dati medi di censimento e di cattura non erano pienamente

coerenti (risultati di cattura di poco inferiori al dato di censimento, ed in alcuni casi superiori), di conseguenza si è ritenuto preferibile basarsi su un dato più certo come quello di cattura.

SOGLIA MINIMA LEPRE

Densità minima per catturare: 15 lepri/100 ettari - prelievo massimo consentito 40% - con ipotesi di prelievo del 30% - dato minimo di cattura 4,5 lepri/100 ettari, quindi si considera un valore minimo compreso tra 4 e 5 lepri/100 ettari.

SOGLIA MINIMA FAGIANO

Densità minima per catturare: 25 fagiani/100 ettari (25-40/100 ettari) - prelievo massimo 20-25% con ipotesi di prelievo 25% - dato minimo di cattura 6 fagiano/100 ettari.

Viene valutata sufficientemente produttiva la ZRC che raggiunge la soglia minima almeno per una delle due specie.

Nella ZRC nel periodo 2014-2018 sono stati rilevati i seguenti risultati di cattura:

lepri: 1,62 capi/100 ettari

fagiano: 4,15 capi/100 ettari

Tuttavia, vista la conformazione della ZRC, si può ritenere questa ZRC discretamente produttiva tenuto conto del fatto che parte della fauna riprodottasi all'interno si è poi irradiata all'esterno, inoltre

Analisi dei costi

Nella ZRC nel periodo 2014-2018 sono stati rilevati i seguenti costi di contributi danno:

DANNI	2014	2015	2016	2017	2018	€ TOT
LEPRE	0	0	0	0	0	0
FAGIANO	754,53	0	405,00	480,00	0	1.639,53

Nel periodo considerato i costi relativi ai danni da lepri sono stati nulli, e molto limitati quelli da fagiano.

Finalità/Obiettivi

Dall'esame della carta della vocazionalità per la lepri ed il fagiano riportata nel Piano faunistico Venatorio Regionale, che suddivide la vocazionalità in quattro categorie, si è provveduto a determinare un giudizio di vocazionalità per l'area così espresso:

lepri: *vocazionalità bassa*

fagiano: *vocazionalità medio bassa*

Oltre alle finalità ed agli obiettivi previsti dalla L.157/92 e dalla L.R. 8/94 e successive modificazioni, le caratteristiche ambientali e faunistiche dell'area sono tali da consentire di raggiungere i seguenti obiettivi, e precisamente:

- affermazione e incremento della lepri, con finalità anche d'irradiamento, e con l'obiettivo di raggiungere la densità autunnale di 10-15 capi/100 ettari;
- produzione di fagiano, con finalità anche d'irradiamento, con l'obiettivo di raggiungere la densità a 25-30 capi/100 ettari.

Piano delle immissioni

Sia per la lepri che per il fagiano, sulla base dei censimenti che verranno effettuati, verrà valutata l'opportunità di procedere ad immissioni allo scopo di accelerare il consolidamento di una popolazione autosufficiente.

Piano dei prelievi

Verrà valutato annualmente, sulla base dei censimenti, l'entità delle catture di lepri e fagiani, tuttavia in base alla vocazionalità del territorio e tenuto conto dei risultati di cattura precedentemente indicati, si prevede di fissare i seguenti obiettivi di cattura:

lepre 4-6 capi/100 ettari

fagiano: 6-8 capi/100 ettari

Programma di gestione

Per il periodo di validità del PFVR si prevede di effettuare, tramite la collaborazione con l'ATC BO 3, i seguenti interventi di gestione:

- interventi di prevenzione e di mitigazione dei danni delle diverse specie;
- interventi di miglioramento ambientale e di colture a perdere, da effettuare di concerto con l'ATC e le aziende agricole disponibili;
- censimenti per lepre e fagiano, monitoraggio presenza di corvidi, volpe ed ungulati (cinghiale e capriolo);
- operazioni di cattura per lepre e fagiano;
- piani di controllo volpe e corvidi per minimizzare i rischi d'interferenza con lepre e fagiano, ed il contenimento dei danni su frutteti e colture orticole (corvidi), piano di controllo nutria per ridurre la presenza e limitarne l'espansione.

Cartografia ZRC denominata "ZOLA"

