



ORDINANZA DEL PRESIDENTE IN QUALITÀ DI COMMISSARIO DELEGATO
6 LUGLIO 2016, N.35:

Modifica all'Ordinanza n. 2 del 10 febbraio 2016 recante "Modifica all' Ordinanza n. 75 del 15 novembre 2012 "Istituzione del Soggetto Incaricato dell'Istruttoria - SII previsto all'art. 3 dell'Ordinanza n. 57 del 12 ottobre 2012", come modificata dalle Ordinanze n. 5 del 30 gennaio 2013, n. 83 del 16 dicembre 2014 e n. 5 del 14 gennaio 2015."



IL PRESIDENTE
IN QUALITA' DI COMMISSARIO DELEGATO
AI SENSI DELL'ART. 1 COMMA 2 DEL D.L.N. 74/2012
CONVERTITO CON MODIFICAZIONI DALLA LEGGE N. 122/2012

Ordinanza

Modifica all'Ordinanza n. 2 del 10 febbraio 2016 recante "Modifica all' Ordinanza n. 75 del 15 Novembre 2012 "Istituzione del Soggetto Incaricato dell'Istruttoria – SII previsto all'art. 3 dell'Ordinanza n. 57 del 12 ottobre 2012", come modificata dalla Ordinanze n. 5 del 30 gennaio 2013, n. 83 del 16 dicembre 2014 e n. 5 del 14 gennaio 2015."

Visto l'articolo 1, comma 2, del Decreto Legge 6 giugno 2012 n. 74, "Interventi urgenti in favore delle popolazioni colpite dagli eventi sismici che hanno interessato il territorio delle province di Bologna, Modena, Ferrara, Mantova, Reggio Emilia e Rovigo, il 20 e il 29 maggio 2012" in G.U. n. 131 del 7 giugno 2012, convertito in legge con modificazioni nella Legge 1 agosto 2012 n. 122 recante "Interventi urgenti in favore delle popolazioni colpite dagli eventi sismici che hanno interessato il territorio delle province di Bologna, Modena, Ferrara, Mantova, Reggio Emilia e Rovigo, il 20 e il 29 maggio 2012" (in seguito D. L. n. 74/2012) che dispone che il Presidente della Giunta Emilia-Romagna, assuma le funzioni di Commissario Delegato per l'attuazione degli interventi previsti dallo stesso Decreto;

Preso atto che il giorno 29 dicembre 2014 si è insediato il nuovo Presidente della Regione Emilia Romagna Stefano Bonaccini che ricopre da tale data anche le funzioni di Commissario delegato per la realizzazione degli interventi per la ricostruzione, l'assistenza alla popolazione e la ripresa economica dei territori colpiti dagli eventi sismici del 20 e 29 maggio 2012 secondo il disposto dell'art. 1 del decreto-legge 6 giugno 2012 , n. 74, convertito con modificazioni, dalla legge 1 agosto 2012, n. 122;

Visti:

- la Legge 24 febbraio 1992, n. 225 e ss.mm.ii. recante "Istituzione del Servizio nazionale della protezione civile";
- l'art. 8 della Legge regionale n.1 del 2005, recante "Norme in materia di protezione



civile”;

– la Legge regionale n. 43 del 2001, recante “Testo Unico in materia di organizzazione e di rapporti di lavoro nella Regione Emilia-Romagna”;

– il Decreto del Presidente del Consiglio dei Ministri del 21 maggio 2012 recante la dichiarazione dell’eccezionale rischio di compromissione degli interessi primari a causa degli eventi sismici che hanno colpito il territorio delle Regioni Emilia-Romagna, Lombardia e Veneto, ai sensi dell’art. 3, comma 1, del Decreto Legge 04.11.2002 n. 245, convertito con modificazioni dall’art. 1 della Legge 27.12.2002, n. 286;

– i Decreti del Presidente del Consiglio dei Ministri del 22 e 30 maggio 2012 con i quali è stato dichiarato lo stato d’emergenza in ordine agli eventi sismici che hanno colpito il territorio delle Province di Bologna, Modena, Ferrara, Reggio Emilia, Mantova e Rovigo, i giorni 20 e 29 maggio 2012 ed è stata disposta la delega al Capo del Dipartimento della Protezione Civile ad emanare ordinanze in deroga ad ogni disposizione vigente e nel rispetto dei principi generali dell’ordinamento giuridico;

– il Decreto Legge 6 giugno 2012 n. 74, “Interventi urgenti in favore delle popolazioni colpite dagli eventi sismici che hanno interessato il territorio delle province di Bologna, Modena, Ferrara, Mantova, Reggio Emilia e Rovigo il 20 e il 29 maggio 2012” in G.U. n. 131 del 7 giugno 2012, convertito in legge con modificazioni nella legge 1 agosto 2012 n. 122-(in seguito D.L. n. 74/2012);

– il Decreto Legge 22 giugno 2012, n. 83, “Misure urgenti per la crescita del Paese”, in G.U. n.147 del 26, giugno 2012, convertito con modificazioni dalla L. 7 agosto 2012, n. 134 (in seguito D.L. n. 83/2012) ed in particolare il comma 13 dell’Art. 10;

– la deliberazione della Giunta della Regione Emilia-Romagna n. 2084/2015 avente ad oggetto “Costituzione dell’Agenzia regionale per la ricostruzione sisma 2012, ai sensi della l.r. n. 6 del 2004”, ed in particolare l’Allegato E) Convenzione operativa per la definizione dei rapporti di collaborazione tra il Commissario delegato per la ricostruzione e le strutture organizzative della Regione Emilia-Romagna”;

Richiamate, altresì, le Ordinanze del Commissario delegato:

- n. 57 /2012 e s.m.i. “Criteri e modalità per il riconoscimento dei danni e la concessione dei contributi per la riparazione, il ripristino, la ricostruzione di immobili ad uso



produttivo, per la riparazione e il riacquisto di beni mobili strumentali all'attività, per la ricostituzione delle scorte e dei prodotti e per la delocalizzazione, in relazione agli eventi sismici del 20 e 29 maggio 2012" ed in particolare l'articolo 3 "Soggetto Incaricato dell'istruttoria – SII" con il quale si dispone che l'istruttoria delle domande è effettuata da una Struttura dedicata denominata Soggetto Incaricato dell'Istruttoria (di seguito SII) istituita e nominata dal Commissario che ne individua altresì l'articolazione funzionale e la sua composizione;

- n. 75/2012 e s.m.i. "Istituzione del Soggetto Incaricato dell'Istruttoria – SII previsto dall'Ordinanza n. 57 del 12 ottobre 2012" con la quale è stato istituito il SII e ne è stata definita l'articolazione funzionale;
- n. 5/2013 e s.m.i. "Istituzione dei Nuclei di valutazione a supporto del SII (Soggetto Incaricato dell'Istruttoria) previsti ai sensi dell'rt. 3, comma 2 dell'Ordinanza n. 57/2012 e s.m.i.;
- n. 23/2013 e s.m.i. "Modalità e criteri per la concessione alle imprese di contributi in conto capitale ai sensi dell'art. 3 del Decreto Legge 6 giugno 2012 n. 74, convertito in legge con modificazioni nella Legge 1 agosto 2012 n. 122, a valere sulle risorse di cui all'art. 10, comma 13 del Decreto- Legge 22 giugno 2012, n. 83 convertito con modificazioni dalla L. del 7 agosto 2012 n. 134 – Finanziamento degli interventi di rimozione delle carenze strutturali finalizzati alla prosecuzione delle attività per le imprese insediate nei territori colpiti dal sisma del maggio 2012" e in particolare il punto 2) del dispositivo con cui si prevede che le procedure amministrative connesse alle attività di cui all'Allegato A) della medesima Ordinanza siano espletate dal Soggetto Incaricato dell'Istruttoria (SII), istituito con Ordinanza n. 75 del 15/11/2012 del Presidente Errani in qualità di Commissario, "Istituzione del Soggetto Incaricato dell'Istruttoria (SII) previsto dall'art.3 dell'Ordinanza n. 57 del 12 ottobre 2012", in particolare l'istruttoria e la valutazione della domanda comprensiva della documentazione ad essa allegata è svolta all'interno dell'Area di Coordinamento "Industria, Artigianato, Servizi, Commercio e Turismo" articolazione del SII;



Richiamata, inoltre, l'Ordinanza Commissariale n. 2 del 10 febbraio 2016 "Modifica all'Ordinanza n. 75 del 15 novembre 2012 'Istituzione del Soggetto Incaricato dell'Istruttoria – SII previsto dall'art. 3 dell'Ordinanza n. 57 del 12 ottobre 2012', come modificata dalle Ordinanze n. 5 del 30 gennaio 2013, n. 83 del 16 dicembre 2014 e n. 5 del 14 gennaio 2015";

Vista la Legge Regionale 13 Maggio 1993, n. 25 e ss. mm. "Norme per la riorganizzazione dell'Ente Regionale per la Valorizzazione economica del Territorio – Ervet SpA", ed in particolare l'art. 6 della citata Legge che regolamenta le modalità dello svolgimento di attività della società Ervet per la Regione Emilia-Romagna;

Richiamata l' Ordinanza Commissariale n. 18/2015 con la quale sono state affidate alla società Ervet - S.p.A. attività di supporto al Commissario Delegato afferenti, tra l'altro, alle procedure di istruttoria, concessione e liquidazione dei contributi relativi all'Ordinanza n. 57/2012 e s.m.i., per attività relative all'Ordinanza n. 23/2012 e s.m.i. e per attività di assistenza tecnica al SII, in ottemperanza a quanto disposto dall'Ordinanza n. 75/2012 e s.m.i., fino al 31 dicembre 2016;

Preso atto l'importante ruolo che riveste l'Agenzia nazionale per l'attrazione degli investimenti e lo sviluppo d'impresa S.P.A. (Invitalia), società in house al Ministero dello Sviluppo Economico, nelle azioni di incentivazione per le imprese e di supporto alle amministrazioni pubbliche;

Richiamata l'Ordinanza Commissariale n. 64 del 30 dicembre 2015 con la quale sono state affidate, in continuità con le annualità precedenti, alla società Agenzia nazionale per l'attrazione degli investimenti e lo sviluppo d'impresa S.p.A. Invitalia attività di supporto al Commissario Delegato, afferenti alle procedure di istruttoria, concessione e liquidazione dei contributi relativi, tra l'altro, alle Ordinanze n. 57/2012 e s.m.i. e n. 23/2013 e s.m.i. , nonché l'attività di assistenza legale a supporto del procedimento amministrativo, in ottemperanza a quanto disposto dall'Ordinanza n. 75/2012 e s.m.i.;

Considerato che:



- sulla base della Decisione della Commissione Europea C(2012)9853 final possono essere concessi contributi alle imprese (per tutti i settori tranne l'agricoltura, la pesca e l'acquacoltura) fino al 31 dicembre 2016;
- risulta necessario modificare parzialmente l'articolazione funzionale del Soggetto Incaricato dell'Istruttoria, data la numerosità delle domande di contributo pervenute nell'ambito dell'Area Industria, Artigianato, Servizi, Commercio e Turismo, attribuendo al Nucleo di valutazione "Commercio e Turismo" anche la valutazione delle domande afferenti ai Servizi, al fine di rispettare il termine previsto per la concessione dei contributi dalla notifica sopra citata;

Visto il Decreto del Ministero dell'Economia e delle Finanze di concerto con il Ministero dello Sviluppo Economico del 10 agosto 2012 che prevede le modalità di attuazione dell'art. 11 del D.L. n. 74/2012 e che in particolare al comma 11 dispone la definizione di "idonee modalità di rendicontazione, monitoraggio e controllo sull'utilizzo delle risorse, anche attraverso idonee procedure informatiche, condivise con il Ministero dell'economia e delle Finanze e con il Ministero dello Sviluppo Economico";

Visto il Protocollo d'Intesa fra il Ministro dell'Economia e delle Finanze e i Presidenti delle Regioni Emilia-Romagna, Lombardia e Veneto in qualità di Commissari delegati, sottoscritto lo scorso 4 ottobre 2012;

Visto il Decreto-Legge n. 210 del 30 dicembre 2015, convertito con modificazioni dalla legge n. 21 del 25 febbraio 2016, con il quale è stato prorogato al 31 dicembre 2018 lo stato di emergenza conseguente agli eventi sismici del 20 e 29 maggio 2012;

Tutto ciò premesso e considerato,

DISPONE

- 1) di modificare il Soggetto Incaricato dell'Istruttoria – SII di cui all'art. 3 dell'Ordinanza n. 57 del 12 ottobre 2012, per la gestione del procedimento finalizzato all'erogazione dei contributi relativi alle domande presentate ai sensi delle Ordinanze n. 57/2012 e n. 23/2012, istituito



con Ordinanza Commissariale n. 75/2012 e s.m.i.;

- 2) di dare atto che l'articolazione funzionale del SII è riepilogato nell'organigramma di cui all'Allegato 1, parte integrante e sostanziale della presente Ordinanza;
- 3) di specificare in particolare che nell'ambito dell'Area "Industria, Artigianato, Servizi, Commercio e Turismo" venga attribuita al Nucleo di valutazione "Commercio e Turismo" anche la valutazione delle domande afferenti al settore dei "Servizi", al fine di rispettare il termine del 31 dicembre 2016 previsto per la concessione dei contributi Decisione della Commissione Europea C(2012)9853 final;
- 4) di dare atto che la presente Ordinanza non comporta spese a carico del fondo di cui all'art.2 del D.L. n. 74/2012;
- 5) di mantenere inalterata in ogni altra parte l'Ordinanza Commissariale n. 2 del 10 febbraio 2016, ad eccezione di quanto previsto al precedente punto 3).

La presente ordinanza è pubblicata nel Bollettino Ufficiale Telematico della Regione Emilia-Romagna (BURERT).

Bologna,

Stefano Bonaccini
(Firmato digitalmente)

Allegato 1) Soggetto Incaricato dell'Istruttoria - SII
Regione Emilia-Romagna

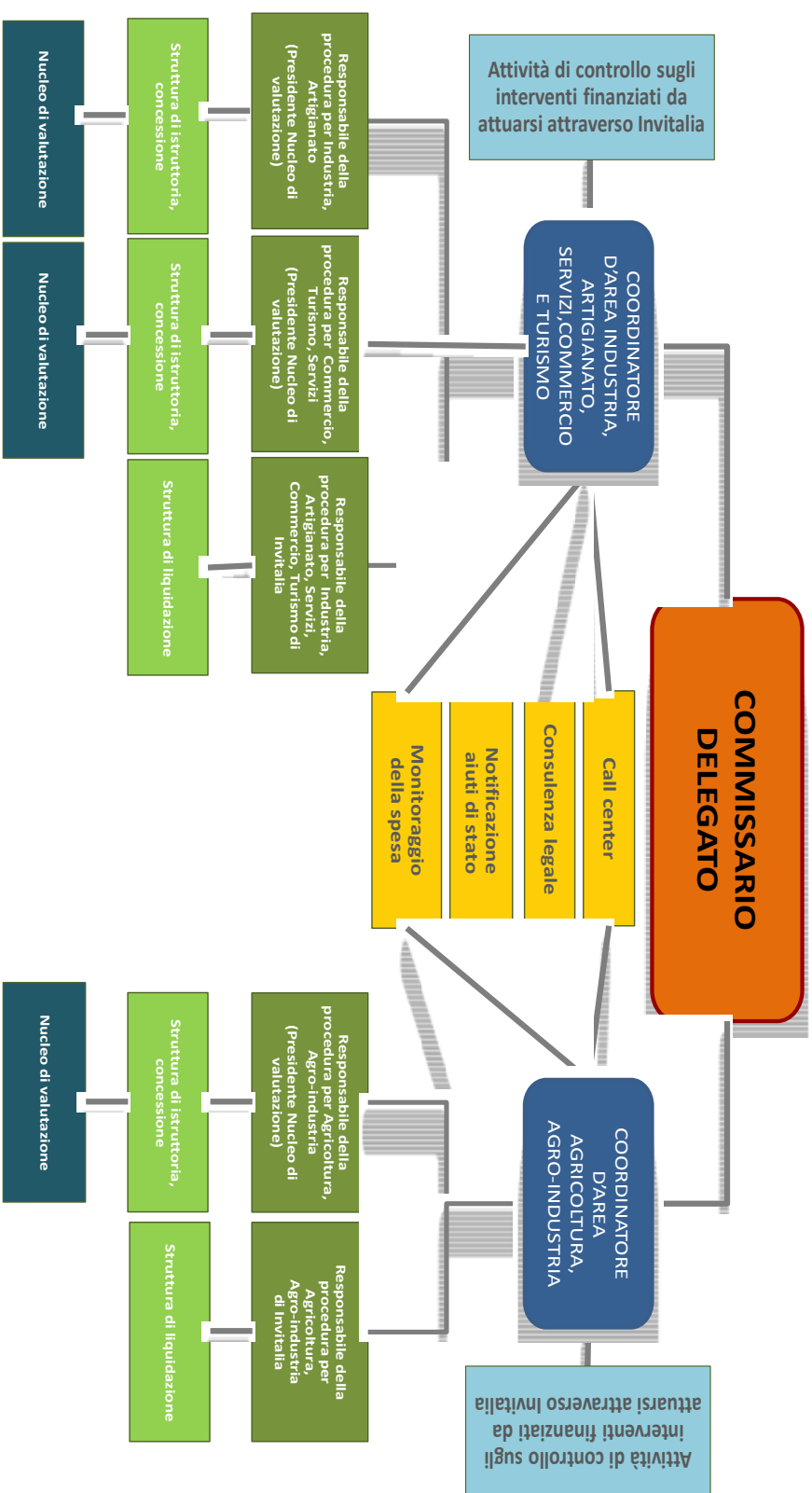



ALLEGATO 2

	Nuclei di valutazione			
	Industria, Artigianato	Commercio, Turismo, Servizi	Agricoltura MO-RE	Agricoltura BO_FE Agro-industria
Presidente <i>(Dirigente dell'Amministrazione regionale o di altre Amministrazioni locali)</i>	Roberto Ricci Mingani (sostituto Silvano Bertini)	Paola Castellini (sostituto Roberta Zannini)	Daniele Dosualdo (sostituti Calmistro Marco, Giancarlo Cargioli)	Daniele Dosualdo (sostituti Calmistro Marco, Giancarlo Cargioli)
Esperto di contributi alle imprese nel settore da analizzare	Paola Maccani (ERVET) (sostituti: Francesco Cossentino, Angelo Marchesini)	Anna Signori (ERVET) (sostituti: Marcello Santoro, Michela Boschi)	Marco Zilibotti (sostituti: Giovanni Lupinacci, Mauro Fini, Giovanni Puseddu, Tiziano Tassinari) - RER	Alberto Sisti (sostituti: Bruno Pulizzi, Mauro Fini, Giovanni Puseddu), Tiziano Tassinari) - RER
Esperto di contributi alle imprese nel settore da analizzare	Piera Magnatti (sostituti: Francesco Cossentino, Angelo Marchesini)	Elisa Martinelli (UNIMORE) (sostituti: Marcello Santoro, Michela Boschi)	Giovanni Bonoretti (sostituti: Giorgio Pergreffi, Mauro Fini, Giovanni Puseddu, Tiziano Tassinari) - RER	Ubaldo Marchesi (sostituti: Michele Zaccanti, Mauro Fini, Giovanni Puseddu, Tiziano Tassinari) - RER
Ingegnere civile	Fabio Minghini (UNIFE) (sostituto Alessandra Aprile)	Alessandra Aprile (UNIFE) (sostituto Fabio Minghini)	Stefano Silvestri (UNIBO) (sostituto Giada Gasparini)	Giada Gasparini (UNIBO) (sostituto Stefano Silvestri)
Perito/ingegnere/altro professionista esperto di processi produttivi	Giovanni Barbanti (sostituto Marco Trentini)	Marco Trentini (sostituto Giovanni Barbanti)	Fabrizio Roffi (sostituti: Giuseppe Todeschini, Gianni Piancastelli, Lucia Governatori) - RER	Gianna Claudia Orlandini (sostituti: Giuseppe Todeschini, Gianni Piancastelli, Lucia Governatori) - RER
Esperto di valutazione dei danni e dei costi d'impresa	Enrico Deidda Gagliardo (UNIFE) (sostituto Fabio Donato)	Fabio Donato (UNIFE) (sostituto Enrico Deidda Gagliardo)	Adriano Corsini (sostituti: Alberto Leporati, Giuseppe Todeschini, Gianni Piancastelli, Lucia	Franco Benetti (sostituti: Claudio Calzolari, Giuseppe Todeschini, Gianni Piancastelli, Lucia



			Governatori) -RER	Governatori) - RER
--	--	--	-------------------	--------------------

Le figure professionali nei Nuclei di Valutazione all'interno delle due aree di coordinamento sono intercambiabili.

COMUNICATO REDAZIONALE

Si comunica che con Legge regionale 6 luglio 2009, n. 7 (pubblicata nel BUR n. 117 del 7 luglio 2009) il Bollettino Ufficiale della Regione Emilia-Romagna, dal 1 gennaio 2010, è redatto esclusivamente in forma digitale e consultabile on line. La Regione Emilia-Romagna garantisce l'accesso libero e gratuito a tutti i cittadini interessati tramite il proprio sito **<http://bur.regione.emilia-romagna.it>**

La consultazione gratuita del BURERT dal 1 gennaio 2010 è garantita anche presso gli Uffici Relazioni con il Pubblico e le Biblioteche della Regione e degli Enti Locali.

Presso i Comuni della Regione è inoltre disponibile in visione gratuita almeno una copia stampata dell'ultimo numero. È sempre possibile richiedere alla Redazione del BURERT l'invio a mezzo posta di una copia della pubblicazione dietro apposito pagamento in contrassegno.