

REPUBBLICA ITALIANA



**Regione Emilia-Romagna**

**BOLLETTINO UFFICIALE**

---

DIREZIONE E REDAZIONE PRESSO LA PRESIDENZA DELLA REGIONE - VIALE ALDO MORO 52 - BOLOGNA

---

**Parte seconda - N. 132**

---

**Anno 54**

**26 giugno 2023**

**N. 169**

---

DELIBERAZIONE DELLA GIUNTA REGIONALE 12 GIUGNO 2023, N. 955

**Approvazione Piano Emergenza Dighe (PED) della diga di Ozola (RE)**

## REGIONE EMILIA-ROMAGNA

## DELIBERAZIONE DELLA GIUNTA REGIONALE 12 GIUGNO 2023, N. 955

**Approvazione Piano Emergenza Dighe (PED) della diga di Ozola (RE)**

## LA GIUNTA DELLA REGIONE EMILIA-ROMAGNA

## VISTI:

- il Decreto Legislativo 2 gennaio 2018, n. 1 “Codice della protezione civile”, così come modificato e integrato dal Decreto Legislativo 6 febbraio 2020, n. 4.

- la Direttiva del Presidente del Consiglio dei ministri dell’8 luglio 2014 (G.U. n. 256 del 4/11/2014) “Indirizzi operativi inerenti l’attività di protezione civile nell’ambito dei bacini in cui siano presenti grandi dighe”;

- la Direttiva del Presidente del Consiglio dei Ministri del 27 febbraio 2015 (G.U. n. 75 del 31/3/2015) “Indirizzi operativi inerenti la predisposizione della parte dei piani di gestione relativa al sistema di allertamento nazionale, statale e regionale, per il rischio idraulico ai fini di protezione civile di cui al decreto legislativo 23 febbraio 2010, n. 49 di recepimento della Direttiva 2007/60/CE” e ss.mm.ii.;

- la Direttiva del Presidente del Consiglio dei Ministri del 30 aprile 2021 (G.U. n.160 del 6/7/2021) recante “Indirizzi di predisposizione dei piani di Protezione civile”;

- la Legge Regionale 7 febbraio 2005, n. 1 “Norme in materia di protezione civile e volontariato. Istituzione dell’Agenzia regionale di protezione civile” e ss.mm.ii., per quanto applicabile;

- la Legge Regionale 30 luglio 2015, n. 13 “Riforma del sistema di governo regionale e locale e disposizioni su Città metropolitana di Bologna, Province, Comuni e loro Unioni” e ss.mm.ii., con la quale, in coerenza con il dettato della Legge 7 aprile 2014, n. 56 “Disposizioni sulle Città metropolitane, sulle Province, sulle Unioni e fusioni di Comuni”, è stato riformato il sistema di governo territoriale a cominciare dalla ridefinizione del nuovo ruolo istituzionale della Regione e, quindi, anche dell’Agenzia Regionale di Protezione Civile (artt. 19 e 68), quest’ultima ridenominata “Agenzia regionale per la Sicurezza territoriale e la Protezione civile” (d’ora in avanti, per brevità, “Agenzia”);

- la propria deliberazione n. 1761 del 30 novembre 2020 “Aggiornamento del “Documento per la gestione organizzativa e funzionale del sistema regionale di allertamento per il rischio meteo idrogeologico, idraulico, costiero ed il rischio valanghe, ai fini di protezione civile” di cui alla Delibera di Giunta Regionale n. 962/2018”;

- la propria deliberazione n. 1103 del 4 luglio 2022 “Pianificazione regionale di protezione civile: individuazione degli ambiti territoriali ottimali (ATO) e connessi criteri organizzativi di cui al codice di Protezione Civile e approvazione dello schema di “Accordo per la costituzione, in presenza di emergenze di Protezione Civile di un Centro di Coordinamento Soccorsi (CCS) e della Sala Operativa Provinciale Integrata (SOPI)”;

- la propria deliberazione n. 228 del 20 febbraio 2023 “Approvazione dei documenti “Schema per la predisposizione dei piani di Protezione Civile a livello provinciale / città metropolitana e d’ambito” e “Servizio di dati geografici ai fini di pianificazione di Protezione Civile”;

- la propria deliberazione n. 457 del 27 marzo 2023 con la quale la Giunta Regionale ha approvato il Regolamento di orga-

nizzazione e contabilità dell’Agenzia Regionale per la sicurezza territoriale e la protezione civile;

## DATO ATTO CHE:

- la Direttiva del Presidente del Consiglio dei Ministri dell’8 luglio 2014, sopra menzionata, prevede che:

- la Regione, in raccordo con le Prefetture-UTG territorialmente interessate, relativamente alla pianificazione e gestione delle emergenze delle grandi dighe, predisponga e approvi un Piano di emergenza regionale (PED), per contrastare le situazioni di pericolo connesse con la propagazione di un’onda di piena originata da manovre degli organi di scarico (rischio idraulico a valle) ovvero dall’ipotetico collasso dello sbarramento (rischio diga);

- il Documento di protezione civile concorre a costituire il quadro di riferimento per la redazione del Piano di Emergenza Diga (PED) relativo ai territori che possono essere interessati dagli effetti derivanti dalla presenza della stessa;

- i PED sono parte integrante della pianificazione provinciale e, ove predisposta, della pianificazione regionale (articolo 1bis DL 59/2012 convertito in L 100/2012);

- i Comuni, i cui territori possono essere interessati da un’onda di piena originata da manovre degli organi di scarico ovvero dall’ipotetico collasso dello sbarramento, devono prevedere nel proprio Piano di emergenza comunale o intercomunale una sezione dedicata a specifiche misure organizzata per fasi di allertamento ed operative, congrue con quelle dei PED;

## PREMESSO che:

- con nota 22335 del 3/11/2015 il Ministero delle Infrastrutture e dei Trasporti – Dipartimento per le infrastrutture, i sistemi informatici e statistici – Direzione generale per le dighe e le infrastrutture idriche ed elettriche ha trasmesso al Dipartimento della Protezione Civile la richiesta alla Commissione speciale di protezione civile di comunicare alle protezioni civili regionali di promuovere e coordinare, per i territori di competenza, le attività di competenza regionale di cui al punto 2.4 della predetta Direttiva del P.C.M. dell’8/7/2014;

- con nota 24642 del 2/12/2015 il Ministero delle Infrastrutture e dei Trasporti – Direzione Generale per le Dighe e le infrastrutture idriche ed elettriche – Ufficio Tecnico per le dighe di Milano, acquisita agli atti dell’Agenzia con prot. PC/2015/0013502 del 3/12/2015 ha richiesto a quest’ultima di promuovere e coordinare le attività di competenza regionale;

- l’U.T. Sicurezza Territoriale e Protezione Civile di Reggio Emilia dell’Agenzia con riferimento ai parametri QAmx, Qmin, ΔQ di cui alla Direttiva del P.C.M. del 8/7/2014, con nota prot. PC/2017/0025103 del 6/6/2017 ha trasmesso i valori concordati in sede di Tavolo Tecnico;

- con Decreto Prefettizio della Prefettura - U.T.G. di Reggio Emilia n. 6508 del 2/2/2023 è stato approvato il Documento di Protezione Civile della Diga di Ozola;

- l’U.T. Sicurezza territoriale e Protezione Civile di Reggio Emilia in seguito alla suddetta approvazione, con nota prot. 8413 del 16/2/2023 ha convocato un incontro per la condivisione della bozza del Piano di Emergenza della Diga di Ozola con tutti i soggetti interessati;

- l’U.T. Sicurezza territoriale e Protezione Civile di Reggio Emilia, con nota prot. 10832 del 24/2/2023 ha trasmesso a tutti i soggetti interessati la bozza del Piano di Emergenza della Diga di Ozola ed i relativi allegati, al fine di consentire a questi ultimi di formulare eventuali osservazioni, proposte di modifica e la

validazione dei dati contenuti;

- Enel Green Power Italia S.r.l. gestore della diga di Ozola, con nota prot. 17364 del 22/3/2023 ha trasmesso le proprie osservazioni;

- la Provincia di Reggio Emilia con nota prot. 16701 del 17/3/2023, ha trasmesso le proprie osservazioni relativamente al posizionamento e presidio dei cancelli;

- i Comuni interessati, per quanto di rispettiva competenza, hanno verificato le aree di attesa specifiche individuate da Piano, la posizione dei cancelli ed effettuato il censimento puntuale degli esposti, dandone comunicazione all'U.T. sicurezza territoriale e protezione civile di Reggio Emilia con nota prot. 16945 del 20/3/2023 per il Comune di Ventasso e nota prot. 16703 del 17/3/2023 per il Comune di Villa Minozzo;

- E-distribuzione S.p.A., ente gestore dei servizi essenziali, con nota prot. 18906 del 29/3/2023, ha trasmesso il censimento e analisi delle interferenze tra gli scenari di rischio ed i servizi essenziali di distribuzione energia elettrica gestiti da E-distribuzione S.p.A.;

- SNAM S.p.A., ente gestore dei servizi essenziali, con nota prot. 16712 del 17/3/2023, ha trasmesso il censimento e analisi delle interferenze tra gli scenari di rischio ed i servizi essenziali di distribuzione gas gestiti da SNAM S.p.A.;

- IRETI S.p.A., ente gestore dei servizi essenziali, con nota prot. 16542 del 17/3/2023, ha trasmesso il censimento e analisi delle interferenze tra gli scenari di rischio ed i servizi di fognatura-depurazione, acquedotto e gas gestiti da IRETI S.p.A.;

- l'U.T. Sicurezza Territoriale e Protezione Civile Reggio Emilia con nota prot. 16795 del 17/3/2023, ha convocato l'incontro conclusivo per la condivisione della versione definitiva del Piano di Emergenza della Diga di Ozola con tutti i soggetti interessati;

- con nota prot. 17865 del 23/3/2023, l'U.T. Sicurezza territoriale e Protezione Civile Reggio Emilia ha trasmesso a tutti i soggetti interessati la versione definitiva del Piano di Emergenza della Diga di Ozola con i relativi allegati;

- con nota prot. 18639 del 28/3/2023 l'U.T. Sicurezza territoriale e Protezione Civile di Reggio Emilia ha trasmesso il Piano di Emergenza della Diga di Ozola alla Prefettura – U.T.G. di Reggio Emilia ai fini del raccordo così come previsto dalla Direttiva del Presidente del Consiglio dei Ministri dell'8 luglio 2014 - paragrafo 4;

- la Prefettura – U.T.G. di Reggio Emilia con nota 19428 del 29/3/2023 acquisita agli atti dell'Agenzia con prot. 18908 del 29/3/2023 ha espresso parere favorevole al Piano di Emergenza della Diga di Ozola;

VALUTATO di poter procedere con l'approvazione del Piano di Emergenza della Diga di Ozola e dei relativi allegati;

Richiamate:

- la L.R. 26 novembre 2001, n. 43, "Testo unico in materia di organizzazione e di rapporti di lavori nella Regione Emilia-Romagna" e ss.mm.ii.;

- la propria deliberazione n. 468 del 10 aprile 2017 "Il sistema dei controlli interni nella Regione Emilia-Romagna", unitamente alle relative circolari del Capo di Gabinetto del Presidente della Giunta regionale PG/2017/660476 del 13/10/2017 e PG/2017/779385 del 21/12/2017, concernenti indicazioni procedurali per rendere operativo il sistema dei controlli interni;

- la determinazione dirigenziale n. 700 del 28 febbraio 2018 dell'Agenzia regionale per la Sicurezza territoriale e la Protezione civile "Recepimento della deliberazione di Giunta regionale n. 468/2017 recante "Il sistema dei controlli interni nella Regione Emilia-Romagna";

- la determinazione dirigenziale 2657 del 1 settembre 2020 dell'Agenzia regionale per la sicurezza territoriale e la Protezione civile "Adozione sistema controlli interni all'Agenzia in attuazione della DGR 468/2017 e della D.D. 700/2018";

- la propria deliberazione n. 2013 del 28 dicembre 2020 "Indirizzi organizzativi per il consolidamento e il potenziamento delle capacità amministrative dell'ente per il conseguimento degli obiettivi del programma di mandato, per fare fronte alla programmazione comunitaria 2021/2027 e primo adeguamento delle strutture regionali conseguenti alla soppressione dell'IBACN";

- la propria deliberazione n. 324 del 7 marzo 2022: "Disciplina organica in materia di organizzazione dell'Ente e gestione del personale";

- la propria deliberazione n. 325 del 7 marzo 2022: "Consolidamento e rafforzamento delle capacità amministrative: riorganizzazione dell'Ente a seguito del nuovo modello di organizzazione e gestione del personale";

- la propria deliberazione n. 426 del 21 marzo 2022, "Riorganizzazione dell'ente a seguito del nuovo modello di organizzazione e gestione del personale. Conferimento degli incarichi ai Direttori Generali e ai Direttori di Agenzia";

- la determinazione del Direttore dell'Agenzia n. 1049 del 25/3/2022 "Riorganizzazione dell'Agenzia regionale per la sicurezza territoriale e la protezione civile a seguito del nuovo modello organizzativo e gestione del personale. Conferimento incarichi dirigenziali e proroga delle posizioni organizzative";

- la propria deliberazione n. 1615 del 28 settembre 2022 "Modifica e assestamento degli assetti organizzativi di alcune direzioni generali/agenzie della giunta regionale";

- la propria deliberazione n. 474 del 27 marzo 2023 "Disciplina organica in materia di organizzazione dell'ente e gestione del personale. Aggiornamenti in vigore dal 1 aprile 2023 a seguito dell'entrata in vigore del nuovo ordinamento professionale di cui al titolo III del CCNL funzioni locali 2019/2021 e del PIAO 2023/2025";

VISTI infine:

- il Decreto legislativo 14 marzo 2013, n. 33 "Riordino della disciplina riguardante gli obblighi di pubblicità, trasparenza e diffusione di informazioni da parte delle pubbliche amministrazioni" e ss.mm.ii.;

- la determinazione dirigenziale n. 2335 del 9 febbraio 2022 "Direttiva di indirizzi interpretativi degli obblighi di pubblicazione previsti dal Decreto Legislativo n. 33 del 2013";

- la propria deliberazione n. 380 del 13 marzo 2023 "Approvazione piano integrato delle attività e dell'organizzazione 2023-2025";

DATO ATTO che il responsabile del procedimento ha dichiarato di non trovarsi in situazione di conflitto, anche potenziale, di interessi;

DATO ATTO dei pareri allegati;

Su proposta del Vicepresidente Assessore a transizione ecologica, contrasto al cambiamento climatico, ambiente, difesa del suolo e della costa, protezione civile;

A voti unanimi e palesi;

delibera

1. di approvare il Piano di Emergenza Diga (PED) della diga di Ozola, allegato quale parte integrante e sostanziale del presente atto;
2. di trasmettere il testo integrale del presente atto ai soggetti destinatari delle comunicazioni di cui al paragrafo 4.2.2 dell'allegato Piano di Emergenza Diga (PED) della diga di Ozola;
3. di autorizzare il Direttore dell'Agenzia regionale per la Si-

- curezza territoriale e la Protezione civile ad apportare, con proprio provvedimento, le eventuali modifiche ritenute necessarie e/o opportune al contenuto degli Allegati del Piano di Emergenza Diga (PED) della diga di Ozola, dandone idonea e tempestiva diffusione ai soggetti interessati;
4. di pubblicare integralmente la presente deliberazione, e il relativo Allegato, nel Bollettino Ufficiale della Regione Emilia-Romagna Telematico e di provvedere alle ulteriori pubblicazioni ai sensi dell'art. 7-bis, comma 3, del D.lgs. n. 33/2013 e ss.mm.ii..

Regione Emilia-Romagna  
Agenzia regionale per la sicurezza territoriale e la protezione civile

---

# PIANO DI EMERGENZA DIGA DI OZOLA

Anno redazione Piano: 2023

Atto di approvazione: Delibera di Giunta Regionale n. \_\_\_\_ del \_\_/\_\_/\_\_\_\_

<b>1. PREMESSA .....</b>	<b>1</b>
<b>2. INQUADRAMENTO TERRITORIALE .....</b>	<b>2</b>
2.1 Bacino del Torrente Ozola/Fiume Secchia.....	2
2.2 Diga di OZOLA.....	4
2.3 Sismicità dell'area.....	7
<b>3. SCENARI DI EVENTO, DI DANNO E RISORSE DISPONIBILI .....</b>	<b>8</b>
3.1. Aree interessate dagli scenari d'evento .....	8
3.2. Elementi esposti .....	11
3.3. Centri operativi di coordinamento .....	12
3.4. Aree e strutture di emergenza .....	14
3.5. Materiali e mezzi .....	15
3.6. Cartografie.....	15
<b>4. ATTIVAZIONE DELLE FASI DI ALLERTA .....</b>	<b>17</b>
4.1. Parametri di attivazione delle fasi.....	18
4.1.1. Rischio diga.....	18
4.1.2. Rischio idraulico a valle .....	20
4.2. Comunicazione per l'attivazione delle fasi .....	21
4.2.1. Enel Green Power Italia S.r.l. (Gestore).....	21
4.2.2. Agenzia ARSTePC – Centro Operativo Regionale .....	24
<b>5. MODELLO D'INTERVENTO .....</b>	<b>25</b>
5.1. Enel Green Power Italia S.r.l. (gestore) .....	26
5.2. Agenzia ARSTePC – Centro Operativo Regionale .....	30
5.3. Ufficio Sicurezza Territoriale e Protezione Civile di Reggio Emilia <i>Autorità idraulica</i> .....	32
5.4. ARPAE-SIMC - Centro Funzionale .....	35
5.5. Prefettura - UTG di Reggio Emilia .....	36
5.6. Comuni (e Unioni di Comuni) .....	38
5.7. Provincia di Reggio Emilia.....	41
5.8. VIGILI DEL FUOCO .....	44
5.9. AUSL Reggio-Emilia – 118 Emilia Ovest .....	45
5.10. Enti gestori di reti ed infrastrutture .....	46
5.11. Servizio geologico sismico e dei Suoli.....	48
5.12. Coordinamento provinciale volontariato di Protezione Civile .....	49
<b>6. INFORMAZIONE ALLA POPOLAZIONE.....</b>	<b>50</b>

Regione Emilia-Romagna

Agenzia regionale per la sicurezza territoriale e la protezione civile

---

<b>7. RIFERIMENTI NORMATIVI.....</b>	<b>52</b>
7.1. Normativa e provvedimenti nazionali .....	52
7.2. Normativa e provvedimenti regionali e provinciali.....	53
<b>8. ALLEGATI .....</b>	<b>54</b>
Allegato 1. Modello per le comunicazioni .....	55
Allegato 2. Elenco dei soggetti destinatari delle comunicazioni .....	58
Allegato 3. Elementi esposti .....	59
Allegato 4. Strutture operative.....	60
Allegato 5. Aree logistiche per l'emergenza .....	65
Allegato 6. Materiali e mezzi .....	66
Allegato 7. Cartografia.....	68

---

## SIGLE E ACRONIMI

Agenzia/ARSTePC = Agenzia regionale per la sicurezza territoriale e la protezione civile della Regione Emilia-Romagna – Settore coordinamento tecnico sicurezza territoriale e protezione civile

COR = Centro Operativo Regionale dell’Agenzia regionale per la sicurezza territoriale e la protezione civile della Regione Emilia-Romagna

USTPC – Reggio Emilia = Ufficio territoriale sicurezza territoriale e protezione civile di Reggio Emilia

ARPAE-SIMC CF = Agenzia regionale per la prevenzione, l’ambiente e l’energia della Regione Emilia-Romagna - Servizio Idro-Meteo-Clima - Centro Funzionale

AIPO = Agenzia Interregionale per il Fiume Po

Prefettura - UTG = Prefettura - Ufficio Territoriale del Governo

DG Dighe = Direzione Generale per le dighe e le infrastrutture idriche ed elettriche (Ministero delle Infrastrutture e dei Trasporti)

UTD = Ufficio Tecnico per le Dighe della Direzione Generale per le dighe e le infrastrutture idriche ed elettriche (Ministero delle Infrastrutture e dei Trasporti)

FCEM = Foglio Condizioni di Esercizio e Manutenzione

DPC = Documento di Protezione Civile

PED = Piano di Emergenza Diga



## 1. PREMESSA

Tra gli “Indirizzi operativi inerenti all’attività di protezione civile nell’ambito dei bacini in cui siano presenti grandi dighe”, emanati con direttiva del Presidente del Consiglio dei Ministri del 8 luglio 2014, vi è la predisposizione e l’approvazione, da parte di ciascuna regione, in raccordo con le Prefetture - UTG territorialmente interessate, di un piano di emergenza su base regionale (denominato PED) per ciascuna grande diga.

Il presente piano viene elaborato tenendo in considerazione quanto previsto nel Documento di Protezione Civile della Diga, approvato dalla Prefettura - UTG di Reggio Emilia con Decreto Prefettizio n. 6508 del 02/02/2023. Il PED resta valido anche in caso di successive revisioni al DPC tali da non renderne necessario l’aggiornamento.

Il presente piano, in accordo con tali indirizzi, è finalizzato a contrastare le situazioni di pericolo connesse con la propagazione di un’onda di piena originata da manovre degli organi di scarico ovvero dall’ipotetico collasso della Diga di Ozola, la quale, per altezza dello sbarramento e per volume dell’invaso, risponde ai requisiti di “grande diga”<sup>1</sup>.

Esso riporta:

- gli scenari riguardanti le aree potenzialmente interessate dall’onda di piena, originata sia da manovre degli organi di scarico sia dal collasso della diga;
- le strategie operative per fronteggiare una situazione di emergenza, mediante l’allertamento, l’allarme, le misure di salvaguardia anche preventive, l’assistenza ed il soccorso della popolazione;
- il modello di intervento, che definisce il sistema di coordinamento con l’individuazione dei soggetti interessati e l’organizzazione dei centri operativi.

Ai sensi della Direttiva PCM 8 luglio 2014 (paragrafo 4), i comuni i cui territori possono essere interessati da un’onda di piena originata da manovre degli organi di scarico ovvero dall’ipotetico collasso della diga prevedono nel proprio piano di emergenza comunale o d’ambito, di cui agli artt. 12 e 18 del DLgs. 2 gennaio 2018, n. 1 “Codice della Protezione Civile”, una sezione dedicata alle specifiche misure di allertamento, diramazione dell’allarme, informazione, primo soccorso e assistenza alla popolazione esposta al pericolo derivante dalla propagazione della citata onda di piena, organizzate per fasi di allertamento ed operative, congrue con quelle del presente PED. Il contenuto del presente Piano di Emergenza Diga rappresenta la situazione aggiornata al momento della stesura e approvazione del Documento con Deliberazione della Giunta regionale.

---

<sup>1</sup> Opere di sbarramento, dighe di ritenuta o traverse, che superano i 15 metri di altezza o che determinano un volume d’invaso superiore a 1.000.000 di metri cubi

---

## 2. INQUADRAMENTO TERRITORIALE

In questo capitolo si descrivono il bacino del torrente Ozola e le caratteristiche generali dello sbarramento.

### 2.1 BACINO DEL TORRENTE OZOLA/FIUME SECCHIA

L'Ozola è un torrente dell'Appennino reggiano lungo circa 14 km, affluente di destra del fiume Secchia. Scorre quasi interamente nel territorio del comune di Ventasso tranne che per un breve tratto, presso la confluenza nel Secchia, dove marca il confine tra i comuni di Ventasso e Villa Minozzo.

Il torrente Ozola nasce sul versante settentrionale del Monte Prado (2054 m s.l.m.). Dopo il primo tratto tra brughiere d'alta quota, il torrente scorre ai piedi del Monte Cusna tra le fitte faggete della valle dell'Ozola raggiungendo la Presa Alta, un piccolo lago artificiale che alimenta la centrale idroelettrica di Ligonchio. La valle dell'Ozola si stringe quindi nella gola degli Schiocchi, dove si trova un secondo punto di derivazione delle acque (traversa) detto Presa Bassa. Nella bassa valle dell'Ozola il torrente scorre nella zona inferiore all'abitato di Ligonchio confluendo nel fiume Secchia nei pressi della frazione di Cinquecerri. L'Ozola è caratterizzato da una portata media allo sbocco con il fiume Secchia di 6 m<sup>3</sup>/s.

I principali affluenti in destra idrografica sono:

- Torrente Lama Cavalli;
- Torrente Guadarolo.

I principali affluenti in sinistra idrografica sono:

- Torrente Rimale;
- Torrente Rossendola.

#### ***Aspetti geomorfologici e litologici***

Dal punto di vista geologico si distinguono le seguenti litologie, dall'alto verso il basso della colonna stratigrafica:

- i flysch della Serie Toscana, costituiti da arenarie torbiditiche della Formazione del Macigno, dai Terreni argilloso-calcarei della Formazione di Monte Modino e dai Terreni argillitico-calcarei della Formazione di monte Cervarola;
- le evaporiti triassiche, costituite da un insieme di gessi, anidridi, calcari dolomitici e calcari cavernosi;
- la Serie Liguride, rappresentata dai flysch a elmintoidi delle successioni torbiditiche della Formazione di monte Venere - Monghidoro e della Formazione di Cassio - Viano, nonché dai complessi di base costituiti in maggioranza da Argille a Palombini.

Regione Emilia-Romagna

Agenzia regionale per la sicurezza territoriale e la protezione civile



Figura 1 - Inquadramento cartografico

## 2.2 DIGA DI OZOLA

L'opera di sbarramento, collaudata nel 1929 e sottoposta successivamente a numerosi interventi di manutenzione e rinforzo, è della tipologia a volte e solette poggiate su contrafforti, di altezza pari a 27.50 m (ex L. 584/94). Il piano di coronamento, che si sviluppa per 96 m, si trova a quota 1229.00 m s.l.m..

La struttura è costituita da due spalle a gravità e da un tronco centrale con 12 speroni in calcestruzzo portanti i lastroni del paramento di monte e le volte di rinforzo; gli speroni sono sbadacchiati da 2-3 ordini di travi in cemento armato. La struttura lastroni-speroni-volte si eleva da un basamento in calcestruzzo ciclopico.

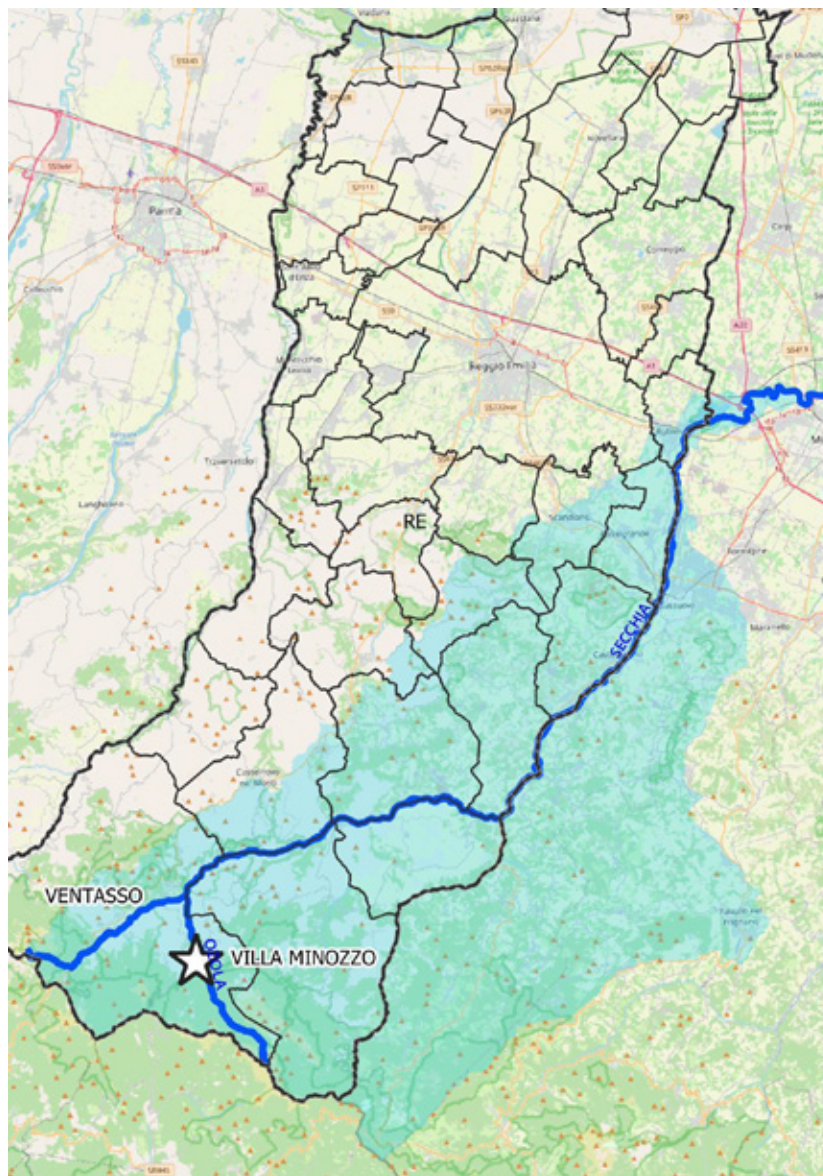
La diga è dotata di scarichi di superficie (luci a soglia fissa), di uno scarico di fondo e di uno di mezzofondo. Gli organi di scarico sono in grado di esitare complessivamente alla quota di Massimo Invaso, pari a 1228.20 m s.l.m., una portata di 358 m<sup>3</sup>/s, a fronte di una portata di riferimento con tempo di ritorno di 1000 anni di 74.4 m<sup>3</sup>/s.

A valle della diga è presente una briglia per la creazione di una vasca di dissipazione delle portate scaricate.

Il serbatoio di Ozola è caratterizzato da un notevole interrimento che ne ha ridotto la capacità utile di circa il 70% rispetto al volume iniziale (86.000 m<sup>3</sup>) alla data di inizio esercizio.

Con provvedimento n. **24692 del 15/10/2019**, la Direzione Generale Dighe, in seguito alla mancata approvazione (ai sensi dell'art. 3 comma 4 del Decreto-Legge 29 marzo 2004, n.79 convertito con legge n. 139 del 28 maggio 2004) della verifica sismica dell'opera di sbarramento, ha imposto al Concessionario e Gestore il mantenimento del serbatoio di Ozola **fuori esercizio** fino all'esecuzione degli interventi di consolidamento strutturale della diga.

L'invaso allo stato attuale viene mantenuto con tutti gli organi di scarico bloccati in posizione di apertura.



Figura 2 – sezione longitudinale dello sbarramento

Regione Emilia-Romagna  
 Agenzia regionale per la sicurezza territoriale e la protezione civile

Di seguito si riportano i dati tecnici relativi alla diga come da Documento di Protezione Civile approvato dalla Prefettura - UTG di Reggio Emilia con Decreto Prefettizio n. 6508 del 02/02/2023.

#### Caratteristiche generali

- Ente Concessionario:	Enel Produzione S.p.A.
- Ente Gestore:	Enel Green Power Italia S.r.l.
- Ufficio Tecnico per le Dighe di competenza:	Milano
- Utilizzazione prevalente:	Idroelettrico
- Comune nel cui territorio è ubicato lo sbarramento:	Ventasso
- Provincia:	Reggio Emilia
- Corso d'acqua sbarrato:	Torrente Ozola
- Corsi d'acqua a valle:	Fiume Secchia
- Bacino idrografico:	Fiume Po
- Periodo di costruzione:	1925-1929
- Stato dell'invaso	Limitazione invaso

#### Dati tecnici

- Tipologia diga:	
• A.c – Dighe murarie a volte o solette, sostenute da contrafforti (D.M. LL.PP. 24.03.1982)	
• D. – Dighe di tipo diverso o miste (D.M. Infrastrutture 26.06.2014)	
- Altezza diga ai sensi (ai sensi del D.M. Infrastrutture 26.06.2014):	27,50 m
- Volume di invaso originario (ai sensi della L. 584/1994 e D.M. 26.06.2014):	86.000 m <sup>3</sup>
- Superficie bacino idrografico direttamente sotteso:	12,70 km <sup>2</sup>
- Superficie bacino idrografico allacciato:	2,30 km <sup>2</sup>

#### Limitazione di invaso per serbatoi fuori esercizio per motivi di sicurezza

- Quota soglia scarico di fondo (quota limitata di regolazione):	1206,50 m s.l.m.
- Quota massima raggiungibile in via straordinaria in caso di piena <sup>2</sup> :	1222,00 m s.l.m.

#### Portate caratteristiche degli scarichi

- Portata massima dello scarico di superficie alla quota di massimo invaso:	323 m <sup>3</sup> /s
- Portata massima dello scarico di mezzofondo alla quota di massimo invaso:	17 m <sup>3</sup> /s
- Portata massima dello scarico di fondo alla quota di massimo invaso:	18 m <sup>3</sup> /s

#### Portata massima transitabile in alveo a valle contenuta nella fascia di pertinenza idraulica (Q<sub>Amax</sub>)<sup>3</sup>:

450 m<sup>3</sup>/s

#### Portata di attenzione scarico diga (Q<sub>min</sub>)<sup>3</sup>:

150 m<sup>3</sup>/s

<sup>2</sup> L'evento di piena associato alla contemporanea azione sismica costituisce un rischio per la sicurezza della diga a bassa probabilità di accadimento e, pertanto, si pone quale soglia di allerta la possibilità che l'azione sismica agisca con il livello di invaso indicato (raggiunto con gli scarichi aperti) che è di circa tre metri al di sotto della quota del ciglio di sfioro

---

**Portata di attenzione scarico diga - soglie incrementali ( $\Delta Q$ )<sup>3</sup>:** 100 m<sup>3</sup>/s

**Soglia minima di portata al di sotto della quale non è previsto l'obbligo della comunicazione di preallerta per rischio idraulico a valle:** 28 m<sup>3</sup>/s

**Autorità idraulica a valle della diga<sup>4</sup>:**

- Agenzia regionale per la sicurezza territoriale e la protezione civile – UT Reggio Emilia
- Agenzia regionale per la sicurezza territoriale e la protezione civile – UT Modena
- AIPO – Ufficio operativo di Modena

**Comuni con territori potenzialmente interessati dalle aree di allagamento:**

Provincia di Reggio Emilia: Ventasso, Villa Minozzo

**Dighe a valle che possono essere influenzate dall'invaso:**

Non sono presenti dighe a valle che sbarrano il torrente Ozola nel tratto interessato dagli scenari per apertura scarichi o collasso della diga; si ritiene tuttavia opportuno evidenziare la presenza di alcuni sbarramenti che, per motivi diversi, potrebbero essere influenzati da onde di piena improvvise:

1. Diga di Ligonchio: la diga di Ligonchio sbarra il Rio Amare, affluente del torrente Ozola, che a sua volta confluisce nel fiume Secchia. Gestore: Enel Green Power Italia S.r.l..
2. Cassa di espansione del fiume Secchia di Rubiera; la cassa di espansione è situata sul fiume Secchia, in località Rubiera – Campogalliano, ed è collegata all'invaso di Ozola mediante il corso d'acqua torrente Ozola, affluente del Fiume Secchia. Gestore: Agenzia Interregionale per il fiume Po (AIPO);
3. Traversa di Castellarano sul fiume Secchia e invaso laterale presente a monte della stessa. Gestore: Consorzio di Bonifica dell'Emilia Centrale.

Si evidenzia comunque che, in base agli studi di scenario d'evento di cui al capitolo 3, le portate in arrivo agli sbarramenti di cui ai punti 2 e 3 sarebbero decisamente contenute anche in caso di

---

<sup>3</sup> Estremi dell'atto dell'Autorità idraulica di convalida di  $Q_{Amax}$ ,  $Q_{min}$  e  $\Delta Q$ : Nota Regione Emilia-Romagna – Protezione Civile (AOO\_PC) prot. n. PC/2017/0025103 del 06/06/2017

<sup>4</sup> L'Autorità idraulica competente per il torrente Ozola, unico recettore interessato dallo scenario di dambreak, e per il tratto di monte del fiume Secchia, fino a Cerredolo, è UT sicurezza territoriale e protezione civile Reggio Emilia. I tratti più a valle del fiume Secchia ricadono sotto la competenza di UT sicurezza territoriale e protezione civile Modena fino a Case Galliani di Casalgrande, e di AIPO – Ufficio operativo di Modena più a valle fino a confluenza in Po.

Regione Emilia-Romagna  
Agenzia regionale per la sicurezza territoriale e la protezione civile

scenario di dam break, il più gravoso, poiché l'onda di piena risentirebbe di notevoli effetti di laminazione per la notevole distanza di tali sbarramenti rispetto alla diga di Ozola.

La diga di Ligonchio non risulterebbe direttamente coinvolta da onde di piena, ma condivide con la diga di Ozola solamente il corso d'acqua recettore finale, il torrente Ozola.

### 2.3 SISMICITÀ DELL'AREA

La classificazione sismica del territorio nazionale, i cui criteri sono stati emanati con Ordinanza del Presidente del Consiglio dei Ministri n.3274 del 20 marzo 2003, prevede le seguenti 4 zone sismiche, determinate in base alla pericolosità sismica:

- Zona 1: sismicità alta
- Zona 2: sismicità media
- Zona 3: sismicità bassa
- Zona 4: sismicità molto bassa

Il Comune di Ventasso, su cui è ubicata la diga, come evidenziato dalla sottostante mappa di riclassificazione sismica dell'Emilia-Romagna (DGR Emilia-Romagna n. 1164 del 23/07/2018) è ascritto in zona 2, a sismicità media, ossia in un territorio in cui sono possibili forti terremoti con un valore dell'azione sismica, espresso in termini di accelerazione massima su roccia, di 0.25 g.



Figura 3 - Classificazione sismica dei Comuni della Regione Emilia-Romagna



---

### 3. SCENARI DI EVENTO, DI DANNO E RISORSE DISPONIBILI

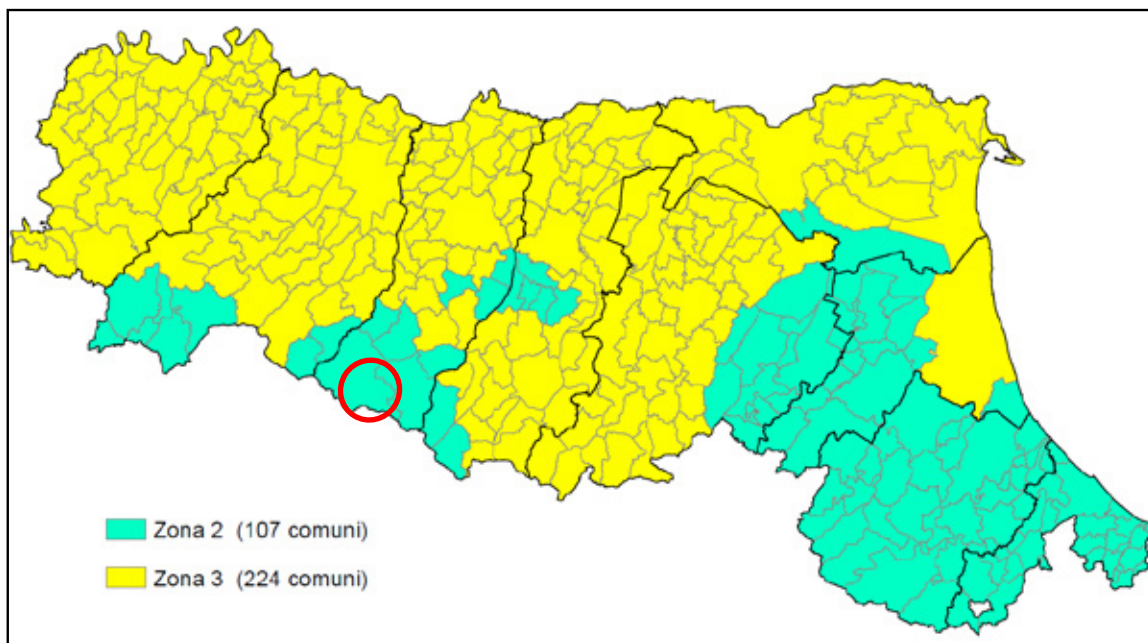
#### 3.1. AREE INTERESSATE DAGLI SCENARI D'EVENTO

Ai sensi della normativa sono definiti i requisiti degli studi che i concessionari devono predisporre per la mappatura delle aree a rischio di inondazione conseguenti a piene artificiali per manovre degli organi di scarico e piene artificiali per ipotetico collasso della diga.

Enel Green Power Italia S.r.l., gestore della diga di Ozola, ha commissionato gli studi suddetti a Ismes (vd. successivi punti 1 e 2) e successivamente un aggiornamento relativo alle onde di piena artificiali per ipotetico collasso dello sbarramento ad Hydrodata S.p.A. (punto 3).

Gli studi disponibili sono:

1. "Calcolo del Profilo delle onde di piena artificiali a valle della diga di Ozola" elaborato nel gennaio del 1989 da Ismes (R. Provenghi, rivisto da P. Molinaro, approvato da G. Giuseppetti, approvato per il rilascio da M. Fanelli);
2. "Diga di Ozola - Calcolo dell'onda di sommersione conseguente all'ipotetico collasso dell'opera di ritenuta ai sensi della Circolare del Ministero dei Lavori Pubblici numero 352 del 4/12/1987" elaborato nel febbraio 1992 da Ismes (C. Casale, rivisto da P. Molinari, approvato da G. Giuseppetti, approvato per il rilascio da M. Fanelli);
3. "IMPIANTO IDROELETTRICO DI LIGONCHIO - DIGA DI OZOLA - Analisi idraulica delle piene artificiali di cui alla circolare MIN. LL. PP. N. 352/87 - Verifica delle onde di piena artificiali per ipotetico collasso dello sbarramento" elaborato nel 2018 da Hydrodata S.p.A.

Gli studi di cui sopra descrivono le caratteristiche del serbatoio artificiale, dell'alveo e delle zone a valle dello sbarramento e analizzano la propagazione delle onde di piena nei due scenari di rischio oggetto del presente piano, ossia:

- rilascio della massima portata degli organi di scarico;
- ipotetico collasso della diga.

#### SCENARIO DI MASSIMA PORTATA DEGLI SCARICHI

Le aree cartografate per lo **scenario di massima portata degli scarichi** (Allegato 7) sono quelle riportate nello studio "Ismes (gennaio 1989)".

La simulazione di rilascio della massima portata degli organi di scarico interessa un'area che si estende dalla diga fino alla sezione d'alveo posta a circa 9,5 km di distanza, in corrispondenza dell'immissione t. Ozola nel Fiume Secchia.



Regione Emilia-Romagna  
Agenzia regionale per la sicurezza territoriale e la protezione civile

---

La geometria dell'alveo è stata dedotta dalle carte topografiche disponibili e mediante rilievo diretto di un congruo numero di sezioni trasversali.

Il Torrente Ozola è stato diviso in 5 sezioni per un totale di 9,5 km dalla Diga alla confluenza con il fiume Secchia.

Il modello di calcolo dell'onda di piena, in caso di massima portata degli scarichi, ha ipotizzato l'apertura dei soli scarichi profondi (scarico di fondo più scarico di mezzofondo), per una portata massima complessiva di 32.00 m<sup>3</sup>/s che è stata mantenuta costante per tutta la durata dello scarico e pari al suo valore massimo ipotizzato.

Con questo valore di portata il modello ha dato i seguenti risultati: l'onda di piena dovuta al massimo rilascio degli scarichi si propagherebbe in 11 minuti con una velocità di 4,6 m/s fino al Ponte Antico Mulino di Ligonchio ed in 41 minuti fino alla confluenza nel F. Secchia, con una velocità di 2,6 m/s (sez. 5).

#### SCENARIO DI IPOTETICO COLLASSO

Le aree cartografate per lo **scenario di ipotetico collasso** (Allegato 7) sono quelle riportate nello studio di Hydrodata (2018) precedentemente citato, di cui si riportano alcuni passaggi più salienti.

La simulazione di collasso della diga interessa un'area che si estende dalla diga fino alla sezione d'alveo posta a ca 9,26 km di distanza, in corrispondenza di Fiume Secchia – immissione T. Ozola (Comune di Ventasso)

*L'invaso di Ozola (Presa Alta) presenta una estensione dello specchio liquido pari a circa 0,009 km<sup>2</sup> e un volume utile di regolazione di 86.000 m<sup>3</sup> alla quota massima di regolazione.*

*Per la rappresentazione degli effetti dell'onda di sommersione verso valle si è cautelativamente assunta l'ipotesi di "collasso istantaneo dello sbarramento" (dam break), tipico delle strutture in muratura, con le seguenti assunzioni:*

- *collasso istantaneo dello sbarramento per tutta l'altezza e la lunghezza di ritenuta;*
- *portata in alveo nulla al momento del collasso;*
- *livello a monte dello sbarramento al momento del collasso corrispondente alla quota di massima regolazione;*
- *massimo tirante a rottura: hc= 21,70 m.*

**Il collasso istantaneo dello sbarramento genera un'onda dinamica avente valori di portata al colmo pari a circa 2700 m<sup>3</sup>/s. Nel tratto di torrente Ozola in analisi, il colmo dell'idrogramma di portata si propaga lungo l'asta in un tempo pari a circa:**

**- 5 minuti nel tratto compreso tra SEZ\_INT\_4 (Diga di Ozola) e SEZ\_12\_PV (ponte antico mulino di Ligonchio) di estensione 3642.16 m;**

- 33 minuti nel tratto compreso tra SEZ\_12\_PV (ponte antico mulino di Ligonchio) e SEZ\_53 (confluenza in Fiume Secchia) di estensione 5617.71 m.

I dati sopra esposti conferiscono al colmo una velocità media pari a 12.15 m/s nel tratto iniziale fino al ponte dell'antico mulino di Ligonchio (SEZ\_12\_P) e di 2.83 m/s nel tratto successivo.

La portata propagandosi verso valle si lamina rapidamente, anche in ragione dei restringimenti prodotti dalle infrastrutture di attraversamento, in particolare il Ponte dell'antico mulino di Ligonchio alla sezione SEZ\_12\_P. Quest'ultimo, nonostante la resistenza al deflusso causata dal restringimento dovuto alla geometria delle proprie spalle, permette il transito della portata con significativo franco residuo (2 m). La portata si riduce rispetto alla sezione di "dam break" (SEZ\_INT\_4) di circa 9.5 volte, passando dal valore di 2700 m<sup>3</sup>/s a circa 285 m<sup>3</sup>/s.

In corrispondenza della confluenza del torrente Ozola con il fiume Secchia, sezione terminale del tratto indagato, la portata al colmo generata dal collasso istantaneo dello sbarramento risulta pari a 58.77 m<sup>3</sup>/s.

La conformazione morfologica dell'alveo contiene all'interno dell'alveo inciso il deflusso dell'onda generata dal collasso interessando modeste porzioni di aree di piano campagna esterne ad esso e di seguito elencate:

- aree adiacenti alla Centrale di Predare in sponda sinistra tra le sezioni SEZ\_20 e SEZ\_22;
- aree adiacenti alla Centrale PEI di Ligonchio in sponda sinistra tra le sezioni SEZ\_27\_BRV e SEZ\_30;
- aree limitrofe all'alveo inciso di carattere golenale presenti sia in sponda sinistra sia in sponda destra dalla SEZ\_32 alla SEZ\_53, che comprendono le mini-centrali idroelettriche ad acqua fluente denominate "Briglia media" e "Briglia bassa" in località Cinquecerri nel territorio comunale di Ligonchio.

I franchi idraulici di sicurezza degli attraversamenti presenti nel tratto simulato idrodinamicamente risultano maggiori di 2 m. In particolare, il ponte di attraversamento della SP63 (SEZ\_11\_P) ha un franco idraulico di circa 16 m, mentre il ponte dell'antico mulino di Ligonchio (SEZ\_12\_P) ha un franco idraulico di 2.61 m, adeguati a consentire il transito in sicurezza dell'onda di piena artificiale.

In conclusione, gli effetti di esondazione provocati dall'onda di sommersione sono, sull'intero tratto esaminato, contenuti e non determinano allagamenti estesi rispetto all'alveo inciso del torrente nel tratto iniziale; tuttavia, va segnalata la presenza di elementi vulnerabili lambiti dalle aree allagate tra le sezioni:

- SEZ\_20 e SEZ\_22 (Centrale Predare);
- SEZ\_27\_BRV e SEZ\_30 (Centrale Ligonchio di PEI);
- SEZ\_42\_TRM e SEZ\_43 (Centrale "Briglia Media");
- SEZ\_47\_TRM e SEZ\_48\_AGG (Centrale "Briglia Bassa").

Regione Emilia-Romagna  
 Agenzia regionale per la sicurezza territoriale e la protezione civile

*Relativamente agli effetti in alveo, l'onda non provoca la tracimazione dei primi 2 attraversamenti presenti; come già specificato, i ponti mantengono un franco di sicurezza rispetto all'intradosso superiore ai 2 m facendo sì che il deflusso avvenga in condizioni di sicurezza idraulica.*

*In prossimità della confluenza con il fiume Secchia i colmi di piena artificiale di riducono a valori inferiori a quelli associabili a un tempo di ritorno di 50 anni, confermando e validando, pur considerando le incertezze di stima, la scelta dell'estensione del tratto di indagine.*

### **3.2. ELEMENTI ESPOSTI**

Per la definizione degli elementi esposti si fa riferimento all'elenco del paragrafo 2.3. *L'individuazione dei rischi e la definizione dei relativi scenari* di cui all'Allegato Tecnico della Direttiva del PCM 30 aprile 2021 "Indirizzi per la predisposizione dei piani di protezione civile ai diversi livelli territoriali".

Nelle aree coinvolte dagli scenari di massima portata degli scarichi e di collasso, sono state individuate le seguenti categorie di elementi esposti:

- Edifici;
- Allevamenti (apiari);
- Infrastrutture viarie;
- Impianti idroelettrici.

Si precisa che in cartografia sono stati rappresentati anche alcuni edifici che pur essendo esterni alle aree interessate dagli scenari di allagamento ne risultano essere lambiti.

Gli elementi esposti al rischio all'interno dell'estensione dell'inviluppo degli scenari, nell'ambito di ciascun Comune, risultano essere i seguenti:

- ✓ Comune di Ventasso
  - 7 edifici
  - 3 manufatti edilizi
  - 2 ponti
  - 4 centrali idroelettriche
  - 4 residenti in località Mulino dell'Ozola
  - 1 allevamento (apiario)
  
- ✓ Comune di Villa Minozzo
  - 0 edifici
  - 0 manufatti edilizi
  - 0 ponti

---

0 centrali idroelettriche

0 residenti

0 allevamenti

Tali elementi sono elencati nell'Allegato 3 e rappresentati in cartografia (allegato 7).

Unici elementi esposti interessati dalla massima portata degli scarichi sono i ponti e gli allevamenti (apiari).

Nel contesto del Piano di Emergenza relativo alla Diga di Ozola, sono state inoltre valutate le interferenze esistenti fra le infrastrutture dei Servizi essenziali e l'involuppo degli scenari delle aree allagabili:

#### Servizio distribuzione gas

Dai documenti forniti da IRETI S.p.A. e SNAM S.p.A. non si rilevano interferenze con l'involuppo degli scenari delle aree allagabili

#### Servizio fognatura e depurazione

Dai documenti forniti dal IRETI S.p.A. non si rilevano interferenze con l'involuppo degli scenari delle aree allagabili

#### Servizio acquedotto

Dai documenti forniti dal IRETI S.p.A. non si rilevano interferenze con l'involuppo degli scenari delle aree allagabili

#### Servizio distribuzione energia elettrica

Si rilevano le seguenti interferenze tra la rete di distribuzione di energia elettrica gestita da E-distribuzione S.p.A. e l'involuppo degli scenari delle aree allagabili:

- 1 posto di trasformazione su palo;
- 2 allacci a impianti di produzione.

Tutti e 3 gli impianti sono distaccabili attraverso manovre condotte da posizioni sicure.

### **3.3. CENTRI OPERATIVI DI COORDINAMENTO**

I centri operativi di coordinamento rappresentano uno degli elementi strategici fondamentali della pianificazione di protezione civile per la gestione dell'emergenza, attraverso il puntuale monitoraggio della situazione e delle risorse. Il piano di emergenza riporta, quindi, l'indicazione dell'ubicazione e dell'organizzazione dei centri operativi di coordinamento, strutturati in funzioni di supporto, nonché degli eventuali centri operativi periferici ad esso afferenti.

Regione Emilia-Romagna  
Agenzia regionale per la sicurezza territoriale e la protezione civile

L'assetto organizzativo dei diversi livelli di coordinamento, in caso di eventi prevedibili comporta l'attivazione progressiva del relativo centro operativo di coordinamento e delle funzioni di supporto, secondo specifiche fasi operative, tenendo conto che una situazione di emergenza non sempre richiede l'attivazione di tutte le funzioni previste.

Nell'Allegato 4 si riporta l'elenco dei Centri di Coordinamento presenti nel territorio oggetto del presente piano; di seguito se ne descrivono brevemente le caratteristiche.

#### **CCS - Centro Coordinamento Soccorsi<sup>5</sup>**

Organo di supporto al Prefetto per l'individuazione delle strategie generali d'intervento nell'ambito delle operazioni di protezione civile. Il CCS è attivato, in caso di necessità, dal Prefetto d'intesa con il Presidente della Regione e coordinandosi con l'Agenzia regionale per la sicurezza territoriale e la protezione civile. È presieduto dal Prefetto di Reggio Emilia o da un funzionario delegato.

#### **SOPI) -Sala Operativa Unica e Integrata**

La Sala operativa unica e integrata (Sala Operativa Provinciale Integrata - SOPI), attua quanto stabilito in sede di CCS, come previsto dalla direttiva del Presidente del Consiglio dei Ministri del 3 dicembre 2008.

La SOPI ha sede presso il Centro Unificato di protezione civile di Reggio-Emilia ed è organizzata secondo le funzioni di supporto che possono essere attivate in tutto o in parte a seconda dell'evento:

- Unità di coordinamento
- Rappresentanze delle strutture operative
- Assistenza alla Popolazione
- Sanità e assistenza Sociale
- Logistica materiali e mezzi
- Telecomunicazioni d'emergenza
- Accessibilità e mobilità
- Servizi essenziali
- Attività aeree e marittime
- Tecnica e di valutazione

---

<sup>5</sup> Le modalità di attivazione, composizione, organizzazione e funzionamento del CCS e della SOPI sono definite nel documento *Accordo tra la Regione Emilia-Romagna e la Prefettura di Reggio Emilia per la costituzione del "Centro coordinamento soccorsi" e della "Sala operativa provinciale integrata"*, sottoscritto dal Prefetto di Reggio Emilia e dal Presidente della Regione Emilia-Romagna, e nel relativo allegato *Composizione e modalità di attivazione del C.C.S. e della S.O.P.I.*

- 
- Censimento danni e rilievo agibilità
  - Volontariato
  - Rappresentanza beni Culturali
  - Stampa e Comunicazione
  - Supporto Amministrativo e Finanziario
  - Continuità amministrativa

#### **CUP – Centro Unificato Provinciale di Protezione Civile.**

Il CUP è la struttura permanente per la gestione della protezione civile a livello provinciale, in emergenza ed in tempo di pace.

#### **COC – Centro Operativo Comunale**

Per garantire il coordinamento delle attività di protezione civile in situazioni di emergenza prevista o in atto di particolare criticità, il Sindaco in quanto Autorità territoriale di protezione civile, dispone dell'intera struttura comunale e può chiedere l'intervento delle diverse strutture operative della protezione civile presenti sul proprio territorio nonché delle aziende erogatrici di servizi di pubblica utilità. La sede e l'organizzazione della struttura di coordinamento costituiscono nel loro insieme il COC, strutturato in funzioni di supporto e attivato dal Sindaco con apposita ordinanza.

Il Sindaco può attivare preventivamente il COC anche con una sola funzione quale Presidio operativo, per garantire il flusso delle comunicazioni con le sale operative regionale e provinciale.

#### **COR - Centro Operativo Regionale**

È il presidio permanente dell'Agenzia, organizzato in una Sala Operativa, ha la funzione di raccordo tecnico e operativo fra i centri di coordinamento sul territorio, le sedi operative regionali ed il Dipartimento nazionale della protezione civile.

Tra le strutture operative sono state censite anche le sedi centrali e periferiche delle strutture operative provinciali: Vigili del Fuoco, Carabinieri, Carabinieri Forestali, Coordinamento di Volontariato di Protezione Civile di Reggio Emilia, Emergenza Territoriale 118 Reggio Emilia.

### **3.4. AREE E STRUTTURE DI EMERGENZA**

Le aree logistiche per l'emergenza sono le aree di attesa, le aree e i centri di assistenza, le aree di ammassamento soccorritori e risorse. Queste aree sono state individuate dai singoli Comuni in sede di pianificazione di protezione civile, ivi comprese le procedure di accesso all'utilizzo di dette strutture, anche attraverso accordi o convenzioni.

Nell'Allegato 5 si riporta l'elenco delle aree e strutture d'emergenza fruibili in base agli scenari di evento descritti al paragrafo 3.1. e alla mappatura delle aree potenzialmente allagabili per ogni scenario.

Regione Emilia-Romagna  
Agenzia regionale per la sicurezza territoriale e la protezione civile

Le aree di cui all'allegato 5 vengono verificate dai Comuni e meglio specificate nei loro piani comunali di protezione civile. In caso di evento o in fase previsionale, la fruibilità di ciascun'area, inoltre, andrà nuovamente verificata.

### **3.5. MATERIALI E MEZZI**

Nel piano è necessaria l'individuazione e la definizione della gestione dei poli logistici/magazzini per i beni di pronto impiego, necessari all'assistenza alla popolazione con le modalità di attivazione per la distribuzione degli stessi verso le aree di emergenza.

Collaborando con i referenti del Coordinamento Provinciale del Volontariato per la Protezione Civile è stata prodotta una banca dati delle attrezzature utili in caso di emergenze di tipo idraulico.

Nella tabella dell'Allegato 6 è riportato l'elenco e l'ubicazione delle principali risorse a disposizione, specifiche per il rischio in oggetto.

### **3.6. CARTOGRAFIE**

In allegato 7 sono riportate le cartografie:

Tav. 1 – Carta di inquadramento territoriale - scala 1: 25.000;

Tav. 2 – Carta di dettaglio (legenda + 5 stralci) -- scala 1:5.000.

Nella carta di inquadramento territoriale (TAV 1), redatta su base DBTR, sono presenti i seguenti elementi:

- L'estensione dell'involuppo degli scenari delle aree allagabili determinate da onde di piena artificiali per manovra degli scarichi e delle aree allagabili determinate dall'onda di sommersione (vedi capitolo 3.1), forniti dal gestore della diga;
- Strutture operative e aree logistiche per l'emergenza come da pianificazioni comunali (Cap. 3.3 e 3.4), in particolare:
  - o strutture operative (VV.F., Carabinieri forestali), da database regionali
  - o COC (Centri Operativi Comunali), CS (Centri sovracomunali), CA (centri di assistenza), rilevati dalle pianificazioni comunali;
  - o Aree di ammassamento e assistenza, rilevate dalle pianificazioni comunali;
  - o Ospedali e strutture sanitarie convenzionate, da database regionali;
  - o Zone atterraggio elicotteri (118), da database fornito dal 118;
  - o cancelli stradali (chiusure stradali in caso di scenario), integrazione fornita da Provincia di Reggio Emilia, Comune di Ventasso e Comune di Villa Minozzo;
  - o infrastrutture di trasporto (strade statali, provinciali, comunali), da Database Topografico Regionale;
  - o località abitate, da Database Topografico Regionale;
  - o sensori (idrometri e pluviometri), da ARPAE.

- Ponti interessati dagli scenari, da Database Topografico Regionale;
- Stazioni meteo, da ARPAE;

Di seguito sono riepilogati i cancelli stradali (chiusure stradali in caso di scenario) rappresentati in cartografia:

<b>Strada</b>	<b>Coordinate</b>	<b>Comune</b>	<b>Località</b>	<b>Azione di presidio</b>
Intersezione SP 18 – SP 59	44.317514, 10.347061	VENTASSO	Ligonchio	Provincia – servizio viabilità
SP 59 (Via Cà de Bracchi), intersezione Via dei Tornanti	44.320060, 10.355355	VENTASSO	Ca' de Bracchi	Provincia – servizio viabilità
Via Ravinella (percorso di accesso alla diga)	44.312086, 10.338711	VENTASSO	Ligonchio di Sopra	Comune di Ventasso
Strada privata (dopo deposito IRETI all'intersezione con SP 18)	44.310833, 10.336294	VENTASSO	Ligonchio di Sopra	Comune di Ventasso
Via al Mulino verso centrale "briglia media" dopo intersezione per Borgo Ca' Vecchia	44.346117, 10.332905	VENTASSO	Cinquecerri	Comune di Ventasso

**Tabella 1** - Chiusure stradali in caso di scenario

Nella Carta di dettaglio (TAV 2), oltre agli elementi presenti nella Carta di inquadramento territoriale, sono rappresentati le Sezioni fluviali richiamate nel capitolo 3.1 ed i seguenti Elementi esposti:

- Edifici, da Database Topografico Regionale;
- Centrali idroelettriche, da ARPAE;
- Sezioni fluviali, rilevate dagli studi commissionati dal gestore;
- Allevamenti (apiari), da istituto zooprofilattico regionale.



Regione Emilia-Romagna  
Agenzia regionale per la sicurezza territoriale e la protezione civile

---

## 4. ATTIVAZIONE DELLE FASI DI ALLERTA

I rischi connessi alla presenza di uno sbarramento idrico derivano da due tipologie d'evento: il rilascio in alveo di quantitativi consistenti di acqua prima contenuti nell'invaso (rischio idraulico a valle) e il cedimento della struttura di sbarramento (rischio diga).

Tali eventi possono verificarsi a seguito di condizioni meteo avverse, di scosse sismiche, movimenti franosi o altre cause.

Il gestore della diga, al presentarsi o in previsione di un rischio idraulico a valle della diga o di una fragilità strutturale della stessa, è tenuto ad attivare un'allerta.

Le fasi di allerta, descritte nel Documento di Protezione Civile della diga, si diversificano in base al fenomeno in atto, al rilascio degli scarichi (in atto o programmato), al livello dell'acqua contenuta nell'invaso e ad altre eventuali criticità che rappresentino un pericolo per il territorio.

Di seguito si riportano le condizioni di attivazione delle fasi, suddivise per rischio diga e rischio idraulico a valle, e il flusso di comunicazioni del gestore e dell'Agenzia ARSTePC.

### Legenda tabelle

$h$  = livello d'acqua nel serbatoio

$Q_s$  = portata scaricata a seguito dell'apertura di paratoie a comando volontario o automatico

$Q_{tot}$  = portata complessivamente scaricata dalla diga, inclusi gli scarichi a soglia libera e le portate turbinate (se rilevanti per entità e luogo di restituzione)

$Q_{A_{max}}$  = portata massima transitabile in alveo a valle dello sbarramento contenuta nella fascia di pertinenza idraulica di cui al punto B) della circolare della Presidenza del Consiglio dei ministri 13 dicembre 1995, n. DSTN/2/22806

$Q_{min}$  = soglia di attenzione scarico diga; tale soglia costituisce indicatore dell'approssimarsi o manifestarsi di prefigurati scenari d'evento (quali ad esempio esondazioni localizzate per situazioni particolari, lavori idraulici, presenza di restringimenti, attraversamenti, opere idrauliche, ecc.) ed è determinato in base alle situazioni che potrebbero insistere sull'asta idraulica a valle della diga in corso di piena, tenendo conto dell'apporto, in termini di portata, generabile dal bacino imbrifero a valle della diga

#### 4.1. PARAMETRI DI ATTIVAZIONE DELLE FASI

##### 4.1.1. Rischio diga

<b>RISCHIO DIGA</b>		
Fase di allerta	EVENTO	SCENARIO
<b>PREALLERTA</b>	PIENA	<p style="text-align: center;"><b>h = 1212,73 m s.l.m.</b></p> <p>Quota alla quale lo scarico di mezzofondo funziona come luce a battente, oltre allo scarico di fondo, misurabile automaticamente dal sensore in diga</p>
	SISMA	Sisma che, per magnitudo e distanza epicentrale (fonte dati: INGV - Istituto nazionale di geofisica e vulcanologia) comporta la necessità di effettuazione degli specifici controlli secondo la procedura stabilita dai F.C.E.M. o, in via generale, dalla DG Dighe.
<b>VIGILANZA RINFORZATA</b>	METEO	<p>Si teme o presume il superamento di</p> <p style="text-align: center;"><b>h = 1222,00 m s.l.m.</b></p> <p>Quota massima raggiungibile in via straordinaria in caso di piena</p>
	SISMA	<p>I controlli attivati a seguito di un evento sismico evidenziano:</p> <ol style="list-style-type: none"> <li>1. Anomali comportamenti di cui sotto</li> <li>2. Danni c.d. «lievi o riparabili» che non comportino: <ul style="list-style-type: none"> <li>•pericolo di rilascio incontrollato di acqua</li> <li>•pericolo di compromissione delle funzioni di tenuta idraulica o di regolazione o della stabilità delle opere o delle sponde</li> </ul> </li> </ol>
	OSSERVAZIONI	Insorgere di anomali comportamenti dello sbarramento (ivi compresa la fondazione) o delle opere complementari e accessorie o delle sponde del serbatoio o di significativi malfunzionamenti degli organi di scarico
	DIFESA	Ragioni previste nel piano dell'organizzazione della difesa militare o su disposizione del prefetto per esigenze di ordine pubblico o di difesa civile
	ALTRI EVENTI	Altri eventi anche di origine antropica, aventi conseguenze, anche potenziali, sulla sicurezza della diga

Regione Emilia-Romagna  
 Agenzia regionale per la sicurezza territoriale e la protezione civile

<b>RISCHIO DIGA</b>		
<b>Fase di allerta</b>	<b>EVENTO</b>	<b>SCENARIO</b>
<b>PERICOLO</b>	METEO	<p style="text-align: center;"><b>h &gt; 1220,00 m s.l.m.</b></p> <p>Livello d'acqua nel serbatoio superiore alla quota limitata raggiungibile in via straordinaria in caso di piena</p>
	SISMA	Quando i controlli attivati nelle fasi precedenti, anche a seguito di sisma, evidenzino danni c.d. «severi o non riparabili» che, pur allo stato senza rilascio incontrollato di acqua, facciano temere, anche a causa della loro eventuale progressione, la compromissione delle funzioni di regolazione dei livelli di invaso
	MOVIMENTI FRANOSI interessanti le sponde	Movimenti franosi interessanti le sponde dell'invaso, ivi compresi i versanti sovrastanti, che possano preludere a formazioni di onde con repentini innalzamenti del livello d'invaso
	ALTRI EVENTI	Filtrazioni, spostamenti, lesioni o movimenti franosi o di ogni altra manifestazione interessante lo sbarramento (ivi comprese le fondazioni), gli organi di scarico od altre parti dell'impianto di ritenuta che facciano temere la compromissione della tenuta idraulica o della stabilità delle opere stesse, o comunque la compromissione delle funzioni di regolazione dei livelli di invaso
<b>COLLASSO</b>	RILASCIO IN- CONTROLLATO DI ACQUA	Al manifestarsi di <b>fenomeni di collasso</b> , anche parziali, o comunque alla <b>comparsa di danni all'impianto di ritenuta</b> o di <b>dissesto</b> interessanti gli argini e/o l'alveo (sifonamenti nel terreno di fondazione) che determinino il <u>rilascio incontrollato di acqua</u> o che inducano ragionevolmente ad ipotizzare l'accadimento di un <b>evento catastrofico, con rischio di perdite di vite umane o di ingenti danni.</b>

## 4.1.2. Rischio idraulico a valle

<b>RISCHIO IDRAULICO A VALLE</b>		
<b>Fase di allerta</b>	<b>EVENTO</b>	<b>SCENARIO</b>
<b>PREALLERTA</b>	METEO	In condizioni di piena, (corrispondente all'Allerta meteo idrogeologica idraulica gialla) prevista o in atto
<b>ALLERTA</b>	METEO	$Q_{tot} \geq 150 \text{ m}^3/\text{s}$ Portata complessivamente scaricata maggiore della "portata di attenzione scarico diga" ( $Q_{min}$ )

La fase di Preallerta per rischio idraulico a valle verrà comunicata solamente al superamento di una portata scaricata pari o superiore a **28 m<sup>3</sup>/s**, ossia alla "soglia minima di portata al di sotto della quale non è previsto l'obbligo della comunicazione" (vedi par. 2.2).

Regione Emilia-Romagna  
Agenzia regionale per la sicurezza territoriale e la protezione civile

## **4.2. COMUNICAZIONE PER L'ATTIVAZIONE DELLE FASI**

Per ciascuna fase di allerta, il Documento di Protezione Civile stabilisce il flusso delle comunicazioni da diramare e/o ricevere e il modello attraverso il quale tali comunicazioni vengono effettuate.

Le fasi di allertamento per rischio diga e rischio idraulico a valle sono attivate dal gestore e comunicate ai soggetti interessati tra cui l'Agenzia ARSTePC della Regione Emilia-Romagna.

L'Agenzia, secondo la direttiva PCM 8 luglio 2014, è responsabile dell'allertamento degli Enti e soggetti per il territorio a valle della Diga.

Il Gestore invia all'Agenzia le comunicazioni di attivazione delle fasi ad un indirizzo di posta elettronica dedicato e secondo la procedura già condivisa tra il Gestore e l'Agenzia con nota 11845 del 01/03/2023. La procedura contiene specifiche istruzioni tecniche che dovranno essere rispettate in sede di invio del messaggio dal Gestore all'Agenzia, al fine di consentire l'inoltro automatico ed immediato della comunicazione del Gestore a tutti gli Enti e le strutture operative indicate nell'allegato 2 del Piano. Le comunicazioni del Gestore all'Agenzia sono sempre precedute da una telefonata.

**Ai fini dell'invio delle comunicazioni previste dal presente Piano sono utilizzati i medesimi contatti forniti dai soggetti interessati per la ricezione delle notifiche del Sistema di Allertamento Regionale ai sensi della DGR.1761/2020 e s.m.i.**

Di seguito si descrivono le comunicazioni che vengono diramate da Enel Green Power Italia S.r.l., gestore della diga, e dall'Agenzia ARSTePC, per ciascuna fase di allerta.

Le comunicazioni vengono effettuate utilizzando il modello incluso nel documento stesso e descritto più ampiamente nell'Allegato 1 del presente piano.

### **4.2.1. Enel Green Power Italia S.r.l. (Gestore)**

Le fasi di allerta per rischio diga e rischio idraulico a valle sono attivate dal gestore e comunicate agli enti interessati tramite un modello, secondo le disposizioni indicate nel Documento di Protezione Civile approvato con nota/decreto prefettizio n. 6508 del 02/02/2023

Nella comunicazione dell'attivazione di ciascuna fase, il gestore riporta:

- la fase attivata
- la natura dei fenomeni in atto e la loro prevedibile evoluzione
- i provvedimenti già assunti
- Il livello dell'invaso
- l'ora presumibile dell'apertura degli scarichi, se previsti o in atto
- la portata scaricata

- 
- in caso di **sisma**, l'entità dei danni "lievi o riparabili" o dei comportamenti anomali individuati a seguito dei controlli e delle valutazioni tecniche dell'Ingegnere Responsabile.

Con analogo modello, il gestore comunica l'evoluzione della situazione e, al cessare delle condizioni che l'avevano determinata, il rientro della fase di allerta, con ritorno alle condizioni ordinarie o alla fase precedente.

Tali comunicazioni vengono inviate dal gestore ai soggetti indicati nell'Allegato 2, limitatamente agli enti e alle strutture elencati nei paragrafi successivi.

### **Rischio DIGA**

In caso di *Rischio Diga*, il gestore invia la comunicazione di cui all'Allegato 1:

- Prefettura - UTG di Reggio Emilia (tranne in caso di *PREALLERTA*)
- UTD di Milano
- Agenzia regionale per la sicurezza territoriale e la Protezione civile - COR
- Autorità idraulica competente: USTPC – Reggio Emilia
- Autorità idraulica a valle: USTPC – Modena
- Autorità idraulica a valle: AIPO U.O. di Modena
- Centro Funzionale: ARPAE-SIMC CF

In caso di *PERICOLO* e di *COLLASSO*, tale comunicazione viene inviata anche al Dipartimento nazionale di Protezione Civile.

Nel solo caso di *COLLASSO*, il gestore invia la comunicazione direttamente ai Comuni interessati dall'evento

In caso di **contemporaneità tra le fasi per "rischio idraulico a valle" e quelle per "rischio diga"**, il Gestore applica le procedure previste per la fase di rischio diga, integrando le comunicazioni con le informazioni previste per il concomitante rischio idraulico a valle.

In caso di **sisma** il gestore comunica subito all'UTD di Milano, per il tramite dell'Ingegnere Responsabile, la presenza o assenza di anomalie e danni immediatamente rilevabili e, se del caso, attiva le fasi successive e integra la comunicazione di attivazione della fase con le informazioni sull'entità dei danni o dei comportamenti anomali registrati, sulla natura dei fenomeni e sui provvedimenti assunti.

Completati i controlli, comunica gli esiti complessivi all'UTD di Milano sulla base delle valutazioni tecniche dell'Ingegnere Responsabile, esprimendosi anche in merito al rientro alla vigilanza ordinaria o alla necessità di attivare le successive fasi. In quest'ultimo caso, le due

Regione Emilia-Romagna  
Agenzia regionale per la sicurezza territoriale e la protezione civile

comunicazioni (la presente e quella di attivazione della fase successiva) vengono inviate contestualmente.

L'UTD di Milano invia la nota tecnica del gestore sull'esito dei controlli a:

- Dipartimento Nazionale della Protezione Civile
- Agenzia regionale per la sicurezza territoriale e la Protezione civile - COR
- Prefettura - UTG di Reggio Emilia

### **Rischio IDRAULICO A VALLE**

In caso di *Rischio Idraulico a valle*, il gestore della diga invia la comunicazione di cui all'Allegato 1 ai seguenti soggetti:

- Prefettura - UTG di Reggio Emilia
- Agenzia regionale per la sicurezza territoriale e la Protezione civile - COR
- Autorità idraulica competente: USTPC – Reggio Emilia
- Autorità idraulica a valle: USTPC – Modena
- Autorità idraulica a valle: AIPO U.O. di Modena
- ARPAE-SIMC CF
- DG Dighe/UTD di Milano

In caso di *PREALLERTA*, il gestore della diga comunicherà sia il superamento della soglia di portata scaricata di **28 m<sup>3</sup>/s** che le eventuali significative variazioni della portata scaricata.

In caso di *ALLERTA*, oltre al superamento della soglia di portata scaricata pari a **150 m<sup>3</sup>/s** ( $Q_{min}$ ), il gestore comunicherà l'eventuale raggiungimento (in aumento o in riduzione) delle soglie incrementali di **100 m<sup>3</sup>/s** ( $\Delta Q$ ).

Durante la fase di *ALLERTA* per rischio idraulico a valle, al presunto raggiungimento della portata  $Q_{Amax} = 450 \text{ m}^3/\text{s}$ , il gestore effettuerà, specifica comunicazione.

Per tale comunicazione si utilizzerà il modello di comunicazione allegato al Documento di Protezione Civile di cui sopra e verrà trasmessa a tutti i soggetti della rubrica.

In caso di **contemporaneità tra le fasi per "rischio idraulico a valle" e quelle per "rischio diga"**, il Gestore applica le procedure previste per la fase di rischio diga, integrando le comunicazioni con le informazioni previste per il concomitante rischio idraulico a valle.

---

#### **4.2.2. Agenzia ARSTePC – Centro Operativo Regionale**

Ricevuta la comunicazione di *Rischio Diga* o di *Rischio Idraulico a valle*, l’Agenzia ARSTePC – COR provvederà ad inviare tale comunicazione ai seguenti soggetti:

- Dipartimento nazionale di Protezione Civile
- Prefettura - UTG di Reggio Emilia
- Ufficio territoriale dell’Agenzia di Reggio Emilia (USTPC – RE)
- Ufficio territoriale dell’Agenzia di Modena (USTPC – MO)
- AIPO – Agenzia Interregionale per il fiume Po U.O. di Modena
- Consorzio di Bonifica Emilia Centrale
- Provincia di Reggio Emilia
- Comuni di Ventasso, Villa Minozzo
- Direzione Regionale Vigili del Fuoco
- Comando Provinciale dei Vigili del Fuoco di Reggio Emilia
- Comando Regione Carabinieri Forestale Emilia-Romagna
- Gruppo Provinciale Carabinieri Forestali di Modena
- Centrale Operativa 118 Emilia-Ovest.
- Coordinamento provinciale del Volontariato di Reggio Emilia
- ENEL/E Distribuzione SPA
- IRETI SpA.



Regione Emilia-Romagna  
Agenzia regionale per la sicurezza territoriale e la protezione civile

## 5. MODELLO D'INTERVENTO

Il modello di intervento è stato delineato sulla base degli scenari di evento e delle fasi di allerta per “rischio diga” e per “rischio idraulico a valle” attivate dal gestore nelle condizioni e nelle modalità indicate nel Documento di Protezione Civile della Diga di Ozola (approvato con Decreto Prefettizio n. 6508 del 02/02/2023)

Il modello di intervento individua le componenti istituzionali e le strutture operative che devono essere gradualmente attivate nei centri decisionali della catena di coordinamento (DI.COMA.C - C.O.R. - CCS - C.O.C) e nel teatro d'evento; ne riporta, inoltre, responsabilità e compiti durante le diverse fasi d'allerta.

Un importante strumento di riferimento per la valutazione delle criticità esistenti e/o previste e degli scenari d'evento è costituito dal sito ufficiale **AllertaMeteo** della Regione Emilia-Romagna (<https://allertameteo.regione.emilia-romagna.it>).

Tutti i soggetti del Sistema di Protezione Civile sono tenuti a consultare quotidianamente tale sito (AllertaMeteo) per informarsi sulle criticità previste sul proprio territorio per i fenomeni meteo, idrogeologici e idraulici e, in fase di emergenza, per aggiornarsi sull'evoluzione della situazione in atto.

Qualora le condizioni meteo, previste o in atto, siano critiche, i proprietari delle infrastrutture di servizi, pur in assenza di notifiche da parte dell'Agenzia ARSTePC o del gestore, sono anch'essi invitati a tenersi aggiornati consultando il sito ufficiale **AllertaMeteo** della Regione Emilia-Romagna

Per quanto concerne le azioni attuate dai Comuni, si rimanda ai singoli Piani comunali di protezione civile, nei quali vengono descritte dettagliatamente le modalità di attuazione ed i responsabili di tali attività, il numero di persone/squadre coinvolte, gli enti interessati, le procedure previste, i modelli delle ordinanze e dei provvedimenti amministrativi da emettere (all'occorrenza) ed il flusso di informazioni da assicurare prima, durante e al termine dell'evento.

In caso di attivazione di una fase per rischio connesso alla diga e concomitante allertamento per rischio idraulico, tutti i soggetti sono tenuti ad attuare le azioni più cautelative nei confronti della popolazione e del territorio.

Si precisa inoltre che, in riferimento alle azioni illustrate nel presente modello di intervento, per “presidio territoriale” si intendono il “presidio territoriale idrogeologico” e il “presidio territoriale idraulico” così come disposto ai paragrafi 2.2.1. e 2.2.2. del Documento per la gestione organizzativa e funzionale del sistema regionale di allertamento per il rischio meteo idrogeologico, idraulico, costiero ed il rischio valanghe, ai fini di protezione civile, approvato con DGR 1761/2020 (e s.m.i.).

Le comunicazioni relative all'attivazione delle fasi per rischio diga e rischio idraulico a valle hanno lo scopo principale di consentire ad enti e strutture operative del sistema regionale di protezione civile di mettere in atto specifiche attività finalizzate alla preparazione per la gestione dei fenomeni attesi, che progressivamente saranno necessarie per fronteggiare le situazioni di criticità che possono manifestarsi sul territorio.

Nelle tabelle che seguono sono riportate, in maniera sintetica e generale, le principali azioni per le varie componenti del sistema di protezione civile regionale secondo le diverse fasi, che costituiscono una traccia per la definizione delle procedure operative ed organizzative di ciascun ente/struttura operativa coinvolta, da recepire all'interno della propria pianificazione.

### 5.1. ENEL GREEN POWER ITALIA S.R.L. (GESTORE)

Il Gestore della diga, in caso di contemporaneità tra le fasi per “rischio idraulico a valle” e quelle per “rischio diga”, applicherà le procedure previste per la fase di rischio diga, integrando le comunicazioni con le informazioni previste per il concomitante rischio idraulico a valle.

<b>RISCHIO DIGA</b>	
<b>PREALLERTA PIENA</b>	Si tiene aggiornato sull'evolversi della situazione idrometeorologica in atto presso il Centro Funzionale della Regione ARPAE-SIMC CF, mantiene un flusso di comunicazioni con l'Agenzia ARSTePC – Centro Operativo Regionale, l'Ufficio territoriale dell'Agenzia di Reggio Emilia e con i Centri di Coordinamento locali, qualora attivati
	Comunica, alle amministrazioni destinatarie della comunicazione di attivazione della fase, le eventuali significative variazioni delle portate scaricate, indicando se i valori sono in aumento o in diminuzione
	Attua i provvedimenti necessari per controllare e contenere gli eventuali effetti dei fenomeni in atto
	Provvede a mantenere informato il proprio personale eventualmente impegnato presso la centrale di Predare e a garantirne la sicurezza
	Assicura il presidio / chiusura della strada di accesso alla centrale di Predare
	Comunica tempestivamente all' Ufficio territoriale dell'Agenzia di Reggio Emilia e alla Prefettura - UTG di Reggio Emilia l'eventuale insorgere di situazioni di rischio per la popolazione e per i beni e attua tutte le misure necessarie a fronteggiare le situazioni di criticità

Regione Emilia-Romagna  
 Agenzia regionale per la sicurezza territoriale e la protezione civile

<b>PREALLERTA SISMA</b>	Avvia con immediatezza i controlli secondo la procedura stabilita dal F.C.E.M. o disposta in via generale dalla DG Dighe in funzione di magnitudo e distanza epicentrale
	Compie immediato sopralluogo al fine di rilevare eventuali anomalie o danni alla struttura che risultino subito rilevabili o visivamente percepibili
	Comunica tempestivamente a UTD Milano la presenza o assenza di anomalie e danni immediatamente rilevabili e, se del caso, attiva le fasi successive
	Completata la procedura, comunica a UTD Milano gli <b>esiti complessivi dei controlli</b> sulla base delle valutazioni tecniche dell'Ingegnere Responsabile, esprimendosi anche in merito al rientro alla vigilanza ordinaria o alla necessità di attivare le successive fasi
	In caso di attivazione della fase successiva, invia contestualmente le due comunicazioni: gli esiti complessivi dei controlli e la comunicazione di attivazione della fase
<b>VIGILANZA RINFORZATA</b>	<b>Azioni della fase di PREALLERTA se non già attuate</b>
	Garantisce il coordinamento delle operazioni e l'intervento dell'Ingegnere Responsabile della sicurezza, presente presso la diga ove necessario
	Assicura la sorveglianza delle opere con presenza continua e permanente in loco di personale tecnico qualificato
	<b>In caso di sisma</b> , integra la comunicazione di attivazione della fase con le informazioni sull'entità dei danni o dei comportamenti anomali registrati, sulla natura dei fenomeni e sui provvedimenti assunti
	Tiene informate le amministrazioni destinatarie della comunicazione di attivazione della fase sull'evolversi della situazione, comunicando il livello d'invaso, le manovre sugli organi di scarico già effettuate e/o previste, l'andamento temporale delle portate scaricate dall'inizio della fase e, ove possibile, la massima portata che si prevede di dover scaricare
	Partecipa con un proprio rappresentante alle attività del Centro Coordinamento Soccorsi (CCS) se attivato
	Nel caso di azioni o manovre idrauliche che possano avere ripercussioni sul reticolo idrografico di competenza di altri enti, comunica tempestivamente tali attività all' Ufficio territoriale dell'Agenzia di Reggio Emilia e a tutti i soggetti potenzialmente coinvolti

<b>PERICOLO</b>	<b>Azioni della fase di VIGILANZA RINFORZATA se non già attuate</b>
	Mette in atto tutti i provvedimenti necessari per contenere gli effetti del fenomeno in corso
	Mantiene informate le amministrazioni destinatarie della comunicazione di attivazione della fase, <b>con comunicazioni almeno ogni 12-24 ore</b> e comunque in caso di variazioni dei fenomeni, sulla situazione e il suo evolversi e le relative possibili conseguenze
	Presenta, al termine dell'evento e comunque entro 24 ore dalla comunicazione di rientro dalla fase di «pericolo», una relazione a firma dell'Ingegnere Responsabile su quanto manifestatosi e sui provvedimenti adottati
<b>COLLASSO</b>	<b>Prosegue le azioni della fase di PERICOLO</b>
	Informa <b>immediatamente</b> dell'attivazione della fase, tutti i soggetti interessati compresi i Comuni, specificando l'evento e la possibile evoluzione.
<b>RISCHIO IDRAULICO A VALLE</b>	
<b>PREALLERTA</b>	Si tiene aggiornato sull'evolversi della situazione idrometeorologica in atto presso il Centro Funzionale della Regione ARPAE-SIMC CF, mantiene un flusso di comunicazioni con l'Agenzia ARSTePC – Centro Operativo Regionale, l'Ufficio territoriale dell'Agenzia di Reggio Emilia e con i Centri di Coordinamento locali, qualora attivati
	Al superamento di <b>28 m<sup>3</sup>/s</b> di portata scaricata, comunica l'attivazione della fase di preallerta e fornisce informazioni in merito al livello di invaso attuale, all'ora dell'apertura degli scarichi e alla portata che si prevede di scaricare o scaricata, ai soggetti di cui al par. 4.2.1.
	Comunica, alle amministrazioni destinatarie della comunicazione di attivazione della fase, le eventuali significative variazioni delle portate scaricate, indicando se i valori sono in aumento o in diminuzione, nonché l'ora presumibile del raggiungimento della portata <b>Q<sub>min</sub> di 150 m<sup>3</sup>/s</b>
	Comunica tempestivamente all' Ufficio territoriale dell'Agenzia di Reggio Emilia e alla Prefettura - UTG di Reggio Emilia l'eventuale insorgere di situazioni di rischio per la popolazione e per i beni e attua tutte le misure necessarie a fronteggiare le situazioni di criticità
	Provvede a mantenere informato il proprio personale eventualmente impegnato presso la centrale di Predare e a garantirne la sicurezza
	Assicura il presidio / chiusura della strada di accesso alla centrale di Predare

Regione Emilia-Romagna  
 Agenzia regionale per la sicurezza territoriale e la protezione civile

<b>ALLERTA</b>	<b>Azioni della fase di PREALLERTA se non già attuate</b>
	Comunica l'attivazione della fase e fornisce informazioni in merito al livello di invaso attuale e al superamento della portata $Q_{\min}$ pari a <b>150 m<sup>3</sup>/s</b> .
	Garantisce il coordinamento delle operazioni e l'intervento dell'Ingegnere Responsabile della sicurezza, presente presso la diga ove necessario
	Assicura la sorveglianza delle opere con presenza continua e permanente in loco di personale tecnico qualificato
	Partecipa con un proprio rappresentante alle attività del Centro Coordinamento Soccorsi (CCS) se attivato
	Nel caso di azioni o manovre idrauliche che possano avere ripercussioni sul reticolo idrografico di competenza di altri enti, comunica tempestivamente tali attività al Servizio territoriale dell'Agenzia di Reggio Emilia e a tutti i soggetti potenzialmente coinvolti
	Comunica, alle amministrazioni destinatarie della comunicazione di attivazione della fase, le eventuali significative variazioni delle portate scaricate, l'eventuale raggiungimento (in aumento o in riduzione) delle soglie incrementali <b><math>\Delta Q</math> 100 m<sup>3</sup>/s</b> , unitamente alle comunicazioni previste per la fase precedente.

## 5.2. AGENZIA ARSTEPC – CENTRO OPERATIVO REGIONALE

<b>RISCHIO DIGA</b>	
<b>PREALLERTA</b>	Ricevuta la comunicazione di attivazione della fase dal Gestore, allerta gli enti locali del territorio regionale interessati dall'evento ai fini dell'eventuale attivazione dei relativi piani di emergenza
	Si tiene aggiornata sulla situazione meteo-idrogeologica e idraulica in atto e prevista attraverso la consultazione dei dati resi disponibili da ARPAE-SIMC CF e dal gestore.
	Attiva, se ritenuto necessario, il COR in presidio H24 dandone comunicazione al Servizio territoriale dell'Agenzia di Reggio Emilia
	Segue l'evoluzione dell'evento, garantendo il flusso di informazioni con ARPAE-SIMC CF e con l'Ufficio territoriale dell'Agenzia di Reggio Emilia in relazione all'evento stesso, alle condizioni del territorio e all'insorgenza di eventuali criticità
	Riceve dall'Ufficio territoriale dell'Agenzia di Reggio Emilia e/o dagli Enti e strutture operative, segnalazioni sull'insorgenza di eventuali criticità e/o danni
	Riceve dall'Ufficio territoriale dell'Agenzia di Reggio Emilia comunicazione delle eventuali attivazioni dei presidi territoriali e dei Centri di Coordinamento
	Riceve dall'Ufficio territoriale dell'Agenzia di Reggio Emilia comunicazione dell'eventuale attivazione del Coordinamento provinciale del Volontariato di protezione civile
	Attiva, se necessario, i centri logistici e mette a disposizione mezzi e materiali su richiesta dall' Ufficio territoriale dell'Agenzia di Reggio Emilia ovvero di Enti e Strutture Operative a supporto degli interventi necessari per la gestione dell'evento.
	Aggiorna, se ritenuto necessario, il Dipartimento Nazionale di Protezione Civile - Centro di Coordinamento SISTEMA, relativamente all'evoluzione della situazione in atto

Regione Emilia-Romagna  
 Agenzia regionale per la sicurezza territoriale e la protezione civile

<b>VIGILANZA RINFORZATA</b>	<b>Azioni della fase di PREALLERTA se non già attuate</b>
	Si interfaccia con ARPAE-SIMC CF, il Gestore e l'Ufficio territoriale dell'Agenzia di Reggio Emilia (anche autorità idraulica) per valutare l'intensità dell'evento ed i possibili effetti sul territorio
	Richiede, se ritenuto necessario, il supporto specialistico delle Università e dei Centri di Ricerca, secondo le modalità previste dalle convenzioni, per l'analisi dello scenario di evento in atto
<b>PERICOLO</b>	<b>Azioni della fase di VIGILANZA RINFORZATA se non già attuate</b>
	Richiede, se necessario, il supporto del personale del Corpo Nazionale dei Vigili del Fuoco (VVF) e del volontariato presso il COR
	Attiva, se ritenuto necessario, la colonna mobile regionale di protezione civile e la colonna mobile integrata
<b>COLLASSO</b>	<b>Azioni della fase di PERICOLO se non già attuate</b>
	Qualora l'evento assuma le caratteristiche di cui all'art.2 comma 1 lettera c) della legge regionale 1/2005, sentito l'Ufficio territoriale dell'Agenzia di Reggio Emilia, individua e allestisce spazi idonei ad ospitare la Di.COMA.C., se istituita
<b>RISCHIO IDRAULICO A VALLE</b>	
<b>PREALLERTA</b>	<b>Azioni della fase di PREALLERTA RISCHIO DIGA</b>
<b>ALLERTA</b>	In considerazione dell'evoluzione dell'evento in atto attiva in maniera progressiva le azioni previste dalle fasi di <b>VIGILANZA RINFORZATA</b> e <b>PERICOLO RISCHIO DIGA</b>
	Attiva, se ritenuto necessario, il COR in presidio H24 dandone comunicazione ai Servizi territoriali dell'Agenzia Reggio Emilia
	Qualora l'evento assuma le caratteristiche di cui all'art.2 comma 1 lettera c) della legge regionale 1/2005, sentito l'Ufficio territoriale dell'Agenzia di Reggio Emilia, individua e allestisce spazi idonei ad ospitare la Di.COMA.C., se istituita

### 5.3. UFFICIO SICUREZZA TERRITORIALE E PROTEZIONE CIVILE DI REGGIO EMILIA

*Autorità idraulica*

<b>RISCHIO DIGA</b>	
<b>PREALLERTA</b>	Si tiene aggiornato sulla situazione meteo-idrogeologica e idraulica in atto e prevista attraverso la consultazione dei dati resi disponibili da ARPAE-SIMC CF e dal gestore e ne valuta i possibili effetti
	Segue l'evoluzione dell'evento, mantenendo un flusso di comunicazioni con i Comuni, Enel Green Power Italia S.r.l. (Gestore), la Prefettura - UTG di Reggio Emilia e l'Agenzia ARSTePC – Centro Operativo Regionale, in relazione all'evento stesso, alle condizioni del territorio e all'insorgere di eventuali criticità, fornendo supporto agli Enti Locali, se necessario
	Garantisce la reperibilità H24 del personale
	Riceve da Enti e strutture operative segnalazioni sull'insorgenza di eventuali criticità e/o danni, e ne dà comunicazione al COR.
	Riceve comunicazione dell'attivazione, sul territorio, dei Centri di Coordinamento e ne dà comunicazione al COR
	Mantiene un flusso di comunicazioni con il COR, il Gestore della diga e i Centri di Coordinamento locali ove attivati anche al fine di un supporto tecnico
	L'ufficio territoriale di Reggio Emilia, in quanto Autorità idraulica, attiva, se ritenuto necessario, il presidio territoriale in funzione delle modalità organizzative del Servizio, dandone comunicazione al COR
	Attiva, se ritenuto necessario o su richiesta degli Enti e Strutture Operative del territorio, il volontariato di Protezione Civile per il supporto alle attività di presidio territoriale e/o assistenza alla popolazione e ne informa il COR



Regione Emilia-Romagna  
 Agenzia regionale per la sicurezza territoriale e la protezione civile

<b>VIGILANZA RINFORZATA</b>	<b>Azioni della fase di PREALLERTA, se non già attuate</b>
	Predisporre, se ritenuto necessario, l'apertura della sala operativa territoriale H24 secondo le proprie modalità organizzative, dandone comunicazione al COR
	Partecipa con un proprio rappresentante alle attività del Centro Coordinamento Soccorsi (CCS) e della SOPI se attivati
	Fornisce supporto agli Enti Locali, alla Prefettura - UTG di Reggio Emilia, ai Centri di Coordinamento locali, ove attivati, ed alle strutture preposte al soccorso tecnico urgente in raccordo con la Sala operativa regionale
<b>PERICOLO</b>	<b>Azioni della fase di VIGILANZA RINFORZATA, se non già attuate</b>
	Valuta l'eventuale attivazione tempestiva di azioni di contrasto in relazione all'evoluzione della situazione in atto
	Mantiene i contatti con i Comuni interessati ai fini dell'attivazione dei relativi piani di emergenza
	L'ufficio territoriale di Reggio Emilia garantisce le attività di presidio territoriale in funzione delle modalità organizzative del Servizio, dandone comunicazione al COR, anche attraverso l'apertura del Centro Unificato di protezione civile
<b>COLLASSO</b>	<b>Azioni della fase di PERICOLO, se non già attuate</b>
<b>RISCHIO IDRAULICO A VALLE</b>	
<b>PREALLERTA</b>	Valuta le informazioni fornite dal gestore e attua le azioni di competenza in relazione ai fenomeni in atto ed in particolare le azioni previste dalla fase di <b>PREALLERTA RISCHIO DIGA</b>
	In quanto Autorità idraulica, attiva, se ritenuto necessario, il presidio territoriale e il proprio servizio territoriale relativamente ai tratti di competenza in funzione delle modalità organizzative dandone comunicazione al COR.

---

<b>ALLERTA</b>	<b>Azioni della fase di PREALLERTA, se non già attuate</b>
	In considerazione dell'evoluzione dell'evento in atto attiva in maniera progressiva le azioni previste dalle fasi di <b>VIGILANZA RINFORZATA</b> e <b>PERICOLO RISCHIO DIGA</b>
	Fornisce supporto agli Enti Locali, alla Prefettura - UTG di Reggio Emilia, ai Centri di Coordinamento locali, ove attivati, ed alle strutture preposte al soccorso tecnico urgente in raccordo con la Sala operativa regionale

Regione Emilia-Romagna  
 Agenzia regionale per la sicurezza territoriale e la protezione civile

#### 5.4. ARPAE-SIMC - CENTRO FUNZIONALE

<b>RISCHIO DIGA</b>	
<b>PREALLERTA</b>	Attiva, se ritenuto necessario, il presidio H24
	Garantisce la funzionalità della rete di monitoraggio idro-pluviometrica regionale e della rete radar meteorologica regionale
	Comunica tempestivamente al Gestore e all’Agenzia ARSTePC – Centro Operativo Regionale informazioni sull’eventuale insorgenza o evoluzione rapida e non prevista di un fenomeno meteorologico avverso
	Garantisce supporto al gestore e al sistema regionale di protezione civile relativamente all’evoluzione degli eventi idro-meteorologici in atto
	Effettua l’aggiornamento degli scenari d’evento attesi sulla base delle informazioni ricevute dal gestore e dalla situazione meteo prevista e in atto.
<b>VIGILANZA RINFORZATA</b>	Azioni della fase di <b>PREALLERTA</b> , se non già attuate
<b>PERICOLO</b>	Azioni della fase di <b>VIGILANZA RINFORZATA</b> , se non già attuate
<b>COLLASSO</b>	Azioni della fase di <b>PERICOLO</b> , se non già attuate
	Supporta le strutture competenti nella valutazione degli scenari di allagamento
<b>RISCHIO IDRAULICO A VALLE</b>	
<b>PREALLERTA</b>	Valuta le informazioni fornite dal gestore e attua le azioni di competenza in relazione ai fenomeni in atto ed in particolare le azioni previste dalla fase di <b>PREALLERTA RISCHIO DIGA</b>
<b>ALLERTA</b>	Mantiene il presidio h24

### 5.5. PREFETTURA - UTG DI REGGIO EMILIA

<b>RISCHIO DIGA</b>	
<b>PREALLERTA</b>	Si tiene aggiornata sull'evoluzione della situazione in atto e prevista, mantenendo un flusso di comunicazioni costante con l'Ufficio territoriale dell'Agenzia di Reggio Emilia e il COR
	Verifica la disponibilità delle risorse statali
	Riceve comunicazione dell'attivazione dei Centri Operativi Comunali (COC) e ne garantisce il supporto mediante l'eventuale partecipazione degli enti e delle amministrazioni dello Stato
	Mantiene un flusso di comunicazioni con i Comuni in relazione all'evolversi dell'evento in atto e alle condizioni del territorio
	Riceve comunicazioni dell'insorgere di eventuali criticità dai soggetti interessati presenti sul proprio territorio di competenza e adotta, coordinandosi con l'Ufficio territoriale dell'Agenzia di Reggio Emilia, ogni misura atta a fronteggiare l'evento in atto
<b>VIGILANZA RINFORZATA</b>	<b>Azioni della fase di PREALLERTA, se non già attuate</b>
	Convoca, se ritenuto necessario, il Centro Coordinamento Soccorsi (CCS), anche in composizione ristretta
<b>PERICOLO</b>	<b>Azioni della fase di VIGILANZA RINFORZATA, se non già attuate</b>
	Valuta l'attivazione e l'impiego di risorse statali per il supporto alle attività operative e di controllo del territorio e per l'attuazione delle misure preventive e di soccorso a supporto degli Enti Locali e ai Centri di coordinamento locali
	Riceve comunicazioni dell'insorgere di criticità dai soggetti interessati presenti sul proprio territorio di competenza (es: Comuni, Agenzia, Vigili del Fuoco, Forze dell'ordine) e adotta ogni misura necessaria a garantire l'efficacia degli eventuali interventi di soccorso tecnico urgente e di assistenza alla popolazione.

Regione Emilia-Romagna  
 Agenzia regionale per la sicurezza territoriale e la protezione civile

<b>COLLASSO</b>	<b>Azioni della fase di PERICOLO, se non già attuate</b>
	Assume nell'immediatezza dell'evento la direzione unitaria dei servizi di emergenza da attivare a livello provinciale, ai sensi dell'art. 9 del DLgs n. 1/2018, coordinandosi con il Presidente della Giunta Regionale, con l'Agenzia ARSTePC e l'Ufficio territoriale dell'Agenzia di Reggio Emilia
<b>RISCHIO IDRAULICO A VALLE</b>	
<b>PREALLERTA</b>	<b>Azioni della fase di PREALLERTA RISCHIO DIGA</b>
<b>ALLERTA</b>	In considerazione dell'evoluzione dell'evento in atto attiva in maniera progressiva le azioni previste dalle fasi di <b>VIGILANZA RINFORZATA</b> e <b>PERICOLO RISCHIO DIGA</b>

## 5.6. COMUNI (E UNIONI DI COMUNI)

<b>RISCHIO DIGA</b>	
<b>PREALLERTA</b>	Verificano l'organizzazione interna e l'attivazione delle procedure operative rispetto ai contenuti della propria pianificazione di emergenza, in relazione a tale tipologia di rischio
	Verificano la disponibilità del volontariato comunale per l'eventuale attivazione e l'efficienza logistica
	Allertano le strutture tecniche e di polizia urbana del Comune, anche al fine del concorso all'attività di presidio territoriale di propria competenza e alle eventuali attività di assistenza alla popolazione
	Attivano, se ritenuto necessario, il Centro Operativo Comunale (COC), garantendo il raccordo con le altre strutture di coordinamento eventualmente attivate, dandone comunicazione all'Ufficio territoriale dell'Agenzia di Reggio Emilia e alla Prefettura - UTG di Reggio Emilia
	Attivano, se ritenuto necessario, il presidio territoriale, dandone comunicazione all'Ufficio territoriale dell'Agenzia di Reggio Emilia e alla Prefettura - UTG di Reggio Emilia
	Garantiscono l'informazione alla popolazione e a tutti coloro che risiedono e/o svolgono attività in aree a rischio sull'evento in atto e sulle necessarie misure di autoprotezione da adottare per i fenomeni previsti
	Comunicano, se ritenuto necessario, aggiornamenti sull'evento in atto alla popolazione e a tutti coloro che svolgono attività in aree a rischio
	Attivano, se necessario, le organizzazioni locali di volontariato convenzionate, dandone comunicazione all'Ufficio territoriale dell'Agenzia di Reggio Emilia, per il supporto alle attività di gestione dell'evento
	Mantengono un flusso di comunicazioni con l'Ufficio territoriale dell'Agenzia di Reggio Emilia in relazione all'evolversi dell'evento in atto e alle condizioni del territorio, segnalando tempestivamente allo stesso ed alla Prefettura - UTG di Reggio Emilia l'insorgenza di eventuali criticità

Regione Emilia-Romagna  
 Agenzia regionale per la sicurezza territoriale e la protezione civile

<b>VIGILANZA RINFORZATA</b>	<b>Azioni della fase di PREALLERTA, se non già attuate</b>
	Partecipa con un proprio rappresentante alle attività del Centro Coordinamento Soccorsi (CCS) se attivato
	Garantiscono l'informazione alla popolazione e a tutti coloro che risiedono e/o svolgono attività in aree a rischio sull'evento in atto e sulle necessarie misure di autoprotezione da adottare per i fenomeni previsti. Valutano se necessaria l'emissione di una un'ordinanza di evacuazione. Predispongono la messa in sicurezza delle persone fragili.
	Attivano, se non precedentemente attivato, il Centro Operativo Comunale (COC), garantendo il raccordo con le altre strutture di coordinamento attivate.
<b>PERICOLO</b>	<b>Azioni della fase di VIGILANZA RINFORZATA, se non già attuate</b>
	Richiedono, se necessario, all'Ufficio territoriale dell'Agenzia di Reggio Emilia il concorso del volontariato, mezzi e materiali, per eventuali attività di pronto intervento e assistenza alla popolazione
	Mantengono informati la Prefettura - UTG di Reggio Emilia e l'Ufficio territoriale dell'Agenzia di Reggio Emilia in merito alle misure attuate per fronteggiare l'evento in corso e a salvaguardia dell'incolumità pubblica e privata
	Se necessario, possono ordinare l'annullamento di manifestazioni di carattere pubblico, la chiusura delle strutture a fruizione pubblica a rischio di allagamento, nonché la chiusura al transito dei ponti e delle strade comunali che possono essere interessate dall'evento
	Predispongono ogni attività necessaria per avvisare la popolazione residente in aree a rischio dell'imminente pericolo e, se necessario, per emettere un'ordinanza di sgombero
	Provvedono ad attivare i cancelli della specifica cartografia di piano al fine di interdire l'accesso alle aree a rischio e a presidiare i percorsi alternativi

<b>COLLASSO</b>	<b>Azioni della fase di PERICOLO, se non già attuate</b>
	Allertano la popolazione che risiede e/o svolge attività in aree a rischio, comunicando le necessarie misure di salvaguardia da adottare
	Assumono tutte le ulteriori iniziative atte alla salvaguardia dell'incolumità pubblica e privata, dandone comunicazione alla Prefettura - UTG di Reggio Emilia e all'Ufficio territoriale dell'Agenzia di Reggio Emilia
<b>RISCHIO IDRAULICO A VALLE</b>	
<b>PREALLERTA</b>	<b>Azioni della fase di PREALLERTA RISCHIO DIGA</b>
<b>ALLERTA</b>	In considerazione dell'evoluzione dell'evento in atto attiva in maniera progressiva le azioni previste dalle fasi di <b>VIGILANZA RINFORZATA</b> e <b>PERICOLO RISCHIO DIGA</b>
	Attivano, se ritenuto necessario, il Centro Operativo Comunale (COC), garantendo il raccordo con le altre strutture di coordinamento eventualmente attivate, dandone comunicazione all'Ufficio territoriale dell'Agenzia di Reggio Emilia e alla Prefettura - UTG di Reggio Emilia
	Attivano, se ritenuto necessario, il monitoraggio e la sorveglianza dei punti critici individuati nel Piano di protezione civile ed individuati diversamente
	Comunicano a tutti coloro che risiedono e/o svolgono attività in aree a rischio le necessarie misure di salvaguardia da adottare
	Rafforzano l'impiego delle risorse della propria struttura e del volontariato per eventuali attività di pronto intervento e assistenza alla popolazione
	Predispongono ogni attività necessaria per avvisare la popolazione residente in aree a rischio dell'imminente pericolo e, se necessario, per emettere un'ordinanza di sgombero
	Garantiscono alla popolazione aggiornamenti sull'evento in atto e l'eventuale insorgenza di condizioni critiche sul territorio
	Adottano le misure necessarie a fronteggiare l'evento in atto e ne danno comunicazione alla Prefettura - UTG di Reggio Emilia e all'Ufficio territoriale dell'Agenzia di Reggio Emilia
	Verificano lo stato della viabilità comunale, coordinandosi con la polizia locale provvedendo se non già fatto, ad attivare i cancelli e presidiare i percorsi alternativi individuati



Regione Emilia-Romagna  
 Agenzia regionale per la sicurezza territoriale e la protezione civile

## 5.7. PROVINCIA DI REGGIO EMILIA

<b>RISCHIO DIGA</b>	
<b>PREALLERTA</b>	Verifica l'organizzazione interna e l'attivazione delle procedure operative rispetto ai contenuti della propria pianificazione di emergenza, in relazione all'evento in corso
	Allerta le proprie strutture tecniche di vigilanza e presidio sulla rete stradale di competenza
	Verifica la funzionalità delle infrastrutture, l'efficienza dei mezzi e la disponibilità di materiali atti a fronteggiare i fenomeni previsti
	Comunica l'insorgenza di eventuali criticità che coinvolgono la rete stradale ed il territorio di competenza, informando l'Ufficio territoriale dell'Agenzia di Reggio Emilia, la Prefettura - UTG di Reggio Emilia ed i Centri di Coordinamento locali, ove attivati
	Attiva, se ritenuto necessario, il presidio territoriale della rete stradale di competenza con particolare attenzione ai tratti critici potenzialmente interessati dall'evento
	Assicura, in caso di necessità, la vigilanza sulle strade provinciali eventualmente interrotte, avvalendosi del personale, dei mezzi e della segnaletica stradale a disposizione
	Se necessario, richiede all'Ufficio territoriale dell'Agenzia di Reggio Emilia il concorso del volontariato a supporto delle attività di presidio territoriale di propria competenza
	Informa periodicamente il proprio ufficio stampa affinché predisponga specifici comunicati stampa per avvisare gli organi di informazione in merito all'evoluzione dell'evento in atto e alle condizioni della viabilità

<b>VIGILANZA RINFORZATA</b>	<b>Azioni della fase di PREALLERTA, se non già attuate</b>
	Partecipa con un proprio rappresentante alle attività del Centro Coordinamento Soccorsi (CCS) se attivato
	Provvede a inviare referenti presso i cancelli stradali di propria competenza per sorveglianza e gestione di eventuale interdizione al traffico dando comunicazione alla Prefettura UTG di Reggio Emilia e all'Ufficio Territoriale dell'Agenzia di Reggio Emilia, del contatto telefonico dei referenti sul posto e dei provvedimenti attuati o che si intende attuare.
<b>PERICOLO</b>	<b>Azioni della fase di VIGILANZA RINFORZATA, se non già attuate</b>
	Garantisce la reperibilità H24
	Comunica tempestivamente ai Comuni interessati l'insorgere di eventuali criticità che coinvolgano la propria rete stradale e le strutture di proprietà
	Attua le misure preventive e/o necessarie a contrastare l'eventuale insorgenza di condizioni critiche sul territorio (limitazioni della viabilità) e ne dà comunicazione alla Prefettura - UTG di Reggio Emilia e all'Ufficio territoriale dell'Agenzia di Reggio Emilia
	Emette ordinanza per la chiusura al transito dei ponti e delle strade provinciali che possono essere interessate dall'evento
	Provvede, coordinandosi anche con le Polizie Locali, ad attivare i cancelli della specifica cartografia di piano al fine di interdire l'accesso alle aree a rischio e a presidiare i percorsi alternativi
<b>COLLASSO</b>	<b>Azioni della fase di PERICOLO, se non già attuate</b>
	Presidia la rete stradale e di competenza, in particolare sui tratti critici, secondo le modalità previste dalle proprie procedure operative
	Mette in atto tutte le misure necessarie a contrastare l'evento e ne dà comunicazione alla Prefettura - UTG di Reggio Emilia e all'Ufficio territoriale dell'Agenzia di Reggio Emilia

Regione Emilia-Romagna  
 Agenzia regionale per la sicurezza territoriale e la protezione civile

<b>RISCHIO IDRAULICO A VALLE</b>	
<b>PREALLERTA</b>	<b>Azioni della fase di PREALLERTA RISCHIO DIGA</b>
<b>ALLERTA</b>	In considerazione dell'evoluzione dell'evento in atto attiva in maniera progressiva le azioni previste dalle fasi di <b>VIGILANZA RINFORZATA</b> e <b>PERICOLO RISCHIO DIGA</b>
	Provvede a inviare referenti presso i ponti di propria competenza per sorveglianza e gestione di eventuale interdizione al traffico dando comunicazione alla Prefettura UTG di Reggio Emilia e all'Ufficio Territoriale dell'Agenzia di Reggio Emilia, del contatto telefonico dei referenti sul posto e dei provvedimenti attuati o che si intende attuare.
	Provvede, coordinandosi anche con le Polizie Locali, ad attivare i cancelli della specifica cartografia di piano al fine di interdire l'accesso alle aree a rischio e a presidiare i percorsi alternativi

## 5.8. VIGILI DEL FUOCO

<b>RISCHIO DIGA</b>	
<b>PREALLERTA</b>	Verificano l'organizzazione interna e l'attivazione delle procedure operative, in relazione all'evento in corso
	Comunicano tempestivamente a Prefettura - UTG di Reggio Emilia e all'Ufficio territoriale dell'Agenzia di Reggio Emilia eventuali segnalazioni di criticità in atto pervenute al comando Provinciale.
<b>VIGILANZA RINFORZATA</b>	<b>Azioni della fase di PREALLERTA, se non già attuate</b>
	Dispongono l'invio delle squadre disponibili sul territorio per fronteggiare l'evento in atto
	Partecipa con un proprio rappresentante alle attività del Centro Coordinamento Soccorsi (CCS) se attivato
	Richiedono all'Ufficio territoriale dell'Agenzia di Reggio Emilia, anche per il tramite della Prefettura, se ritenuto necessario, l'attivazione del volontariato di protezione civile per il supporto all'attività di pronto intervento
	Forniscono supporto al COR se richiesto dall'Agenzia
<b>PERICOLO</b>	<b>Azioni della fase di VIGILANZA RINFORZATA, se non già attuate</b>
	Partecipano alle attività dei Centri di Coordinamento, del CCS e della SOPI se attivati
	Predispongono l'invio delle squadre disponibili sul territorio per fronteggiare l'evento in atto
<b>COLLASSO</b>	<b>Azioni della fase di PERICOLO, se non già attuate</b>
	Dispongono immediatamente l'invio delle squadre disponibili sul territorio per fronteggiare l'evento in atto e per le eventuali attività di soccorso tecnico urgente

Regione Emilia-Romagna  
 Agenzia regionale per la sicurezza territoriale e la protezione civile

<b>RISCHIO IDRAULICO A VALLE</b>	
<b>PREALLERTA</b>	<b>Azioni della fase di PREALLERTA RISCHIO DIGA</b>
<b>ALLERTA</b>	In considerazione dell'evoluzione dell'evento in atto attiva in maniera progressiva le azioni previste dalle fasi di <b>VIGILANZA RINFORZATA</b> e <b>PERICOLO RISCHIO DIGA</b>

### 5.9. AUSL REGGIO-EMILIA – 118 EMILIA OVEST

<b>RISCHIO DIGA</b>	
<b>PREALLERTA</b>	Verifica l'organizzazione interna e l'attivazione delle procedure operative, in relazione all'evento in corso
	La Direzione Sanitaria di Reggio Emilia informa le strutture sanitarie sul territorio d'interesse dell'avvenuta preallerta e ne condivide le strategie d'intervento
	Segnala tempestivamente alle Prefettura - UTG di Reggio Emilia eventuali criticità in atto
<b>VIGILANZA RINFORZATA</b>	<b>Azioni della fase di PREALLERTA, se non già attuate</b>
	Partecipa con un proprio rappresentante alle attività del Centro Coordinamento Soccorsi (CCS) se attivato
<b>PERICOLO</b>	<b>Azioni della fase di VIGILANZA RINFORZATA, se non già attuate</b>
	Fornisce supporto ai Comuni nella predisposizione delle attività di evacuazione della popolazione presente nelle aree a rischio
<b>COLLASSO</b>	<b>Azioni della fase di PERICOLO, se non già attuate</b>
<b>RISCHIO IDRAULICO A VALLE</b>	
<b>PREALLERTA</b>	<b>Azioni della fase di PREALLERTA RISCHIO DIGA</b>
<b>ALLERTA</b>	In considerazione dell'evoluzione dell'evento in atto attiva in maniera progressiva le azioni previste dalle fasi di <b>VIGILANZA RINFORZATA</b> e <b>PERICOLO RISCHIO DIGA</b>
	Fornisce supporto al COR, se richiesto dall'Agenzia STPC

### 5.10. ENTI GESTORI DI RETI ED INFRASTRUTTURE

<b>RISCHIO DIGA</b>	
<b>PREALLERTA</b>	Verificano l'organizzazione interna e l'attivazione delle procedure operative, in relazione all'evento in corso
	Verificano la funzionalità delle reti e delle infrastrutture, l'efficienza dei mezzi e la disponibilità di materiali atti a fronteggiare l'evento in corso
	Garantiscono l'informazione necessaria all'utenza al fine di tutelare la pubblica incolumità
	Attivano, se necessario, il presidio territoriale, assicurando l'attività di pronto intervento, nel caso si verificano situazioni di crisi, per il ripristino della funzionalità delle reti e delle infrastrutture
	Mantengono informati la Prefettura - UTG di Reggio Emilia, i Sindaci interessati e l'Ufficio territoriale dell'Agenzia di Reggio Emilia sulle attività di pronto intervento e di messa in sicurezza delle reti e infrastrutture
<b>VIGILANZA RINFORZATA</b>	<b>Azioni della fase di PREALLERTA, se non già attuate</b>
	Richiedono all'Ufficio territoriale dell'Agenzia di Reggio Emilia, se ritenuto necessario, l'attivazione del volontariato di Protezione Civile per il supporto alle attività di pronto intervento
	Partecipano con un proprio rappresentante alle attività del Centro Coordinamento Soccorsi (CCS) se attivato
<b>PERICOLO</b>	<b>Azioni della fase di VIGILANZA RINFORZATA, se non già attuate</b>
	Rafforzano il presidio territoriale, assicurando l'attività di pronto intervento, nel caso si verificano situazioni di crisi, finalizzata al ripristino della funzionalità delle reti e delle infrastrutture

Regione Emilia-Romagna  
 Agenzia regionale per la sicurezza territoriale e la protezione civile

<b>COLLASSO</b>	<b>Azioni della fase di PERICOLO, se non già attuate</b>
	Rafforzano il presidio territoriale, assicurando l'attività di pronto intervento, nel caso si verificano situazioni di crisi, finalizzata al ripristino della funzionalità delle reti e delle infrastrutture
	Provvedono al ripristino, nel più breve tempo possibile, delle reti e delle infrastrutture in gestione avvalendosi del personale e dei mezzi a disposizione
<b>RISCHIO IDRAULICO A VALLE</b>	
<b>PREALLERTA</b>	<b>Azioni della fase di PREALLERTA RISCHIO DIGA</b>
<b>ALLERTA</b>	In considerazione dell'evoluzione dell'evento in atto attiva in maniera progressiva le azioni previste dalle fasi di <b>VIGILANZA RINFORZATA</b> e <b>PERICOLO RISCHIO DIGA</b>
	Rafforzano il presidio territoriale, assicurando attività di pronto intervento, nel caso si verificano situazioni di crisi, atte a ripristinare la funzionalità delle reti e delle infrastrutture
	Provvedono al ripristino, nel più breve tempo possibile, delle reti e delle infrastrutture in gestione avvalendosi del personale e dei mezzi a disposizione

### 5.11. SERVIZIO GEOLOGICO SISMICO E DEI SUOLI

<b>RISCHIO DIGA</b>	
<b>PREALLERTA</b>	Si tiene aggiornato sulla situazione meteo, idrogeologica, idraulica e ne valuta gli effetti, garantendo il flusso di comunicazioni con COR e ARPAE-SIMC CF
	Concorre alla valutazione della criticità conseguente ai fenomeni meteo idrogeologici, idraulici insieme ad ARPAE-SIMC CF e all'Agenzia ARSTePC
<b>VIGILANZA RINFORZATA</b>	<b>Azioni della fase di PREALLERTA, se non già attuate</b>
	Garantisce, se richiesto, il supporto all'Agenzia ARSTePC, per la valutazione dello scenario di evento in atto e per le attività di presidio territoriale idrogeologico
<b>PERICOLO</b>	<b>Azioni della fase di VIGILANZA RINFORZATA, se non già attuate</b>
<b>COLLASSO</b>	<b>Azioni della fase di PERICOLO, se non già attuate</b>
<b>RISCHIO IDRAULICO A VALLE</b>	
<b>PREALLERTA</b>	<b>Azioni della fase di PREALLERTA RISCHIO DIGA</b>
<b>ALLERTA</b>	In considerazione dell'evoluzione dell'evento in atto attiva in maniera progressiva le azioni previste dalle fasi di <b>VIGILANZA RINFORZATA</b> e <b>PERICOLO RISCHIO DIGA</b>
	Fornisce supporto al COR, se richiesto dall'Agenzia ARSTePC



Regione Emilia-Romagna  
 Agenzia regionale per la sicurezza territoriale e la protezione civile

## 5.12. COORDINAMENTO PROVINCIALE VOLONTARIATO DI PROTEZIONE CIVILE

<b>RISCHIO DIGA</b>	
<b>PREALLERTA</b>	Verifica l'organizzazione interna e l'attivazione delle procedure, in relazione all'evento in corso
	Verifica l'efficienza dei mezzi e la disponibilità di materiali atti a fronteggiare l'evento in corso
	Informa i referenti delle proprie organizzazioni di volontariato e delle squadre specialistiche
	Fornisce, se attivato, supporto all'Agenzia ARSTePC e agli Enti Locali preposti per le eventuali attività di presidio territoriale
<b>VIGILANZA RINFORZATA</b>	<b>Azioni della fase di PREALLERTA, se non già attuate</b>
	Fornisce, se attivato, supporto all'Agenzia ARSTePC e agli Enti Locali per le attività di assistenza alla popolazione e di salvaguardia della pubblica incolumità
	Partecipa con un proprio rappresentante alle attività del Centro Coordinamento Soccorsi (CCS) se attivato
<b>PERICOLO</b>	<b>Azioni della fase di VIGILANZA RINFORZATA, se non già attuate</b>
<b>COLLASSO</b>	<b>Azioni della fase di PERICOLO, se non già attuate</b>
<b>RISCHIO IDRAULICO A VALLE</b>	
<b>PREALLERTA</b>	<b>Azioni della fase di PREALLERTA RISCHIO DIGA</b>
<b>ALLERTA</b>	<b>Azioni della fase di PREALLERTA, se non già attuate</b>
	In considerazione dell'evoluzione dell'evento in atto attiva in maniera progressiva le azioni previste dalle fasi di <b>VIGILANZA RINFORZATA</b> e <b>PERICOLO RISCHIO DIGA</b>
	Garantisce, con squadre specializzate, mezzi e materiali, il concorso operativo agli enti preposti al presidio territoriale
	Fornisce, se attivato, supporto all'Agenzia ARSTePC e agli Enti Locali per le attività di assistenza alla popolazione e di salvaguardia della pubblica incolumità
	Partecipa con un proprio rappresentante alle attività del Centro Coordinamento Soccorsi (CCS) se attivato

## 6. INFORMAZIONE ALLA POPOLAZIONE

I rischi legati agli scenari d'evento (massima portata degli scarichi ed ipotetico collasso) possono comportare la necessità di implementare o modificare il sistema di segnaletica monitoria e di dispositivi ottici e/o acustici di segnalazione già presenti sul territorio e, in generale, di tutto il sistema di informazione alla popolazione.

Si sottolinea l'importanza della comunicazione preventiva e della formazione in ordine a questa specifica tipologia di rischio e l'opportunità di verificare l'efficacia delle misure di emergenza effettuando periodiche esercitazioni.

Particolare attenzione dovrà essere posta, inoltre, nella predisposizione di un adeguato sistema di informazione (preventiva, in corso d'evento e a fine evento) in caso di possibile **collasso dello sbarramento**.

Tale sistema, oltre che delle caratteristiche del territorio e degli elementi esposti, dovrà tener conto dei **tempi di propagazione dell'onda di piena** lungo il corso d'acqua per la valutazione dei tempi disponibili per l'allertamento, l'informazione e l'eventuale evacuazione dei soggetti coinvolti.

Qui di seguito si riportano alcuni dati estratti dallo studio di Hydrodata S.p.A. (2018); i valori riportati sono indicativi poiché variazioni morfologiche della quota del piano campagna possono aver modificato il dato su velocità e profondità del battente idraulico

Sezione n.	Località	Comune	Progressiva m	Tempo min	Portata m <sup>3</sup> /s	Velocità m/s
SEZ_INT_4	Piede Diga	Ventasso	0,00	0'	2712,54	12,06
SEZ_12_PV	Ponte antico mulino di Ligonchio	Ventasso	3642,16	5'	266,43	7,28
SEZ_20	Centrale Predare	Ventasso	5098,42	10'	221,03	4,44
SEZ_53	Confluenza in F. Secchia	Ventasso	9259,57	33'	58,77	2.19

**Tabella 2** - Tempi indicativi di propagazione dell'onda di piena in caso di collasso –  
Sezioni e dati estrapolati dallo studio di Hydrodata S.p.A. (2018).

Regione Emilia-Romagna  
 Agenzia regionale per la sicurezza territoriale e la protezione civile

La tabella seguente è invece indicativa dei tempi di propagazione di un'onda di piena dovuta alla massima portata dei rilasci della diga, effettuati attraverso gli organi di scarico.

Sezione n.	Località	Comune	Progressiva m	Tempo min	Portata m <sup>3</sup> /s	Velocità m/s
S1	Piede Diga	Ventasso	0,00	0'	32	5,79
S2	Loc. Presa bassa	Ventasso	1800	5'	32	5,17
S3	Ponte antico mulino di Ligonchio	Ventasso	3600	11'	32	4,63
S4	Confluenza in T. Rossendola	Ventasso	6200	22'	32	3,42
S5	Confluenza in F. Secchia	Ventasso	9500	41'	32	2,66

**Tabella 3** - *Tempi indicativi di propagazione dell'onda di piena dovuta alla massima portata dei rilasci della diga – Sezioni e dati estrapolati dallo studio di Ismes (1989).*

Si ricorda che l'attività di informazione alla popolazione rientra nelle dirette responsabilità del Sindaco (art.12 della L. 265/1999 e s.m.i.) ed è esplicitamente menzionata tra le attività di prevenzione non strutturale di protezione civile di cui all'art. 2 del DLgs. 1/2018.

Le modalità di informazione alla popolazione, le buone pratiche di comportamento in relazione ai diversi scenari e la programmazione di apposite esercitazioni sul territorio sono oggetto della sezione dedicata ai rischi connessi alla presenza della diga dei piani di protezione civile comunali o intercomunali dei Comuni territorialmente interessati.

Nell'ambito della già menzionata attività, particolare rilevanza dovrà essere assegnata alla indicazione delle aree ove possano manifestarsi fenomeni di alluvionamento - anche a mezzo di **segnaletica monitoria o dispositivi ottici e/o acustici di segnalazione** - nonché alla diffusione di buone pratiche di comportamento.

A tal fine i Sindaci dovranno censire con accuratezza le aree ove possano manifestarsi criticità e sensibilizzare la popolazione ad evitare lo stazionamento nei pressi di punti a rischio come ponti, rive di corsi d'acqua in piena, sottopassi stradali, scantinati, etc...

Nondimeno, si ritiene opportuno non solo prevedere un ampio e sistematico coinvolgimento della popolazione, a mezzo di incontri, assemblee pubbliche, conferenze, etc., ma anche verificare l'efficacia delle misure di emergenza effettuando periodiche esercitazioni.

---

## 7. RIFERIMENTI NORMATIVI

### 7.1. NORMATIVA E PROVVEDIMENTI NAZIONALI

- D.P.R. n°1363/1959 (G.U. del 24/03/1960, n. 72) (Regolamento per la progettazione, costruzione ed esercizio degli sbarramenti di ritenuta- dighe e traverse. Parte I: Norme generali per la progettazione, costruzione ed esercizio)
- Decreto 24 marzo 1982, n. 44 del Ministero dei LL.PP. (G.U. del 4/08/1982, n. 212 suppl.) (Norme tecniche per la progettazione e la costruzione delle dighe di sbarramento), in sostituzione della Parte II del D.P.R. n°1363/1959
- Circolare del Ministero dei LL.PP. n° 1125 del 28/08/1986 (Sistemi d'allarme e segnalazione di pericolo per le dighe di ritenuta di cui al Regolamento approvato con D.P.R. n° 1363/1959)
- Circolare del Ministero dei LL.PP. n° 352 del 4/12/1987 (G.U. 19/1/1988 n.14) (Prescrizioni inerenti all'applicazione del Regolamento sulle dighe di ritenuta approvato con DPR n° 1363/1959)
- D.L. n° 507/1994, convertito con Legge n° 584/1994 (testo coordinato in G.U. 31/10/1994 n. 255) (Misure urgenti in materia di dighe)
- Circolare PCM/DSTN/2/22806 del 13/12/1995 (G.U. 7/3/96 n. 56) (Disposizioni attuative in materia di dighe)
- Allegato alla Circolare PCM/DSTN/2/22806 del 13/12/1995 (G.U. 7/3/1996 n. 56) (Raccomandazioni per la mappatura delle aree a rischio di inondazione conseguente a manovre degli organi di scarico o ad ipotetico collasso delle dighe)
- Circolare PCM/DSTN/2/7019 del 19/03/1996 (G.U. 2/05/1996 n. 101) (Disposizioni inerenti l'attività di protezione civile nell'ambito dei bacini in cui siano presenti dighe)
- Circolare PCM/DSTN/2/7311 del 07/04/1999 (Legge n° 584/1994. Competenze del Servizio nazionale dighe. Precisazioni)
- Direttiva P.C.M. 27/02/2004 e successiva modifica del 25/02/2005 (G.U. 11/3/2004 n. 59 suppl. 39 e G.U. del 9/03/2005) "Indirizzi operativi per la gestione organizzativa e funzionale del sistema di allertamento nazionale, statale e regionale per il rischio idrogeologico ed idraulico ai fini di protezione civile"
- Direttiva P.C.M. del 8/02/2013 (G.U. n. 97 del 26 aprile 2013) "Indirizzi operativi per l'istituzione dell'Unità di Comando e Controllo del bacino del fiume Po ai fini del governo delle piene, nonché modifiche ed integrazioni alla Direttiva del Presidente del Consiglio dei Ministri del 27 febbraio 2004 e successive modificazioni"
- Direttiva P.C.M. del 8/07/2014 (G.U. n. 256 del 4/11/2014) "Indirizzi operativi inerenti l'attività di protezione civile nell'ambito dei bacini in cui siano presenti grandi dighe"

Regione Emilia-Romagna

Agenzia regionale per la sicurezza territoriale e la protezione civile

- Decreto del Direttore Generale per le dighe e le infrastrutture idriche ed elettriche - Ministero delle Infrastrutture e dei Trasporti del 30/10/2015
- Decreto Legislativo n° 1 del 02/01/2018 “Codice della protezione civile”
- “Indicazioni operative per l’individuazione dei Centri operativi di coordinamento e delle Aree di emergenza” del Dipartimento di Protezione Civile, adottate il 31 marzo 2015, ai sensi dell'articolo 5, comma 5, della legge n. 401/2001
- “Indirizzi per la predisposizione dei piani di protezione civile ai diversi livelli territoriali” Direttiva della Presidenza del Consiglio dei Ministri del 30 aprile 2021

## 7.2. NORMATIVA E PROVVEDIMENTI REGIONALI E PROVINCIALI

- **Legge regionale 7 febbraio 2005, n. 1** “Norme in materia di Protezione Civile e Volontariato. Istituzione dell’Agenzia regionale di Protezione Civile”
- **Deliberazione della Giunta Regionale n. 1166 del 21 giugno 2004**, recante “Approvazione delle linee guida per la predisposizione dei piani di emergenza provinciali e comunali”
- Delibera di Giunta n.728 del 21 maggio 2018 “Prime disposizioni in attuazione del Decreto Legislativo 2 gennaio 2018, N.1 Codice della Protezione Civile in materia di pianificazione dell’emergenza”
- Deliberazione di Giunta Regionale n. 1439 del 10 settembre 2018 “Approvazione del documento "Indirizzi per la predisposizione dei piani comunali di protezione civile”
- **Delibera di Giunta Regionale n. 1761 del 30 novembre 2020** “Aggiornamento del "Documento per la gestione organizzativa e funzionale del sistema regionale di allertamento per il rischio meteo idrogeologico, idraulico, costiero ed il rischio valanghe, ai fini di protezione civile” di cui alla Delibera di Giunta Regionale n. 962/2018.”
- **Delibera di Giunta Regionale n. 1103 del 4 luglio 2022** “Pianificazione regionale di protezione civile: individuazione degli ambiti territoriali ottimali (ATO) e connessi criteri organizzativi di cui al codice di Protezione Civile e approvazione dello schema di “Accordo per la costituzione, in presenza di emergenze di Protezione Civile di un Centro di Coordinamento Soccorsi (CCS) e della Sala Operativa Provinciale Integrata (SOPi)”
- **Delibera di Giunta Regionale n. 228 del 20 febbraio 2023** “Approvazione dei documenti “Schema per la predisposizione dei piani di Protezione Civile a livello provinciale / città metropolitana e d’ambito” e “Servizio di dati geografici ai fini di pianificazione di Protezione Civile”.
- **Decreto Prefettizio della Prefettura - U.T.G. di Reggio Emilia** n. 6508 del 02/02/2023 di approvazione del Documento di Protezione Civile della Diga di Ozola

---

## 8. ALLEGATI

1. Modello per le comunicazioni
2. Elenco dei soggetti destinatari delle comunicazioni
3. Elementi esposti
4. Strutture operative
- 5 Aree logistiche per l'emergenza
6. Materiali e mezzi
7. Cartografia

Regione Emilia-Romagna  
Agenzia regionale per la sicurezza territoriale e la protezione civile

---

## **Allegato 1. Modello per le comunicazioni**

Il modello riportato di seguito rappresenta il modello utilizzato dal gestore e dall’Agenzia STPC per comunicare l’attivazione, la prosecuzione o il rientro di una fase di allerta per rischio diga o rischio idraulico a valle.

Tale modello è contenuto nel Documento di Protezione Civile della Diga.

Di seguito si riportano le sezioni di cui è composto il documento ed il documento stesso.

### **Sezione 1. Elenco dei destinatari**

### **Sezione 2. Tipologia di rischio e fase di allerta**

In questa sezione viene indicata la Fase di Allerta oggetto della comunicazione e il relativo stato (attivazione, prosecuzione o termine della fase di allerta).

In caso di SISMA viene barrata la casella apposita della Sezione 2.

### **Sezione 3. Valori attuali**

In questa sezione sono riportati i valori dell’invaso al momento della comunicazione:

- Il livello dell’invaso
- la portata scaricata o che si prevede di scaricare
- l’ora presumibile dell’apertura degli scarichi, se previsti o in atto
- i quantitativi di pioggia caduta, in caso di evento meteo
- altri dati significativi

### **Sezione 4. Valori di riferimento**

In questa sezione sono riportate le caratteristiche principali della diga ed i valori di riferimento per l’attivazione delle fasi di allerta

### **Sezione 5. Motivo dell’attivazione della fase - descrizione dei fenomeni in atto - provvedimenti assunti - motivo del rientro della fase**

Qui vengono riportati:

- la natura dei fenomeni in atto e la loro prevedibile evoluzione
- i provvedimenti già assunti per controllarne e contenerne gli effetti
- il motivo del rientro della fase di allerta

### **Sezione 6. Esito dei controlli**

In caso di **sisma**, in questa sezione è riportata l’entità dei danni “lievi o riparabili” o dei comportamenti anomali individuati a seguito dei controlli e delle valutazioni tecniche dell’Ingegnere Responsabile.

ALLERTA IN APPLICAZIONE DEL DOCUMENTO DI PROTEZIONE CIVILE	DATA	ORA	NUMERO
--	------	-----	--------

(1)	Destinatari	TEL	(FAX)	PEC – MAIL
1	Prefettura – UTG di Reggio Emilia			
	Ufficio Tecnico Dighe di Milano			
	Direzione Generale per le Dighe, le infrastrutture Idriche			
	Agenzia Regionale per la sicurezza territoriale e la Protezione Civile			
	Autorità idraulica competente: Agenzia regionale per la sicurezza territoriale e la protezione civile – UT sicurezza territoriale e protezione civile di Reggio Emilia			
	Autorità idraulica competente: Agenzia regionale per la sicurezza territoriale e la protezione civile – UT sicurezza territoriale e protezione civile di Modena			
	AIPO – Ufficio operativo di Modena			
	Dipartimento Protezione Civile			
	Comune di Ventasso			
	Comune di Villa Minozzo			

(1) barrare la casella di interesse

2	"RISCHIO DIGA" (barrare se per SISMA <input type="checkbox"/> )				"RISCHIO IDRAULICO A VALLE"			
	FASE	Attivazione	Prosecuzione	Fine	FASE	Attivazione	Prosecuzione	Fine
	Preallerta	<input type="checkbox"/>	<input type="checkbox"/>	<input type="checkbox"/>	Preallerta	<input type="checkbox"/>	<input type="checkbox"/>	<input type="checkbox"/>
	Vigilanza rinforzata	<input type="checkbox"/>	<input type="checkbox"/>	<input type="checkbox"/>	Allerta	<input type="checkbox"/>	<input type="checkbox"/>	<input type="checkbox"/>
	Pericolo	<input type="checkbox"/>	<input type="checkbox"/>	<input type="checkbox"/>				
	COLLASSO	<input type="checkbox"/>	<input type="checkbox"/>	<input type="checkbox"/>				

3	Valori attuali			4	Valori di riferimento		
			msm				msm
	Quota invaso attuale		msm		Quota scarico di fondo	1206,50	msm
	Pioggia totale da inizio evento		mm		Quota autorizzata	-----	msm
	Intensità pioggia in atto		mm/h		Quota massima di regolazione	<del>1225,10</del>	msm
	Eventuali altri dati significativi				Quota massima raggiungibile in occasione eventi di piena	1222,00	msm
	Portata scaricata		m <sup>3</sup> /s		Quota di massimo invaso	<del>1228,20</del>	msm
	Ora prevista apertura scarichi		hh:mm		Quota soglia scarico di superficie centrale	1225,10	msm
	Portata che si prevede di scaricare		m <sup>3</sup> /s		Portata massima transitabile in alveo QAmx	450	msm
	di cui ...		m <sup>3</sup> /s		Portata di attenzione Qmin	150	m <sup>3</sup> /s
	di cui ...		m <sup>3</sup> /s		Soglie incrementali	100	m <sup>3</sup> /s
	Ora prevista raggiungimento fase successiva		hh:mm		Quota con obbligo di comunicazione	1212,73	msm
					soglia minima di portata con obbligo di comunicazione	28	m <sup>3</sup> /s

5	Note	MOTIVO DELL'ATTIVAZIONE DELLA FASE E SINTETICA DESCRIZIONE DEI FENOMENI IN ATTO E DEI PROVVEDIMENTI ASSUNTI/MOTIVO RIENTRO DALLA FASE
6		ESITO DEI CONTROLLI ESEGUITI IMMEDIATI A SEGUITO DEL SISMA DI MAGNITUDO _____



Regione Emilia-Romagna

Agenzia regionale per la sicurezza territoriale e la protezione civile

Nome Cognome	Funzione	Firma

---

**Allegato 2.**  
**Elenco dei soggetti destinatari delle comunicazioni**

L’Agenzia, secondo la direttiva PCM 8 luglio 2014, è responsabile dell’allertamento degli Enti e delle strutture operative indicate nel PED, al fine dell’attuazione delle attività di competenza previste dal Piano. L’Agenzia ARSTePC della Regione Emilia-Romagna trasmette le comunicazioni ricevute dal Gestore agli enti e alle strutture operative indicate.

Ciascun soggetto destinatario delle comunicazioni delle fasi di allertamento per rischio diga e rischio idraulico a valle è responsabile di trasmettere eventuali variazioni dei recapiti all’Agenzia regionale per la sicurezza territoriale e la protezione civile.

- Enel Green Power Italia S.r.l. (Gestore)
- Dipartimento nazionale di Protezione Civile
- Prefettura - UTG di Reggio Emilia
- Ufficio territoriale dell’Agenzia di Reggio Emilia (USTPC – RE)
- Ufficio territoriale dell’Agenzia di Modena (USTPC – MO)
- AIPO – Agenzia Interregionale per il fiume Po U.O. di Modena
- Consorzio di Bonifica Emilia Centrale
- Provincia di Reggio Emilia
- Comuni di Ventasso, Villa Minozzo
- Direzione Regionale Vigili del Fuoco
- Comando Provinciale dei Vigili del Fuoco di Reggio Emilia
- Comando Regione Carabinieri Forestale Emilia-Romagna
- Gruppo Provinciale Carabinieri Forestali di Modena
- Centrale Operativa 118 Emilia-Ovest.
- Coordinamento provinciale del Volontariato di Reggio Emilia
- ENEL/E Distribuzione SPA
- IRETI SpA.

Saranno utilizzati per ciascun ente e struttura operativa, al fine dell’invio delle comunicazioni via sms ed e-mail, i medesimi contatti forniti e aggiornati da ciascun ente e struttura operativa per la ricezione delle notifiche del Sistema di Allertamento Regionale ai sensi della DGR.1761/2020 e ss.mm.ii.

Regione Emilia-Romagna  
 Agenzia regionale per la sicurezza territoriale e la protezione civile

### Allegato 3. Elementi esposti

Dall'analisi risultano essere presenti elementi esposti solamente nello scenario di collasso.

I dati qui presenti sono aggiornati alla data di redazione del piano.

Nella tabella seguente sono elencati gli elementi esposti individuati

#### SCENARIO DI IPOTETICO COLLASSO

TIPOLOGIA ELEMENTO ESPOSTO	COMUNE	
	<u>VENTASSO</u>	<u>VILLA MINOZZO</u>
<b>Allevamenti</b>	1 apiario in località Ligonchio – via Corea	Nessun elemento esposto
<b>Centrali idroelettriche</b>	Predare (gestione Enel Green Power Italia S.r.l. Italia S.r.l.) Briglia Media (Cinquecerri, gestione Greener S.r.l.) Briglia Bassa (Cinquecerri, gestione Greener S.r.l.) Cinquecerri (Caprile, gestione P.E.I.)	Nessun elemento esposto
<b>Edifici generici</b>	7 edifici generici 3 manufatti edilizi	Nessun elemento esposto
<b>Popolazione esposta</b>	4 residenti in località Mulino dell'Ozola	Nessun elemento esposto

COMUNE	NUMERO RESIDENTI E DOMICILIATI (MASSIMA PORTATA SCARICHI E IPOTETICO COLLASSO)	NUMERO IMMOBILI SEDE DI ABITAZIONE PRINCIPALE DI PROPRIETARIO O DI UN TERZO	NUMERO IMMOBILI SEDE DI ABITAZIONI SECONDARIE
<b>VENTASSO</b>	4	1	0
<b>VILLA MINOZZO</b>	0	0	0
<b>Totale</b>	<b>4</b>	<b>1</b>	<b>0</b>

**Allegato 4.**  
**Strutture operative**

Le strutture operative elencate nella tabella seguente risultano fruibili al verificarsi di entrambi gli scenari oggetto di questo piano.

TIPOLOGIA	STRUTTURA OPERATIVA
<b>CCS - Centro Coordinamento Soccorsi</b>	Il CCS è attivato, in caso di necessità, dal Prefetto d'intesa con il Presidente della Regione e coordinandosi con l'Agenzia regionale per la sicurezza territoriale e la protezione civile. Può essere ospitato presso il Centro Unificato Provinciale di Protezione Civile presso il quale attivare anche la SOPI
<b>SOPI - Sala Operativa Provinciale Integrata</b>	La SOPI ha sede presso il Centro Unificato Provinciale in via della Croce Rossa 3 Reggio Emilia
<b>CUP – Centro Unificato Provinciale di Protezione Civile</b>	Il CUP ha sede presso via della Croce Rossa 3 Reggio Emilia
<b>COC - Centro Operativo Comunale</b>	<ul style="list-style-type: none"> <li>• COC di Ventasso: Palazzo Municipale in Piazza Primo Maggio, 3 – Loc. Cervarezza Terme– tel. 0522.891911</li> <li>• Sede Municipalità di Busana – tel. 0522.891911</li> <li>• COC di Villa Minozzo: Palazzo Municipale in Piazza della Pace, 1. – tel. 0522.801122</li> </ul>
<b>Polizia Locale</b>	<ul style="list-style-type: none"> <li>• Polizia Municipale dei Comuni di Villa Minozzo e Ventasso: Servizio Associato PL Unione Montana dei Comuni dell'Appennino Reggiano – Via Roma n. 12/A Castelnovo ne' Monti (RE) – 0522610218 – 329 2505365</li> </ul>
<b>COR – Centro Operativo Regionale</b>	Il COR ha sede presso l'Agenzia regionale per la sicurezza territoriale e la protezione civile della Regione Emilia-Romagna – Viale Silvani, 6 - Bologna
<b>VIGILI DEL FUOCO</b>	<p>Comando provinciale dei VVF, via Canalina, 8 Reggio Emilia – tel. 115 / 0522.5381</p> <p>Distaccamento di Castelnovo ne' Monti, Via Bellessere n° 2 Castelnovo ne' Monti – tel. 115 / 0522.611211</p>
<b>CARABINIERI</b>	<p>Comando provinciale dei Carabinieri, Corso Benedetto Cairoli, 8, Reggio Emilia – tel. 112 / 0522.325490</p> <p>Stazione di Ligonchio, via E. Bagnoli, 1 – tel. 0522.899120</p> <p>Stazione di Villa Minozzo, piazza della Pace, 8 – tel. 0522.801121</p>

Regione Emilia-Romagna

Agenzia regionale per la sicurezza territoriale e la protezione civile

<b>CARABINIERI FORESTALI</b>	Gruppo Carabinieri Forestale, Piazza GIACOMO MATTEOTTI 13 - 41121 Modena (MO) – tel. 059225100 Stazione di Busana, via Nazionale Sud, 3 – tel. 0522.891227
<b>118 / Sanità</b>	Centrale Operativa Unica 118 - Emilia Ovest, Str. del Taglio, 43126 Parma
<b>VOLONTARIATO DI PROTEZIONE CIVILE</b>	<b>Coordinamento provinciale del volontariato:</b> Coordinamento delle Organizzazioni di Volontariato per la Protezione Civile di Reggio Emilia presso via della Croce Rossa 3 Reggio Emilia

### FUNZIONI DI SUPPORTO (CCS)

In occasione di emergenze che per intensità, estensione, durata dell'evento richiedano un'organizzazione del C.C.S. e della S.O.P.I. per funzioni di supporto, le stesse sono definite in sede di convocazione. L'organizzazione indicata di seguito è tratta dal documento *Composizione e modalità di attivazione del C.C.S. e della S.O.P.I.*, che costituisce allegato all'*Accordo tra la Regione Emilia-Romagna e la Prefettura di Reggio Emilia per la costituzione del "Centro coordinamento soccorsi" e della "Sala operativa provinciale integrata"*, sottoscritto dal Prefetto di Reggio Emilia e dal Presidente della Regione Emilia-Romagna. Tale organizzazione potrà essere modificata, integrata e/o subire variazioni a seguito di esigenze specifiche.

<b>Funzione</b>	<b>Referente</b>	<b>Enti e strutture operative afferenti alla funzione</b>
<b>Unità di coordinamento</b>	Prefettura–U.t.G. di Reggio Emilia Ufficio territoriale STPC di Reggio Emilia	Referenti funzioni di supporto.
<b>Rappresentanze delle strutture operative</b>	Prefettura–U.t.G. di Reggio Emilia Comando prov.le Vigili del Fuoco di Reggio Emilia	Vigili del Fuoco; Forze Armate; Forze di Polizia; SAER; Altri referenti Strutture operative convocate nel C.C.S.
<b>Assistenza alla Popolazione</b>	Ufficio territoriale STPC di Reggio Emilia	Ufficio Territoriale STPC-RE; Enti locali territorialmente interessati; Coordinamento prov.le del Volontariato; Associazioni di categoria interessate; Eventuali altri.
<b>Sanità e assistenza Sociale</b>	Azienda USL di Reggio Emilia	Azienda USL di Reggio Emilia 118-Servizio Emergenza e Urgenza e soggetti/enti convenzionati; Sanità Presidi Ospedalieri; Dipartimento Sanità Pubblica; Enti locali territorialmente interessati; Forze Armate; Volontariato sociale; Eventuali altri.
<b>Logistica materiali e mezzi</b>	Prefettura–U.t.G. di Reggio Emilia	Ufficio territoriale STPC di Reggio Emilia; Coordinamento prov.le del Volontariato; Forze Armate; Vigili del Fuoco; Eventuali altri.

Regione Emilia-Romagna  
 Agenzia regionale per la sicurezza territoriale e la protezione civile

<b>Telecomunicazioni d'emergenza</b>	Prefettura–U.t.G. di Reggio Emilia	TELECOM; TIM; WIND TRE; VODAFONE; Forze Armate; Coordinamento prov.le del Volontariato; A.R.I.
<b>Accessibilità e mobilità</b>	Prefettura–U.t.G. di Reggio Emilia (Coordinatore C.O.V.)	Provincia di Reggio Emilia; Sezione Polizia Stradale di Reggio Emilia; ANAS; Direzione Autostrada Al Milano-Napoli; RFI – SETA – FER ; Eventuali altri.
<b>Servizi essenziali</b>	Prefettura–U.t.G. di Reggio Emilia Comando prov.le Vigili del Fuoco di Reggio Emilia	Agenzia Regionale STPC; IRETI S.p.A; IREN Ambiente; ENEL; TERNA; Eventuali altri gestori.
<b>Attività aeree</b>	Prefettura–U.t.G. di Reggio Emilia	ENAC; Forze Armate;
<b>Tecnica e di valutazione</b>	Comando prov.le Vigili del Fuoco di Reggio Emilia Ufficio territoriale STPC di Reggio Emilia	Ufficio territoriale STPC-RE; Vigili del Fuoco; AIPO Consorzio di Bonifica Emilia Centrale; Eventuali altri.
<b>Censimento danni e rilievo agibilità</b>	Regione Emilia-Romagna – Servizio Geologico Ufficio territoriale STPC di Reggio Emilia	Ufficio territoriale STPC-RE; Vigili del Fuoco.
<b>Volontariato</b>	Ufficio territoriale STPC di Reggio Emilia Prefettura–U.t.G. di Reggio Emilia	Ufficio Territoriale STPC-RE; Coordinamento prov.le del Volontariato; SAER. Eventuali altri.
<b>Rappresentanza beni Culturali</b>	Soprintendenza archeologica dei beni artistici e culturali	Regione Emilia-Romagna; Provveditorato OO.PP.; Soprintendenza Beni culturali; Eventuali altri.
<b>Stampa e Comunicazione</b>	Prefettura–U.t.G. di Reggio Emilia	Enti Locali territorialmente interessati; Organi di informazione; Eventuali altri.

---

<b>Supporto Amministrativo e Finanziario</b>	Ufficio territoriale STPC di Reggio Emilia Provincia di Reggio Emilia	Ufficio Territoriale STPC-RE; Regione Emilia-Romagna; Enti locali territorialmente interessati; Eventuali altri.
<b>Continuità amministrativa</b>	Ufficio territoriale STPC di Reggio Emilia Provincia di Reggio Emilia	Enti locali territorialmente interessati; Eventuali altri.



Regione Emilia-Romagna  
 Agenzia regionale per la sicurezza territoriale e la protezione civile

### Allegato 5. Aree logistiche per l'emergenza

Nelle successive tabelle si riportano le aree logistiche di supporto fruibili nel caso si verificano i 2 scenari di riferimento, rilevate dal piano comunale di protezione civile del Comune di Ventasso. Relativamente al Comune di Villa Minozzo, non essendo rilevati edifici a rischio, non si dovrebbe verificare la necessità di impiegare aree di attesa e/o di assistenza. Si ritiene comunque opportuno elencarle e rappresentarle in cartografia.

#### SCENARIO DI MASSIMA PORTATA DEGLI SCARICHI

COC DI RIFERIMENTO	AREE LOGISTICHE		
	Area	Tipologia	Indirizzo
COC di Ventasso	Attesa	Parcheggio	Via Azzurra - Busana
	Attesa	Parcheggio	Via Canevari – Busana
	Attesa	Parcheggio	Via Al Mulino – Cinquecerri
	Attesa	Parcheggio	Via della Pioppa – Ligonchio
	Accoglienza	Campo sportivo	Via Provinciale – Ligonchio
	Accoglienza	Campo sportivo	Via Canedoli – Busana
	Ammassamento	Centro Fiera	Via dei Partigiani – Castelnovo Monti
COC di Villa Minozzo	Attesa	Area sportivo-ricreativa	Via XV Marzo – Cerrè Sologno
	Accoglienza	Complesso sportivo comunale	Via Don Pasquino Borghi
	Accoglienza	Campo sportivo	Via della Villa - Sologno
	Ammassamento	Centro Fiera	Via dei Partigiani – Castelnovo Monti

#### SCENARIO DI IPOTETICO COLLASSO

COC DI RIFERIMENTO	AREE LOGISTICHE		
	Area	Tipologia	Indirizzo
COC di Ventasso	Attesa	Parcheggio	Via Azzurra - Busana
	Attesa	Parcheggio	Via Canevari – Busana
	Attesa	Parcheggio	Via Al Mulino – Cinquecerri
	Attesa	Parcheggio	Via della Pioppa – Ligonchio
	Accoglienza	Campo sportivo	Via Provinciale – Ligonchio
	Accoglienza	Campo sportivo	Via Canedoli – Busana
	Ammassamento	Centro Fiera	Via dei Partigiani – Castelnovo Monti
COC di Villa Minozzo	Attesa	Area sportivo-ricreativa	Via XV Marzo – Cerrè Sologno
	Accoglienza	Complesso sportivo comunale	Via Don Pasquino Borghi
	Accoglienza	Campo sportivo	Via della Villa - Sologno
	Ammassamento	Centro Fiera	Via dei Partigiani – Castelnovo Monti

**Allegato 6.  
Materiali e mezzi**

Localizzazione	Marca	Tipologia	Quantità
<b>CUP – REGGIO EMILIA</b>  <b>Via della Croce Rossa 3</b>	CAFFINI, mod. LIBELLULA	Elettropompa 6 L/s autoad. da fango (elettrica); corredata di: tubo di aspirazione, manichetta di mandata e filtro.	1
	CAPRARI, mod. DXV14M	Elettropompa sommergibile 6 L/s	3
	Cotiemme	Generatore da 4 KW	1
	DOCAMAIA, mod. D1600/16 TS	Rimorchio stradale (16 q.li) per rischio idraulico; MP101	1
	DOCAMAIA, mod. D1600/16 TS	Rimorchio stradale per trasporto torre faro	1
	Effeti – TF 20	Torre Faro 20kVA / 16kW (carrellata)	1
	Ellebi	Rimorchio stradale per rischio idraulico	1
	Emiliana Serbatoi	Cisterna per acqua potabile in plastica da 2.000 litri	1
	GENMAC	Generatore da 6,5 KW Asta con 2 fari 100 W	1
	Genset TL6	Torre Faro 5kVA (4 fari da 500W) su carrello senza targa (benzina)	2
	GEPACAR, MT260/16 Novatecno	Rimorchio stradale, carrello per tenda	1
	PALO TELESCOPICO CU.3320.TB	MODULO I1 - Palo telescopico con 4 lampade a led 220V 100W; su carrello XA128PM	1
	PIEMME & MATAACENA, mod. ACQUAFAS 3,5HP	Motopompa galleggiante 13,5 L/s (diesel)	1
	Piemme, 3500 B	Torre Faro 3kVA (4 fari da 500W) su carrello senza targa (benzina)	1
	Sinemaster Kge 2000 (2 kva)	Gruppo elettrogeno	1
	TECNOCARAVAN	MODULO I1 - Rimorchio stradale completo di modulo per l'emergenza idraulica; KIT IDRO1 APC0002933	1
	Towerlight DoCaMala – TLP	Torre Faro (4 FARI DA 500 W), su carrello senza targa (3kW)	1
	VARISCO, mod. J156	Motopompa 80 L/s autoad. da acque sporche (diesel); su carrello AE59482	1
	VIESSE RB416BALKH44 G	MODULO I1 - Motopompa 45 L/s autoad. (benzina) con accessori; su carrello XA128PM	1
	VIESSE VSSPSXS38-1,5M-2	MODULO I1 - Elettropompa sommergibile 6 L/s con accessori; su carrello XA128PM	1

Regione Emilia-Romagna

Agenzia regionale per la sicurezza territoriale e la protezione civile

	WFM GENERATORS QM105-20	MODULO I1 - Generatore corrente 230V 5kVA 50Hz; su carrello XA128PM	1
	VARISCO, mod. ET3P	Motopompa 26 L/s autoad. da acque sporche (benzina)	2
Polo logistico (ex TAV)	VARISCO, mod. ET4P	Motopompa 40 L/s autoad. da acque sporche (benzina)	2
Via Cella all'Oldo 46 – Villa Cella (RE)	Do.Ca.Ma.la	Modulo AIB (1500 lt)	1
Centro Sovracomunale di Vezzano Sul Crostolo	DOCAMAIA, Hydro Work	Modulo AIB (400 L)	1
	FULMIX, Wildfire BB4 TL	Modulo AIB (600 L) alta prevalenza	1
	Mitsubishi	modulo AIB alta prevalenza Mitsubishi 296 cc	1
Via al Palazzo	Berger GIGANT RW4	Insacchettatrice 4 uscite	1
	CAFFINI, mod. LIBELLULA/1	Motopompa 6 L/s autoad. da fango (diesel, blu); su rimorchio stradale AC 32622	1
	Eco impianti (con dosatore)	Tramogge per sabbia -n.2	1
	FIPS, mod. FMA 516-2 M/A	Elettropompa sommergibile 6 L/s; su rimorchio stradale AC 32622	1
Brescello	Generatine Machinery – Click	Torri faro	1
Via Don Dino Alberici	Gepa Car – MTE230/12	Rimorchio stradale (750 kg) per rischio idraulico; MP330	1
	PIEMME, mod. PMK 80	Motopompa 16 L/s autoad. da acque sporche (benzina); su rimorchio stradale AC 32622	1
	Varisco – (50 lt/sec)	Motopompa benz.	1
	VARISCO, mod. ET4PL	Motopompa 36 L/s da acque fluide (diesel); su rimorchio stradale AF15156	1

**Allegato 7.  
Cartografia**

Tabella riepilogativa delle cartografie allegate

<b>CARTA</b>	<b>COMUNI</b>	<b>SCALA</b>	<b>FORMATO STAMPA</b>	<b>ELEMENTI RAPPRESENTATI</b>
Tav. 1 – Carta di inquadramento Generale		1:25.000	A0	Limiti comunali, scenari esondazione, aree e strutture emergenza
Tav. 2 – Carta di dettaglio, n. 1	Ventasso	1:5.000	A3	Tutti gli elementi di cui al paragrafo 3.6
Tav. 2 – Carta di dettaglio n. 2	Ventasso	1:5.000	A3	Tutti gli elementi di cui al paragrafo 3.6
Tav. 2 – Carta di dettaglio n. 3	Ventasso	1:5.000	A3	Tutti gli elementi di cui al paragrafo 3.6
Tav. 2 – Carta di dettaglio n. 4	Ventasso	1:5.000	A3	Tutti gli elementi di cui al paragrafo 3.6
Tav. 2 – Carta di dettaglio n. 5	Ventasso, Villa Minozzo	1:5.000	A3	Tutti gli elementi di cui al paragrafo 3.6





### LEGENDA

 Diga di Ozola

#### STRUTTURE OPERATIVE E AREE EMERGENZA

 Zone atterraggio elicotteri (118)

Aree e strutture da pianificazione comunale

 Aree di Attesa

#### EDIFICI SENSIBILI

 Allevamenti (apiari)

 Centrali Idroelettriche Esposte

 Edifici esposti a potenziale allagamento

#### VIABILITA

 Ponti interessati dallo scenario

 Cancelli stradali in caso di scenario

Strade

 Strade Provinciali

 Strade Comunali

#### STAZIONI METEO

 Pluviometri

 Idrometri

#### OZOLA

 Sezioni notevoli degli scenari

 Scenario scarichi di fondo

 Scenario collasso

#### IDROGRAFIA

 Corso d'acqua naturale

 Idrografia\_Canali

#### EDIFICATO

Edifici non interessati dallo scenario

 capannone, edificio industriale

 edificio residenziale / commerciale / veri

#### TERRITORIO

 Confini Comunali

 Confini Provinciali

Tav. 2

**CARTA DI DETTAGLIO**

Ed. 2023  
SCALA 1:5.000

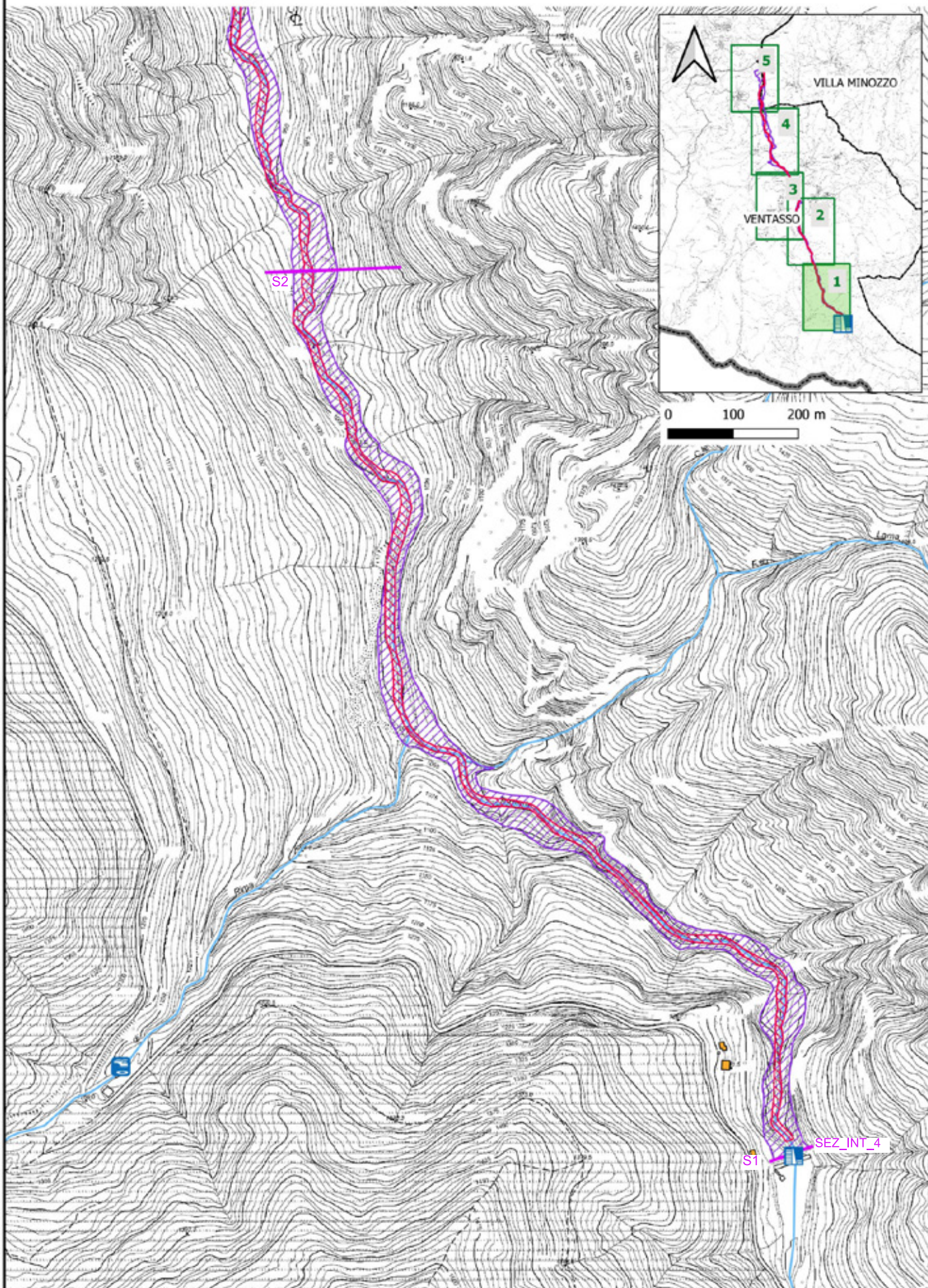

**TAV.2 - Carta di dettaglio n. 01 - Diga Ozola**



### TAV.2 - Carta di dettaglio n. 02 - Il Groppo

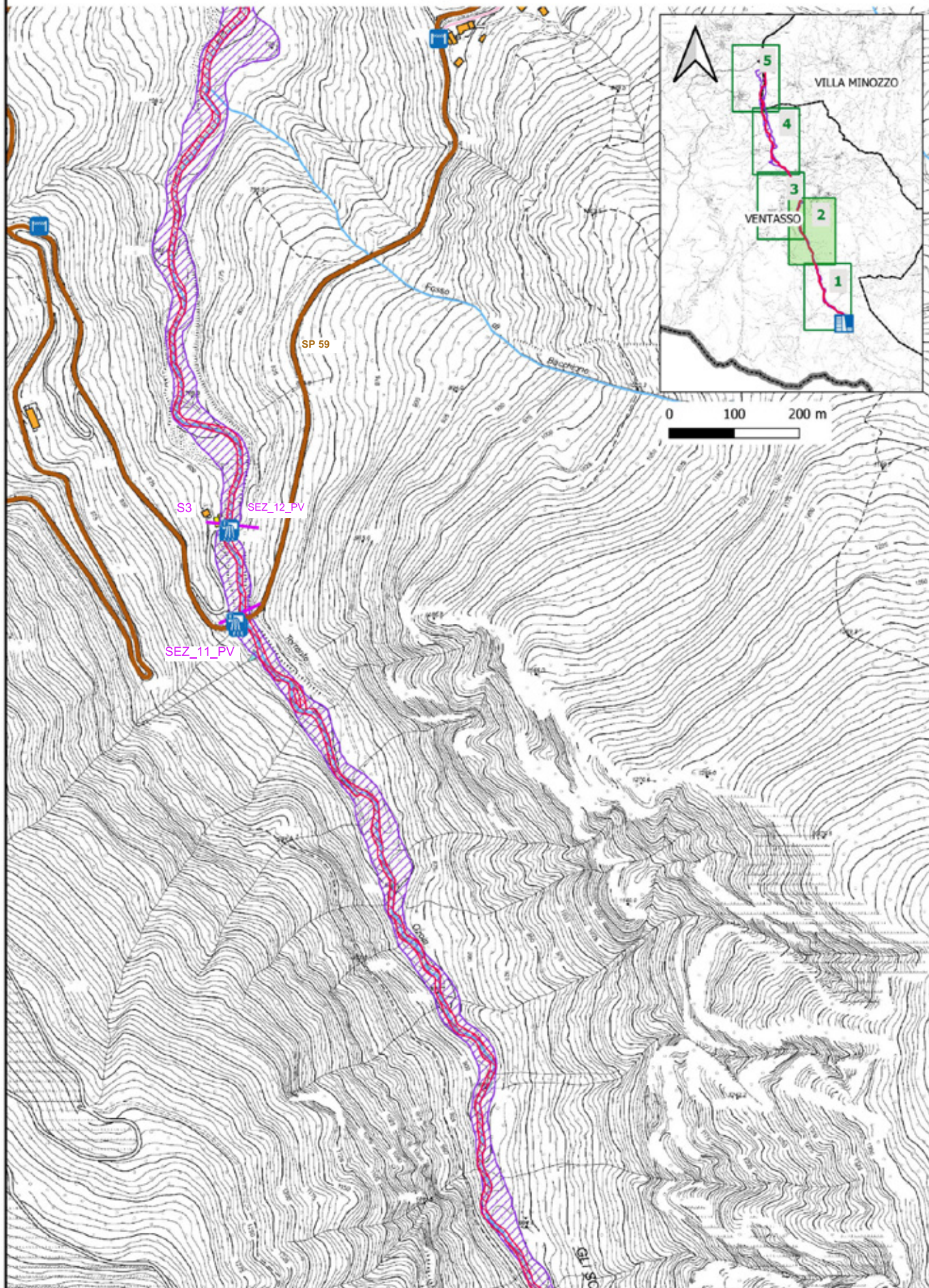



### TAV.2 - Carta di dettaglio n. 03 - Ligonchio

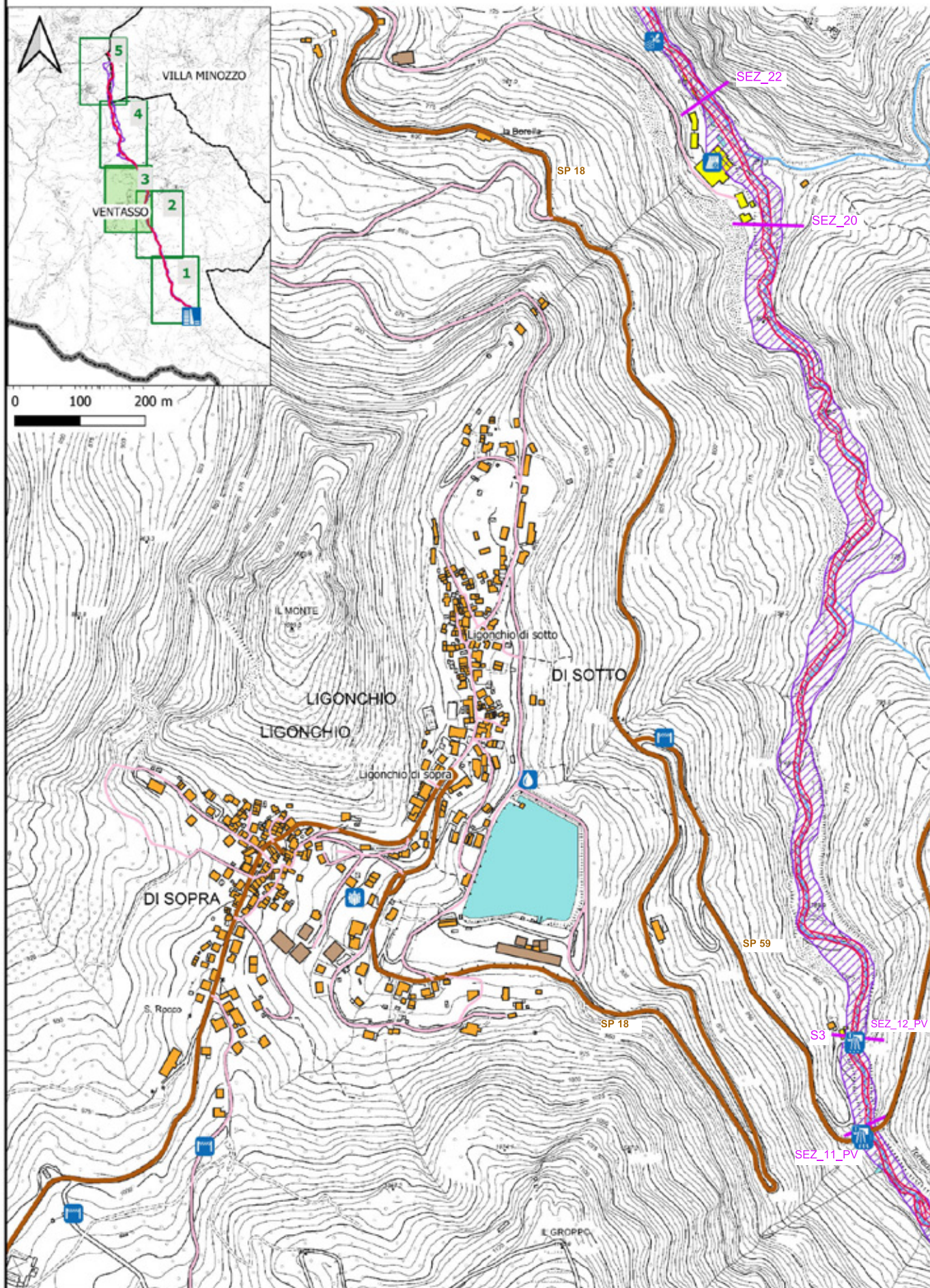



### TAV.2 - Carta di dettaglio n. 04 - Caprile

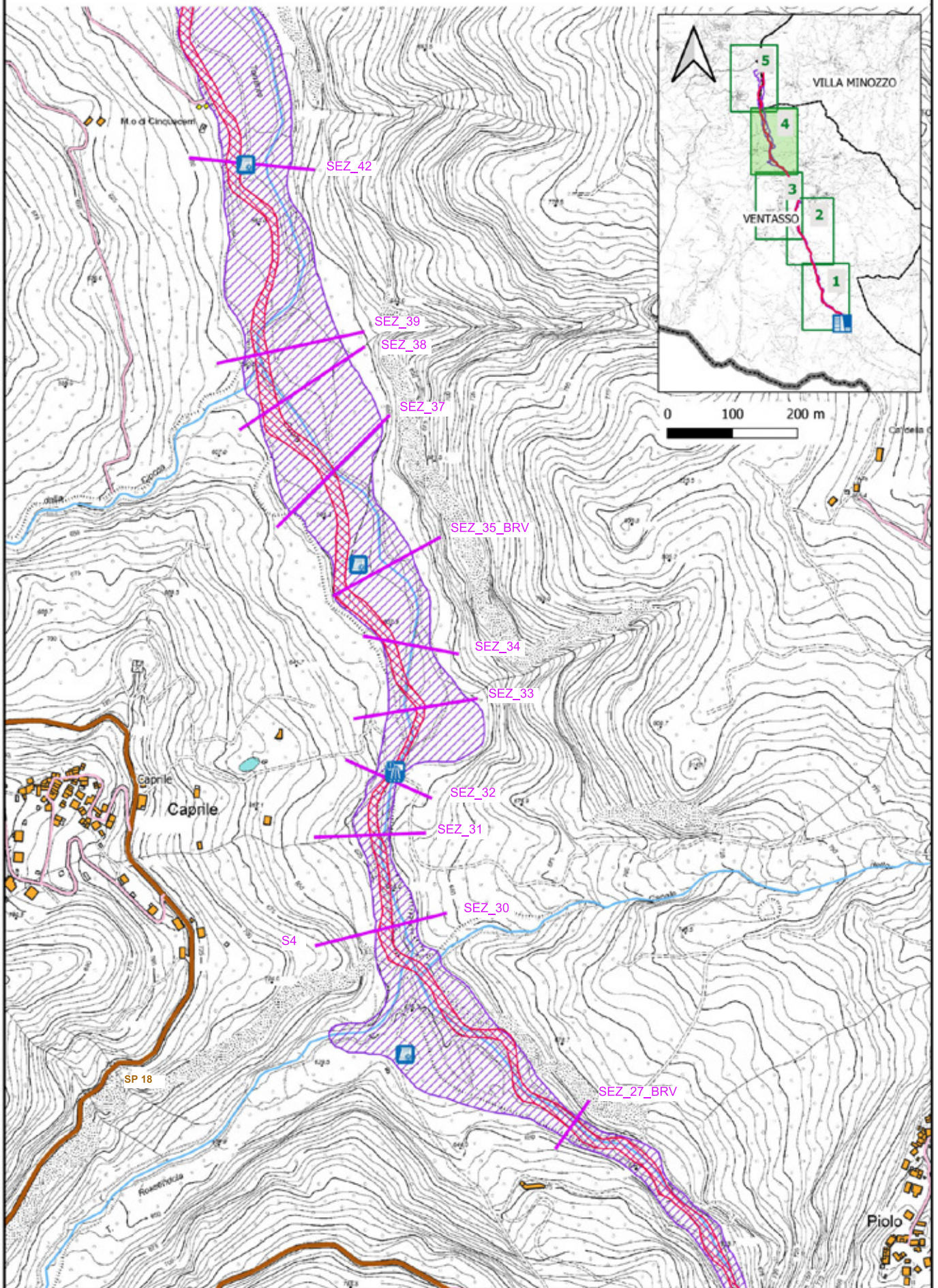



### TAV.2 - Carta di dettaglio n. 05 - M.no di Cinquecerri

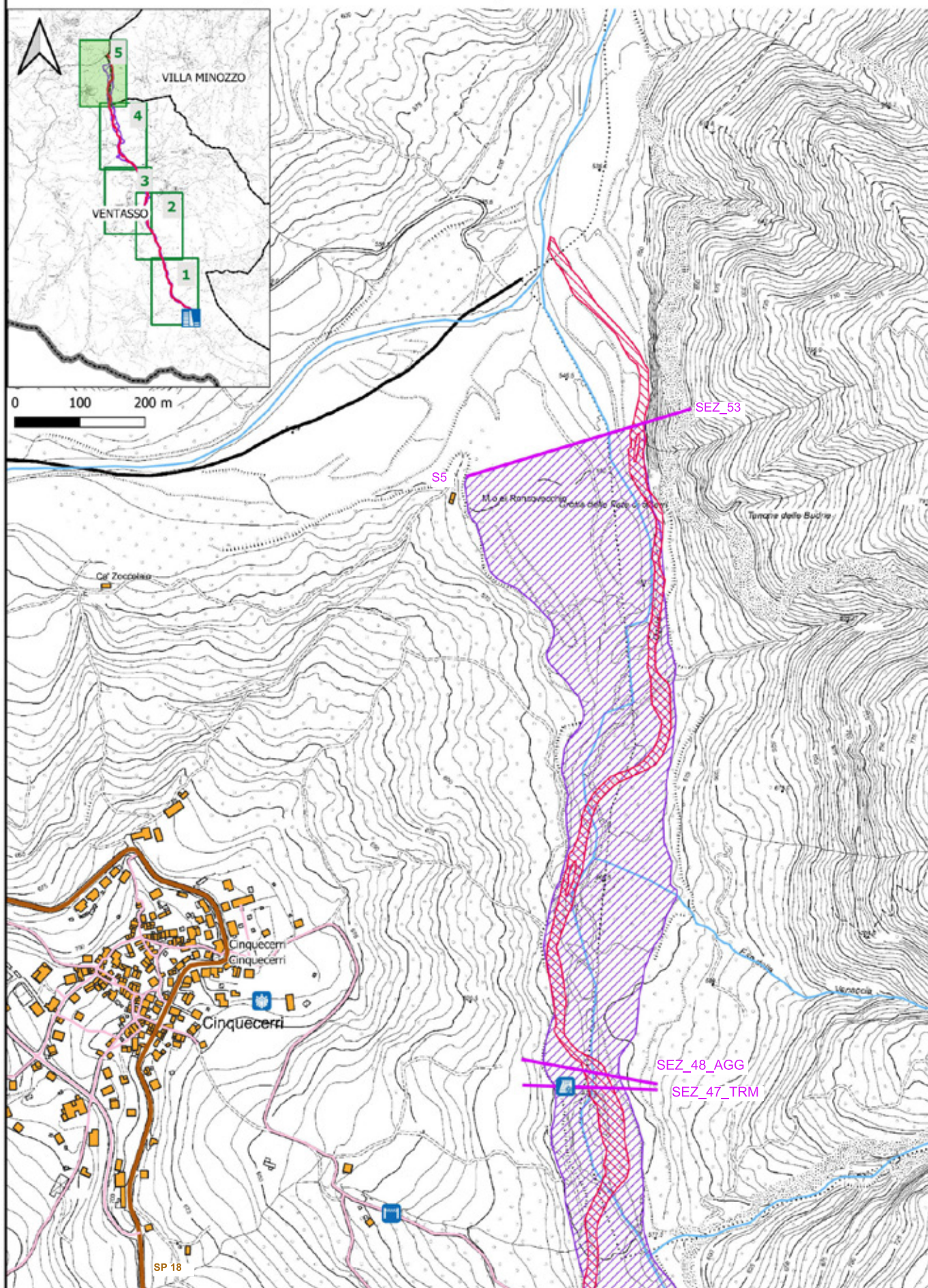

**COMUNICATO REDAZIONALE**

Si comunica che con Legge regionale 6 luglio 2009, n. 7 (pubblicata nel BUR n. 117 del 7 luglio 2009) il Bollettino Ufficiale della Regione Emilia-Romagna, dal 1 gennaio 2010, è redatto esclusivamente in forma digitale e consultabile on line. La Regione Emilia-Romagna garantisce l'accesso libero e gratuito a tutti i cittadini interessati tramite il proprio sito <http://bur.regione.emilia-romagna.it>

La consultazione gratuita del BURERT dal 1 gennaio 2010 è garantita anche presso gli Uffici Relazioni con il Pubblico e le Biblioteche della Regione e degli Enti Locali.

Presso i Comuni della Regione è inoltre disponibile in visione gratuita almeno una copia stampata dell'ultimo numero. È sempre possibile richiedere alla Redazione del BURERT l'invio a mezzo posta di una copia della pubblicazione dietro apposito pagamento in contrassegno.