

**Parte seconda - N. 131**

**Anno 52**

**27 maggio 2021**

**N. 159**

DELIBERAZIONE DELLA GIUNTA REGIONALE 10 MAGGIO 2021, N. 690

**Regolamento (UE) n. 1308/2013, articolo 46. Misura ristrutturazione e riconversione vigneti. Approvazione delle disposizioni applicative per la campagna 2021/2022** 2

DETERMINAZIONE DEL RESPONSABILE DEL SERVIZIO ORGANIZZAZIONI DI MERCATO E SINERGIE DI FILIERA 6 MAGGIO 2021, N. 8247

**Delibera di Giunta regionale n. 289/2020 - Misura ristrutturazione e riconversione vigneti campagna 2020-2021 - Integrazione completa del contributo concedibile definito con determina 2650 del 16/2/2021** 44

DETERMINAZIONE DEL RESPONSABILE DEL SERVIZIO TERRITORIALE AGRICOLTURA, CACCIA E PESCA DI PIACENZA 13 MAGGIO 2021, N. 8820

**Regolamento (UE) n. 1308/2013, articolo 46. Delibera di Giunta regionale n. 289/2020 Misura ristrutturazione e riconversione vigneti - Campagna 2020-2021. Integrazione contributo concedibile, con rideterminazione al 100%, a n. 113 istanze ammissibili** 73

DETERMINAZIONE DEL RESPONSABILE DEL SERVIZIO TERRITORIALE AGRICOLTURA, CACCIA E PESCA DI PARMA 13 MAGGIO 2021, N. 8794

**Regolamento (UE) n. 1308/2013. art. 46 - DGR n. 289/2020 - Misura di ristrutturazione e riconversione dei vigneti. Campagna 2020/2021 - Integrazione concessione del contributo ai beneficiari** 82

DETERMINAZIONE DEL RESPONSABILE DEL SERVIZIO TERRITORIALE AGRICOLTURA, CACCIA E PESCA DI REGGIO EMILIA 20 MAGGIO 2021, N. 9448

**D.G.R. n. 289/2020. Determinazione dirigenziale n. 2883 del 18/02/2021. Misura ristrutturazione e riconversione vigneti campagna 2020-2021. Integrazione completa del contributo concedibile** 85

DETERMINAZIONE DEL RESPONSABILE DEL SERVIZIO TERRITORIALE AGRICOLTURA, CACCIA E PESCA DI BOLOGNA 19 MAGGIO 2021, N. 9332

**Reg. (UE) 1308/2013 e ss.mm.ii. - D.G.R. n. 289/2020 - Misura di ristrutturazione e riconversione vigneti campagna 2020/2021. Integrazione completa del contributo concedibile a favore di n. 123 beneficiari** 97

DETERMINAZIONE DEL RESPONSABILE DEL SERVIZIO TERRITORIALE AGRICOLTURA, CACCIA E PESCA DI FERRARA 12 MAGGIO 2021, N. 8717

**Reg. 1308/13 delibera n. 289/2020 e ss.mm.ii. Misura di ristrutturazione e riconversione vigneti campagna 2020/21. Integrazione concessione** 105

DETERMINAZIONE DEL RESPONSABILE DEL SERVIZIO TERRITORIALE AGRICOLTURA, CACCIA E PESCA DI RAVENNA 18 MAGGIO 2021, N. 9209

**Reg. UE n.1308/2013 e Reg.ti della Commissione UE n. 1149/2016 e n. 1150/2016 - DGR. n. 289/2020 e ss.mm.ii. Misura di ristrutturazione e riconversione dei vigneti campagna 2020/2021. Concessione integrazione dei contributi** 108

DETERMINAZIONE DEL RESPONSABILE DEL SERVIZIO TERRITORIALE AGRICOLTURA, CACCIA E PESCA DI FORLÌ-CESENA 17 MAGGIO 2021, N. 9158

**Concessione integrativa del contributo concedibile - Reg.(UE) n. 1308/2013, Reg. delegato (UE) n. 2016/1149 e Reg. di esecuzione (UE) n. 2016/1150 - Delibera di Giunta regionale n. 289/2020 - Misura di ristrutturazione e riconversione vigneti campagna 2020/2021** 122

DETERMINAZIONE DEL RESPONSABILE DEL SERVIZIO TERRITORIALE AGRICOLTURA, CACCIA E PESCA DI RIMINI 18 MAGGIO 2021, N. 9195

**Reg. (UE) n. 1308/2013, Reg. delegato (UE) n. 1149 e Reg. di esecuzione (UE) n. 1150/2016 - Misura ristrutturazione e riconversione vigneti - Campagna 2020-2021, di cui alla D.G.R. n. 289/2020 e ss.mm.ii. Integrazione concessioni contributo spettante ai beneficiari** 131

## REGIONE EMILIA-ROMAGNA

## DELIBERAZIONE DELLA GIUNTA REGIONALE 10 MAGGIO 2021, N. 690

**Regolamento (UE) n. 1308/2013, articolo 46. Misura ristrutturazione e riconversione vigneti. Approvazione delle disposizioni applicative per la campagna 2021/2022**

## LA GIUNTA DELLA REGIONE EMILIA-ROMAGNA

Visti:

- il Regolamento (UE) n. 1308/2013 del Parlamento europeo e del Consiglio del 17 dicembre 2013, recante Organizzazione comune dei mercati dei prodotti agricoli e che abroga i Regolamenti (CEE) n. 922/1972, (CEE) n. 234/1979, (CE) n. 1037/2001 e (CE) n. 1234/2007 del Consiglio, ed in particolare l'art. 46 che regola la Misura della ristrutturazione e riconversione dei vigneti;

- il Regolamento delegato (UE) n. 2016/1149 della Commissione del 15 aprile 2016 che integra il Regolamento (UE) n. 1308/2013 del Parlamento europeo e del Consiglio per quanto riguarda i programmi nazionali di sostegno al settore vitivinicolo e che modifica il Regolamento (CE) n. 555/2008 della Commissione;

- il Regolamento di esecuzione (UE) n. 2016/1150 della Commissione del 15 aprile 2016 recante modalità di applicazione del Regolamento (UE) n. 1308/2013 del Parlamento europeo e del Consiglio per quanto riguarda i programmi nazionali di sostegno al settore vitivinicolo, come modificato dal Regolamento di esecuzione (UE) 2017/256 della Commissione del 14 febbraio 2017;

- il Regolamento (UE) n. 2020/2220 del Parlamento europeo e del Consiglio del 23 dicembre 2020 che stabilisce alcune disposizioni transitorie relative al sostegno da parte del Fondo europeo agricolo per lo sviluppo rurale (FEASR) e del Fondo europeo agricolo di garanzia (FEAGA) negli anni 2021 e 2022 e che modifica i Regolamenti (UE) n. 1305/2013, (UE) n. 1306/2013 e (UE) n. 1307/2013 per quanto riguarda le risorse e l'applicazione negli anni 2021 e 2022 e il Regolamento (UE) n. 1308/2013 per quanto riguarda le risorse e la distribuzione di tale sostegno in relazione agli anni 2021 e 2022;

- il Regolamento delegato (UE) n. 2021/374 della Commissione del 27 gennaio 2021 che modifica il Regolamento delegato (UE) 2020/884 recante per il 2020, in collegamento con la pandemia di COVID-19, deroga ai Regolamenti delegati (UE) 2017/891 per l'ortofrutticoltura e (UE) 2016/1149 per la vitivinicoltura, e modifica il Regolamento delegato (UE) 2016/1149;

Richiamato il Programma nazionale di sostegno al settore vitivinicolo 2019-2023, predisposto dal Ministero delle Politiche Agricole Alimentari e Forestali (MIPAAF) e pubblicato sul sito internet MIPAAF, notificato alla Commissione europea in data 1° marzo 2018 ed approvato dalla stessa in data 8 ottobre 2018 con nota Ares (2018)5160270, successivamente modificato con la versione inviata il 30 giugno 2019;

Visti altresì:

- il Decreto del Ministero delle Politiche Agricole Alimentari e Forestali n. 1411 del 3 marzo 2017 recante "Disposizioni nazionali di attuazione del regolamento (UE) n. 1308/2013 del Consiglio e del Parlamento europeo, dei regolamenti delegato (UE) n. 2016/1149 e di esecuzione (UE) n. 2016/1150 della Commissione per quanto riguarda l'applicazione della misura della

riconversione e ristrutturazione dei vigneti";

- la circolare AGEA coordinamento del 19 marzo 2020, protocollo n. 21714 "Vitivinicolo - Disposizioni nazionali di attuazione del Regolamento (UE) n. 1308/2013 del Consiglio e del Parlamento europeo, dei Regolamenti delegato (UE) n. 2016/1149 e di esecuzione (UE) n. 2016/1150 della Commissione per quanto riguarda l'applicazione della misura della riconversione e ristrutturazione dei vigneti";

Dato atto che, ai sensi del Decreto MIPAAF n. 1411/2017 sopra citato, le Regioni e le Province autonome possono con propri atti:

- definire l'area o le aree dell'intervento;
- limitare l'intervento alle zone delimitate dai disciplinari di produzione dei vini a denominazione di origine o ad indicazione geografica;
- individuare i beneficiari, tra i soggetti di cui all'articolo 3, comma 2, del decreto stesso;
- individuare le varietà, le forme di allevamento e numero di ceppi per ettaro;
- determinare la superficie minima oggetto dell'intervento;
- scegliere le azioni ammissibili a finanziamento, tra quelle previste dal decreto stesso;
- individuare il periodo entro il quale le azioni di riconversione e ristrutturazione devono essere realizzate;
- concedere il contributo con pagamento solo a collaudo a seguito della conclusione dei lavori;
- erogare il contributo ai costi di ristrutturazione e di riconversione secondo una delle seguenti forme:
  - a) sulla base dei costi effettivamente sostenuti e nel rispetto dei prezzari regionali, fino al raggiungimento di un importo massimo di 16.000 €/Ha;
  - b) sulla base di tabelle standard dei costi unitari, con riferimento ad un importo medio per ettaro fissato in 13.500 €/Ha, elevato a 15.000 €/Ha nelle Regioni classificate come Regioni meno sviluppate;
- applicare, nel caso in cui il budget a disposizione per la Misura non dovesse essere sufficiente a soddisfare tutte le domande ammissibili e la Regione non abbia individuato criteri di priorità, il criterio del primo arrivato/primo servito o del "pro-rata";
- disciplinare le modifiche ai progetti approvati secondo quanto previsto all'articolo 53 del Regolamento delegato (UE) 2016/1149;

Considerato che il Decreto n. 1411/2017 sopra citato dispone altresì che:

- il conduttore non proprietario della superficie vitata, per la quale presenta la domanda di aiuto, allega alla domanda il consenso alla Misura sottoscritto dal proprietario;
- la domanda di aiuto è presentata all'Organismo Pagatore, secondo modalità stabilite da Agea Coordinamento d'intesa con le Regioni;
- la domanda contiene, almeno, il nome, la ragione sociale del richiedente ed il CUA nonché:
  - a) la descrizione dettagliata delle azioni proposte e la tempistica per la loro realizzazione;
  - b) le azioni da realizzare in ogni esercizio finanziario e la superficie interessata da ciascuna operazione;
- i controlli sono effettuati dall'Organismo Pagatore sulla base

delle modalità definite da Agea, che stabilisce, altresì, i criteri necessari agli Organismi stessi per definire le procedure di autorizzazione dei pagamenti;

Preso atto, inoltre, che il sostegno non è concesso:

- ai produttori che coltivano impianti illegali di cui agli articoli 85 bis e 85 ter del Regolamento (CE) n. 1234/2007 e superfici vitate prive di autorizzazione di cui all'articolo 71 del Regolamento (UE) n. 1308/2013, come previsto dall'articolo 50 Regolamento delegato (UE) 2016/1149;

- per i vigneti realizzati o da realizzare con autorizzazioni per nuovi impianti di cui all'art. 64 del Regolamento n. 1308/2013, come previsto al comma 1, articolo 3, del Decreto n. 1411/2017 più volte citato;

Visto il Decreto del Ministero delle Politiche Agricole, Alimentari e Forestali, protocollo n. 115575 del 10 marzo 2021, di riparto della dotazione finanziaria dell'OCM vino per la campagna vitivinicola 2021/2022 tra Regioni e Province autonome di Trento e Bolzano;

Vista altresì la propria deliberazione n. 434 del 31 marzo 2021 recante "Programma nazionale di sostegno al settore vitivinicolo 2019 - 2023: ripartizione delle risorse assegnate alla Regione Emilia-Romagna tra le misure da attivare nell'annualità finanziaria 2022" con la quale le risorse per la Misura di ristrutturazione e riconversione dei vigneti sono state rideterminate in € 13.258.798;

Considerato che:

- alla dotazione finanziaria 2021/2022 di cui sopra occorrerà detrarre le risorse necessarie per far fronte ai fabbisogni derivanti dalle domande di aiuto presentate e ammesse a contributo nelle campagne precedenti la 2021/2022 che hanno ricevuto l'anticipazione dell'80% del contributo concesso e hanno previsto la fine lavori nell'annualità 2022;

- il 15% delle risorse residue che saranno disponibili per il finanziamento delle domande di aiuto per la campagna 2021/2022 dovrà essere destinato a riserva finanziaria per il reimpianto di vigneti a seguito di estirpazioni obbligatorie per ragioni fitosanitarie;

Ritenuto quindi di adottare le disposizioni applicative della Misura di ristrutturazione e riconversione dei vigneti per la campagna 2021/2022, nella formulazione di cui all'allegato 1, parte integrante e sostanziale del presente atto;

Ritenuto altresì di prevedere che nell'ipotesi in cui il budget a disposizione per la misura non dovesse essere sufficiente a soddisfare tutte le domande ammissibili, si applicherà il criterio del pro-rata e non del primo arrivato/primo servito, garantendo il pro-rata maggiori possibilità di riutilizzo delle risorse che si rendessero disponibili dopo la concessione;

Ritenuto infine, per assicurare una più efficiente gestione delle procedure, di stabilire che il Responsabile del Servizio Organizzazioni di mercato e sinergie di filiera provveda, con proprio atto, a definire eventuali specifiche indicazioni tecniche ad integrazione e/o chiarimento di quanto indicato nelle disposizioni oggetto della presente deliberazione e ad approvare la modulistica di supporto, nonché a disporre eventuali modifiche alla tempistica procedimentale anche collegate ad eventuali adeguamenti a disposizioni ministeriali, qualora necessario;

Richiamati in ordine agli obblighi di trasparenza:

- il Decreto legislativo 14 marzo 2013, n. 33 "Riordino della disciplina riguardante il diritto di accesso civico e gli obblighi di pubblicità, trasparenza e diffusione di informazioni da parte

delle pubbliche amministrazioni" e successive modifiche ed integrazioni;

- la propria deliberazione n. 111 del 28 gennaio 2021 avente per oggetto "Piano triennale di prevenzione della corruzione e della trasparenza. Anni 2021-2023" ed in particolare l'allegato D) "Direttiva di indirizzi interpretativi per l'applicazione degli obblighi di pubblicazione previsti dal D.lgs. n. 33 del 2013. Attuazione del Piano triennale di prevenzione della corruzione 2021-2023";

Vista la Legge Regionale 26 novembre 2001, n. 43 "Testo unico in materia di organizzazione e di rapporti di lavoro nella Regione Emilia-Romagna" e successive modifiche ed integrazioni, ed in particolare l'art. 37 comma 4;

Richiamate le proprie deliberazioni:

- n. 2416 del 29 dicembre 2008, recante "Indirizzi in ordine alle relazioni organizzative tra le strutture e sull'esercizio delle funzioni dirigenziali. Adempimenti conseguenti alla delibera 999/2008. Adeguamento e aggiornamento della delibera 450/2007" e successive modifiche ed integrazioni;

- n. 468 del 10 aprile 2017 recante "Il sistema dei controlli interni nella Regione Emilia-Romagna";

- n. 2013 del 28 dicembre 2020 avente ad oggetto "Indirizzi organizzativi per il consolidamento e il potenziamento delle capacità amministrative dell'Ente per il conseguimento degli obiettivi del programma di mandato, per fare fronte alla programmazione comunitaria 2021/2027 e primo adeguamento delle strutture regionali conseguenti alla soppressione dell'Ibacn";

- n. 2018 del 28 dicembre 2020 avente ad oggetto "Affidamento degli incarichi di direttore Generale della Giunta regionale ai sensi dell'art. 43 della 43/2001 e ss.mm.ii.";

- n. 415/2021 "Indirizzi organizzativi per il consolidamento e il potenziamento delle capacità amministrative dell'ente per il conseguimento degli obiettivi del programma di mandato, per fare fronte alla programmazione comunitaria 2021/2027: Proroga degli incarichi";

Viste infine le circolari del Capo di Gabinetto del Presidente della Giunta regionale PG/2017/0660476 del 13 ottobre 2017 e PG/2017/0779385 del 21 dicembre 2017 relative ad indicazioni procedurali per rendere operativo il sistema dei controlli interni predisposte in attuazione della propria deliberazione n. 468/2017;

Attestata la regolarità dell'istruttoria e l'assenza di conflitti, anche potenziali, di interesse da parte del Responsabile del procedimento;

Dato atto dei pareri allegati;

Su proposta dell'Assessore all'Agricoltura e Agroalimentare, Caccia e Pesca, Alessio Mammi;

A voti unanimi e palesi

delibera

per le motivazioni indicate in premessa e qui integralmente richiamate:

1) di approvare le disposizioni regionali della Misura ristrutturazione e riconversione dei vigneti per la campagna 2021/2022, come riportate nell'allegato 1, parte integrante e sostanziale del presente atto;

2) di stabilire che:

- la dotazione finanziaria per la campagna 2021/2022, ammontante ad € 13.258.798, sarà in via prioritaria utilizzata per

far fronte ai pagamenti dei saldi derivanti dalle domande di aiuto presentate e ammesse a contributo nelle campagne precedenti (20% dell'aiuto concesso);

- qualora gli importi richiesti per il pagamento degli aiuti della presente Misura per la campagna 2021/2022 superino l'effettiva dotazione finanziaria residua, al netto della riserva finanziaria del 15% per il reimpianto di vigneti a seguito di estirpazioni obbligatorie per ragioni fitosanitarie, gli aiuti medesimi verranno proporzionalmente ridotti;

3) di stabilire inoltre che il Responsabile del Servizio Organizzazioni di mercato e sinergie di filiera provveda, con proprio atto, a definire eventuali specifiche indicazioni tecniche ad integrazione e/o chiarimento di quanto indicato nelle disposizioni oggetto della presente deliberazione e ad approvare la modulistica di supporto, nonché a disporre eventuali modifiche alla tempistica procedimentale anche collegate ad eventuali adeguamenti

a disposizioni ministeriali, qualora necessario;

4) di trasmettere il presente atto al Ministero delle Politiche Agricole, Alimentari e Forestali, ad AGEA Coordinamento, all'Organismo Pagatore Regionale Agrea e ai Servizi territoriali agricoltura caccia e pesca;

5) di dare atto che, secondo quanto previsto dal D.Lgs. 14 marzo 2013 n. 33 e successive modifiche e integrazioni, il presente provvedimento è soggetto agli obblighi di pubblicazione in applicazione dell'art. 26 comma 1;

6) di disporre infine la pubblicazione in forma integrale della presente deliberazione nel Bollettino Ufficiale della Regione Emilia-Romagna Telematico, dando atto che il Servizio Organizzazioni di mercato e sinergie di filiera provvederà a darne la più ampia pubblicizzazione anche sul sito internet E-R Agricoltura, caccia e pesca.

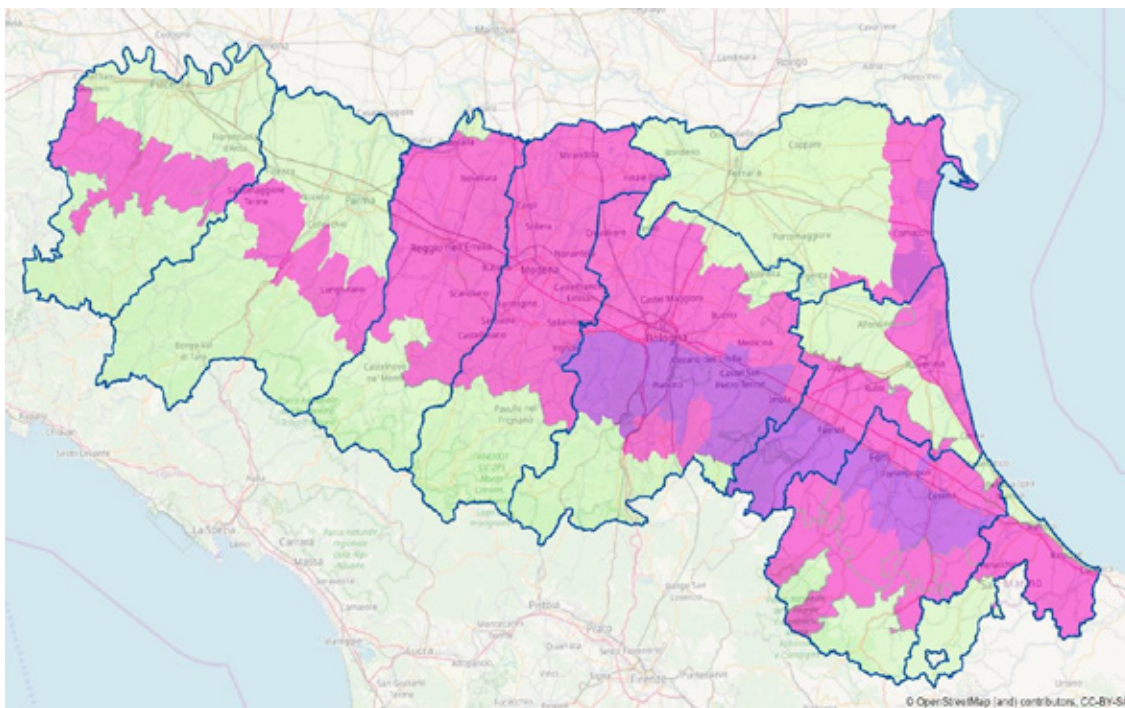

**Reg. (UE) n. 1308/2013 articolo 46 Misura ristrutturazione e riconversione dei vigneti.**

**Disposizioni Applicative per la  
Campagna 2021/2022.**

## **1 RIFERIMENTI NORMATIVI, DEFINIZIONI E PREMESSA**

### **1.1 RIFERIMENTI NORMATIVI**

- Regolamento (UE) n. 1308/2013 del Parlamento europeo e del Consiglio del 17 dicembre 2013 recante organizzazione comune dei mercati dei prodotti agricoli e che abroga i regolamenti (CEE) n. 922/72; (CEE) n. 234/79; (CE) n. 1037/2001 e (CE) n. 1234/2007 del Consiglio;
- Regolamento delegato (UE) n. 2016/1149 della Commissione del 15 aprile 2016, che integra il Regolamento (UE) n. 1308/2013 del Parlamento europeo e del Consiglio per quanto riguarda i programmi nazionali di sostegno al settore vitivinicolo;
- Regolamento di esecuzione (UE) n. 2016/1150 della Commissione del 15 aprile 2016 recante modalità di applicazione del Regolamento (UE) n. 1308/2013 del Parlamento europeo e del Consiglio per quanto riguarda i programmi nazionali di sostegno al settore vitivinicolo;
- Regolamento di esecuzione (UE) n. 2017/256 della Commissione del 14 febbraio 2017 che modifica il Regolamento di esecuzione n. 2016/1150 e che stabilisce tra l'altro le modalità di presentazione del Programma Nazionale di Sostegno quinquennale dal 2019 al 2023 per garantire la continuità tra programmi di sostegno;
- Regolamento n. 2020/2220 del Parlamento europeo e del Consiglio del 23 dicembre 2020 che stabilisce alcune disposizioni transitorie relative al sostegno da parte del Fondo europeo agricolo per lo sviluppo rurale (FEASR) e del Fondo europeo agricolo di garanzia (FEAGA) negli anni 2021 e 2022 e che modifica i regolamenti (UE) n. 1305/2013, (UE) n. 1306/2013 e (UE) n. 1307/2013 per quanto riguarda le risorse e l'applicazione negli anni 2021 e 2022 e il regolamento (UE) n. 1308/2013 per quanto riguarda le risorse e la distribuzione di tale sostegno in relazione agli anni 2021 e 2022;
- Regolamento delegato (UE) n. 374/2021 della Commissione del 27 gennaio 2021 che modifica il Regolamento delegato (UE) 2020/884 recante per il 2020, in collegamento con la pandemia di COVID-19, deroga ai regolamenti delegati (UE) 2017/891 per l'ortofrutticoltura e (UE) 2016/1149 per la vitivinicoltura, e modifica il regolamento delegato (UE) 2016/1149;
- Legge 12 dicembre 2016, n. 238 recante: "Disciplina organica della coltivazione della vite e della produzione e del commercio del vino";
- Programma nazionale di sostegno per il settore vitivinicolo relativo alla programmazione 2019/2023, inviato alla Commissione UE il 1° marzo 2018, ed approvato dalla stessa in data 8 ottobre 2018 con nota Ares (2018)5160270, successivamente modificato con la versione inviata il 30 giugno 2019;

- Decreto del Ministro delle Politiche agricole alimentari e forestali n. 1411 del 3 marzo 2017 concernente disposizioni nazionali di attuazione dei Regolamenti (UE) n. 1308/2013 del Consiglio e del Parlamento europeo, dei regolamenti delegato (UE) n. 2016/1149 e di esecuzione (UE) n. 2016/1150 della Commissione per quanto riguarda l'applicazione della misura della riconversione e ristrutturazione dei vigneti, come modificato dal Decreto n. 1431 del 7 marzo 2018;
- Decreto ministeriale n. 3843 del 3 aprile 2019, recante modifiche al decreto ministeriale n. 1411/2017 per quanto riguarda l'applicazione della misura della ristrutturazione e riconversione dei vigneti;
- Circolare AGEA Coordinamento 21714 del 19 marzo 2020 "Vitivinicolo - Disposizioni nazionali di attuazione del Regolamento (UE) n. 1308/2013 del Consiglio e del Parlamento europeo, dei Regolamenti delegato (UE) n. 2016/1149 e di esecuzione (UE) n. 2016/1150 della Commissione per quanto riguarda l'applicazione della misura della riconversione e ristrutturazione dei vigneti";
- Decreto ministeriale protocollo n. 115575 del 10 marzo 2021 di riparto della dotazione finanziaria dell'OCM vino per la campagna vitivinicola 2021/2022 tra Regioni e Province autonome di Trento e Bolzano;
- Deliberazione di Giunta regionale n. 434 del 31 marzo 2021 recante Programma nazionale di sostegno al settore vitivinicolo 2019 - 2023: ripartizione delle risorse assegnate alla Regione Emilia-Romagna tra le misure da attivare nell'annualità finanziaria 2022;
- Deliberazione di Giunta regionale n. 746 del 23 maggio 2016 che approva le disposizioni regionali per la gestione del sistema delle autorizzazioni per gli impianti viticoli, modificata con deliberazione di Giunta regionale n. 419 del 27 aprile 2021;
- Determinazione dirigenziale n. 10971 dell'8 luglio 2016 che approva i manuali delle procedure, la modulistica e lo schema di fidejussione per la gestione del sistema delle autorizzazioni per gli impianti viticoli.

## 1.2 DEFINIZIONI

- **Operazione:** intero progetto che viene presentato dal richiedente l'aiuto ai fini della partecipazione alla misura in questione;
- **Attività:** la riconversione varietale, la diversa ricollocazione/reimpianto di vigneto, il reimpianto a seguito di estirpazione per motivi fitosanitari, il miglioramento delle tecniche di gestione dei vigneti – cfr. regolamento 1308/2013 articolo 46 comma 3 lettera a), b), c) e d);
- **Azioni:** singolo intervento agronomico necessario per la realizzazione del vigneto oggetto di sostegno nell'ambito della Misura di riconversione e ristrutturazione vigneti come elencati nell'allegato II al DM 1411/2017 (es: estirpazione, erpicatura, messa a dimora delle barbatelle, ecc.);

- **Modifiche maggiori:** tutte le modifiche per le quali deve essere presentata una domanda di variante, assoggettata ad approvazione;
- **Modifiche minori:** tutte le modifiche per le quali deve essere presentata una comunicazione al Servizio territoriale competente.

### 1.3 PREMESSA

Il settore del vino ha vissuto negli ultimi decenni una profonda trasformazione, anche culturale. Si è assistito ad un drastico calo del consumo di vino, che da esigenza alimentare è divenuto sempre più consumo voluttuario. Il consumatore “moderno” beve meno, ma vuole bere meglio. Nello stesso tempo il vino è diventato un fenomeno di costume; ad esso sono dedicate trasmissioni televisive e riviste specializzate, scuole e corsi di degustazione e dilagano wine bar ed enoteche. Anche il consumatore abituale di vino di largo consumo è divenuto più esigente e richiede sicurezza igienico-sanitaria a fronte di un buon rapporto qualità/prezzo.

Il consumatore è mediamente più attento, più consapevole e più attrezzato, e cerca la migliore qualità possibile nel segmento di mercato in cui, per scelta o per necessità, si posiziona. Vista la contingenza economica, entro certi limiti è disposto a spendere qualche cosa in più per una maggiore qualità nel senso più ampio del termine.

Negli ultimi tempi, forse per reazione alla uniformazione dei vini al “gusto internazionale” o più in generale alla globalizzazione del settore vitivinicolo, viene richiesta dal consumatore una spiccata identità territoriale del prodotto “vino”. Nella competizione internazionale e nel mercato globale l’identificazione con il territorio di origine consente al vino, a qualunque segmento di mercato appartenga, di assumere un carattere distintivo in un binomio vincente.

A fronte della richiesta di maggiore qualità, quello che vince sui mercati è il rapporto tra qualità e prezzo, partendo dal presupposto che il vino deve essere comunque un “buon vino”.

Una caratteristica evidente della produzione vinicola emiliano-romagnola è la coesistenza di diverse realtà produttive: quella di **collina**, spesso protesa a raggiungere i massimi livelli qualitativi con rese anche molto basse, e quella di **pianura** con rese elevate e non sempre orientata alla migliore espressione organolettica del vino finito dovendo privilegiare diverse valenze commerciali. In termini di strutturazione aziendale si ritrovano la piccola cantina, che vinifica prevalentemente uva propria e fa riferimento ad un mercato di nicchia (locale, nazionale e internazionale) e la grande azienda, molto spesso cooperativa, il cui mercato è vasto per dimensioni, ma di tipologia diversa rispetto a quello delle piccole imprese, essendo prevalentemente costituito dalla grande distribuzione organizzata. A livello intermedio si posiziona il produttore medio piccolo, che va a soddisfare una domanda di vino, sostanzialmente di tipo locale e ancora presente nella nostra Regione, di buona qualità e di prezzo contenuto.

La qualità media dei vini dell’Emilia-Romagna negli ultimi decenni è notevolmente migliorata, fino ad arrivare a punte di eccellenza commercializzate nel mercato dell’HO.RE.CA e all’estero, così come i vini generici venduti nel circuito della Grande



Distribuzione Organizzata che trovano sempre maggiore soddisfazione in particolare durante la pandemia COVID-19 e di crisi economica. L'Emilia-Romagna è una regione che sul piano vitivinicolo presenta diverse sfaccettature con punte di qualità ed eccellenza economica.

Negli ultimi anni si assiste ad un processo di riorganizzazione della viticoltura regionale che, a superficie vitata crescente e numero di imprese viticole in calo, comporta un aumento della dimensione media aziendale delle superfici vitate che si attesta sui 3 ha/azienda; tali dimensioni risultano ancora troppo ridotte per contenere i costi di produzione, con ripercussioni anche sul fronte commerciale.

Nonostante le ristrutturazioni degli ultimi due decenni si siano orientate verso sistemazioni e impianti in grado di favorire la meccanizzazione di numerose operazioni colturali, la polverizzazione aziendale non consente di ammortizzare i costi crescenti per l'acquisto delle macchine. Pertanto, la gestione è ancora in parte manuale o affidata a terzisti. D'altra parte, la meccanizzazione è la via principale per arrivare alla riduzione dei costi di produzione unitamente ad una maggiore sostenibilità ambientale del settore. Non bisogna comunque dimenticare che le esigenze di meccanizzazione devono essere conciliate con quelle di rispetto delle aree sensibili a problemi di erosione e/o ancor più di dissesto idro-geologico.

L'obsolescenza tecnica che ancora contraddistingue parte dei vigneti emiliano-romagnoli impone di riproporre la misura della ristrutturazione e riconversione dei vigneti sul territorio regionale, per ottenere materia prima di buona qualità e a prezzi competitivi per la trasformazione, ma al tempo stesso remunerativi per i viticoltori.

Il completamento della riconversione del patrimonio viticolo regionale può essere l'occasione per presentare al mercato globale del consumo una tradizione regionale corroborata e più definita, per poterla anche promuovere meglio, e una filiera più compatta e attenta all'innovazione per mantenere livelli elevati di competitività.

Alla luce delle problematiche della filiera vitivinicola dell'Emilia-Romagna, delle sue potenzialità e del contesto internazionale, gli **obiettivi principali da perseguire con la ristrutturazione e riconversione dei vigneti**, compatibilmente con la normativa dell'Unione sono:

- ammodernamento degli impianti viticoli;
- aumento della competitività dei produttori;
- crescita qualitativa della produzione;
- rafforzamento dell'identità delle produzioni nei diversi bacini viticoli;
- ricorso alla meccanizzazione per la riduzione dei costi di produzione.

Per la **viticoltura di pianura**, in gran parte standardizzata su un livello produttivo che corrisponde alle esigenze di una precisa fascia di mercato, gli interventi sono finalizzati prevalentemente al contenimento dei costi di produzione.

Per migliorare il rapporto qualità-prezzo nelle **aziende di collina** occorre che le risorse economiche per la zona collinare siano destinate soprattutto al miglioramento della qualità con riferimento alla scelta del binomio ottimale “vitigno-ambiente” e all’incentivazione di progetti riguardanti il rinnovamento dei vigneti secondo idonei criteri di densità di impianto, forma di allevamento, scelta del portinnesto, tecniche di vinificazione, in modo tale da ottenere un elevato standard qualitativo finalizzato alle esigenze del mercato.

Un elemento in grado di collegare le diverse viticolture presenti in Regione sono le denominazioni d’origine (DOC e DOCG) e le indicazioni geografiche (IGT). Le DO hanno una forte valenza territoriale e potrebbero essere l’elemento che unisce le politiche per i diversi gruppi di produttori. Esse si associano alla salvaguardia di un paesaggio e di un patrimonio viticolo importante per i produttori di eccellenza, in particolare per quelli che fanno accoglienza turistica in azienda, ma nel contempo, costituiscono l’elemento strategico per una politica di marketing di prodotto sui mercati nazionali e internazionali e l’elemento di unione e di legame con il territorio per i piccoli vitivinicoltori locali.

In Emilia-Romagna hanno notevole sviluppo e importanza economica anche i vini a IGT, produzioni con meno vincoli nella fase di produzione, che si prestano a soddisfare una domanda di vini a prezzi accessibili e di buon livello qualitativo.

Al fine di raggiungere gli obiettivi soprariportati **si intende finanziare vigneti aventi caratteristiche tecniche ad integrale o comunque ad elevata meccanizzazione**, come quelle riportate nelle presenti disposizioni applicative.

## 2 ORIENTAMENTO DEGLI INTERVENTI

In linea generale, in Emilia-Romagna è possibile definire tre macro-zone all'interno delle quali circoscrivere aree maggiormente omogenee ed uniformi dal punto di vista tecnico-economico, di seguito indicate.

Macro-zone	Area	Province interessate
Pianura emiliana	Area del modenese, reggiano e parmense	Modena, Reggio Emilia, Parma
	Area tra Modena e Bologna (DOC Reno e Pignoletto)	Modena, Bologna
	Area interna Ferrarese	Ferrara
Pianura romagnola e litoranea	Area romagnola	Ravenna, Forlì-Cesena, Bologna
	Area litoranea (viticoltura delle sabbie – DOC Bosco Eliceo)	Ferrara, Ravenna

Macro-zone	Area	Province interessate
Collina	Area del Piacentino e Parmense	Piacenza e Parma
	Aree collinari di Modena e Reggio-Emilia	Modena, Reggio Emilia
	Area dei Colli Bolognesi	Bologna, Modena
	Aree collinari da Castel San Pietro a Rimini	Bologna, Ravenna, Forli-Cesena, Rimini

Non si può prescindere dalla diversa attitudine alla coltivazione della vite dei terreni agricoli regionali: questo significa prediligere la produzione di vini di qualità DOC e IGT.

Occorre promuovere la realizzazione di vigneti secondo criteri di massima razionalità, sotto il profilo fisiologico e della gestione, commisurati alle diverse situazioni ambientali impiegando combinazioni portinnesti/varietà opportune.

**Le strutture portanti del vigneto devono essere in grado di sostenere i differenti livelli di meccanizzazione fino alla meccanizzazione integrale.** La tipologia impiantistica ed i sistemi di allevamento dovranno rispondere in termini generali a tutto ciò che oggi è noto per consentire la migliore utilizzazione dell'energia radiante, creando pareti vegetative non compatte, permeabili alla penetrazione della luce e alla circolazione dell'aria.

Per mantenere le piante in equilibrio occorre, dopo la corretta fase di allevamento, intervenire con una opportuna potatura al bruno (corretti carichi di gemme), con eventuali interventi correttivi nel corso della stagione vegetativa finalizzati al conseguimento di una produzione di buona qualità.

È opportuno **privilegiare forme di allevamento a cordone permanente e potature corte.** Nel caso si ritenga di non riuscire a gestire in modo corretto un cordone permanente, si può scegliere il tralcio rinnovato con potatura alla Guyot per evitare grossi e frequenti tagli di rinnovo, predisponenti le viti agli attacchi dei funghi del Mal dell'esca. Quasi tutti i vitigni (anche quelli ad elevata fertilità basale) presentano una produttività inferiore sulle prime gemme rispetto a quelle di ordine successivo; di per sé, quindi, la potatura corta tende a ridurre la produzione e ad aumentare la qualità dell'uva, soprattutto in rapporto ad una maturazione più uniforme, determinata a sua volta da uno sviluppo più uniforme dei germogli uviferi.

Le tecniche di gestione del vigneto devono ispirarsi ai principi della produzione integrata, nel rispetto dell'equilibrio del vigneto, dell'ambiente e della salute di operatori e consumatori. La concimazione deve tener conto delle asportazioni della coltura e della dotazione del terreno in elementi della fertilità, nonché del tipo di gestione del suolo. **È auspicabile il ricorso all'inerbimento** come tecnica di ripristino e riequilibrio ambientale e di fattore di regolazione della vigoria delle piante in particolari

condizioni, quali pianure fertili e varietà ad elevata vigoria intrinseca. Piante in equilibrio presentano anche chiome non eccessivamente dense e quindi con un microclima interno sfavorevole allo sviluppo delle crittogame. In questo modo sono facilitate strategie di difesa integrata o biologica.

La piovosità irregolare che caratterizza gli andamenti stagionali degli ultimi anni determina una forte incidenza sulle rese ed una profonda e negativa ingerenza sul metabolismo di zuccheri, acidi e polifenoli, con conseguente decadimento qualitativo. A fronte dei cambiamenti climatici e dell'esigenza di ridurre l'incidenza delle annate particolarmente siccitose - con rischi elevati di stress e moria, in particolar modo per le barbatelle dopo l'impianto - **l'irrigazione del vigneto non è più considerata pratica agronomica di "forzatura", bensì pratica di "soccorso"** per garantire la stabilità e la qualità delle produzioni viticole.

Tale pratica, nel caso di **impianti fissi microirrigui** permette il contenimento dei costi, nonché un dosaggio preciso dei volumi irrigui e la salvaguardia delle risorse idriche, visto il ridotto ammontare dei volumi idrici utilizzati da questi impianti.

L'irrigazione, come pratica agronomica intesa a salvaguardare la fisiologia della pianta e non come tecnica di forzatura, è ammessa - per i vigneti idonei a produrre vini DO – solo quando prevista dai rispettivi disciplinari di produzione.

### **3 AREA DELL'INTERVENTO**

La Misura della ristrutturazione e riconversione dei vigneti **si applica sul territorio della Regione Emilia-Romagna** ricompreso nelle aree di produzione delimitate dai disciplinari di produzione dei vini DO e IGT regionali.

Sono ammesse a finanziamento domande per la ristrutturazione e riconversione di vigneti idonei alla produzione di vini DO o IGT, in relazione all'obiettivo di privilegiare i vini che hanno un legame con il territorio.

Ai fini dell'applicazione della Misura, per *"collina"* si intende il territorio ubicato a sud della Via Emilia.

### **4 BENEFICIARI DELLA MISURA**

Possono beneficiare della Misura di ristrutturazione e riconversione dei vigneti di cui all'articolo 46 del Regolamento (UE) n. 1308/2013, gli **imprenditori agricoli, come definiti dall'articolo 2135 del codice civile, singoli e associati**, che conducono vigneti con varietà di uve da vino o che detengono autorizzazioni al reimpianto dei vigneti valide, ad esclusione delle autorizzazioni per nuovi impianti di cui all'articolo 64 del Regolamento (UE) n. 1308/2013.

È escluso dalla Misura anche l'utilizzo di autorizzazioni rilasciate sulla base della conversione di diritti di reimpianto acquistati da altri produttori, così come stabilito dalla nota della Commissione Europea Ref (2016)7158486 del 23/12/2016 punto 9.

I beneficiari debbono altresì possedere le condizioni di cui al punto successivo, pena l'inammissibilità della domanda di aiuto.

## 5 CONDIZIONI

Al momento della presentazione della domanda di aiuto, il richiedente deve:

- 1 rientrare in almeno una delle seguenti casistiche:
  - 1.1 essere titolare di un'autorizzazione di cui agli articoli 66 e 68 del Regolamento (UE) n. 1308/2013;
  - 1.2 aver già presentato almeno una:
    - 1.2.1 domanda di autorizzazione al reimpianto (a fronte di una richiesta di autorizzazione al reimpianto da conversione di diritto, reimpianto anticipato o a seguito di estirpazione);
    - 1.2.2 comunicazione di intenzione all'estirpazione per successiva domanda di autorizzazione al reimpianto;
    - 1.2.3 comunicazione di intenzione alla riconversione varietale o di modifica del sistema di allevamento;
    - 1.2.4 comunicazione di fine lavori di una estirpazione già effettuata e compilata nel sistema informativo del potenziale viticolo.
- 2 risultare iscritto nell'Anagrafe regionale delle Aziende Agricole di cui al R.R. n. 17/2003 con fascicolo anagrafico in gestione digitale formalmente corretto e validato e completo di indirizzo di Posta Elettronica Certificata. La documentazione ivi contenuta deve essere conforme ai contenuti dell'allegato "A" della determinazione dirigenziale n. 19019 del 28 novembre 2016, così come integrata con determinazione n. 3219 del 3 marzo 2017;
- 3 avere in conduzione una superficie pari ad almeno la superficie oggetto di intervento, come dimostrato dal fascicolo anagrafico;
- 4 avere in conduzione impianti le cui caratteristiche tecniche (vitigno, forma di allevamento, sesto di impianto ed anno di impianto) siano correttamente definite e coerenti con i dati presenti nel Fascicolo aziendale e nello Schedario viticolo dell'interessato;
- 5 essere in regola con la normativa dell'Unione, nazionale e regionale in materia di potenziale viticolo;
- 6 prevedere un intervento di superficie uguale o maggiore di **0,5 ettari**, come indicato al successivo punto 10;
- 7 non risultare escluso dalla Misura ristrutturazione e riconversione dei vigneti e non avere provvedimenti di esclusione, disposti ai sensi della Legge Regionale n. 15/1997 o dalla Legge n. 238/2016.

Per la realizzazione di **impianti irrigui su vigneti esistenti** è inoltre necessario che le superfici vitate oggetto di intervento risultino, al momento della presentazione della domanda di aiuto, già iscritte nello schedario viticolo del richiedente.

L'impresa agricola beneficiaria dovrà inoltre avere una **posizione previdenziale regolare (regolarità contributiva)**. Il requisito sarà verificato in sede di istruttoria di ammissibilità della domanda di aiuto e dell'eventuale concessione dell'aiuto. Si precisa che nel caso delle società di persone, la regolarità contributiva è verificata solo allorquando risultino verificate positivamente anche le posizioni individuali dei singoli soci. La non regolarità costituirà elemento ostativo all'ammissibilità ed alla concessione. Tale verifica verrà effettuata anche in fase di liquidazione.

Il conduttore non proprietario della superficie vitata per la quale presenta la domanda di aiuto allega all'istanza il **consenso del/i proprietario/i** alla realizzazione degli interventi previsti dalla Misura, debitamente sottoscritto. Analogamente il conduttore comproprietario dovrà allegare alla domanda il consenso di tutti gli altri comproprietari.

## **6 REIMPIANTO DI VIGNETI A SEGUITO DI UN'ESTIRPAZIONE OBBLIGATORIA PER RAGIONI SANITARIE E FITOSANITARIE**

I produttori oggetto di un provvedimento di estirpazione obbligatoria emanato dal Servizio fitosanitario regionale possono accedere alla Misura della ristrutturazione e riconversione dei vigneti.

Il provvedimento contiene, almeno, i seguenti elementi:

- l'indicazione del produttore destinatario del provvedimento di estirpazione obbligatoria;
- l'indicazione del o degli organismi nocivi che hanno colpito la superficie vitata oggetto del provvedimento di estirpazione obbligatoria;
- la localizzazione della o delle superfici vitate colpite dall'infestazione oggetto del provvedimento di estirpazione obbligatoria;
- l'indicazione dell'esatta superficie vitata, espressa in ettari, interessata dal provvedimento;
- i termini entro i quali effettuare l'estirpazione obbligatoria.

Il provvedimento di cui sopra è trasmesso ai Servizi territoriali competenti per l'accoglimento delle domande della ristrutturazione e riconversione dei vigneti e per conoscenza al Ministero delle Politiche agricole alimentari e forestali, Via XX settembre n. 20, 00187 Roma contestualmente alla sua adozione.

La documentazione attestante le infestazioni è conservata presso il Servizio fitosanitario regionale e tenuta a disposizione dei competenti organismi comunitari e nazionali.

## **7 ATTIVITÀ AMMESSE**

Ogni Operazione contiene una o più attività considerate ammissibili ai sensi della regolamentazione comunitaria, come indicate all'articolo 5 del Decreto Ministeriale n. 1411/2017 e ss.mm.ii.

Le attività ammissibili sono:

- a) **riconversione varietale**, che prevede sempre la modifica della varietà rispetto al vigneto da estirpare o estirpato da cui si è generata la domanda di autorizzazione al reimpianto e che consiste:
1. nel reimpianto sullo stesso appezzamento o su un altro appezzamento, con o senza la modifica del sistema di allevamento, di una diversa varietà di vite, ritenuta di maggior pregio enologico o commerciale;
  2. nel sovrainnesto su impianti ritenuti razionali per forma di allevamento e per sesto di impianto, in buono stato vegetativo e sanitario;
- b) **ristrutturazione**, che prevede la medesima varietà rispetto al vigneto da estirpare o estirpato da cui si è generata la domanda di autorizzazione al reimpianto e che consiste:
1. nella diversa collocazione del vigneto: reimpianto del vigneto in una posizione più favorevole dal punto di vista agronomico, sia per l'esposizione sia per ragioni climatiche ed economiche;
  2. nel reimpianto del vigneto: impianto nella stessa particella, ma con modifiche alla forma di allevamento o al sesto di impianto;
- c) **reimpianto di vigneti quando è necessario a seguito di un'estirpazione obbligatoria per ragioni sanitarie o fitosanitarie** su decisione dell'autorità competente;
- d) **miglioramento delle tecniche di gestione dei vigneti**, esclusa l'ordinaria manutenzione, mediante:
1. messa in opera e modificazioni delle strutture di supporto (sostegni) finalizzati ad una razionalizzazione del sistema di allevamento di un vigneto esistente che variano la forma di allevamento;
  2. azioni collegate all'installazione o al miglioramento del sistema irriguo di soccorso (realizzazione di un nuovo impianto di irrigazione o sostituzione di un impianto esistente con altro più efficiente).

Il beneficiario deve prevedere reimpianti di vigneti o intervenire su vigneti esistenti aventi varietà di uve da vino iscritte nell'elenco delle varietà autorizzate alla coltivazione in Emilia-Romagna (ultimo aggiornamento determinazione dirigenziale n. 4024 del 10 marzo 2020).

Ciascun beneficiario può presentare **una sola domanda di aiuto** contenente anche più attività ammissibili, afferenti anche a più territori provinciali della Regione Emilia-Romagna.

## 8 ATTIVITÀ E SPESE NON AMMESSE

Non risultano ammissibili interventi avviati in data antecedente o uguale a quella della domanda di sostegno. A tal fine si precisa che un intervento si considera avviato qualora si sia verificata una delle seguenti condizioni:

- a) lavorazione del terreno per gli interventi di reimpianto del vigneto;
- b) consegna, attestata da fattura o Documento di Trasporto (DDT), relativa al materiale per la realizzazione dell'impianto irriguo/subirriguo e/o delle nuove strutture di sostegno che si intendono installare;
- c) asportazione dei ceppi di vite, per le operazioni di estirpazione.

Non sono altresì ammissibili e comportano l'inammissibilità di tutta l'operazione, le seguenti attività:

- a) **rinnovo normale dei vigneti**. Non costituisce attività riconducibile alla Misura e non beneficia di aiuto il rinnovo normale dei vigneti giunti al termine del loro ciclo di vita naturale. Per rinnovo normale del vigneto si intende il reimpianto del vigneto sulla stessa superficie, con la stessa varietà di uva da vino e secondo la stessa forma di allevamento o sesto di impianto quando il vigneto è giunto al termine ciclo di vita produttiva naturale;
- b) **operazioni realizzate, nella totalità o in parte, su "superfici vitate abbandonate"** come definite all'articolo 2, paragrafo 1, lettera d), del Regolamento delegato (UE) n. 2018/273 della Commissione dell'11 dicembre 2017, ovvero realizzati su una superficie vitata che non è regolarmente sottoposta a pratiche colturali destinate a ottenere un prodotto commerciabile da più di cinque campagne viticole;
- c) **interventi riconducibili alla normale gestione del vigneto**, vale a dire tutte le attività tecniche necessarie per l'ordinaria manutenzione del vigneto e che non rappresentano un cambiamento strutturale, dal momento che l'obiettivo della Misura è il miglioramento in termini di adeguamento alla domanda del mercato e maggiore competitività;
- d) **interventi proposti da produttori che coltivano impianti illegali o interventi su superfici vitate prive di autorizzazione** di cui rispettivamente agli articoli 85 bis e ter del Regolamento (CE) n. 1234/2007 e all'articolo 71 del Regolamento n. 1308/2013;

Non sono considerati altresì ammissibili a contributo gli interventi riferiti a:

- **vigneti da realizzare, o già realizzati, con autorizzazioni per nuovo impianto, di cui all'articolo 6 del Decreto ministeriale prot. n. 12272 del 15 dicembre 2015**, modificato dal Decreto ministeriale n. 527 del 30 gennaio 2017 e, da ultimo, dal Decreto ministeriale n. 935 del 13 febbraio 2018. Si precisa che tali vigneti non possono accedere alla presente Misura neppure per quanto riguarda gli interventi di miglioramento delle tecniche di gestione dei vigneti descritti al precedente punto 7 lettera d);



- **vigneti da realizzare con autorizzazioni da conversione di diritti di reimpianto derivanti da trasferimento.** Si precisa che non sono altresì ammissibili interventi di miglioramento delle tecniche di gestione dei vigneti da realizzarsi su vigneti impiantati dopo il 15/10/2018 riferiti ad autorizzazioni derivanti dalla conversione di ex diritti da trasferimento.
- messa in opera e modifiche delle **strutture di supporto che non variano la forma di allevamento;**
- **reimpianto di filari singoli di vite** anche se contiguo a vigneti aventi le caratteristiche indicate nel successivo capitolo “Modalità tecniche”;
- **vigneti già esistenti** che alla scadenza della presentazione delle domande di aiuto siano impiantati da più **di 20 anni (ovvero impiantati prima del 31 maggio 2001)** secondo quanto indicato nello schedario viticolo del richiedente;

Non sono ammesse altresì a contributo le spese per:

- l’acquisto di materiale usato o di recupero;
- la protezione contro i danni provocati da selvaggina, uccelli e grandine;
- costruzione di frangivento e muri di protezione;
- costruzione di strade carrozzabili;
- acquisto di elevatori, macchine ed attrezzi;
- spese di noleggio attrezzature;
- spese di perfezionamento e costituzione di prestiti;
- investimenti che già beneficiano di altri contributi pubblici, a qualunque titolo erogati. Gli aiuti erogati nell’ambito della presente Misura non possono essere cumulati con altri aiuti erogati ai sensi di norme statali, regionali o comunitarie;
- IVA, imposte e tasse;
- spese tecniche e spese generali;
- operazioni finalizzate alla messa in opera di drenaggi;
- spese sostenute con modalità di pagamento non conformi a quanto previsto dalle presenti disposizioni ovvero i cui giustificativi di spesa risultano sprovvisti della causale di cui al successivo paragrafo 14.4.

Ai fini del rispetto del requisito di accesso riportato nel paragrafo 5 “Condizioni”, primo capoverso, punto 5 *“essere in regola con la normativa dell’Unione, nazionale e regionale in materia di potenziale viticolo”*, oltre alle condizioni soprariportate relative a vigneti abbandonati e impianti illegali, non risultano altresì ammissibili le operazioni:

- previste su vigneti realizzati, nella totalità o in parte, in assenza delle comunicazioni previste dalla normativa vigente di settore (es. omessa comunicazione di estirpazione e/o di reimpianto), anche qualora l’omissione venga accertata in corso di istruttoria della domanda di aiuto;

- previste su vigneti che presentino, nella totalità o in parte, difformità (per superficie, età dell'impianto, vitigno, forma di allevamento e/o sesto di impianto) tra le informazioni contenute nello schedario viticolo del richiedente e quanto accertato in campo durante l'esecuzione dei controlli ex ante di cui al capitolo 16.1.

## 9 MODALITÀ TECNICHE

I vigneti ristrutturati e riconvertiti con la Misura in questione devono essere razionali e idonei alla meccanizzazione parziale o totale ed ispirarsi ai principi della viticoltura sostenibile.

In parziale deroga a tale previsione, nonché alle indicazioni tecniche riportate in seguito, per i soli impianti vitati idonei alla produzione di Romagna Albana DOCG possono essere ammessi a finanziamento vigneti a pergola e pergoletta romagnola non meccanizzabile e Duplex, anche con distanze di impianto diverse rispetto a quanto previsto dalle successive indicazioni tecniche, purché il numero di piante ad ettaro non sia inferiore rispetto a quanto previsto dal rispettivo disciplinare di produzione.

Le varietà di uve da vino che possono essere utilizzate nelle operazioni di ristrutturazione e riconversione dei vigneti sono quelle previste dai disciplinari di produzione DO e IG ed iscritte nell'elenco delle varietà autorizzate alla coltivazione in Regione Emilia-Romagna.

Per i vigneti idonei alla produzione di vini DO il numero di ceppi ad ettaro non può essere inferiore a quello indicato nei rispettivi disciplinari di produzione, qualora previsto.

Il materiale vivaistico da utilizzare nelle operazioni di riconversione e di ristrutturazione deve essere prodotto nel rispetto della normativa che disciplina la produzione e la commercializzazione del materiale di moltiplicazione vegetativa della vite, e deve essere "certificato" o di categoria "standard". A tal fine farà fede quanto riportato nella fattura di acquisto del materiale e/o quanto riportato nelle etichette apposte su ogni imballaggio o mazzo di barbatelle che deve essere conservata in azienda per almeno un anno ed esibita, a richiesta, durante il controllo in loco. Non è ammissibile l'utilizzo di materiale vivaistico ottenuto in ambito aziendale.

Gli interventi di sovrainnesto con una diversa varietà di vite, ritenuta di maggior pregio enologico o commerciale, sono ammessi a contributo solo su vigneti ben strutturati, idonei alla meccanizzazione parziale o totale, fatta salva la deroga per la Romagna Albana DOCG di cui al presente punto, che presentino caratteristiche in linea con le indicazioni tecniche di cui alle presenti disposizioni. Sono ammissibili al sovrainnesto vigneti aventi età inferiore a 20 anni, nel caso in cui le condizioni sanitarie e fisiologiche del vigneto lo permettano. Il sovrainnesto deve riguardare tutti i ceppi di vite presenti nella superficie oggetto di intervento.

La sostituzione di un clone di una varietà con un altro non è considerato intervento di sovrainnesto e non è ammesso al contributo ai fini del presente provvedimento.

L'attività di razionalizzazione del sistema di allevamento di un vigneto esistente (messa in opera e modifiche delle strutture di supporto che variano la forma di allevamento) è ammissibile solo su vigneti ben strutturati aventi meno di 20 anni e con caratteristiche tecniche coerenti con quanto riportato nelle presenti disposizioni.

La realizzazione dell'impianto fisso di irrigazione su vigneto esistente è ammissibile solo su vigneti ben strutturati, aventi meno di 20 anni e con caratteristiche in linea con le indicazioni tecniche di cui al presente provvedimento.

Le indicazioni che seguono riportano gli elementi tecnici utili per la ristrutturazione e riconversione dei vigneti, compresi gli interventi di sovrainnesto, razionalizzazione del sistema di allevamento di un vigneto esistente e di realizzazione dell'impianto fisso di irrigazione.

#### **Indicazioni tecniche valide per l'intero territorio regionale**

Devono essere rispettati i sottoelencati elementi tecnici:

- pali con altezza massima fuori terra di 2,30 metri e distanza massima tra i pali 6,00 m; i pali in cemento vibrato sono ammessi solo nelle forme di allevamento che non interagiscono con le operazioni di meccanizzazione;
- uso di fili ed accessori compatibili con le esigenze della meccanizzazione. Non sono ammissibili i pali in legno;
- la densità di impianto deve essere commisurata alle condizioni ambientali (analisi del suolo recenti, indicazioni storiche su clima e precessioni colturali), alla combinazione vitigno-portinnesto e al parco macchine aziendale;
- in condizioni di elevata vocazionalità e per produzioni di particolare pregio (idonee a produrre uva per vini a Denominazione di origine) si possono adottare anche densità di impianto molto elevate (> 5000 ceppi/ha), con sestri molto ridotti se previsti nel disciplinare, che però richiedono una specifica tipologia di meccanizzazione aziendale, per cui sia allegata alla domanda di aiuto documentazione tecnica e fotografica adeguata;

è ammessa una discordanza massima del 10% tra le misurazioni relative alla struttura di sostegno/portante (pali e fili) e ai sestri di impianto rilevate in **fase di accertamento finale in loco** e quanto previsto per le singole macroaree.

#### **Indicazioni tecniche valide per la "Pianura emiliana"**

I criteri per la realizzazione dei vigneti sono:

*per i portinnesti:*

- se il contesto lo consente, scegliere preferibilmente materiali a vigoria contenuta. Tutti i portinnesti devono essere scelti anche in rapporto alle caratteristiche del terreno, con particolare riferimento a calcare attivo, pH e IPC nonché capacità idrica del terreno e disponibilità di irrigazione. Nei terreni sabbiosi con contenuto in argilla inferiore al 6-8% è ammesso l'utilizzo di materiali di moltiplicazione a "piede franco";

*per i sesti d'impianto:*

- vigneti a controspalliera e Cordone libero: 2,50-3,50 m tra le file e 1,00-1,60 m sulla fila;
- vigneti a doppia cortina: 3,80-4,00 m tra le file e 0,50-1,40 m sulla fila;

*in riferimento alle forme di allevamento:*

- GDC, Casarsa, Sylvoz, Cordone libero (per le varietà a portamento assurgente), Cordone speronato (per vitigni che si adattano alla potatura corta), Guyot (per vitigni che prediligono potature lunghe e per particolari esigenze aziendali).

### **Indicazioni tecniche per la "Pianura romagnola e litoranea"**

I criteri per la realizzazione dei vigneti sono:

*per i portinnesti:*

- se il contesto lo consente, scegliere preferibilmente materiali a vigoria contenuta. Tutti i portinnesti devono essere scelti anche in rapporto alle caratteristiche del terreno, con particolare riferimento a calcare attivo, pH e IPC nonché capacità idrica del terreno e disponibilità di irrigazione;

*per i sesti d'impianto:*

- vigneti a contro spalliera e Cordone libero: 2,50-3,50 m tra le file e 1,00-1,60 m sulla fila;
- vigneti a doppia cortina: 3,80-4,00 m tra le file e 0,50-1,30 m sulla fila;

*in riferimento alle forme di allevamento:*

- GDC, Duplex, Casarsa, Cordone libero (per le varietà a portamento assurgente), Cordone speronato (per vitigni che si adattano alla potatura corta) Guyot (per vitigni che prediligono potature lunghe e per particolari esigenze aziendali).

### **Indicazioni tecniche per la "Collina"**

I criteri per la realizzazione dei vigneti sono:

*per i portinnesti:*

- preferibilmente a vigoria contenuta, resistenti alla siccità e al calcare, da scegliere anche in rapporto alle caratteristiche del terreno, con particolare riferimento a calcare attivo, pH e IPC;

*per i sesti d'impianto:*

- vigneti a controspalliera e Cordone libero: escludendo gli impianti molto fitti, le distanze d'impianto vanno scelte in relazione alle attrezzature aziendali e alle modalità di gestione che si intendono adottare, 2,00-3,20 m tra le file 0,80-1,30 m sulla fila;

- per la collina piacentina, qualora le condizioni tecniche lo consentano, possono essere ammessi impianti con viti binate. In questo caso le distanze previste sulla fila sono: 1,60 – 2,60 m;
- vigneti a Casarsa: 2,50-3,20 m tra le file, 1,00-1,60 m sulla fila;
- vigneti a doppia cortina: 3,80-4,00 m tra le file e 0,50-1,00 m sulla fila;

*in riferimento alle forme di allevamento:*

- Cordone speronato, Sylvoz, Cordone libero (per le varietà a portamento assurgente), Guyot (per vitigni che prediligono potature lunghe e per particolari esigenze aziendali); GDC (limitatamente ai fondivalle), Alberello, Casarsa (con capi a frutto non superiori a 6-7 gemme).

## **10 SUPERFICIE MINIMA**

La **superficie minima ammessa è pari a 0,5 ettari**; tale condizione di ammissibilità dovrà sussistere anche dopo la realizzazione degli interventi.

Il limite può essere raggiunto anche sommando le superfici relative a più interventi.

Il limite di 0,5 ettari non può essere raggiunto sommando interventi riferiti alla medesima superficie vitata (esempio reimpianto del vigneto e posa di impianto irriguo sul medesimo vigneto).

**Gli interventi su filari singoli non sono ammessi.**

La superficie vitata per le attività su vigneti esistenti oggetto della domanda di aiuto deve essere individuata secondo quanto risulta dallo schedario viticolo regionale.

Ai fini del pagamento dell'aiuto, la superficie vitata oggetto del contributo è misurata in conformità all'articolo 44, paragrafo 1 del Regolamento di esecuzione (UE) n. 2016/1150, laddove prevede che la superficie vitata è delimitata dal perimetro esterno dei ceppi di vite a cui si aggiunge una fascia cuscinetto della larghezza pari a metà della distanza tra i filari.

Pertanto, sono ammissibili gli interventi che ricadono solo all'interno del poligono del vigneto così identificato.

## **11 TIPOLOGIE DEL SOSTEGNO ED ENTITÀ DEGLI AIUTI**

Il sostegno alla ristrutturazione e alla riconversione dei vigneti è erogato nelle forme seguenti:

- a) compensazione dei produttori per le perdite di reddito conseguenti all'esecuzione della Misura;
- b) contributo ai costi di ristrutturazione e di riconversione differenziato secondo quanto previsto in ciascun intervento.

La **compensazione delle perdite di reddito** consiste in una compensazione finanziaria calcolata sulla base dei criteri definiti dal Decreto Direttoriale dell'8 marzo 2010, n. 2862 pubblicato nella Gazzetta Ufficiale n. 63 del 17 marzo 2010.

La compensazione finanziaria per i mancati redditi, visti i valori relativi ai mancati ricavi calcolati da ISMEA sulla base dei criteri previsti dal Decreto sopra citato e il dato relativo all'analisi dei costi specifici della rete RICA di INEA, è fissata in euro 2.000,00 ad ettaro nel caso di reimpianto e in euro 1.000,00 ad ettaro in caso di sovrainnesto.

Non è riconosciuta alcuna compensazione finanziaria per le perdite di reddito qualora:

- siano utilizzate autorizzazioni al reimpianto non provenienti dalle operazioni di ristrutturazione e riconversione;
- siano utilizzate autorizzazioni da conversione di diritti di reimpianto;
- l'azione sia realizzata con l'impegno ad estirpare un vigneto.

È riconosciuta un'ulteriore spesa ad ettaro massima di euro 1.800,00 ed un contributo ad ettaro massimo di euro 900,00 quale **sostegno per i costi di estirpazione**, smaltimento palificazione e di rimozione, raccolta e trasporto di ceppi, radici e altri residui vegetali. Tale spesa è riconosciuta solo per i vigneti realizzati a seguito di estirpazioni effettuate ai fini dell'attuazione della Misura di ristrutturazione e riconversione in base ad una comunicazione di intenzione all'estirpazione e purché l'estirpazione sia effettuata dopo la presentazione della domanda di aiuto rispettando quanto previsto al successivo punto 13.2. Lo smaltimento della palificazione per essere riconosciuto ammissibile dovrà avvenire presso un centro autorizzato per rifiuti speciali.

Per **l'estirpazione di vigneti realizzati con forma di allevamento ad alberello** è riconosciuta, analogamente quale sostegno per i costi di estirpazione, un'ulteriore spesa massima pari a euro 1.200,00 ed un contributo ad ettaro massimo di euro 600,00.

Non è riconosciuta alcuna compensazione finanziaria per le perdite di reddito né per le operazioni di estirpazione nel caso di reimpianto di vigneti a seguito di un'estirpazione obbligatoria per ragioni fitosanitarie.

Nel caso di reimpianto anticipato la spesa per l'estirpazione del vigneto esistente è riconosciuta solo nel caso in cui l'estirpazione sia realizzata entro la data di fine lavori prevista dalle presenti disposizioni.

**Il contributo ai costi di ristrutturazione e di riconversione** è erogato al 50% dei costi effettivamente sostenuti (comprensivi dei contributi in natura) e nel rispetto del prezzario regionale, approvato dalla Regione Emilia-Romagna nonché dell'importo medio regionale fino al raggiungimento degli importi massimi riportati nella Tabella sottostante:

	Ristrutturazione/ riconversione	Spesa ammessa per la realizzazione dei lavori	Contributo massimo per la realizzazione dei lavori
		euro/Ha	euro/Ha
<b>COLLINA</b>	vigneti idonei alla meccanizzazione integrale delle operazioni colturali	17.000,00	8.500,00
<b>PIANURA</b>	vigneti idonei alla meccanizzazione integrale delle operazioni colturali	16.000,00	8.000,00
<b>COLLINA E PIANURA</b>	vigneti <b>realizzati</b> con forme di allevamento ad Alberello	10.000,00	5.000,00
	<b>RICONVERSIONE VARIETALE</b> , mediante sovrainnesto di vigneti aventi le caratteristiche tecniche indicate nelle presenti disposizioni	2.800,00	1.400,00
	<b>RAZIONALIZZAZIONE DEL SISTEMA D'ALLEVAMENTO</b> di vigneti aventi le caratteristiche tecniche indicate nelle presenti disposizioni	4.800,00	2.400,00
	<b>RAZIONALIZZAZIONE DEL SISTEMA D'ALLEVAMENTO E RICONVERSIONE VARIETALE MEDIANTE SOVRAINNESTO</b> di vigneti aventi le caratteristiche tecniche indicate nelle presenti disposizioni	7.600,00	3.800,00
	<b>REALIZZAZIONE DI NUOVO IMPIANTO DI IRRIGAZIONE O SOSTITUZIONE DI IMPIANTO ESISTENTE</b> con altro più efficiente (microirrigazione) avente le caratteristiche tecniche indicate nelle presenti disposizioni	1.400,00	700,00
	<b>REALIZZAZIONE DI IMPIANTO SUB IRRIGUO</b> di vigneti aventi le caratteristiche tecniche indicate nelle presenti disposizioni	2.400,00	1.200,00

Nelle fasce pedecollinari ubicate a sud della via Emilia i Servizi Territoriali competenti possono autorizzare la realizzazione di vigneti con parametri tecnici (sesti d'impianto, portinnesti, ecc.) prescritti per le zone di pianura, purché conformi alle esigenze di meccanizzazione integrale, alle caratteristiche pedologiche dell'area ed al disciplinare di produzione del vino interessato. In tal caso si applica il livello di aiuto previsto per la pianura.

Gli aiuti erogati nell'ambito della presente misura **non possono essere cumulati con altri aiuti** erogati ai sensi di norme statali, regionali o comunitarie.

## 12 DISPONIBILITÀ FINANZIARIE

Le risorse disponibili sono state assegnate alla Regione Emilia-Romagna dal Decreto MIPAAF n. 115575/2021 di riparto della dotazione finanziaria dell'OCM vino per la campagna vitivinicola 2021/2022 tra Regioni e Province autonome di Trento e Bolzano, e articolate dalla deliberazione di Giunta regionale n. 434/2021.

Le risorse disponibili sono riportate nella Tabella sottostante:

Descrizione	Importi
<b>Risorse disponibili per la Misura ristrutturazione e riconversione vigneti</b> (Deliberazione di Giunta Regionale n. 434/2021)	<b>€ 13.258.798</b>
<b>DI CUI Riserva finanziaria per Reimpianti di vigneti a seguito di estirpazioni obbligatorie per ragioni fitosanitarie (15%)</b>	<b>€ 1.988.820</b>

Alle risorse disponibili per la misura verranno detratte le risorse necessarie per finanziare il saldo dei contributi concessi riferiti alle domande di pagamento anticipato presentate nelle campagne precedenti la 2021/2022 che abbiano previsto nel cronoprogramma la fine lavori entro il 31/05/2022.

Per il finanziamento del reimpianto di vigneti a seguito di un'estirpazione obbligatoria per ragioni sanitarie e fitosanitarie è riservata la percentuale massima del 15% dei fondi disponibili per la Misura ristrutturazione. I fondi non utilizzati sono destinati al finanziamento delle normali operazioni di ristrutturazione e riconversione dei vigneti.

La dotazione finanziaria nazionale della misura sul PNS 2019/2023 è garantita fino all'esercizio finanziario 2023 (16/10/2022 – 15/10/2023).

Ne consegue che **nessuna erogazione può essere effettuata successivamente il 15/10/2023 e pertanto i relativi lavori non potranno terminare oltre la scadenza della fine lavori prevista per l'annualità 2023, ovvero il 31 maggio 2023, anche laddove ricorrano cause di forza maggiore o circostanze eccezionali.**



### **13 PRESENTAZIONE DELLE DOMANDE ED ADEMPIMENTI ISTRUTTORI**

#### **13.1 PRESENTAZIONE DELLE DOMANDE**

La domanda di aiuto è presentata entro le ore **13.00 di lunedì 31 maggio 2021** avvalendosi del sistema informativo SIAG messo a disposizione da AGREA. Le modalità di presentazione delle domande sono stabilite da AGREA, secondo modalità e termini definiti da AGEA coordinamento.

La domanda deve essere compilata fornendo tutte le informazioni richieste per l'accesso alla Misura nonché i seguenti elementi:

- a) la descrizione delle attività proposte e la tempistica per la loro realizzazione;
- b) le attività da realizzare in ogni esercizio finanziario e la superficie interessata da ciascuna operazione.

Il criterio di ammissibilità, contrassegnato dalla lettera b), costituisce di fatto il cronoprogramma delle attività e deve essere esplicitato nella domanda pena l'inammissibilità della stessa.

La tempistica del cronoprogramma è vincolante ai fini della presentazione della domanda di pagamento.

Le domande dovranno essere presentate al Servizio territoriale nel cui territorio ricade la prevalenza delle superfici vitate risultanti in schedario viticolo al momento della presentazione della domanda di aiuto.

#### **Alla domanda di aiuto devono essere allegati:**

1. autorizzazione sottoscritta della proprietà (proprietari o comproprietari) ad eseguire i lavori richiesti a contributo e a percepire il relativo contributo, se l'intervento è effettuato su terreni non di proprietà o di proprietà non esclusiva;
2. estratto di mappa in scala 1:2.000 con evidenziata l'area oggetto dei diversi interventi;
3. copia del documento di identità in corso di validità del titolare dell'impresa o del legale rappresentante della stessa.

Nel caso in cui i documenti sopra indicati siano già stati allegati ad un'istanza presentata alla Regione, è facoltà del beneficiario avvalersi della possibilità di indicare, in alternativa, gli elementi indispensabili per il reperimento dei documenti già prodotti.

I documenti contraddistinti con i punti da 1 a 3 se non presenti all'atto di presentazione della domanda, possono essere integrati in fase di istruttoria di ammissibilità su richiesta del Servizio territoriale competente.

#### **13.2 TERMINI E ADEMPIMENTI RIFERITI AI PROCEDIMENTI DEL POTENZIALE VITICOLO**

Al fine del rispetto dei termini procedurali fissati dalle disposizioni amministrative regionali in materia di potenziale viticolo, sono previste le seguenti tempistiche:

- nel caso di domande di aiuto collegate a comunicazioni di intenzione all'estirpazione, intenzione di riconversione varietale e/o di intenzione di variazione del sistema di allevamento, **le operazioni di estirpazione e/o di riconversione varietale e/o di variazione del sistema di allevamento degli impianti vitati devono essere effettuate a partire dal giorno sabato 18 settembre 2021, pena l'esclusione della relativa superficie oggetto d'intervento.** Tale scadenza è valida anche per i richiedenti che non abbiano richiesto a contributo i costi di estirpazione e/o il mancato reddito o per i quali i Servizi territoriali abbiano in precedenza concluso i relativi controlli in loco prima delle operazioni;
- **la comunicazione di fine lavori del reimpianto** o della variazione del sistema di allevamento o della avvenuta riconversione varietale del vigneto oggetto di contributo **deve essere presentata al Servizio territoriale competente entro la scadenza della presentazione delle domande finali di pagamento**, ovvero entro il 10 giugno 2022 per i richiedenti che terminano i lavori nell'annualità 2022 o venerdì 9 giugno 2023 per coloro che indicano nel crono programma di terminare nell'annualità 2023.

### **13.3 PROCEDURE E TERMINI ISTRUTTORI RELATIVI ALLA DOMANDA DI AIUTO**

La competenza all'istruttoria delle domande di aiuto, di variante, nonché delle eventuali istanze di subentro e delle domande di pagamento spetta ai Servizi territoriali agricoltura caccia e pesca.

La competenza all'approvazione dell'elenco unico regionale delle domande ammesse, all'estrazione del campione delle domande da sottoporre a controllo ex ante e delle dichiarazioni rese ai sensi del D.P.R. n. 445/2000 e ss.mm.ii., e all'acquisizione massiva dei CUP riferiti alle domande ammissibili spetta al Servizio Organizzazioni di mercato e sinergie di filiera.

I Responsabili di Procedimento, nonché gli uffici preposti all'istruttoria, sono riportati in allegato alle presenti disposizioni.

Ai fini dell'avvio del procedimento le domande sono istruite a far data dalla ricezione delle stesse da parte di ciascun Servizio territoriale, in relazione alle modalità definite nelle disposizioni di AGREA sulla presentazione delle domande.

Entro 14 giorni dalla scadenza del termine di presentazione delle domande di aiuto il Servizio Organizzazione di mercato e sinergie di filiera provvede a:

- a) verificare se la dotazione finanziaria disponibile per la Misura è sufficiente a coprire l'intero fabbisogno risultante dalle domande complessivamente presentate e dal relativo contributo richiesto e darne comunicazione ai Servizi territoriali;
- b) estrarre, in accordo con AGREA, i campioni di domande di aiuto da sottoporre a controllo ex ante, valido anche al fine del controllo delle dichiarazioni rese ai sensi del D.P.R. n. 445/2000.

Ciascun Servizio territoriale effettua l'istruttoria tecnico-amministrativa delle istanze pervenute e verifica:

- la completezza e la regolarità della domanda e degli allegati;
- che il beneficiario possieda tutti i requisiti di accesso alla Misura;
- che gli interventi programmati siano conformi alle disposizioni di cui al presente atto;
- la regolarità contributiva del richiedente in fase di istruttoria di ammissibilità e di eventuale concessione. La non regolarità costituirà elemento ostativo all'ammissibilità ed alla concessione;
- ogni ulteriore documentazione che si rendesse utile per definire l'ammissibilità della domanda.

I Servizi territoriali dovranno terminare i sopralluoghi nelle aziende estratte a controllo in loco previsti nell'ambito dei controlli ex ante entro venerdì 17 settembre 2021. I controlli ex ante e i controlli sulle dichiarazioni rese ai sensi del D.P.R. n. 445/2000 dovranno essere conclusi entro il termine previsto per la conclusione dell'istruttoria di ammissibilità.

Il Servizio territoriale competente può richiedere eventuali chiarimenti, integrazioni e precisazioni necessari al perfezionamento dell'istruttoria medesima. Il richiedente dovrà dare riscontro alla richiesta entro e non oltre 10 giorni dal ricevimento della comunicazione da parte del Servizio territoriale competente, pena la decadenza della domanda di aiuto.

Per le domande non ammissibili dovranno essere esperiti gli adempimenti previsti dalla legge sul procedimento amministrativo in ordine al contraddittorio.

Nel caso in cui una domanda di aiuto sia collegata a più procedimenti del potenziale e uno di questi abbia esito negativo, l'ufficio competente provvede al rigetto limitatamente alla parte riferita al procedimento non ammissibile. La domanda d'aiuto resta ammissibile per il procedimento che ha avuto esito positivo se sono rispettati i requisiti previsti (es. superficie minima).

Il Servizio territoriale competente, entro il **30 novembre 2021**, **conclude le istruttorie e approva con specifico atto l'elenco delle domande ammissibili** e l'eventuale elenco delle domande non ammissibili. L'elenco delle domande ammissibili dovrà essere redatto secondo l'ordine attribuito dal sistema informativo di AGREA, indicando per ciascuna domanda la spesa ammissibile e il contributo concedibile. Entro la medesima data trasmettono l'atto adottato al Servizio Organizzazione di mercato e sinergie di filiera.

Se il **fabbisogno finanziario derivante dalle domande trova integrale copertura nella dotazione della Misura**, i Servizi territoriali provvedono **entro i successivi 14 giorni a concedere, con apposito atto, i contributi spettanti ai beneficiari**, inserendo i CUP forniti dal Servizio Organizzazioni di mercato e sinergie di filiera.

**Qualora il fabbisogno finanziario derivante dalle domande sia superiore alla dotazione disponibile**, si applica il criterio del “pro-rata”.

Il Responsabile del Servizio Organizzazioni di mercato e sinergie di filiera, **entro 7 giorni dal ricevimento degli atti dei Servizi territoriali** competenti, approva con specifico atto, l'elenco unico regionale delle domande ammissibili e definisce la percentuale del contributo concedibile, calcolata in maniera proporzionale per consentire il finanziamento di tutte le domande ammissibili. Provvede altresì ad acquisire i CUP e a darne comunicazione ai Servizi territoriali.

**I Servizi territoriali provvedono, entro il 21 dicembre 2021**, alla concessione dei contributi spettanti ai beneficiari.

Gli atti di concessione dei Servizi territoriali saranno pubblicati sul Bollettino Ufficiale Telematico della Regione Emilia-Romagna. Con la pubblicazione nel BURERT si intendono assolti gli obblighi di comunicazione ai beneficiari.

Gli atti di concessione prevedono, tra l'altro, che l'importo dell'aiuto possa essere integrato in funzione delle ulteriori risorse o economie che si rendessero eventualmente disponibili. **Entro il 2 agosto 2022**, i Servizi competenti inseriscono nel sistema informativo di AGREA i dati derivanti da eventuali rinunce, varianti e dai controlli effettuati sulle domande di pagamento a collaudo presentate e comunicano al Servizio Organizzazioni di mercato e sinergie di filiera l'effettivo fabbisogno.

In relazione alle comunicazioni di cui sopra e a fronte di eventuali ulteriori risorse, il Servizio Organizzazioni di mercato e sinergie di filiera procederà, entro 8 giorni, ad una rideterminazione dei contributi spettanti ai beneficiari trasmettendo il relativo atto ai Servizi territoriali competenti.

I suddetti Servizi, entro 10 giorni dalla comunicazione del Responsabile del Servizio Organizzazioni di mercato e sinergie di filiera, provvedono ad adottare formali atti di integrazione della concessione.

A seguito della notifica via PEC della concessione aggiornata, i beneficiari che hanno presentato la fideiussione dovranno trasmettere, entro e non oltre 10 giorni, l'integrazione della fideiussione originaria che riporti il nuovo importo del contributo concesso. Decorso inutilmente tale termine, il pagamento dell'importo non coperto da fideiussione verrà eventualmente riconosciuto solo in sede di saldo.

#### **13.4 RINUNCIA AL CONTRIBUTO CONCESSO**

I beneficiari possono rinunciare al contributo senza incorrere nelle penalità di cui al successivo paragrafo 17 con comunicazione scritta al Servizio territoriale competente, entro il trentesimo giorno antecedente la data di fine lavori indicata nel cronoprogramma.

Le rinunce presentate oltre il termine sopra indicato e fino alla data di scadenza della presentazione delle domande di pagamento finale comportano l'applicazione della penalità dei tre anni di esclusione dalla Misura ristrutturazione e riconversione dei

vigneti decorrenti dalla data di scadenza prevista per la presentazione delle domande di pagamento.

Ferma restando l'applicazione dei tre anni di penalità, laddove la rinuncia intervenga dopo l'erogazione dell'anticipo del contributo, l'Organismo pagatore AGREA procederà altresì con l'incameramento completo della fidejussione prestata (pari al 110% dell'anticipo versato).

#### **14 REALIZZAZIONE DELLE OPERAZIONI DI RISTRUTTURAZIONE E RICONVERSIONE, VARIANTI E MODALITA' DI PAGAMENTO**

I lavori di ristrutturazione e riconversione dei vigneti per i quali è richiesto il contributo non devono avere inizio prima del giorno successivo alla presentazione della domanda di aiuto a SIAG e devono terminare entro e non oltre il **giorno 31 maggio 2022** per coloro che nel cronoprogramma avranno indicato l'annualità 2022 **oppure entro il giorno 31 maggio 2023** per coloro che nel cronoprogramma avranno indicato l'annualità 2023.

Qualora la domanda non risulti ammissibile, le eventuali spese sostenute dal richiedente sono a suo totale carico.

Il beneficiario che intende modificare il progetto ammesso a contributo deve, dopo la concessione del contributo, presentare apposita domanda di variante o comunicazione di modifica minore.

##### **14.1 "VARIANTI E MODIFICHE MINORI"**

Le operazioni ammesse a contributo potrebbero dover richiedere delle modifiche maggiori (o varianti) oppure delle modifiche minori.

Sia le varianti che le modifiche minori non possono, a pena di decadenza:

- a) cambiare la Strategia del Progetto e/o alterare la programmazione finanziaria dell'operazione approvata in ossequio al dettato del 4° comma dell'art. 53 del Regolamento 1149/2016: l'attività che si intende realizzare con la variante o la modifica minore deve restare coerente con il carattere della domanda di sostegno;
- b) pregiudicare l'efficacia dei controlli ex ante già effettuati: aumentare la superficie vitata che si è previsto di estirpare e/o modificare la forma di allevamento e/o modificare il vitigno; non possono essere introdotti nella variante procedimenti considerati "a rischio" nei controlli ex ante (intenzioni all'estirpo; intenzioni alla riconversione varietale; intenzioni alla modifica della forma di allevamento; reimpianto anticipato).

Non sono altresì ammesse varianti o modifiche minori che implicino il superamento dell'importo totale del sostegno approvato per l'operazione. Eventuali spese aggiuntive o costi più elevati che possono portare ad un aumento del costo totale dell'operazione in questione rispetto alla spesa ammessa, sono a totale carico del beneficiario.

## 14.2 VARIANTI O MODIFICHE MAGGIORI

Per **Variante** si intende:

- la variazione del cronoprogramma delle attività da portare a termine. Potranno essere accolti esclusivamente posticipi della data di fine lavori, in relazione alla disponibilità di risorse finanziarie per l'esercizio finanziario di pertinenza; la variante al cronoprogramma, deve prevedere tutte le azioni/attività e gli interventi richiesti a contributo;
- una variazione tecnica tra le attività previste dalla Misura:
  - riconversione varietale;
  - ristrutturazione;
  - miglioramento delle tecniche di gestione dei vigneti;
  - reimpianto a seguito di estirpazione obbligatoria per motivi fitosanitari.

La domanda di variante deve essere presentata, debitamente motivata, prima della realizzazione dell'intervento e, comunque, **almeno 60 giorni prima dalla data di termine dei lavori** al Servizio territoriale competente.

Domande di variante presentate oltre il suddetto termine sono inammissibili e pertanto saranno rigettate. Ciascun beneficiario può presentare **al massimo due varianti, delle quali al massimo una relativa alla modifica del cronoprogramma**. L'eventuale domanda di variante presentata e successivamente oggetto di rinuncia o decaduta è conteggiata tra le due varianti che ogni beneficiario può presentare.

Il Servizio territoriale competente valuta l'ammissibilità della richiesta e comunica al beneficiario richiedente l'eventuale autorizzazione o diniego entro e non oltre il 45° giorno successivo alla data di presentazione della domanda di variante. In caso di rigetto della domanda di variante, il Servizio territoriale entro il medesimo termine adotta apposito atto formale dopo aver esperito gli adempimenti previsti dalla Legge sul procedimento amministrativo in ordine al contraddittorio.

Ogni operazione che preveda il reimpianto di un nuovo vigneto è considerata un'attività di riconversione varietale o ristrutturazione del vigneto.

In particolare, è sempre considerata **riconversione varietale l'operazione con la quale si modifica prevalentemente il vitigno impiantato rispetto al vitigno estirpato** che era presente nel vigneto che ha dato origine all'autorizzazione al reimpianto. All'opposto (stesso vitigno o vitigno cambiato ma non in prevalenza) l'operazione nel suo complesso si considera un intervento di ristrutturazione dei vigneti.

## 14.3 MODIFICHE MINORI

Per **Modifica Minore** si intende la possibilità di apportare all'operazione inizialmente approvata delle modifiche di minore entità. Tali modifiche possono essere attuate senza un'autorizzazione preventiva, a condizione che:

- 1) siano mantenuti gli obiettivi generali del progetto;

- 2) non pregiudichino l'ammissibilità di qualsiasi parte dell'operazione, ivi comprese le modalità tecniche previste al punto 9.

Rientrano tra le Modifiche Minori tutte le modifiche non considerate varianti, ad esempio:

- la variazione delle caratteristiche del vigneto autorizzato (varietà, sesto d'impianto, forma di allevamento);
- la modifica della localizzazione geografica (es. foglio e particella) dell'intervento.

In determinate circostanze la modifica della varietà, rispetto a quella indicata nel vigneto autorizzato può comportare la necessità di una variante tecnica, se determina la modifica dell'azione (es. da riconversione varietale a ristrutturazione o viceversa).

Rientrano altresì tra le modifiche minori anche le variazioni in diminuzione della superficie ammessa a contributo, nel rispetto della superficie minima prevista dal capitolo 10.

Le Modifiche Minori non sono soggette a preventiva autorizzazione, ma devono comunque essere comunicate al Servizio territoriale al più tardi nella domanda di pagamento a saldo (o a saldo e svincolo per coloro che nel cronoprogramma hanno indicato di terminare i lavori nell'annualità 2023). Potranno essere comunicate anche contestualmente alla comunicazione di fine lavori reimpianto, quando ne ricorrano le condizioni in relazione alla tipologia dell'intervento.

Il Servizio territoriale competente provvede a verificare le modifiche minori nel corso dell'istruttoria della domanda di pagamento finale di saldo.

#### **14.4 VARIAZIONE DEL SOGGETTO BENEFICIARIO**

La variazione del soggetto beneficiario può avvenire esclusivamente per:

- successione legittima o testamentaria conseguente al decesso del titolare della domanda di aiuto ammessa;
- oppure per garantire il ricambio generazionale in azienda di un giovane imprenditore agricolo che si sia insediato per la prima volta in agricoltura o abbia **presentato** una domanda di sostegno sulla Misura 6 del PSR.

La variazione del soggetto beneficiario è ammessa solo nel periodo compreso tra la concessione dell'aiuto e il pagamento finale del contributo da parte di AGREA.

L'impresa subentrante, in possesso dei requisiti previsti, dovrà presentare al Servizio territorialmente competente apposita istanza di subentro, secondo le disposizioni definite da AGREA. Il Servizio territoriale verifica che l'impresa subentrante sia in possesso dei requisiti previsti ed entro 45 giorni, dalla presentazione dell'istanza, approva con atto formale le risultanze istruttorie e ne dà comunicazione al subentrante.

#### 14.5 FINE LAVORI

Sono ammesse solamente due modalità di pagamento delle richieste di partecipazione alla Misura, in funzione di quanto riportato nel cronoprogramma della domanda di aiuto, eventualmente variata con la domanda di variante ammessa:

- a) Pagamento anticipato, per coloro che nel cronoprogramma indicano di terminare i lavori entro il 31 maggio 2023, a cui verrà erogato l'80% del contributo concesso come pagamento anticipato, previa presentazione della domanda di pagamento anticipato entro il 10 giugno 2022. Il restante 20% verrà liquidato al termine dei lavori e previa presentazione della domanda di pagamento a saldo e svincolo della fidejussione (entro e non oltre venerdì 9 giugno 2023);
- b) Pagamento a saldo, senza alcun pagamento intermedio, per coloro che nel cronoprogramma indicano di terminare i lavori entro il 31 maggio 2022 e presentano entro il 10 giugno 2022 la domanda di pagamento a saldo.

Pertanto, tutte le attività ammesse a contributo devono terminare entro il giorno 31 maggio 2022 per coloro che sceglieranno il pagamento a saldo, mentre dovranno terminare entro il 31 maggio 2023 per coloro che avranno optato per il pagamento anticipato.

Per le autorizzazioni al reimpianto con scadenza anteriore ai predetti termini, la posa delle barbatelle deve avvenire a pena di decadenza entro il termine di validità dell'autorizzazione medesima. I restanti lavori dovranno comunque essere completati entro la scadenza prevista per la fine lavori.

Le operazioni si intendono ultimate con la posa di tutti i materiali relativi agli interventi/impianti oggetto di contributo ed inoltre, in caso di impianto irriguo, quando il medesimo risulta funzionante.

Il mancato rispetto dei termini indicati per la fine lavori comporta la decadenza del contributo concesso.

Il beneficiario, dopo aver completato la posa delle barbatelle certificate o di categoria standard, e/o dopo aver effettuato gli interventi di riconversione varietale – variazione del sistema di allevamento, presenta la comunicazione di fine lavori relativamente ai procedimenti di cui alla deliberazione di Giunta regionale n. 746/2016 al Servizio territoriale competente. Tali comunicazioni di fine lavori connesse alle domande di contributo devono essere protocollate nel relativo applicativo regionale entro la scadenza prevista per la presentazione delle domande di pagamento finale a saldo (saldo o saldo e svincolo per coloro che avranno ottenuto l'anticipazione del premio).

#### 14.6 DOCUMENTAZIONE DI SPESA E MODALITÀ DI PAGAMENTO

Le **fatture elettroniche** relative agli interventi oggetto di finanziamento dovranno riportare nella causale la seguente dicitura:



“Reg. (UE) n. 1308/2013 - Ristrutturazione vigneti, Campagna 2021/2022” oppure il numero CUP rilasciato in fase di concessione.

Fatture allegate alla domanda di pagamento finale sprovviste di tale dicitura ovvero del numero CUP assegnato all'operazione, sono inammissibili e la relativa spesa non sarà riconosciuta.

Inoltre, nelle **fatture di acquisto delle barbatelle** dovrà essere riportato se il materiale vivaistico è certificato o di categoria standard; in assenza di tale indicazione il beneficiario dovrà allegare alla domanda di pagamento copia fotostatica leggibile delle etichette presenti sulle barbatelle acquistate.

Alla data di presentazione della domanda di pagamento, tramite SIAG, le fatture relative alle spese rendicontate devono risultare interamente saldate.

I **pagamenti** inerenti agli interventi oggetto di finanziamento devono essere effettuati esclusivamente tramite conti bancari o postali intestati (o cointestati) al soggetto beneficiario. Non sono ammissibili pagamenti provenienti da conti correnti intestati a soggetti terzi, neppure nel caso in cui il beneficiario abbia la delega ad operare su di essi.

Per effettuare i pagamenti potranno essere utilizzate esclusivamente le seguenti modalità:

1. Bonifico o ricevuta bancaria (Riba). Il beneficiario deve produrre la ricevuta del bonifico, la Riba o altra documentazione equiparabile, con riferimento a ciascun documento di spesa rendicontato. Tale documentazione, rilasciata dall'istituto di credito, deve essere allegata al pertinente documento di spesa. Nel caso in cui il bonifico sia disposto tramite “home banking”, il beneficiario del contributo è tenuto a produrre la stampa dell'operazione dalla quale risulti la data ed il numero della transazione eseguita, oltre alla descrizione della causale dell'operazione a cui la stessa fa riferimento, nonché la stampa dell'estratto conto riferito all'operazione o qualsiasi altro documento che dimostra l'avvenuta transazione.
2. Carta di credito e/o bancomat. Fermo restando quanto sopra indicato circa l'intestazione del conto di appoggio e la data di esecuzione del pagamento, tale modalità può essere accettata, purché il beneficiario produca documentazione idonea a ricondurre inequivocabilmente il pagamento alla pertinente fattura. Non sono comunque ammessi pagamenti tramite carte prepagate.

Qualsiasi altra forma di pagamento rende le spese sostenute inammissibili al contributo.

Sono ammissibili al sostegno i **contributi in natura** sotto forma di prestazioni di lavoro per le quali non sia stato effettuato alcun pagamento in denaro attestato da fatture o documenti di valore probatorio equivalenti.

Come previsto dall'articolo 45, comma 3, lettera a) del Regolamento delegato (UE) n. 2016/1149, il sostegno pagato per l'operazione che comprende contributi in natura

non può superare il totale delle spese ammissibili, esclusi i contributi in natura, al termine dell'operazione. Almeno la metà del totale dei costi ammissibili deve consistere in pagamenti per beni o servizi documentati da fatture o altri documenti di valore probatorio equivalente.

#### **14.7 PAGAMENTO ANTICIPATO SU FIDEJUSSIONE**

È consentito ai beneficiari che nel cronoprogramma della domanda di aiuto abbiano indicato di terminare i lavori nell'annualità 2023, e a coloro che hanno una domanda di variante del cronoprogramma ammessa, di terminare i lavori entro il 31 maggio 2023.

Entro il 10 giugno 2022 i beneficiari che hanno indicato di terminare i lavori entro il 31 maggio 2023, devono presentare domanda di pagamento anticipato, tramite il sistema operativo SIAG, secondo le modalità previste da AGREA. L'importo del pagamento anticipato è pari all'80% del contributo concesso. Il restante 20% sarà erogato dopo l'effettuazione del collaudo ed entro il 15 ottobre 2023.

L'erogazione dell'anticipazione è subordinata alla costituzione di una fidejussione pari al 110% del valore dell'anticipo.

Le opere ammesse a contributo devono essere completate non oltre il termine di validità dell'autorizzazione al reimpianto e, comunque, entro il 31 maggio 2023.

Terminati i lavori, il beneficiario presenta la domanda di pagamento a saldo e svincolo della fidejussione. La domanda di pagamento a saldo e svincolo fidejussione può essere presentata a partire dal 16 ottobre 2022 fino al 9 giugno 2023, secondo le modalità previste da AGREA.

Se la domanda di saldo e svincolo non è presentata entro il termine soprariportato, la concessione del contributo decade e si applicano le disposizioni riportate al paragrafo 17, fatto salvo i casi di forza maggiore e altre circostanze eccezionali previste dalla normativa comunitaria vigente.

Se l'istruttoria sulla domanda di saldo e svincolo determina il mancato totale riconoscimento delle spese sostenute, si provvederà al recupero del 110% dell'anticipo versato.

La variante al cronoprogramma, se attivata, deve prevedere tutte le azioni/attività e gli interventi richiesti a contributo. La data di fine lavori indicata nel cronoprogramma è pertanto unica per tutti gli interventi previsti.

La garanzia fideiussoria sarà svincolata solo a seguito della conclusione dell'operazione, sulla base delle risultanze dell'accertamento definitivo svolto da parte del Servizio territoriale competente all'istruttoria finale.

#### **15 PRESENTAZIONE DOMANDA DI PAGAMENTO A SALDO**

**Entro il 10 giugno 2022** il beneficiario che nel cronoprogramma ha indicato di terminare i lavori entro il 31 maggio 2022, **deve presentare la domanda di pagamento a saldo** tramite il sistema operativo SIAG, secondo le modalità previste da AGREA. Domande di pagamento presentate oltre i termini stabiliti sono irricevibili.

Il mancato rispetto del termine perentorio sopraindicato comporta la decadenza dalle agevolazioni concesse, oltre all'applicazione delle sanzioni previste nel paragrafo 17 "Recuperi e Penalità".

Ai fini della presentazione delle domande di pagamento valgono le disposizioni procedurali di AGREA disponibili al sito internet <http://agrea.regione.emilia-romagna.it/>

Alla domanda di pagamento a saldo dovranno essere allegati i seguenti documenti:

- copia del documento di identità in corso di validità del titolare dell'impresa beneficiaria o del suo legale rappresentante;
- copia del rendiconto delle attività ammesse, trasmesso sia in formato pdf sia in formato Excel;
- fatture relative alle spese ammesse a contributo (per le fatture elettroniche allegare il documento in formato xml);
- documentazione contabile e bancaria che giustifica il pagamento della spesa riportata nelle fatture;
- estratto di mappa in scala 1:2000 (o foto aeree con il reticolo catastale) con evidenziate le aree oggetto di intervento;
- eventuale relazione tecnica giustificativa delle modifiche minori apportate.

Nel caso in cui i documenti sopraindicati siano già stati allegati ad un'istanza presentata alla Regione è facoltà del beneficiario avvalersi della possibilità di indicare, in alternativa, gli elementi indispensabili per il reperimento dei documenti già prodotti.

I documenti sopra riportati, se non presenti all'atto di presentazione della domanda, possono essere integrati, su richiesta del Servizio territoriale competente, entro i 10 giorni dal ricevimento della richiesta.

#### **15.1 ISTRUTTORIA DELLA DOMANDA DI PAGAMENTO**

Il Servizio territoriale effettua le verifiche di ricevibilità e l'istruttoria tecnico amministrativa delle domande di pagamento a saldo. In particolare, verifica la completezza della documentazione presentata e il rispetto dei termini indicati.

Il rendiconto dettagliato, da allegare alla domanda di pagamento a saldo, deve essere compilato sulla base del fac-simile predisposto dal Servizio Organizzazioni di mercato e sinergie di filiera e reso disponibile sul sito internet ER Agricoltura, Caccia e Pesca.

Con riferimento alle spese rendicontate, nell'ambito del controllo amministrativo, saranno verificate le fatture e la relativa documentazione contabile e bancaria, compresi i pagamenti, inseriti a SIAG secondo le modalità previste da AGREA.

Nel caso di lavori in economia il rendiconto dettagliato deve contenere l'indicazione dei materiali e dei macchinari utilizzati e delle ore lavorate, per dimostrare la coerenza dei lavori realizzati con le dotazioni aziendali. Le spese relative ai lavori effettuati in

economia possono essere riconosciute fino al valore massimo calcolato in base al prezzario regionale.

Durante il controllo amministrativo della domanda di pagamento saranno verificati, tra l'altro:

- la conformità dell'operazione completata con l'operazione per la quale era stata presentata e accolta la domanda di aiuto e se del caso la domanda di variante;
- che le quantità dei materiali rendicontati risultanti dalle fatture inserite in SIAG siano coerenti con la superficie realizzata e accertata durante il controllo in loco e quanto previsto dal rendiconto dettagliato eventualmente ricalcolato sulla base delle caratteristiche rilevate in campo;
- la regolarità contributiva del richiedente in fase di liquidazione dell'aiuto. Eventuali non regolarità determineranno la trattenuta dell'importo da parte di AGREA che procederà a riversarlo all'INPS/INAIL nelle forme previste dalla legge.

Per le domande di pagamento non ammissibili dovranno essere esperiti gli adempimenti previsti dalla legge sul procedimento amministrativo in ordine al contraddittorio.

L'istruttoria delle domande di pagamento prevede anche il controllo in loco.

L'istruttoria della domanda di pagamento si conclude nei 90 giorni successivi alla presentazione al Servizio territoriale competente. Entro tale termine i Servizi territoriali provvedono ad adottare gli atti di liquidazione e ad inviarli all'organismo pagatore regionale.

L'aiuto è erogato dall'Agenzia Regionale per le Erogazioni in Agricoltura (AGREA) entro e non oltre il 15 ottobre 2022 per coloro che hanno previsto di terminare i lavori entro il 31 maggio 2022; entro e non oltre il 15 ottobre 2023 per coloro che hanno previsto di terminare i lavori entro il 31 maggio 2023.

## **15.2 MISURAZIONE DEGLI IMPIANTI E APPLICAZIONE DELLA TOLLERANZA DI MISURAZIONE**

I Servizi territoriali competenti effettuano i controlli in loco sul 100% delle domande di pagamento a saldo finalizzati a verificare la corretta e completa esecuzione e messa in opera degli interventi rendicontati.

Nel corso del controllo in loco gli impianti realizzati vengono misurati in campo, in base alle indicazioni contenute nella Circolare del Coordinamento Agea ACIU.2011.143 del 17 febbraio 2011.

In particolare, il riscontro della superficie per la quale è riconosciuto l'aiuto viene effettuato in base a quanto previsto al punto 6<sup>o</sup> della citata Circolare. Tale misurazione, rappresenta la "coltura pura" che è finanziabile con la Misura della ristrutturazione e riconversione dei vigneti, come peraltro stabilito dall'art. 44 del Reg. (UE) n. 2016/1150.

In fase di accertamento finale degli interventi realizzati, la superficie misurata con le modalità sopra descritte viene confrontata con la superficie ammessa a finanziamento ovvero con quella risultante a seguito di comunicazione di una modifica minore relativa alla variazione in diminuzione, avvalendosi della tolleranza tecnica di misurazione costituita da un'area pari al perimetro dell'impianto misurato per una profondità di 0,75 mt (cfr. punto 6 della citata circolare). Rientrano altresì tra le modifiche minori anche le variazioni in diminuzione della superficie ammessa a contributo.

In termini assoluti, la tolleranza di misurazione non può essere superiore a 0,5 ettari. La superficie realizzata è da ritenersi coerente con la superficie ammessa a finanziamento o variata in diminuzione se il valore di quest'ultima superficie è compreso nell'intervallo calcolato come superficie misurata +/- il valore della tolleranza di misurazione.

Se tale condizione di coerenza delle superfici non è riscontrata, si distinguono i seguenti casi:

- minore realizzazione: si applica quanto previsto al successivo paragrafo 17;
- maggiore realizzazione: si procede al pagamento del saldo, conformemente alla superficie ammessa a finanziamento, e si dà avvio all'eventuale procedimento di applicazione delle sanzioni amministrative previste dalla normativa comunitaria, nazionale e regionale collegate al potenziale viticolo.

In sede di verifica finale del progetto, il soggetto beneficiario ha l'obbligo di mettere a disposizione tutta la documentazione, sia tecnica che amministrativa, che venga ritenuta necessaria ai fini della verifica della corretta realizzazione delle attività.

## **16 CONTROLLI**

Oltre ai controlli amministrativi sulle domande di aiuto, variante, subentro e sulle domande di pagamento sopra illustrati, sono previsti altresì controlli in loco prima dell'esecuzione dei lavori, dopo la realizzazione degli stessi, nonché a campione nel periodo vincolativo post-pagamento.

I controlli in loco possono essere preceduti da un preavviso, purché ciò non interferisca con il loro scopo o la loro efficacia. Il preavviso è strettamente limitato alla durata minima necessaria e non può essere superiore a 14 giorni.

Se l'esecuzione di un controllo in loco è ostacolata dal beneficiario o dal suo rappresentante, la domanda o le domande di aiuto corrispondenti sono respinte.

La verifica in loco è documentata da apposito verbale di controllo che consenta di riesaminare tutti i dettagli delle verifiche effettuate.

### **16.1 CONTROLLI EX ANTE**

La verifica prima delle operazioni riguarda, oltre a tutti gli elementi tecnici indicati in domanda, l'esistenza del vigneto, la superficie vitata determinata in applicazione

dell'art. 44 del Regolamento di esecuzione n. 2016/1150 e l'esclusione del rinnovo normale dei vigneti.

Il citato Regolamento prevede altresì che tale verifica sia effettuata mediante un controllo in loco. Tuttavia, se lo schedario viticolo dispone di uno strumento grafico che permette di misurare la superficie vitata ai sensi dell'articolo 44 del Regolamento di esecuzione, nonché di informazioni attendibili e aggiornate sulle varietà di vite piantate, la verifica può essere effettuata mediante controlli amministrativi e, di conseguenza, l'obbligo di effettuare un controllo in loco prima dell'esecuzione delle operazioni può limitarsi al 5% delle domande, selezionate in conformità dell'articolo 34 del Regolamento di esecuzione, per confermare l'attendibilità del sistema di controllo amministrativo.

Il Servizio Organizzazioni di mercato e sinergie di filiera estrae, entro 14 giorni dalla scadenza della presentazione delle domande di aiuto, un campione pari ad almeno il 5% delle domande di aiuto di competenza di ciascun Servizio territoriale.

Nell'ambito delle classi di rischio, oltre alla maggior superficie richiesta a contributo, si individuano i seguenti procedimenti: intenzione all'estirpo; intenzione alla riconversione varietale; intenzione alla modifica della forma di allevamento; reimpianto anticipato.

Se dai controlli in loco emergono irregolarità o divergenze significative in un territorio provinciale o parte di esso, i Servizi territoriali competenti aumentano proporzionalmente il numero di controlli in loco durante l'anno considerato.

## **16.2 CONTROLLI IN LOCO**

La verifica dell'avvenuta estirpazione nell'ambito della misura di ristrutturazione e riconversione dei vigneti è effettuata mediante un controllo amministrativo su tutte le istanze presentate ed un controllo in loco che può limitarsi al 5 % delle domande.

Conclusi i lavori ammessi a contributo e presentata la domanda di pagamento del saldo, tutti i beneficiari sono soggetti ad un controllo in loco, che è pertanto effettuato al 100%, finalizzato a verificare la conformità dell'operazione realizzata con l'operazione per la quale era stata presentata e accolta la domanda di aiuto, eventualmente variata.

## **16.3 CONTROLLI EX POST**

Gli interventi finanziati sono verificati a campione ogni anno per 10 anni, in base ad un campione estratto da AGREA. Il controllo è finalizzato alla verifica del mantenimento dei vincoli assunti, ovvero che le superfici oggetto di intervento (sia vigneti che eventuali impianti irrigui realizzati) siano mantenute come previsto nel successivo paragrafo 18.

## **17 RECUPERI E PENALITÀ**

Il Regolamento delegato (UE) 2021/374 della Commissione del 27 gennaio 2021, modificando l'articolo 54 del Reg. 2016/1149, ha previsto quanto segue:

*“2. Fermo restando che, di norma, il sostegno è versato solo dopo l’esecuzione dell’intera operazione, esso viene comunque versato per le singole azioni realizzate se i controlli dimostrano che non è stato possibile eseguire le azioni rimanenti a causa di forza maggiore o di circostanze eccezionali ai sensi dell’articolo 2, paragrafo 2, del regolamento (UE) n. 1306/2013 o se i controlli dimostrano che, anche se le azioni rimanenti non sono state eseguite, l’obiettivo generale dell’operazione è comunque stato raggiunto.»*

*2 bis. Se i controlli dimostrano che l’intera operazione oggetto della domanda di sostegno non è stata completamente attuata ma che l’obiettivo generale dell’operazione è stato comunque raggiunto, gli Stati membri versano il sostegno per le singole azioni realizzate conformemente al paragrafo 2 e applicano una sanzione pari al 100 % dell’importo inizialmente assegnato alle azioni della domanda di sostegno che non sono state completamente realizzate. Nel caso in cui l’importo del sostegno che è stato versato dopo la realizzazione delle singole azioni sia superiore all’importo accertato come dovuto dopo l’esecuzione dei controlli, gli Stati membri procedono al recupero del sostegno indebitamente versato. In tali casi, se è stato versato un anticipo, gli Stati membri possono decidere di applicare una sanzione.”*

In relazione al fatto che la disciplina è demandata allo Stato membro, con successivo atto del Responsabile del Servizio Organizzazioni di mercato e sinergie di filiera verranno disciplinate le penalità introdotte sulla Misura ristrutturazione e riconversione vigneti dal Regolamento n. 374/2021 in attuazione delle disposizioni nazionali in corso di definizione.

Nei casi in cui gli interventi non vengano realizzati sulla superficie totale per la quale è stato chiesto il sostegno, in base a quanto disposto all’articolo 54, paragrafo 4, IV, V e VI capoverso del Regolamento delegato n. 2016/1149, se la differenza tra la superficie realizzata e quella oggetto della domanda ammessa a finanziamento:

- a) non supera il 20%, il sostegno è calcolato sulla base della superficie effettivamente realizzata;
- b) supera il 20% ma è uguale o inferiore al 50%, l’aiuto è erogato sulla base della superficie effettivamente realizzata e ridotto del doppio della differenza;
- c) supera il 50%, non è concesso alcun sostegno per l’intera operazione ed il beneficiario è escluso dalla Misura di sostegno della ristrutturazione e riconversione dei vigneti nei tre anni successivi alla scadenza dei termini per la presentazione della domanda di pagamento.

Il calcolo della percentuale di scostamento viene effettuato sulla superficie complessiva dell’operazione.

In caso di pagamento anticipato, se la differenza tra la superficie realizzata e quella oggetto della domanda approvata è superiore al 50%, AGREA procede all’incameramento completo della fidejussione (110%) secondo le modalità stabilite all’articolo 23 del Regolamento delegato n. 907/2014 e all’articolo 55 del Regolamento di esecuzione n. 908/2014.

In analogia col punto precedente, AGREA procede all'incameramento completo della fidejussione (110%) anche nel caso di rinuncia totale dell'aiuto da parte del beneficiario presentata dopo aver ricevuto il pagamento anticipato.

La stessa penalità prevista per il beneficiario che ricade nella fattispecie della lettera c), cioè l'impossibilità di accedere alla Misura di sostegno della ristrutturazione e riconversione dei vigneti nei tre anni successivi, si applica ai beneficiari che **non** presentano la domanda di pagamento anticipato, la domanda di saldo dell'aiuto e di saldo e svincolo della fidejussione entro i termini perentori riportati ai punti 14.5 e 15.

AGREA procede, altresì, all'incameramento completo della fidejussione (110%) in caso di mancata presentazione, entro la scadenza perentoria del 9 giugno 2023, della domanda di saldo e svincolo della fidejussione.

Agli aiuti concessi nell'ambito della presente Misura si applica, inoltre, quanto previsto dall'art. 18 della L.R. n. 15/1997, che prevede la revoca delle agevolazioni concesse, con l'obbligo della restituzione delle somme eventualmente percepite, con interesse calcolato al tasso legale, maggiorato di quattro punti a titolo di sanzione amministrativa, nonché l'esclusione fino ad anni cinque da ogni agevolazione in materia di agricoltura.

Per "**situazioni difformi**", riscontrate in sede di collaudo, si intendono:

- difformità tecniche in relazione al vitigno, sesto d'impianto o forma di allevamento che comportano modifiche agli obiettivi ed ai parametri che hanno reso l'iniziativa finanziabile, tali da inficiare la finanziabilità della stessa;
- fallanze in misura superiore al 25%.

Il beneficiario di una domanda per la quale in fase di collaudo dei lavori eseguiti siano rilevate "**situazioni difformi**" su una superficie superiore al 50% di quella ammessa è escluso dal pagamento dell'aiuto. Tuttavia, in tal caso, non è escluso dalla possibilità di accedere alla Misura di sostegno alla ristrutturazione e riconversione dei vigneti nei tre anni successivi.

Qualora la difformità riguardi una superficie inferiore al 50% di quella ammessa a contributo, il pagamento è ridotto in misura proporzionale.

## **18 VINCOLI**

Le superfici impiantate (sia vigneti che impianti irrigui) che beneficiano del contributo concesso in base alle presenti disposizioni, fatti salvi i casi di forza maggiore debitamente documentati previsti dalla normativa vigente, sono soggette ai seguenti vincoli:

- a) la destinazione produttiva non può essere variata per almeno 10 anni decorrenti dalla data di accertamento di regolare esecuzione dei lavori; tali superfici non possono, pertanto, né essere estirpate né subire modifiche al vitigno, sesto di impianto (o numero di ceppi) e forma di allevamento per almeno 10 anni decorrenti dalla data di accertamento dei lavori;



- b) devono rispettare i criteri di gestione obbligatori e le buone condizioni agronomiche e ambientali di cui agli articoli da 91 a 94 del Regolamento (UE) n. 1306/2013.

I vincoli di cui alle lettere a) e b) si intendono trasferiti ai subentranti in caso di cambio di conduzione della superficie vitata.

Il mancato rispetto dei vincoli di cui alla lettera a) comporta la revoca del contributo e il recupero dell'aiuto liquidato, secondo le modalità definite dalla L.R. n. 15/1997, articolo 19.

Il mancato rispetto dei vincoli di cui alla lettera b) è disciplinato dalla normativa dell'Unione europea e nazionale.

Tutti i beneficiari per i quali è stato erogato un contributo sulla Misura di Ristrutturazione e riconversione dei vigneti hanno l'obbligo di presentare una domanda di aiuto per superficie soggetta ai controlli del Sistema Integrato di Gestione e Controllo (SIGC) nei tre anni successivi all'anno civile in cui è stato loro concesso il primo pagamento per le misure di ristrutturazione e riconversione dei vigneti.

In base al Reg. n. 809/2014 articolo 20, *"Il beneficiario che non presenti domanda nell'ambito di regimi di aiuto per superficie, bensì nell'ambito di un altro regime elencato nell'allegato I del regolamento (UE) n. 1307/2013 o per i regimi di sostegno nell'ambito del settore vitivinicolo di cui agli articoli 46 (misura ristrutturazione vigneti) se dispone di superfici agricole, dichiara tali superfici nel modulo di domanda di aiuto in conformità all'articolo 17 del presente regolamento. Il beneficiario tenuto a rispettare esclusivamente gli obblighi di condizionalità previsti dagli articoli 46 e 47 del regolamento (UE) n. 1308/2013 **dichiara nel modulo di domanda di aiuto le superfici di cui dispone per ogni anno civile in cui sussistono tali obblighi**".*

Alla verifica di tale adempimento provvede l'organismo pagatore AGREA.

## **19 DEMARCAZIONE FRA PSR E OCM – SETTORE VITIVINICOLO**

Il PSR, versione 10.1 adottato dalla Commissione Europea con Decisione C(2020) 6376 final del 14 settembre 2020, riporta quanto segue:

*"Per il Settore vitivinicolo la complementarietà e la demarcazione tra gli interventi indicati dal Reg.to (UE) n. 1308/13 e quelli previsti dal Reg (UE) 1305/13 - attuati rispettivamente dal Piano nazionale di Sostegno al settore vitivinicolo e dal PSR regionale – sulla base delle specifiche disposizioni che individuano le tipologie ammesse a sostegno nei due strumenti programmatori è la seguente.*

*Nel rispetto di quanto disposto dal Regolamento delegato n. 612/2014 riguardante le nuove misure nel quadro dei programmi nazionali di sostegno al settore vitivinicolo risultano escluse dal PSR le seguenti operazioni:*

- *regime di ristrutturazione e riconversione dei vigneti, compreso il reimpianto di vigneti a seguito di un obbligo di estirpazione per ragioni sanitarie e/o fitosanitarie;*

- [...]

*Il PSR interverrà:*

- *per tutti gli altri investimenti in immobilizzazioni materiali per il miglioramento delle prestazioni e la sostenibilità delle aziende viticole con la Misura 4”.*

Pertanto, gli investimenti riguardanti interventi di irrigazione o subirrigazione richiesti a contributo sulla presente Misura, saranno oggetto di controllo incrociato con i beneficiari che hanno aderito al PSR 2014 - 2020 Misura 4 e richiesto contributi per impianti di irrigazione e/o subirrigazione su vigneti.

Tale controllo sarà effettuato dal Servizio Organizzazione di mercato e sinergie di filiera e i relativi esiti saranno comunicati ai Servizi territoriali.

## **20 CAUSE DI FORZA MAGGIORE E CIRCOSTANZE ECCEZIONALI**

Sono riconosciute le seguenti cause di forza maggiore e circostanze eccezionali:

- decesso del beneficiario;
- incapacità professionale di lunga durata del beneficiario;
- espropriazione della totalità o di una parte rilevante dell'azienda, se detta espropriazione non era prevedibile alla data di presentazione della domanda;
- calamità naturale o avversità atmosferica assimilabile a una calamità naturale che colpisce seriamente l'azienda, quali definite dall'articolo 2 del Regolamento (UE) n. 702/2014;
- esistenza di problemi sanitari relativi al materiale vegetale attestati dall'autorità competente e che impediscono la realizzazione delle operazioni programmate.

Il beneficiario deve notificare per iscritto al responsabile del procedimento la documentazione di valore probante relativa alle cause di forza maggiore e circostanze eccezionali subite, entro 15 giorni lavorativi a decorrere dal momento in cui sia in grado di provvedervi.

## **21 DISPOSIZIONI FINALI**

Per quanto non espressamente definito nelle presenti disposizioni si fa rinvio alla regolamentazione dell'Unione Europea, al Piano Nazionale di Sostegno 2019-2023, al Decreto MIPAAF N. 1411 del 3 marzo 2017 ed alle disposizioni definite da AGEA coordinamento nonché da AGREA, e alla disciplina sul procedimento amministrativo e ai controlli antimafia.

## INDIVIDUAZIONE DEI RESPONSABILI DEL PROCEDIMENTO AMMINISTRATIVO, DELLA STRUTTURA PREPOSTA ALL'ISTRUTTORIA E AD OGNI ALTRO ADEMPIMENTO PROCEDURALE

Servizio	Responsabile del procedimento	Uffici preposti all'istruttoria
Servizio Territoriale agricoltura, caccia e pesca <b>Piacenza</b> PEC: <a href="mailto:STACP.PC@postacert.Regione Emilia-Romagna.it">STACP.PC@postacert.Regione Emilia-Romagna.it</a>	<b>Sonia Quagliaroli</b>	Servizio Territoriale agricoltura, caccia e pesca di Piacenza - Corso Garibaldi n. 50 - 29121 Piacenza (PC) Tel. 0523 399639 E-mail: <a href="mailto:sonia.quagliaroli@regione.emilia-romagna.it">sonia.quagliaroli@regione.emilia-romagna.it</a>
Servizio Territoriale agricoltura, caccia e pesca <b>Parma</b> PEC: <a href="mailto:STACP.PR@postacert.Regione Emilia-Romagna.it">STACP.PR@postacert.Regione Emilia-Romagna.it</a>	<b>Gianfranco Aloise</b>	Servizio Territoriale agricoltura, caccia e pesca di Parma - Strada dei Mercati, 98 - 43126 Parma (PR) Tel. 0521 531010 E-mail: <a href="mailto:gianfranco.aloise@regione.emilia-romagna.it">gianfranco.aloise@regione.emilia-romagna.it</a>
Servizio Territoriale agricoltura, caccia e pesca <b>Reggio Emilia</b> PEC: <a href="mailto:STACP.RE@postacert.Regione Emilia-Romagna.it">STACP.RE@postacert.Regione Emilia-Romagna.it</a>	<b>Luciano Rotteglia</b>	Servizio Territoriale agricoltura, caccia e pesca di Reggio Emilia - Via Guallerzi n. 38/40 - 42124 Località Mancasale Reggio Emilia (RE) Tel. 0522 407863 E-mail: <a href="mailto:lucciano.rotteglia@regione.emilia-romagna.it">lucciano.rotteglia@regione.emilia-romagna.it</a>
Servizio Territoriale agricoltura, caccia e pesca <b>Modena</b> PEC: <a href="mailto:STACP.MO@postacert.Regione Emilia-Romagna.it">STACP.MO@postacert.Regione Emilia-Romagna.it</a>	<b>Alberto Leporati</b>	Servizio Territoriale agricoltura, caccia e pesca di Modena - Via Scaglia Est n. 15 - 41126 Modena (MO) Tel. 059 248639 E-mail: <a href="mailto:alberto.leporati@regione.emilia-romagna.it">alberto.leporati@regione.emilia-romagna.it</a>
Servizio Territoriale agricoltura, caccia e pesca <b>Ferrara</b> PEC: <a href="mailto:STACP.FE@postacert.Regione Emilia-Romagna.it">STACP.FE@postacert.Regione Emilia-Romagna.it</a>	<b>Bruno Pulizzi</b>	Servizio Territoriale agricoltura, caccia e pesca di Ferrara - Viale Cavour n. 143 - 44121 Ferrara (FE) Tel. 0532 909836 E-mail: <a href="mailto:bruno.pulizzi@regione.emilia-romagna.it">bruno.pulizzi@regione.emilia-romagna.it</a>
Servizio Territoriale agricoltura, caccia e pesca <b>Bologna</b> PEC: <a href="mailto:STACP.BO@postacert.Regione Emilia-Romagna.it">STACP.BO@postacert.Regione Emilia-Romagna.it</a>	<b>Lucia Devenuto</b>	Servizio Territoriale agricoltura, caccia e pesca di Bologna - Via Boccaccio, 27 - Imola (BO) Tel. 0542 655351 E-mail: <a href="mailto:lucia.devenuto@regione.emilia-romagna.it">lucia.devenuto@regione.emilia-romagna.it</a>
Servizio Territoriale agricoltura, caccia e pesca <b>Ravenna</b> PEC: <a href="mailto:STACPR.A@postacert.Regione Emilia-Romagna.it">STACPR.A@postacert.Regione Emilia-Romagna.it</a>	<b>Cinzia Levi</b>	Servizio Territoriale agricoltura, caccia e pesca di Ravenna - Viale della Lirica n. 21 - 48124 Ravenna (RA) Tel. 0544 280558 E-mail: <a href="mailto:cinzia.levi@regione.emilia-romagna.it">cinzia.levi@regione.emilia-romagna.it</a>
Servizio Territoriale agricoltura, caccia e pesca <b>Forlì-Cesena</b> PEC: <a href="mailto:STACP.FC@postacert.Regione Emilia-Romagna.it">STACP.FC@postacert.Regione Emilia-Romagna.it</a>	<b>Luciano Pizzigatti</b>	Servizio Territoriale agricoltura, caccia e pesca di Forlì-Cesena - Piazza G.B. Morgagni 2, 47121 Forlì (FC) Tel. 0543 454643 E-mail: <a href="mailto:lucciano.pizzigatti@regione.emilia-romagna.it">lucciano.pizzigatti@regione.emilia-romagna.it</a>
Servizio Territoriale agricoltura, caccia e pesca <b>Rimini</b> PEC: <a href="mailto:STACP.RN@postacert.Regione Emilia-Romagna.it">STACP.RN@postacert.Regione Emilia-Romagna.it</a>	<b>Tampieri Paolo</b>	Servizio Territoriale agricoltura, caccia e pesca di Rimini - Via D. Campana n. 64 - 47922 Rimini (RN) Tel. 0541 794733 E-mail: <a href="mailto:paolo.tampieri@regione.emilia-romagna.it">paolo.tampieri@regione.emilia-romagna.it</a>
Servizio Organizzazioni di mercato e sinergie di filiera PEC: <a href="mailto:agrada@postacert.regione.emilia-romagna.it">agrada@postacert.regione.emilia-romagna.it</a>	<b>Marco Zilibotti</b>	Servizio Organizzazioni di mercato e sinergie di filiera Viale della Fiera 8 - 40127 Bologna (BO) Tel. 051 5274507 E-mail: <a href="mailto:marco.zilibotti@regione.emilia-romagna.it">marco.zilibotti@regione.emilia-romagna.it</a>

## REGIONE EMILIA-ROMAGNA

DETERMINAZIONE DEL RESPONSABILE DEL SERVIZIO ORGANIZZAZIONI DI MERCATO E SINERGIE DI FILIERA 6 MAGGIO 2021, N. 8247

**Delibera di Giunta regionale n. 289/2020 - Misura ristrutturazione e riconversione vigneti campagna 2020-2021 - Integrazione completa del contributo concedibile definito con determina 2650 del 16/2/2021**

## IL DIRIGENTE FIRMATARIO

Visti:

- il Regolamento (UE) n. 1308/2013 del Parlamento europeo e del Consiglio del 17 dicembre 2013, recante Organizzazione comune dei mercati dei prodotti agricoli e che abroga i regolamenti (CEE) n. 922/72, (CEE) n. 234/79, (CE) n. 1037/2001 e (CE) n. 1234/2007 del Consiglio, e ss.mm e ii., ed in particolare l'art. 46 che regola la Misura della ristrutturazione e riconversione dei vigneti;

- il Regolamento delegato (UE) n. 2016/1149 della Commissione del 15 aprile 2016 che integra il regolamento (UE) n. 1308/2013 del Parlamento europeo e del Consiglio per quanto riguarda i programmi nazionali di sostegno al settore vitivinicolo e che modifica il regolamento (CE) n. 555/2008 della Commissione;

- il Regolamento di esecuzione (UE) n. 2016/1150 della Commissione del 15 aprile 2016 recante modalità di applicazione del regolamento (UE) n. 1308/2013 del Parlamento europeo e del Consiglio per quanto riguarda i programmi nazionali di sostegno al settore vitivinicolo;

- il Regolamento (UE) n. 2220/2020 del Parlamento europeo e del Consiglio, del 23 dicembre 2020 che stabilisce tra l'altro alcune disposizioni transitorie relative al sostegno da parte del Fondo europeo agricolo di garanzia (FEAGA) negli anni 2021 e 2022 e che modifica il regolamento (UE) n. 1308/2013 per quanto riguarda le risorse e la distribuzione di tale sostegno in relazione agli anni 2021 e 2022;

- il Regolamento (UE) n. 374/2021 del 27 gennaio 2021 della Commissione che consente, a determinate condizioni, di ampliare le tipologie di modifiche che possono essere attuate senza preventiva autorizzazione e individua quale termine per effettuare tali modifiche il 15 ottobre 2021;

Richiamato il Programma nazionale di sostegno nel settore del vino 2019-2023, predisposto dal Ministero delle Politiche Agricole Alimentari e Forestali (MIPAAF) e pubblicato sul sito internet del MIPAAF, notificato alla Commissione europea in data 1 marzo 2018 e modificato il 27 giugno 2019;

Visti i decreti del Ministero delle Politiche Agricole, Alimentari e Forestali:

- n. 1411 del 3 marzo 2017 recante "Disposizioni nazionali di attuazione del regolamento (UE) n. 1308/2013 del Consiglio e del Parlamento europeo, dei regolamenti delegato (UE) n. 2016/1149 e di esecuzione (UE) n. 2016/1150 della Commissione per quanto riguarda l'applicazione della misura della riconversione e ristrutturazione dei vigneti" modificato da ultimo dal Decreto del Ministero delle Politiche Agricole Alimentari e Forestali n. 1431 del 7 marzo 2018;

- n. 1355 del 5 marzo 2020, di riparto della dotazione finanziaria OCM vino per la campagna vitivinicola 2020/2021 tra Regioni e Province autonome di Trento e Bolzano, che attribuiva alla Regione Emilia-Romagna la somma di euro 27.518.113,50

di cui Euro 15.651.559,78 destinati alla Misura ristrutturazione e riconversione vigneti;

Viste le deliberazioni della Giunta regionale:

- n. 289 del 2 aprile 2020 con la quale sono state approvate le disposizioni applicative della misura di ristrutturazione e riconversione dei vigneti per la campagna 2020/2021, che prevedeva peraltro una dotazione finanziaria per la campagna 2020/2021 pari ad euro 15.651.599,78 e che tali risorse fossero subordinate alla definizione del quadro finanziario pluriennale dell'Unione europea per il periodo 2021-2027;

- n. 338 del 14 aprile 2020 con la quale è stato modificato il punto 12 della deliberazione n. 289/2020 prevedendo che alla dotazione finanziaria complessiva vengano detratte le risorse necessarie per finanziare il saldo dei contributi concessi riferiti alle domande di pagamento anticipato presentate nelle campagne precedenti la campagna 2020/2021, nel cui cronoprogramma è prevista la fine lavori al 31/05/2021;

- n. 504 del 12 aprile 2021 con la quale, in base alle previsioni contenute nel sopra citato Reg. UE 374/2021 e condizionatamente all'adozione della necessaria decretazione ministeriale, sono state apportate modifiche alle condizioni per presentare le domande di varianti alle domande di cui alle deliberazioni di giunta regionale n. 605/2017, n. 770/2018, n. 467/2019 e n.289/2020;

Viste, relativamente alla misura ristrutturazione e riconversione vigneti per la campagna 2020/2021:

- la determinazione del Direttore di AGREA n. 540 del 10/04/2020, concernente disposizioni procedurali relative alla presentazione delle domande di aiuto, variante e saldo per la campagna 2020/2021;

- le determinazioni del Responsabile del Servizio Organizzazioni di mercato e sinergie di filiera:

- n. 9864 del 11 giugno 2020 con la quale è stato posticipato alle ore 13 del 31 agosto 2020 il termine ultimo di presentazione delle domande di aiuto, nonché rinviato a "dopo il 30 ottobre 2020" il termine a partire dal quale poter estirpare i vigneti inseriti nelle comunicazioni di intenzioni all'estirpo collegate alla Misura;

- n.14642 del 31 agosto 2020 con la quale è stato posticipato alle ore 13 del 15 settembre 2020 il termine ultimo di presentazione delle domande di aiuto;

- n. 17067 del 6 ottobre 2020 con la quale è stato anticipato al 17 ottobre 2020 il termine a partire dal quale poter estirpare i vigneti inseriti nelle comunicazioni di intenzioni all'estirpo collegate alle Misura ristrutturazione vigneti;

- n. 5610 del 31 marzo 2021 con la quale è stata prorogata al 10 giugno 2021 la data ultima per terminare i lavori delle domande presentate nelle campagne 2017/2018, 2018/2019, 2019/2020 e 2020/2021 che hanno indicato nel cronoprogramma l'annualità 2021 per concludere i lavori;

Preso atto che:

- il Regolamento (UE) del 23 dicembre 2020 n. 2020/2220, all'allegato IV ha definito in euro 323.883.000 le risorse disponibili sul Piano di Sostegno italiano per l'annualità 2021 riducendo la dotazione finanziaria per il 2020 del 3,89%;

- il Decreto del Ministero delle Politiche Agricole, Alimentari e Forestali n. 30803 del 22 gennaio 2021 di riparto della dotazione finanziaria OCM vino per la campagna vitivinicola 2020/2021 tra Regioni e Province autonome di Trento e Bolzano ha rideterminato in euro 26.447.272,00 la somma attribuita alla Regione

Emilia-Romagna, di cui euro 15.037.753,00 destinati alla Misura ristrutturazione e riconversione vigneti;

Richiamata integralmente la propria determinazione n. 2650 del 16 febbraio 2021 con la quale - preso atto che il fabbisogno finanziario espresso dalle domande ammissibili presentate ai sensi della delibera n. 289/2020, unitamente al fabbisogno finanziario necessario per pagare i saldi delle domande che nelle annualità precedenti avevano ottenuto l'anticipo, era superiore alla dotazione finanziaria disponibile per la Misura - era stata definita **la percentuale del contributo concedibile**, che, in base al rapporto tra la dotazione finanziaria disponibile e il fabbisogno finanziario complessivamente espresso dalle stesse domande per l'annualità 2021, era risultata pari a 95,480303%;

Rilevato, come emerge dalla consultazione del sistema informativo SIAG di AGREA, che:

- dal 16 febbraio 2021 alla data odierna sono state presentate **15 domande di rinunce**, domande di variante al cronoprogramma e varianti tecniche che, determinando una riduzione della superficie oggetto di intervento, hanno di conseguenza comportato una diminuzione della spesa ammessa e del relativo contributo spettante;

- l'inserimento degli esiti delle rinunce e delle domande di variante da parte dei Servizi Territoriali Agricoltura, Caccia e Pesca competenti nel suddetto sistema informativo determina un **fabbisogno finanziario complessivo della Misura Ristrutturazione vigneti e riconversione per l'annualità 2021 pari a 14.974.929,86 €** di cui:

° € 520.447,51 per liquidare i saldi alle domande presentate nelle campagne precedenti al 2020/2021, importo invariato rispetto a quanto già stabilito con determinazione dirigenziale n. 2650/2021;

° € 14.454.482,35 per liquidare i saldi e gli anticipi relativi alle 1.162 domande ammesse in esito alla delibera di giunta regionale 289/2020, come riportato nell'allegato 1 al presente atto;

Considerato che **il fabbisogno finanziario complessivo della Misura ristrutturazione vigneti nell'annualità 2021 (euro 14.974.929,86) è divenuto inferiore alla dotazione finanziaria della Misura stessa (euro 15.037.753,00)**;

Ritenuto pertanto:

- necessario procedere all'integrazione fino al 100% delle concessioni degli aiuti spettanti ai beneficiari con le determinazioni dirigenziali dei Responsabili dei Servizi territoriali agricoltura caccia e pesca pubblicate nei Bollettini Ufficiali della Regione Emilia-Romagna n. 46 del 25 febbraio 2021 e n.73 del 17 marzo 2021;

- di approvare - a seguito delle rinunce, delle domande di variante al cronoprogramma e delle varianti tecniche - le variazioni all'elenco regionale delle domande ammesse per la Misura ristrutturazione e riconversione dei vigneti - campagna 2020/2021 - già approvato con determinazione dirigenziale n. 2650/2021 - comprensivo dell'aiuto concedibile a seguito di quanto disposto con il presente atto, come riportato nell'allegato 1, parte integrante e sostanziale del presente atto;

- di disporre, ai sensi della deliberazione n. 289/2020, che i Servizi Territoriali provvedano, con propri atti, per quanto di loro competenza, all'integrazione delle concessioni degli aiuti spettanti ai beneficiari riportati nel citato allegato 1, nonché a richiederne la pubblicazione nel BURERT, al fine di assolvere agli obblighi di comunicazione ai beneficiari;

Visti:

- il D.Lgs. 14 marzo 2013, n. 33 "Riordino della disciplina riguardante il diritto di accesso civico e gli obblighi di pubblicità, trasparenza e diffusione di informazioni da parte delle pubbliche amministrazioni" e successive modificazioni e integrazioni;

- la deliberazione della Giunta regionale n. 111 del 28 gennaio 2021 "Piano triennale di prevenzione della corruzione e della Trasparenza anni 2021- 2023", ed in particolare l'allegato D) concernente la Direttiva di indirizzi interpretativi per l'applicazione degli obblighi di pubblicazione previsti dal D.lgs. n. 33 del 2013;

Vista la L.R. 26 novembre 2001, n.43 "Testo unico in materia di organizzazione di rapporti di lavoro nella Regione Emilia-Romagna" e successive modifiche;

Viste le seguenti deliberazioni della Giunta regionale:

- n. 2416 del 29 dicembre 2008 avente ad oggetto "Indirizzi in ordine alle relazioni organizzative e funzionali tra le strutture e sull'esercizio delle funzioni dirigenziali. Adempimenti conseguenti alla Delibera 999/2008. Adeguamento e aggiornamento della Delibera 450/2007" e successive modifiche;

- n. 468 del 10 aprile 2017 recante "Il sistema dei controlli interni nella Regione Emilia-Romagna";

Viste infine:

- la propria determinazione n. 3162 del 23/2/2021 recante "Provvedimento di nomina dei responsabili di procedimento ai sensi degli artt. 5 e ss. della Legge 241/1990 e ss.mm. e degli artt. 11 e ss. della L.R. n. 32/1993";

- la determinazione del Direttore Generale Agricoltura caccia e pesca n. 5624 del 31/3/2021 concernente, l'attribuzione dell'incarico di Responsabile ad interim del Servizio Organizzazioni di mercato e sinergie di filiera fino al 31 maggio 2021;

Dato atto che il responsabile del procedimento ha dichiarato di non trovarsi in situazione di conflitto, anche potenziale, di interessi;

Attestato che il sottoscritto dirigente non si trova in situazione di conflitto, anche potenziale, di interessi;

Attestata la regolarità amministrativa del presente atto;

determina

in applicazione di quanto previsto dalla deliberazione Giunta regionale n. 289 del 2 aprile 2020, modificata dalla deliberazione n. 338/2020, concernente le disposizioni applicative della Misura di ristrutturazione e riconversione dei vigneti per la campagna 2020/2021 e per le motivazioni espresse in premessa e qui integralmente richiamate:

1) di prendere atto che:

- l'importo necessario per il pagamento nell'esercizio finanziario 2021 dei saldi relativi alle domande di aiuto presentate nelle campagne 2017/2018, 2018/2019 e 2019/2020, con fine lavori al 31/5/2021, è confermato in **euro 520.447,51**;

- il fabbisogno finanziario complessivamente espresso dalle **1.162** domande di aiuto ammesse nella campagna 2020/2021 dai Servizi Territoriali competenti - a seguito delle rinunce, delle domande di variante al cronoprogramma e delle varianti tecniche presentate - ammonta ad euro 15.458.245,56, di cui **euro, 14.454.482,35** da liquidare nell'annualità 2021 ed euro 1.003.763,21 da liquidare nell'annualità 2022;

- il fabbisogno finanziario complessivo per l'attuazione della Misura ristrutturazione e riconversione vigneti nella an-

nualità 2021 in Regione Emilia-Romagna ammonta ad **euro 14.974.929,86** (520.447,51 +14.454.482,35) e risulta pertanto inferiore alla dotazione finanziaria disponibile (euro 15.037.753,00);

2) di disporre l'integrazione fino al 100% delle concessioni dei contributi spettanti ai 1.162 beneficiari ammessi ad aiuto, in esito alla deliberazione di giunta regionale n. 289/2020, rispetto alla percentuale del 95,480303 stabilita con propria determinazione n. 2650/2021;

3) di approvare le variazioni all'elenco regionale delle domande ammesse per la Misura ristrutturazione e riconversione dei vigneti campagna 2020/2021 – già approvato con determinazione dirigenziale n. 2650/2021 - comprensivo dell'aiuto complessivo concedibile a seguito dell'integrazione di cui al precedente punto 2), come riportato nell'allegato 1, parte integrante e sostanziale del presente atto;

4) di stabilire che i Servizi Territoriali agricoltura caccia e pesca provvedano, con propri atti, all'integrazione fino al 100% delle concessioni degli aiuti spettanti ai beneficiari indicati nell'elenco

di cui all'allegato 1 del presente atto, entro 10 giorni successivi all'adozione del presente provvedimento;

5) di stabilire che i Servizi Territoriali agricoltura caccia e pesca provvedano a richiedere la pubblicazione nel Bollettino Ufficiale Telematico della Regione Emilia-Romagna dei propri atti di integrazione delle concessioni, assolvendo in tal modo agli obblighi di comunicazione ai beneficiari, nonché ad effettuare le pubblicazioni previste dal Piano triennale di prevenzione della corruzione e della Trasparenza anni 2021- 2023;

6) di trasmettere il presente atto ai Servizi Territoriali Agricoltura, Caccia e Pesca, per gli ulteriori adempimenti ed all'organismo pagatore AGREA;

7) di disporre la pubblicazione della presente determinazione nel Bollettino Ufficiale Telematico della Regione Emilia-Romagna, unitamente agli atti di concessione che saranno adottati dai Servizi Territoriali Agricoltura, Caccia e Pesca.

Il Responsabile del Servizio  
Renzo Armuzzi

**Misura Ristrutturazione vigneti Elenco delle domande ammesse con l'integrazione del contributo concedibile presentate ai sensi della Delibera di giunta regionale n. 289/2020** Allegato 1

Prog. vo	Ente Delegato	ID Domanda Rivit	Cuasa Rivit	Ragione Sociale	Superficie Richiesta	Contributo Richiesto Rivit	Superficie ammissibile e contributo	Spesa Ammessa	Contributo ammissibile a conclusione dell'istruttoria (€)	Contributo già ammesso (€)	Integrazione alla concessione con il presente atto (€)	Contributo ammissibile da liquidare al 2021	Contributo ammissibile da liquidare al 2022	Data Fine Intervento	Presenza Anticipo
1	STACP DI BOLOGNA	5200101	GNTMTT90H07C265M	AGNETTI MATTEO	1,7586	15.651,54	1,7586	31.303,08	15.651,54	14.944,14	707,40	12.521,23	3.130,31	31/5/22	S
2	STACP DI BOLOGNA	5202377	03474081209	AGRIVAR SOCIETA' AGRICOLA S.R.L.	7,7903	91.751,81	7,7903	155.805,62	91.751,81	87.604,91	4.146,90	91.751,81	0,00	31/5/21	N
3	STACP DI BOLOGNA	5194036	01752551208	ALPI ROMEO E GIORDANO SOCIETA' AGRICOLA S.S.	0,6677	5.808,99	0,6677	11.617,98	5.808,99	5.546,44	262,55	5.808,99	0,00	31/5/21	N
4	STACP DI BOLOGNA	5199896	02097941203	AZ. AGR. SEVEROLI DI MARTELLI SIMONE E GIAN LUCA SOCIETA AGRICOLA	2,0100	20.595,80	1,7755	34.089,60	20.595,80	22.262,19	-1.666,39	20.595,80	0,00	31/5/21	N
5	STACP DI BOLOGNA	5201520	SCHMRC78C15E289F	AZ. AGR. TRE MONTI S. ANNA DI SCHEDA MARCO	0,7565	9.153,65	0,7565	15.281,30	9.153,65	8.739,93	413,72	9.153,65	0,00	31/5/21	N
6	STACP DI BOLOGNA	5201994	MNDMSM60B22E289E	AZ. AGRICOLA BRUNORA DI MONDINI MASSIMO	0,5534	4.814,58	0,5534	9.629,16	4.814,58	4.596,98	217,60	4.814,58	0,00	31/5/21	N
7	STACP DI BOLOGNA	5201949	LRNGN62T46F257G	AZ. AGR. FONDO NUOVO DI LORENZI GIOVANNA	0,5725	6.240,25	0,5725	10.190,50	6.240,25	5.958,21	282,04	6.240,25	0,00	31/5/21	N
8	STACP DI BOLOGNA	5193243	DLPMR6C7E47F083M	AZIENDA AGRICOLA BARONCINI DI DAL POZZO MIRCA	1,1400	10.488,00	1,1400	20.976,00	10.488,00	10.013,97	474,03	10.488,00	0,00	31/5/21	N
9	STACP DI BOLOGNA	5201744	03002380370	AZIENDA AGRICOLA BOTTA DI CLELIA CARLA MINELLI & C. S.A.S.	0,3609	3.067,65	0,3609	6.135,30	3.067,65	2.929,00	138,65	3.067,65	0,00	31/5/21	N
10	STACP DI BOLOGNA	5202331	01036100376	AZIENDA AGRICOLA BRANCHINI SOCIETA' AGRICOLA	1,6261	16.088,91	1,6261	29.499,42	16.088,91	15.361,74	727,17	16.088,91	0,00	31/5/21	N
11	STACP DI BOLOGNA	5198916	03249481205	AZIENDA AGRICOLA CESARI DI CESARI UMBERTO E C. SOCIETA' SEMPLICE AGRICOLA	2,9852	30.346,59	2,9852	55.971,98	30.346,59	28.975,02	1.371,57	24.277,27	6.069,32	31/5/22	S
12	STACP DI BOLOGNA	5198263	SNTGLC69L15E289B	AZIENDA AGRICOLA IL PORCOSPINO DI SANTANDREA GIANLUCA	0,4461	5.174,76	0,4461	8.565,12	5.174,76	4.940,88	233,88	5.174,76	0,00	31/5/21	N
13	STACP DI BOLOGNA	5202038	ZRDMTT91T20C265B	AZIENDA AGRICOLA ZARDI MATTEO	1,9126	22.948,74	1,9126	38.514,28	22.948,74	21.911,53	1.037,21	18.358,99	4.589,75	31/5/22	S
14	STACP DI BOLOGNA	5195754	ZFFGS7T5D04E289Y	AZIENDA VITIVINICOLA BIOLOGICA ZUFFA DI ZUFFA AUGUSTO	2,0298	17.659,26	2,0298	35.318,52	17.659,26	16.861,11	798,15	17.659,26	0,00	31/5/21	N
15	STACP DI BOLOGNA	5202346	BRNLGU61S13C265P	BARONE LUIGI	1,7478	19.051,02	1,7478	31.110,84	19.051,02	18.189,97	861,05	15.240,82	3.810,20	31/5/22	S
16	STACP DI BOLOGNA	5195955	BLLFNC97C01A944F	BELLUZZI FRANCESCO	1,5093	16.451,37	1,5093	26.865,54	16.451,37	15.707,82	743,55	16.451,37	0,00	31/5/21	N
17	STACP DI BOLOGNA	5202496	BRTDRA90D26C265J	BERTUZZI DARIO	0,8073	8.369,37	0,8073	15.439,14	8.369,37	7.991,10	378,27	8.369,37	0,00	31/5/21	N
18	STACP DI BOLOGNA	5200566	BNCRRT70B12C265H	BIANCHI ROBERTO	0,6030	6.874,20	0,6030	11.336,40	6.874,20	6.563,51	310,69	5.499,36	1.374,84	31/5/22	S
19	STACP DI BOLOGNA	5201235	BLDNDR84C12A944T	BOLDINI O BULDINI ANDREA	0,8041	7.397,72	0,8041	14.795,44	7.397,72	7.063,37	334,35	7.397,72	0,00	31/5/21	N
20	STACP DI BOLOGNA	5200607	BNTGRG50H18F083O	BONETTI GIORGIO	0,3782	4.387,12	0,3782	7.261,44	4.387,12	4.188,84	198,28	4.387,12	0,00	31/5/21	N
21	STACP DI BOLOGNA	5201494	03637820378	BRIENZA PIETRO E CORALLI SERGIO	0,5644	6.434,16	0,5644	10.610,72	6.434,16	6.143,36	290,80	6.434,16	0,00	31/5/21	N
22	STACP DI BOLOGNA	5200794	BRNMRZ69A15E289D	BRINI MAURIZIO	0,5296	6.408,16	0,5296	10.697,92	6.408,16	6.118,53	289,63	6.408,16	0,00	31/5/21	N
23	STACP DI BOLOGNA	5200443	BRNSRG59R12C121F	BRINTAZZOLI SERGIO	1,7194	16.506,24	1,7194	33.012,48	16.506,24	15.760,21	746,03	13.204,99	3.301,25	31/5/22	S
24	STACP DI BOLOGNA	5201240	BRNMR753S45E289D	BRUNORI MARTA	0,7846	1.883,04	0,7846	3.766,08	1.883,04	1.797,93	85,11	1.883,04	0,00	31/5/21	N
25	STACP DI BOLOGNA	5199727	00317470375	C.L.A.I. - COOPERATIVA LAVORATORI AGRICOLI IMOLESI - SOCIETA' COOPERATIVA AGRICOLA IN BREVE CLAI SOC. COOP. AGRICOLA OPPURE CLAI SCA	9,4892	91.096,32	9,4892	182.192,64	91.096,32	86.979,04	4.117,28	91.096,32	0,00	31/5/21	N
26	STACP DI BOLOGNA	5201252	02167940374	CA' BRUCIATA SOCIETA' AGRICOLA SEMPLICE	11,4914	37.457,12	11,4914	64.593,84	37.457,12	35.764,17	1.692,95	29.965,70	7.491,42	31/5/22	S
27	STACP DI BOLOGNA	5199811	03301841205	CA' ROSSA SOCIETA' AGRICOLA	8,6322	108.765,72	8,6322	183.002,64	108.765,72	103.849,84	4.915,88	87.012,58	21.753,14	31/5/22	S
28	STACP DI BOLOGNA	5201544	03853871204	CACCIANEMICI BIOAUTOCTONA S.S. SOCIETA' AGRICOLA	1,1500	13.915,00	1,1500	23.230,00	13.915,00	13.286,08	628,92	11.132,00	2.783,00	31/5/22	S
29	STACP DI BOLOGNA	5202334	02795361209	CACI SRL - SOCIETA' AGRICOLA	4,5350	54.873,50	4,5350	91.607,00	54.873,50	52.393,38	2.480,12	43.898,80	10.974,70	31/5/22	S
30	STACP DI BOLOGNA	5203111	CSDRFL71L6E289U	CASADIO RAFFAELLA	0,4895	5.586,85	0,4895	9.341,70	5.586,85	5.334,34	252,51	4.469,48	1.117,37	31/5/22	S
31	STACP DI BOLOGNA	5198895	01155030370	CESARI S.R.L.	0,8207	9.355,98	0,8207	15.429,16	9.355,98	8.933,12	422,86	9.355,98	0,00	31/5/21	N
32	STACP DI BOLOGNA	5199730	01818920363	COOPERATIVA AGRICOLA LA CORTE SOCIETA' AGRICOLA COOPERATIVA ABBREVIABILE IN LA CORTE SOC. AGR. COOP.	0,8811	8.106,12	0,8811	16.212,24	8.106,12	7.739,75	366,37	8.106,12	0,00	31/5/21	N
33	STACP DI BOLOGNA	5202012	CSTCLN56B19A944B	COSTANTINI CARLO ANTONIO	1,2256	10.662,72	1,2256	21.325,44	10.662,72	10.180,80	481,92	10.662,72	0,00	31/5/21	N
34	STACP DI BOLOGNA	5202295	DLMDVD77H03E289I	DALMONTE DAVIDE	1,4082	12.955,44	1,4082	25.910,88	12.955,44	12.369,89	585,55	12.955,44	0,00	31/5/21	N
35	STACP DI BOLOGNA	5202043	DLMLGL70M29E289O	DALMONTE GIANLUCA	2,1165	24.551,40	2,1165	40.636,80	24.551,40	23.441,75	1.109,65	19.641,12	4.910,28	31/5/22	S
36	STACP DI BOLOGNA	5201880	FRNCC85T43F257T	FARNE' CECILIA	0,8422	8.066,67	0,8422	14.300,14	8.066,67	7.702,08	364,59	8.066,67	0,00	31/5/21	N
37	STACP DI BOLOGNA	5200316	FDRLSN93S14A944K	FEDRIZZI ALESSANDRO	4,7286	40.193,10	4,7286	80.386,20	40.193,10	38.376,49	1.816,61	32.154,48	8.038,62	31/5/22	S
38	STACP DI BOLOGNA	5193747	FLLMRN51E19F718S	FOLLETTI MARINO	5,5155	50.742,60	5,5155	101.485,20	50.742,60	48.449,19	2.293,41	50.742,60	0,00	31/5/21	N
39	STACP DI BOLOGNA	5201521	FLLCRL55P01A944A	FOLLI CARLO	3,1225	36.221,00	3,1225	59.952,00	36.221,00	34.583,92	1.637,08	28.976,80	7.244,20	31/5/22	S
40	STACP DI BOLOGNA	5200280	FLGPP44C11C265T	FOLLI GIUSEPPE	0,3014	2.622,18	0,3014	5.244,36	2.622,18	2.503,67	118,51	2.622,18	0,00	31/5/21	N
41	STACP DI BOLOGNA	5195566	02038530370	FOLLI RENATO E FEDERICO SOCIETA' AGRICOLA	1,7250	20.872,50	1,7250	34.845,00	20.872,50	19.929,13	943,37	16.698,00	4.174,50	31/5/22	S
42	STACP DI BOLOGNA	5201184	03493871200	FONDO PERA SOCIETA' AGRICOLA S.S.	0,3763	4.365,08	0,3763	7.224,96	4.365,08	4.167,79	197,29	4.365,08	0,00	31/5/21	N





**Misura Ristrutturazione vigneti Elenco delle domande ammesse con l'integrazione del contributo concedibile presentate ai sensi della Delibera di giunta regionale n. 289/2020** Allegato 1

Prog. vo	Ente Delegato	ID Domanda Rivit	Cuasa Rivit	Ragione Sociale	Superficie Richiesta	Contributo Richiesto Rivit	Superficie ammissibile a contributo	Spesa Ammessa	Contributo ammissibile a conclusione dell'istruttoria (€)	Contributo già ammesso (€)	Integrazione alla concessione con il presente atto (€)	Contributo ammissibile da liquidare al 2021	Contributo ammissibile da liquidare al 2022	Data Fine Intervento	Presenza Anticipo
90	STACP DI BOLOGNA	5200610	SGRLLN90S16C265Z	SGARZI LUIGI LEONARDO	2,8951	26.634,92	2,8951	53.269,84	26.634,92	25.431,10	1.203,82	26.634,92	0,00	31/5/21	N
91	STACP DI BOLOGNA	5191964	03735471207	SOCIETA' AGRICOLA ALBERTAZZI SOCIETA' SEMPLICE	1,0094	8.781,78	1,0094	17.563,56	8.781,78	8.866,76	-84,98	8.781,78	0,00	31/5/21	N
92	STACP DI BOLOGNA	5194395	03550670370	SOCIETA' AGRICOLA BENEDETTI	0,5974	5.077,90	0,5974	10.155,80	5.077,90	4.848,39	229,51	5.077,90	0,00	31/5/21	N
93	STACP DI BOLOGNA	5201195	02859331205	SOCIETA' AGRICOLA CAROLI GIANFRANCO E GRILLI ROBERTO S.S.	1,0372	9.023,64	1,0372	18.047,28	9.023,64	8.615,80	407,84	9.023,64	0,00	31/5/21	N
94	STACP DI BOLOGNA	5201285	02928931209	SOCIETA' AGRICOLA CAVAZZONI S.S.	8,0594	5.841,58	6,9110	9.875,40	4.837,70	4.619,05	218,65	4.837,70	0,00	31/5/21	N
95	STACP DI BOLOGNA	5201474	02185501208	SOCIETA' AGRICOLA EREDI DI BERTI CERONI GIUSEPPE	1,3489	12.409,88	1,3489	24.819,76	12.409,88	11.848,99	560,89	12.409,88	0,00	31/5/21	N
96	STACP DI BOLOGNA	5201638	02186710378	SOCIETA' AGRICOLA FRANCHINI SOCIETA' SEMPLICE	0,8864	6.314,88	0,8864	12.629,76	6.314,88	6.029,47	285,41	6.314,88	0,00	31/5/21	N
97	STACP DI BOLOGNA	5200772	02981111202	SOCIETA' AGRICOLA NARDELLI FRANCESCO E DANIELE S.S.	1,3896	12.784,32	1,3896	25.568,64	12.784,32	12.206,51	577,81	10.227,46	2.556,86	31/5/22	S
98	STACP DI BOLOGNA	5200784	03954820373	SOCIETA' AGRICOLA PASINI GIULIANO, GIOVANNI & TIZIANO S.S.	1,1601	11.417,01	1,1601	21.007,62	11.417,01	10.901,00	516,01	11.417,01	0,00	31/5/21	N
99	STACP DI BOLOGNA	5197276	01189870379	SOCIETA' AGRICOLA RENSI PAOLO AURELIO E ALBERTO S.S.	0,4041	3.515,67	0,4041	7.031,34	3.515,67	3.356,77	158,90	2.812,54	703,13	31/5/22	S
100	STACP DI BOLOGNA	5193915	02156331205	SOCIETA' AGRICOLA RESTA LUIGI MATTIA E CECCARELLI LOREDANA S.S.	0,8901	8.188,92	0,8901	16.377,84	8.188,92	7.818,81	370,11	8.188,92	0,00	31/5/21	N
101	STACP DI BOLOGNA	5201198	02138120379	SOCIETA' AGRICOLA TENUTA MANARESE DI BERTUZZI E VERGALITO SOCIETA' SEMPLICE	0,8000	9.120,00	0,8000	15.040,00	9.120,00	8.707,80	412,20	9.120,00	0,00	31/5/21	N
102	STACP DI BOLOGNA	5201677	01630921201	SOCIETA' AGRICOLA TRAMOSASSO DI FOSCHI E C.	0,4870	4.307,06	0,3945	7.298,52	4.307,06	4.622,07	-315,01	4.307,06	0,00	31/5/21	N
103	STACP DI BOLOGNA	5200609	03173601208	SOCIETA' AGRICOLA ZUCCHINI S.S.	0,4545	5.272,20	0,4545	8.726,40	5.272,20	5.033,91	238,29	5.272,20	0,00	31/5/21	N
104	STACP DI BOLOGNA	5199880	02399030374	SOCIETA AGRICOLA ZUFFA AUGUSTO E CERONI GABRIELLA S.S.	1,2890	15.596,90	1,2890	26.037,80	15.596,90	14.891,97	704,93	15.596,90	0,00	31/5/21	N
105	STACP DI BOLOGNA	5201510	03726651205	SOCIETA' SEMPLICE AGRICOLA MIMIMI	3,7673	43.700,68	3,7673	72.332,16	43.700,68	41.725,54	1.975,14	34.960,54	8.740,14	31/5/22	S
106	STACP DI BOLOGNA	5199454	SZZGPP43D01E289L	SUZZI GIUSEPPE	1,1000	9.350,00	1,1000	18.700,00	9.350,00	8.927,41	422,59	7.480,00	1.870,00	31/5/22	S
107	STACP DI BOLOGNA	5201244	TMPSPN72T29E289L	TAMPIERI STEFANO	1,0264	9.442,88	1,0264	18.885,76	9.442,88	9.016,09	426,79	9.442,88	0,00	31/5/21	N
108	STACP DI BOLOGNA	5200265	TRZNGLS6B11B800M	TAROZZI ANGELO	0,9798	7.838,40	0,9798	15.676,80	7.838,40	7.484,13	354,27	7.838,40	0,00	31/5/21	N
109	STACP DI BOLOGNA	5201304	TRZGLI45C08C107Z	TAROZZI GIULIO	0,4300	3.741,00	0,4300	7.482,00	3.741,00	3.571,92	169,08	3.741,00	0,00	31/5/21	N
110	STACP DI BOLOGNA	5203331	SPDFPP92D10C265L	TENUTA DEL PRATO DI SPADONI FILIPPO	3,6511	2.555,77	3,6511	5.111,54	2.555,77	2.440,26	115,51	2.555,77	0,00	31/5/21	N
111	STACP DI BOLOGNA	5203293	TRBLDI59A63E289B	TERBIO LIDIA	0,4248	4.630,32	0,4248	7.561,44	4.630,32	4.421,04	209,28	4.630,32	0,00	31/5/21	N
112	STACP DI BOLOGNA	5197635	TZZSVN56P68B044J	TOZZOLA SILVANA	3,8000	34.960,00	3,8000	69.920,00	34.960,00	33.379,91	1.580,09	34.960,00	0,00	31/5/21	N
113	STACP DI BOLOGNA	5200055	00901110379	TRE MONTI SOCIETA' AGRICOLA S.R.L.	1,4624	14.931,36	1,4624	26.413,12	14.931,36	14.256,51	674,85	14.931,36	0,00	31/5/21	N
114	STACP DI BOLOGNA	5199923	02251481202	TREERE MARCO E MATTEO SOCIETA' AGRICOLA S.S.	2,0272	24.529,12	2,0272	40.949,44	24.529,12	23.420,48	1.108,64	24.529,12	0,00	31/5/21	N
115	STACP DI BOLOGNA	5201033	VLLMLLS49S59A944T	VALLANIA MARIA ELISABETTA	0,6100	5.185,00	0,6100	10.370,00	5.185,00	4.950,65	234,35	5.185,00	0,00	31/5/21	N
116	STACP DI BOLOGNA	5200123	VSSGRL69C21E289E	VASSALLO GABRIELE	1,0420	11.878,80	1,0420	19.589,60	11.878,80	11.341,91	536,89	9.503,04	2.375,76	31/5/22	S
117	STACP DI BOLOGNA	5201489	VSSGMSN7P15E289W	VASSALLO GEMINO	1,1392	10.480,64	1,1392	20.961,28	10.480,64	10.006,95	473,69	10.480,64	0,00	31/5/21	N
118	STACP DI BOLOGNA	5200324	VNTVCN68L17A944Z	VENTURI VINCENZO	2,0430	17.774,10	2,0430	35.548,20	17.774,10	16.970,76	803,34	17.774,10	0,00	31/5/21	N
119	STACP DI BOLOGNA	5202036	ZCCGZN56T18E289H	ZACCHERINI GRAZIANO	0,3222	2.964,24	0,3222	5.928,48	2.964,24	2.830,27	133,97	2.371,39	592,85	31/5/22	S
120	STACP DI BOLOGNA	5200193	ZCCPLG61S11E289S	ZACCHERINI PIER LUIGI	1,3643	11.869,41	1,3643	23.738,82	11.869,41	11.332,95	536,46	11.869,41	0,00	31/5/21	N
121	STACP DI BOLOGNA	5200119	ZNRLSN93R09L378V	ZANARDI ALESSANDRO	0,9200	7.820,00	0,9200	15.640,00	7.820,00	7.466,56	353,44	7.820,00	0,00	31/5/21	N
122	STACP DI BOLOGNA	5201417	ZNTGPP63C03A944I	ZANETTI GIUSEPPE	0,3268	3.725,52	0,3268	6.143,84	3.725,52	3.557,14	168,38	3.725,52	0,00	31/5/21	N
123	STACP DI BOLOGNA	5202459	ZDRNRC62S28E289C	ZARDI ENRICO	0,5277	6.385,17	0,5277	10.659,54	6.385,17	6.096,58	288,59	5.108,14	1.277,03	31/5/22	S
124	STACP DI FERRARA	5200779	RGNLSN78H05A393S	ARGNANI ALESSANDRO	0,5054	5.862,64	0,5054	9.703,68	5.862,64	5.597,67	264,97	4.690,11	1.172,53	31/5/22	S
125	STACP DI FERRARA	5200420	CTTGLNS2M03A191G	COATTI GIULIANO	0,8715	7.582,05	0,8715	15.164,10	7.582,05	7.239,36	342,69	7.582,05	0,00	31/5/21	N
126	STACP DI FERRARA	5194640	00041670381	COOPERATIVA AGRICOLA BRACCIANI GIULIO BELLINI - SOC. COOP. A R.L. IN SIGLA "COOP. GIULIO BELLINI", "ALBAVERDE", "MOLINO SIMA"	2,6898	23.401,26	2,6898	46.802,52	23.401,26	22.343,59	1.057,67	18.721,01	4.680,25	31/5/22	S
127	STACP DI FERRARA	5201736	NGRMT66C11A393Z	NEGRETTO MATTEO	1,2573	14.584,68	1,2573	24.140,16	14.584,68	13.925,50	659,18	11.667,74	2.916,94	31/5/22	S
128	STACP DI FERRARA	5200769	RMNRCR71L06A191V	ROMANI RICCARDO	0,3000	3.270,00	0,3000	5.340,00	3.270,00	3.122,21	147,79	3.270,00	0,00	31/5/21	N
129	STACP DI FERRARA	5200884	01078520382	SOCIETA' AGRICOLA POMPOSA DI VITTORIO SCALAMBRA E C. S.A.S.	2,4366	28.264,56	2,4366	46.782,72	28.264,56	26.987,09	1.277,47	22.611,65	5.652,91	31/5/22	S
130	STACP DI FERRARA	5200697	83003340383	SOCIETA' AGRICOLA TENUTA SCIUPTINA LEONELLI S.S.	0,5415	6.281,40	0,5415	10.396,80	6.281,40	5.997,50	283,90	5.025,12	1.256,28	31/5/22	S
131	STACP DI FERRARA	5200776	TDLLSN74H15A191O	TEDALDI ALESSANDRO	0,5000	5.800,00	0,5000	9.600,00	5.800,00	5.537,86	262,14	5.800,00	0,00	31/5/21	N
132	STACP DI FERRARA	5201447	RBNMRA46P08H501C	URBANI MARIO	1,4320	16.611,20	1,4320	27.494,40	16.611,20	15.860,42	750,78	16.611,20	0,00	31/5/21	N





**Misura Ristrutturazione vigneti Elenco delle domande ammesse con l'integrazione del contributo concedibile presentate ai sensi della Delibera di giunta regionale n. 289/2020** Allegato 1

Prog. vo	Ente Delegato	ID Domanda Rivit	Cuasa Rivit	Ragione Sociale	Superficie Richiesta	Contributo Richiesto Rivit	Superficie ammissibile (concedibile)	Spesa Ammessa	Contributo ammissibile a conclusione dell'istruttoria (€)	Contributo già ammesso (€)	Integrazione alla concessione con il presente atto (€)	Contributo ammissibile da liquidare al 2021	Contributo ammissibile da liquidare al 2022	Data Fine Intervento	Presenza Anticipo
223	STACP DI FORLÌ-CESENA	5190735	02052730401	SOCIETA' AGRICOLA SALIMBENI E GUARDIGLI S.S.	1,6340	18.954,40	1,6340	31.372,80	18.954,40	18.097,72	856,68	18.954,40	0,00	31/5/21	N
224	STACP DI FORLÌ-CESENA	5199462	00894630409	SOCIETA' AGRICOLA STRIGNENI DI BARTOLINI MAURO E C. S.S.	2,1202	21.356,70	2,1202	38.113,40	21.356,70	20.391,44	965,26	21.356,70	0,00	31/5/21	N
225	STACP DI FORLÌ-CESENA	5200113	03777780408	SOCIETA' AGRICOLA ZACCARELLI S.S.	0,8250	7.177,50	0,8250	14.355,00	7.177,50	6.853,10	324,40	7.177,50	0,00	31/5/21	N
226	STACP DI FORLÌ-CESENA	5202507	PGNLSN65M23D492I	STARTER GREEN A. E 2000 DI PAGANINI ALESSANDRO	1,3466	12.388,72	1,3466	24.777,44	12.388,72	11.828,79	559,93	12.388,72	0,00	31/5/21	N
227	STACP DI FORLÌ-CESENA	5200525	STRMRA48S05D704A	STROCCHI MAURO	1,0100	707,00	1,0100	1.414,00	707,00	675,05	31,95	707,00	0,00	31/5/21	N
228	STACP DI FORLÌ-CESENA	5201727	04425570407	TENUTA DEL GELSO SOC. AGR. S.S.	0,8802	9.317,00	0,7700	15.554,00	9.317,00	10.169,05	-852,05	7.453,60	1.863,40	31/5/22	S
229	STACP DI FORLÌ-CESENA	5201302	BNDPRD61A24F139Z	TENUTA SANTA LUCIA DI BENEDETTI PARIDE	3,7000	42.180,00	3,4500	64.860,00	39.330,00	37.552,40	1.777,60	39.330,00	0,00	31/5/21	N
230	STACP DI FORLÌ-CESENA	5199916	04503530406	TENUTA VENTISETTE SOC. AGR. S. S.	0,5090	5.904,40	0,5090	9.772,80	5.904,40	5.637,54	266,86	4.723,52	1.180,88	31/5/22	S
231	STACP DI FORLÌ-CESENA	5202500	02104690397	TORRE SAN MARTINO SOCIETA' AGRICOLA S.R.L. IN BREVE TORRE SOC. AGR S.R.L.	1,4417	11.742,00	1,0300	19.364,00	11.742,00	15.692,95	-3.950,95	11.742,00	0,00	31/5/21	N
232	STACP DI FORLÌ-CESENA	5170409	TRCSLV76R53D704V	TURCI SILVIA	0,5050	4.292,50	0,5050	8.585,00	4.292,50	4.098,49	194,01	4.292,50	0,00	31/5/21	N
233	STACP DI FORLÌ-CESENA	5190633	VLBFRZ74B02D704K	VALBONESI FABRIZIO	0,5000	6.050,00	0,5000	10.100,00	6.050,00	5.776,56	273,44	6.050,00	0,00	31/5/21	N
234	STACP DI FORLÌ-CESENA	5202383	VLNFC61A18D704E	VALENTINI FRANCO	0,3500	3.045,00	0,3500	6.090,00	3.045,00	2.907,38	137,62	3.045,00	0,00	31/5/21	N
235	STACP DI FORLÌ-CESENA	5195664	VLMRGR91L12D705X	VALMORI RUGGERO	2,7500	23.375,00	2,7500	46.750,00	23.375,00	22.318,52	1.056,48	18.700,00	4.675,00	31/5/22	S
236	STACP DI FORLÌ-CESENA	5200131	ZMPGZNS2P09D357V	ZAMPERINI GRAZIANO	0,8624	5.893,43	0,8624	11.424,06	5.893,43	5.627,06	266,37	5.893,43	0,00	31/5/21	N
237	STACP DI FORLÌ-CESENA	5201190	01476160401	ZANETTI PROTONOTARI CAMPI SOCIETA' AGRICOLA S.S.	0,4800	4.080,00	0,4800	8.160,00	4.080,00	3.895,60	184,40	4.080,00	0,00	31/5/21	N
238	STACP DI FORLÌ-CESENA	5199618	ZLOGNS51M24C339E	ZOLI GIOVANNI	1,0800	10.572,00	1,0800	19.224,00	10.572,00	10.094,18	477,82	10.572,00	0,00	31/5/21	N
239	STACP DI MODENA	5201646	03576150365	"SOCIETA' AGRICOLA EREDI LANCELOTTI OTTORINO S.S."	0,5640	4.512,00	0,5640	9.024,00	4.512,00	4.308,07	203,93	4.512,00	0,00	31/5/21	N
240	STACP DI MODENA	5199707	02963740366	"SOCIETA' AGRICOLA MINELLI ALFREDO E ANDREA S.S."	0,4184	3.347,20	0,4184	6.694,40	3.347,20	3.195,92	151,28	3.347,20	0,00	31/5/21	N
241	STACP DI MODENA	5201731	02823350364	ALLEVAMENTO ARCOBALENO S.S. DI DAVIDE CREMONINI E C. SOCIETA' AGRICOLA - ABBREVIAZIONE IN ALLEVAMENTO ARCOBALENO S.S.	9,3615	31.017,14	2,5634	51.780,68	31.017,14	103.887,94	-72.870,80	24.813,71	6.203,43	31/5/22	S
242	STACP DI MODENA	5203402	MDAMGD60B49I802U	AMEDEI MAGDA	2,1856	19.014,72	2,1856	38.029,44	19.014,72	18.155,31	859,41	19.014,72	0,00	31/5/21	N
243	STACP DI MODENA	5202265	NNVSN69E14B819Q	ANNONI STEFANO AZ.AGR.SECCHIA	1,9541	21.299,69	1,9541	34.782,98	21.299,69	20.337,01	962,68	17.039,75	4.259,94	31/5/22	S
244	STACP DI MODENA	5200797	RTLRSMS53A27B819G	ARTIOLI ARTEMISIO	0,7399	8.582,84	0,7399	14.206,08	8.582,84	8.194,92	387,92	8.582,84	0,00	31/5/21	N
245	STACP DI MODENA	5200813	RTLVDV77A05B819X	ARTIOLI DAVIDE	1,0550	11.499,50	1,0550	18.779,00	11.499,50	10.979,76	519,74	11.499,50	0,00	31/5/21	N
246	STACP DI MODENA	5185860	RTLRSN72C01B819J	ARTIOLI ROSSANO	1,1023	8.818,40	1,1023	17.636,80	8.818,40	8.419,84	398,56	8.818,40	0,00	31/5/21	N
247	STACP DI MODENA	5200232	SCRPLA58P14I802D	ASCARI PAOLO	4,5312	3.171,84	4,5312	6.343,68	3.171,84	3.028,48	143,36	3.171,84	0,00	31/5/21	N
248	STACP DI MODENA	5197930	TRNCR151D44473H	AUREGLI EZIO E TRENTI CARLA DI TRENTI CARLA	1,4118	12.282,66	1,4118	24.565,32	12.282,66	11.727,52	555,14	12.282,66	0,00	31/5/21	N
249	STACP DI MODENA	5201509	TBLVTR77A09L885M	AZ. AGR. FONDO S.GIOVANNI DI TEBALDI VALTER	0,4775	5.204,75	0,4775	8.499,50	5.204,75	4.969,51	235,24	5.204,75	0,00	31/5/21	N
250	STACP DI MODENA	5183384	SGR1SN76L09B819W	AZ. AGR. LA DOLCE VITE DI SGARBI ALESSANDRO	0,5400	4.320,00	0,5400	8.640,00	4.320,00	4.124,75	195,25	4.320,00	0,00	31/5/21	N
251	STACP DI MODENA	5202407	VCCGLN54L23I802Y	AZ. AGR. LE 12 QUERCE DI VACCARI GIULIANO	5,6631	49.268,97	5,6631	98.537,94	49.268,97	47.042,16	2.226,81	49.268,97	0,00	31/5/21	N
252	STACP DI MODENA	5202391	SVGRRT70A14C107J	AZ. AGR. SAVIGNI DI SAVIGNI ROBERTO	1,1552	10.050,24	1,1552	20.100,48	10.050,24	9.596,00	454,24	10.050,24	0,00	31/5/21	N
253	STACP DI MODENA	5198882	VZZMRZ55T24L885P	AZ. AGR. VEZZALI MAURIZIO	0,5100	4.437,00	0,5100	8.874,00	4.437,00	4.236,46	200,54	4.437,00	0,00	31/5/21	N
254	STACP DI MODENA	5199852	MNTFRZ64H13G393A	AZ. AGR. VILLA GIARDINO DI MONTICELLI FABRIZIO	1,7101	19.495,14	1,7101	32.149,88	19.495,14	18.614,02	881,12	19.495,14	0,00	31/5/21	N
255	STACP DI MODENA	5202341	BRBLN269M10C107G	AZ. AGRICOLA BARBIERI DI BARBIERI LORENZO	1,1707	9.365,60	1,1707	18.731,20	9.365,60	8.942,30	423,30	9.365,60	0,00	31/5/21	N
256	STACP DI MODENA	5199776	FNTWMS7B27C107Z	AZ.AGR. FONTANA E CANTARONI DI FONTANA WALMER	0,8604	7.198,36	0,8604	11.755,12	7.198,36	6.873,02	325,34	7.198,36	0,00	31/5/21	N
257	STACP DI MODENA	5200634	02786080362	AZ.AGR. MARTELLI S.S. DI MARTELLI CLAUDIO E ZINI BARBARA	1,5060	13.855,20	1,5060	27.710,40	13.855,20	13.228,99	626,21	13.855,20	0,00	31/5/21	N
258	STACP DI MODENA	5202490	SLSMCL78L19F257Q	AZ.AGR. SALSÌ ALFO DI SALSÌ MARCELLO	0,4547	4.956,23	0,4547	8.093,66	4.956,23	4.732,22	224,01	4.956,23	0,00	31/5/21	N
259	STACP DI MODENA	5199420	02162810366	AZ.AGR.CAVICCHIOLI F. E GUALTIERI A. SOCIETA' AGRICOLA	0,7513	6.010,40	0,7513	12.020,80	6.010,40	5.738,75	271,65	6.010,40	0,00	31/5/21	N
260	STACP DI MODENA	5201442	GHBGLN59B08C287O	AZ.AGR.GHIBELLINI GIULIANO E BORBEGGIANI NATALINA DI GHIBELLINI G IULIANO	1,1603	13.227,42	1,1603	21.813,64	13.227,42	12.629,58	597,84	13.227,42	0,00	31/5/21	N
261	STACP DI MODENA	5201534	PLTFNC44C16A959G	AZIENDA AGRICOLA FONDO CASTELLO DI SOPRA DI PALTRINIERI FRANCO	1,5461	1.082,27	1,5461	2.164,54	1.082,27	1.033,35	48,92	1.082,27	0,00	31/5/21	N
262	STACP DI MODENA	5195255	G0BMY545C63F257F	AZIENDA AGRICOLA ORTALLI GIACOBBAZI	3,0000	26.100,00	3,0000	52.200,00	26.100,00	24.920,36	1.179,64	26.100,00	0,00	31/5/21	N
263	STACP DI MODENA	5201287	01353070368	AZIENDA AGRICOLA PANINI	1,2259	13.362,31	1,2259	21.821,02	13.362,31	12.758,37	603,94	13.362,31	0,00	31/5/21	N







**Misura Ristrutturazione vigneti Elenco delle domande ammesse con l'integrazione del contributo concedibile presentate ai sensi della Delibera di giunta regionale n. 289/2020** Allegato 1

Prog. vo	Ente Delegato	ID Domanda Rivit	Cuasa Rivit	Ragione Sociale	Superficie Richiesta	Contributo Richiesto Rivit	Superficie ammissibile (concedibile)	Spesa Ammessa	Contributo ammissibile a conclusione dell'istruttoria (€)	Contributo già ammesso (€)	Integrazione alla concessione con il presente atto (€)	Contributo ammissibile da liquidare al 2021	Contributo ammissibile da liquidare al 2022	Data Fine Intervento	Presenza Anticipo
366	STACP DI MODENA	5199423	03408770364	SOCIETA' AGRICOLA EREDI BOLZANI PAOLO DI BOLZANI MARIA CLAUDIA, BOLZANI EGIDIO E ANGIOLINI FRANCA S.S.	1,1866	10.560,74	1,1866	21.121,48	10.560,74	<b>10.083,43</b>	<b>477,31</b>	10.560,74	0,00	31/5/21	N
367	STACP DI MODENA	5167514	03663110363	SOCIETA' AGRICOLA FONDO SAN GAETANO S.S.	0,5923	4.738,40	0,5923	9.476,80	4.738,40	<b>4.524,24</b>	<b>214,16</b>	4.738,40	0,00	31/5/21	N
368	STACP DI MODENA	5201619	03721780363	SOCIETA' AGRICOLA FORTI S.S.	0,3002	3.272,18	0,3002	5.343,56	3.272,18	<b>3.124,29</b>	<b>147,89</b>	3.272,18	0,00	31/5/21	N
369	STACP DI MODENA	5201372	01585690363	SOCIETA' AGRICOLA GALAVOTTI MAURO, DOMENICO, EUGENIO S.S.	0,7426	8.614,16	0,7426	14.257,92	8.614,16	<b>8.224,83</b>	<b>389,33</b>	8.614,16	0,00	31/5/21	N
370	STACP DI MODENA	5201350	02354650364	SOCIETA' AGRICOLA GASPERI POSSIDONIO & C. S.S.	1,4424	12.548,88	1,4424	25.097,76	12.548,88	<b>11.981,71</b>	<b>567,17</b>	12.548,88	0,00	31/5/21	N
371	STACP DI MODENA	5201230	03225280365	SOCIETA' AGRICOLA IL TORRAZZO DI PECORARI A. E STORCHI N.	2,5725	22.380,75	2,5725	44.761,50	22.380,75	<b>21.369,21</b>	<b>1.011,54</b>	22.380,75	0,00	31/5/21	N
372	STACP DI MODENA	5202122	03256310362	SOCIETA' AGRICOLA IMPERVIA	0,3300	2.640,00	0,3300	5.280,00	2.640,00	<b>2.520,68</b>	<b>119,32</b>	2.640,00	0,00	31/5/21	N
373	STACP DI MODENA	5198569	02368510364	SOCIETA' AGRICOLA LA CA' DAL NON ACETAIA 1883 DI MONTANARI M. & C.	1,9954	22.739,39	1,9954	40.811,18	22.739,39	<b>21.711,64</b>	<b>1.027,75</b>	22.739,39	0,00	31/5/21	N
374	STACP DI MODENA	5201338	03100290364	SOCIETA' AGRICOLA LA CASTELLINA DI BOSI E BOSI S.S.	1,9911	17.322,57	1,9911	34.645,14	17.322,57	<b>16.539,64</b>	<b>782,93</b>	17.322,57	0,00	31/5/21	N
375	STACP DI MODENA	5199835	01756100366	SOCIETA' AGRICOLA LA PIANA S.S. DI GIANAROLI MIRCO E C	0,6497	5.977,24	0,6497	11.954,48	5.977,24	<b>5.707,09</b>	<b>270,15</b>	4.781,79	1.195,45	31/5/22	S
376	STACP DI MODENA	5199329	03735840369	SOCIETA' AGRICOLA LA QUERCIA DI LEONI S.S.	0,4285	4.670,65	0,4285	7.627,30	4.670,65	<b>4.459,55</b>	<b>211,10</b>	4.670,65	0,00	31/5/21	N
377	STACP DI MODENA	5174589	02588490363	SOCIETA' AGRICOLA LA VEDETTA DI VENTURELLI CLAUDIO & C.	0,6464	5.171,20	0,6464	10.342,40	5.171,20	<b>4.937,48</b>	<b>233,72</b>	5.171,20	0,00	31/5/21	N
378	STACP DI MODENA	5198273	03260490366	SOCIETA' AGRICOLA L'ALPENICE S.S.	0,6341	5.389,85	0,6341	10.779,70	5.389,85	<b>5.146,25</b>	<b>243,60</b>	5.389,85	0,00	31/5/21	N
379	STACP DI MODENA	5201062	02203630369	SOCIETA AGRICOLA LANCELLOTTI PAOLO E ANGELO S.S.	1,1869	9.495,20	1,1869	18.990,40	9.495,20	<b>9.066,05</b>	<b>429,15</b>	9.495,20	0,00	31/5/21	N
380	STACP DI MODENA	5201473	02578420206	SOCIETA' AGRICOLA LE VIGNE DI FRANCO E MARGHERITA A R.L.	1,0015	11.417,10	1,0015	18.828,20	11.417,10	<b>10.901,08</b>	<b>516,02</b>	9.133,68	2.283,42	31/5/22	S
381	STACP DI MODENA	5202274	03746220361	SOCIETA' AGRICOLA MADRE TERRA S.S.	2,5100	27.359,00	2,5100	44.678,00	27.359,00	<b>26.122,46</b>	<b>1.236,54</b>	21.887,20	5.471,80	31/5/22	S
382	STACP DI MODENA	5200130	00845860360	SOCIETA' AGRICOLA MARCAZZAN LUCIANO E CLAUDIO S.S.	1,7016	18.547,44	1,7016	30.288,48	18.547,44	<b>17.709,15</b>	<b>838,29</b>	18.547,44	0,00	31/5/21	N
383	STACP DI MODENA	5175324	02485520361	SOCIETA' AGRICOLA PEDRONI ADRIANO E ANDREA S.S.	1,0730	2.575,20	0,6701	1.876,28	1.608,24	<b>1.535,55</b>	<b>72,69</b>	1.608,24	0,00	31/5/21	N
384	STACP DI MODENA	5194081	03833180361	SOCIETA' AGRICOLA SAETTI BARALDI S.S.	0,5715	4.572,00	0,5715	9.144,00	4.572,00	<b>4.365,36</b>	<b>206,64</b>	4.572,00	0,00	31/5/21	N
385	STACP DI MODENA	5201353	03681380360	SOCIETA' AGRICOLA SANTA GIUSTINA - SOCIETA' SEMPLICE	1,5434	16.823,06	1,5434	27.472,52	16.823,06	<b>16.062,71</b>	<b>760,35</b>	16.823,06	0,00	31/5/21	N
386	STACP DI MODENA	5200706	03532720368	SOCIETA' AGRICOLA SASSOLA S.S.	4,0862	37.369,98	4,0862	72.229,56	37.369,98	<b>35.680,97</b>	<b>1.689,01</b>	37.369,98	0,00	31/5/21	N
387	STACP DI MODENA	5203366	03930380369	SOCIETA' AGRICOLA SEMPLICE CASCINA CLELIA	2,5000	23.000,00	2,5000	46.000,00	23.000,00	<b>21.960,47</b>	<b>1.039,53</b>	23.000,00	0,00	31/5/21	N
388	STACP DI MODENA	5202343	00286920368	SOCIETA' AGRICOLA SORBARA	34,3268	103.888,70	33,6402	166.712,28	96.796,14	<b>92.421,25</b>	<b>4.374,89</b>	77.436,91	19.359,23	31/5/22	S
389	STACP DI MODENA	5202005	02919910360	SOCIETA' AGRICOLA TOMESANI BRUNO E ROBERTO	0,8770	8.447,70	0,8770	15.767,40	8.447,70	<b>8.065,89</b>	<b>381,81</b>	8.447,70	0,00	31/5/21	N
390	STACP DI MODENA	5200395	03142990369	SOCIETA' AGRICOLA VILLA COLLEGAROLA DI SPAGGIARI MARINA & C. S.S.	3,2112	38.855,52	3,2112	64.866,24	38.855,52	<b>37.099,37</b>	<b>1.756,15</b>	38.855,52	0,00	31/5/21	N
391	STACP DI MODENA	5201323	03428410363	SOCIETA' AGRICOLA VILLA DI CARLO DI MARIA ANTONIETTA MUNARI & C. - S.A.S.	3,3661	40.729,81	3,3661	67.995,22	40.729,81	<b>38.888,95</b>	<b>1.840,86</b>	40.729,81	0,00	31/5/21	N
392	STACP DI MODENA	5202371	03757790369	SOCIETA' AGRICOLA VOLPE S.S.	0,5600	6.104,00	0,5600	9.968,00	6.104,00	<b>5.828,12</b>	<b>275,88</b>	4.883,20	1.220,80	31/5/22	S
393	STACP DI MODENA	5199692	03388180360	SOCIETA' AGRICOLA ZUCCHI S.S.	1,0000	8.700,00	1,0000	17.400,00	8.700,00	<b>8.306,79</b>	<b>393,21</b>	6.960,00	1.740,00	31/5/22	S
394	STACP DI MODENA	5202212	SLOTZN61S08F257M	SOLI TIZIANO	0,7000	5.600,00	0,7000	11.200,00	5.600,00	<b>5.346,90</b>	<b>253,10</b>	5.600,00	0,00	31/5/21	N
395	STACP DI MODENA	5164402	SPGGN64C12F257N	SPAGGIARI GIOVANNI	0,4984	3.987,20	0,4984	7.974,40	3.987,20	<b>3.806,99</b>	<b>180,21</b>	3.987,20	0,00	31/5/21	N
396	STACP DI MODENA	5203353	SPGFRC73M23F257G	SPAGNI FEDERICO	0,8431	6.744,80	0,8431	13.489,60	6.744,80	<b>6.439,96</b>	<b>304,84</b>	6.744,80	0,00	31/5/21	N
397	STACP DI MODENA	5193576	STRCS76B24B819S	STERMIERI CRISTIAN	0,8000	6.400,00	0,8000	12.800,00	6.400,00	<b>6.110,74</b>	<b>289,26</b>	6.400,00	0,00	31/5/21	N
398	STACP DI MODENA	5199422	STRRR163E25B819L	STERNIERI ROBERTO	0,4000	4.360,00	0,4000	7.120,00	4.360,00	<b>4.162,94</b>	<b>197,06</b>	3.488,00	872,00	31/5/22	S
399	STACP DI MODENA	5200582	TSTNLM50C10F087W	TOSATTI ANSELMO	0,9762	7.809,60	0,9762	15.619,20	7.809,60	<b>7.456,63</b>	<b>352,97</b>	7.809,60	0,00	31/5/21	N
400	STACP DI MODENA	5201384	NZZGRL63C11D226M	UNIZI GABRIELE	0,7081	5.664,80	0,7081	11.329,60	5.664,80	<b>5.408,77</b>	<b>256,03</b>	5.664,80	0,00	31/5/21	N
401	STACP DI MODENA	5202262	VNTDCM51A10L86SV	VENTURELLI DECIMO	0,3844	4.651,24	0,3844	7.764,88	4.651,24	<b>4.441,02</b>	<b>210,22</b>	4.651,24	0,00	31/5/21	N
402	STACP DI MODENA	5202071	VNTSVN51D17473S	VENTURELLI SILVANO	0,5312	6.055,68	0,5312	8.030,40	4.515,20	<b>4.311,13</b>	<b>204,07</b>	4.515,20	0,00	31/5/21	N
403	STACP DI MODENA	5193753	02098730365	VERA S.R.L.	1,8663	20.342,67	1,8663	33.220,14	20.342,67	<b>19.423,24</b>	<b>919,43</b>	20.342,67	0,00	31/5/21	N
404	STACP DI MODENA	5199617	VRDGR166C24B819I	VERDERI GABRIELE	7,6523	5.356,61	7,6523	10.713,22	5.356,61	<b>5.114,51</b>	<b>242,10</b>	5.356,61	0,00	31/5/21	N
405	STACP DI MODENA	5199481	VRNFNC42P23D037R	VERONI FRANCESCO	1,9927	21.720,43	1,9927	35.470,06	21.720,43	<b>20.738,73</b>	<b>981,70</b>	21.720,43	0,00	31/5/21	N
406	STACP DI MODENA	5179882	TRRFNC82R50B819N	VILLA SALICETO DI TORRICELLI FRANCESCA	11,0864	7.760,48	11,0241	15.433,74	7.716,87	<b>7.368,09</b>	<b>348,78</b>	7.716,87	0,00	31/5/21	N

**Misura Ristrutturazione vigneti Elenco delle domande ammesse con l'integrazione del contributo concedibile presentate ai sensi della Delibera di giunta regionale n. 289/2020** Allegato 1

Prog. vo	Ente Delegato	Id Domanda Rivit	Cuasa Rivit	Ragione Sociale	Superficie Richiesta	Contributo Richiesto Rivit	Superficie ammissibile con contributo	Spesa Ammessa	Contributo ammissibile a conclusione dell'istruttoria (€)	Contributo già ammesso (€)	Integrazione alla concessione con il presente atto (€)	Contributo ammissibile da liquidare al 2021	Contributo ammissibile da liquidare al 2022	Data Fine Intervento	Presenza Anticipo
407	STACP DI MODENA	5199609	VTLGNS50H19D5990	VITALI GIOVANNI	1,6678	16.810,51	1,6678	28.837,42	16.810,51	16.050,73	759,78	16.810,51	0,00	31/5/21	N
408	STACP DI MODENA	5201151	VTLSVN55T18B566F	VITALI SILVANO	0,6600	5.280,00	0,6600	10.560,00	5.280,00	5.041,36	238,64	5.280,00	0,00	31/5/21	N
409	STACP DI MODENA	5201032	ZMBMNL76E22B819D	ZAMBON MANUEL	1,7281	20.045,96	1,7281	33.179,52	20.045,96	19.139,94	906,02	20.045,96	0,00	31/5/21	N
410	STACP DI MODENA	5200440	ZNLPLA48H54I80ZJ	ZANOLI PAOLA	0,6856	7.952,96	0,6856	13.163,52	7.952,96	7.593,51	359,45	7.952,96	0,00	31/5/21	N
411	STACP DI MODENA	5201324	ZVTGZL41H43C398R	ZAVATTI GRAZIELLA	0,5414	4.331,20	0,5414	8.662,40	4.331,20	4.135,44	195,76	4.331,20	0,00	31/5/21	N
412	STACP DI MODENA	5195553	ZFFNNA44E53F087J	ZUFFI ANNA	4,9724	54.199,16	4,9724	88.508,72	54.199,16	51.749,52	2.449,64	54.199,16	0,00	31/5/21	N
413	STACP DI PARMA	5201206	SCHDBR85P66G337C	AGRICOLA ASCHIERI DI ASCHIERI DEBORA	1,6158	13.734,30	1,6158	27.468,60	13.734,30	13.113,55	620,75	13.734,30	0,00	31/5/21	N
414	STACP DI PARMA	5198831	02756650343	ANTONIO ALDINI E VALENTINA SILVA SOCIETA' AGRICOLA SEMPLICE	0,3000	3.420,00	0,3000	5.640,00	3.420,00	3.265,43	154,57	3.420,00	0,00	31/5/21	N
415	STACP DI PARMA	5199187	CRBGR93D25G337W	AZ. AGR. PODERE CASTELFUORI DI CARBOGNANI GABRIELE	0,6245	4.673,60	0,5080	9.347,20	4.673,60	5.485,73	-812,13	4.673,60	0,00	31/5/21	N
416	STACP DI PARMA	5199180	02870110349	IL CORTILE DEL CASTELLO SOCIETA' AGRICOLA A R. L.	0,8536	7.255,60	0,8536	14.511,20	7.255,60	6.927,67	327,93	5.804,48	1.451,12	31/5/22	S
417	STACP DI PARMA	5198807	02731810343	SOCIETA' AGRICOLA SR AGRIS SRL	0,7351	6.762,92	0,7351	13.525,84	6.762,92	6.457,26	305,66	6.762,92	0,00	31/5/21	N
418	STACP DI PARMA	5203242	02869060349	VILLA FONTANA SOCIETA' AGRICOLA S.R.L.	6,4524	60.652,56	6,4524	121.305,12	60.652,56	57.911,25	2.741,31	60.652,56	0,00	31/5/21	N
419	STACP DI PIACENZA	5199772	00897060331	"AZIENDA AGRICOLA ZERIOLO S.N.C. DI ZERIOLO FILIPPO E C. SOCIETA' AGRICOLA" ENUNCIABILE ANCHE "ZERIOLO S.N.C. AZ. AGR. DI ZERIOLO FILIPPO E C. SOCIETA' AGRICOLA"	1,8470	18.242,51	1,8470	32.977,42	18.242,51	17.418,00	824,51	14.594,01	3.648,50	31/5/22	S
420	STACP DI PIACENZA	5202414	LBRCRL76A12G535V	ALBERTINI CARLO	1,8250	15.512,50	1,8250	31.025,00	15.512,50	14.811,38	701,12	12.410,00	3.102,50	31/5/22	S
421	STACP DI PIACENZA	5200755	MPLNTN64D15B025E	AMPELI ANTONIO	0,7600	6.460,00	0,7600	12.920,00	6.460,00	6.168,03	291,97	6.460,00	0,00	31/5/21	N
422	STACP DI PIACENZA	5200778	SPRLRT90S19C816J	ASPERSI ALBERTO	0,3600	3.060,00	0,3600	6.120,00	3.060,00	2.921,70	138,30	2.448,00	612,00	31/5/22	S
423	STACP DI PIACENZA	5201849	00389580333	AZ. AGR. CAMORALI PIERLUIGI S.S. SOCIETA' AGRICOLA	0,8764	9.990,96	0,8764	16.476,32	9.990,96	9.539,40	451,56	9.990,96	0,00	31/5/21	N
424	STACP DI PIACENZA	5199429	01011700331	AZ. AGR. GAIASCHI TEREZIO E C. SOC. SEMPLICE AGRICOLA ENUNCIABILE ANCHE VITIVINICOLA GAIASCHI S.S. AGRICOLA	0,9300	7.905,00	0,9300	15.810,00	7.905,00	7.547,72	357,28	7.905,00	0,00	31/5/21	N
425	STACP DI PIACENZA	5200410	01147440331	AZ. AGR. MARENGONI SILVIO, LINO E FLAVIO S.S.	1,3014	11.061,90	1,3014	22.123,80	11.061,90	10.561,94	499,96	8.849,52	2.212,38	31/5/22	S
426	STACP DI PIACENZA	5194633	LCCLCU80M23D611I	AZ. AGR. SAN FRANCESCO DI LECCACORVI LUCA	0,3500	3.990,00	0,3500	6.580,00	3.990,00	3.809,66	180,34	3.990,00	0,00	31/5/21	N
427	STACP DI PIACENZA	5200774	01116590330	AZ. AGRICOLE "CASAMIGLIO"- "LA PIOPPA" DEI F.LLI MASERATI E FG. GIANLUCA SOCIETA' AGRICOLA S.S.	1,5200	17.328,00	1,5200	28.576,00	17.328,00	16.544,83	783,17	13.862,40	3.465,60	31/5/22	S
428	STACP DI PIACENZA	5195043	01300990338	AZ. VITIVINICOLA BADENCHINI S.S.	2,0870	17.739,50	2,0870	35.479,00	17.739,50	16.937,73	801,77	17.739,50	0,00	31/5/21	N
429	STACP DI PIACENZA	5200790	00375840337	AZ. VITIVINICOLA LA MORADELLA DI BERNINI M. E G. SOCIETA' AGRICOLA S.S.	0,9500	8.075,00	0,9500	16.150,00	8.075,00	7.710,03	364,97	6.460,00	1.615,00	31/5/22	S
430	STACP DI PIACENZA	5202381	MSSMRC65E25B025B	AZ. AGR. " TERRE D'ANGELO " DI MASSARI MARCO	0,9611	10.083,64	0,9611	17.526,88	10.083,64	9.627,89	455,75	8.066,91	2.016,73	31/5/22	S
431	STACP DI PIACENZA	5200788	01194140339	AZ. AGR. SAN LORENZO SOCIETA' AGRICOLA S.S.	2,0946	23.878,44	2,0556	38.645,28	23.433,84	22.374,70	1.059,14	18.747,07	4.686,77	31/5/22	S
432	STACP DI PIACENZA	5199771	01384750335	AZ. AGR. GANAGHELLO DI LOSI SOCIETA' AGRICOLA	6,1831	61.071,04	6,1831	110.397,68	61.071,04	58.310,81	2.760,23	48.856,83	12.214,21	31/5/22	S
433	STACP DI PIACENZA	5202263	SFRGM71L10G535V	AZ. AGR. MONFERRINA DI GIANMARIA SFORZA FOGLIANI	1,7260	14.671,00	1,7260	29.342,00	14.671,00	14.007,92	663,08	11.736,80	2.934,20	31/5/22	S
434	STACP DI PIACENZA	5202110	BRGNRN65C66G842Q	AZIENDA AGRICOLA " BARACCONE " DI BURGAZZI ANDREANA	0,7000	5.950,00	0,7000	11.900,00	5.950,00	5.681,08	268,92	4.760,00	1.190,00	31/5/22	S
435	STACP DI PIACENZA	5201846	DDMFR266P12D611L	AZIENDA AGRICOLA BARIANELLO DI DADOMO FABRIZIO	0,4300	4.902,00	0,4300	8.084,00	4.902,00	4.680,44	221,56	3.921,60	980,40	31/5/22	S
436	STACP DI PIACENZA	5201985	CRCLSN87T22D611Z	AZIENDA AGRICOLA CARCIOFFI DI ALESSANDRO CARCIOFFI	1,1650	10.932,00	1,1650	20.444,00	10.932,00	10.437,91	494,09	10.932,00	0,00	31/5/21	N
437	STACP DI PIACENZA	5200783	01178110332	AZIENDA AGRICOLA F.LLI DATURI SOCIETA' AGRICOLA S.S.	1,1342	12.929,88	1,1191	21.039,08	12.757,74	12.181,13	576,61	10.206,19	2.551,55	31/5/22	S
438	STACP DI PIACENZA	5200049	00678430190	AZIENDA AGRICOLA LURETTA SOCIETA' A RESPONSABILITA' LIMITATA ENUNCIABILE ANCHE LURETTA S.R.L.	5,2806	57.240,84	5,2806	97.439,28	57.240,84	54.653,73	2.587,11	45.792,67	11.448,17	31/5/22	S
439	STACP DI PIACENZA	5165362	LSGMRC81S14D611Q	AZIENDA AGRICOLA LUSIGNANI ALBERTO DI MARCO LUSIGNANI	0,3150	2.677,50	0,3150	5.355,00	2.677,50	2.556,49	121,01	2.677,50	0,00	31/5/21	N
440	STACP DI PIACENZA	5199684	01315350338	AZIENDA AGRICOLA MERLI MASSIMO E ROBERTA - SOCIETA' SEMPLICE SOCIETA' AGRICOLA	0,7700	8.691,00	0,7700	14.422,00	8.691,00	8.298,19	392,81	6.952,80	1.738,20	31/5/22	S



**Misura Ristrutturazione vigneti Elenco delle domande ammesse con l'integrazione del contributo concedibile**  
**presentate ai sensi della Delibera di giunta regionale n. 289/2020** Allegato 1

Prog. vo	Ente Delegato	ID Domanda Rivit	Cuasa Rivit	Ragione Sociale	Superficie Richiesta	Contributo Richiesto Rivit	Superficie ammissibile (concedibile)	Spesa Ammessa	Contributo ammissibile a conclusione dell'istruttoria (€)	Contributo già ammesso (€)	Integrazione alla concessione con il presente atto (€)	Contributo ammissibile da liquidare al 2021	Contributo ammissibile da liquidare al 2022	Data Fine Intervento	Presenza Anticipo
441	STACP DI PIACENZA	5201801	01521310332	AZIENDA AGRICOLA PODERE LE LAME DI TORRI CLAUDIO E C. SOCIETA' AGRICOLA S.S.	1,6967	14.421,95	1,6967	28.843,90	14.421,95	13.770,12	651,83	14.421,95	0,00	31/5/21	N
442	STACP DI PIACENZA	5201944	00437480338	AZIENDA AGRICOLA PUSTERLA DI EUGENIO GANDOLFI E GIOVANNA ZANETTI SOCIETA' AGRICOLA SEMPLICE	1,3939	15.890,46	1,3939	26.205,32	15.890,46	15.172,26	718,20	12.712,37	3.178,09	31/5/22	S
443	STACP DI PIACENZA	5201850	01153350333	AZIENDA AGRICOLA RIO CORTO DI SESENNA MARCO E C. SOCIETA' AGRICOLA	0,4900	5.586,00	0,4900	9.212,00	5.586,00	5.333,53	252,47	5.586,00	0,00	31/5/21	N
444	STACP DI PIACENZA	5202046	01373650330	AZIENDA AGRICOLA VEANO CASOLO SOC.SEMPL. SOCIETA' AGRICOLA	1,4515	15.367,38	1,4515	26.555,96	15.367,38	14.672,82	694,56	15.367,38	0,00	31/5/21	N
445	STACP DI PIACENZA	5202307	01535170334	AZIENDA CAMMINATI SOCIETA' AGRICOLA	0,8354	9.523,56	0,8354	15.705,52	9.523,56	9.093,12	430,44	7.618,85	1.904,71	31/5/22	S
446	STACP DI PIACENZA	5201920	PLLCST73R0511531	AZIENDA VITIVINICOLA CA' MARCHESI DI POLLORSI CRISTIAN	0,4660	5.312,40	0,4660	8.760,80	5.312,40	5.072,30	240,10	5.312,40	0,00	31/5/21	N
447	STACP DI PIACENZA	5200601	PLLMRC77M14D611H	AZIENDA VITIVINICOLA POLLORSI FRANCO E MARCO DI POLLORSI MARCO	1,0339	10.720,13	1,0339	18.775,46	10.720,13	10.235,61	484,52	8.576,10	2.144,03	31/5/22	S
448	STACP DI PIACENZA	5199867	00905690335	AZIENDA VITIVINICOLA TORRI MASSIMO E FABIO SOCIETA' AGRICOLA S.S.	0,3750	3.187,50	0,3750	6.375,00	3.187,50	3.043,43	144,07	3.187,50	0,00	31/5/21	N
449	STACP DI PIACENZA	5202045	BRNMRN22C11L77ZT	BARANI MARINO	0,3202	2.721,70	0,3202	5.443,40	2.721,70	2.598,69	123,01	2.721,70	0,00	31/5/21	N
450	STACP DI PIACENZA	5201196	BRBGP72C14D811Q	BARBUTI GIUSEPPE	0,6300	7.182,00	0,6300	11.844,00	7.182,00	6.857,40	324,60	5.745,60	1.436,40	31/5/22	S
451	STACP DI PIACENZA	5183493	BRNCLD71E29B025J	BERNINI CLAUDIO	1,3100	12.266,00	1,3100	22.972,00	12.266,00	11.711,61	554,39	9.812,80	2.453,20	31/5/22	S
452	STACP DI PIACENZA	5201483	BRTGN64P05G535K	BERTOLI MERELLI GIOVANNI	1,6292	16.001,74	1,6292	29.033,08	16.001,74	15.278,51	723,23	12.801,39	3.200,35	31/5/22	S
453	STACP DI PIACENZA	5202413	BVCLCU71D12L407A	BEVACQUA DI PANIGAI LUCA	3,8000	32.300,00	2,9180	49.606,00	24.803,00	23.681,98	1.121,02	24.803,00	0,00	31/5/21	N
454	STACP DI PIACENZA	5201577	BRDLRI77H03D611O	BOIARDI ILARIO	0,6373	5.417,05	0,6373	10.834,10	5.417,05	5.172,22	244,83	5.417,05	0,00	31/5/21	N
455	STACP DI PIACENZA	5199757	BRGPLA60B06C261Q	BRAGHIERI PAOLO	1,5300	15.702,00	1,5300	27.684,00	15.702,00	14.992,32	709,68	12.561,60	3.140,40	31/5/22	S
456	STACP DI PIACENZA	5183337	CMPMRA69A10B025G	CAMPAGNIA MAURO	0,7350	6.247,50	0,7350	12.495,00	6.247,50	5.965,13	282,37	4.998,00	1.249,50	31/5/22	S
457	STACP DI PIACENZA	5201806	01693450338	CANTINE ROMAGNOLI VILLO' SOCIETA' AGRICOLA SRL ENUNCIABILE ANCHE ROMAGNOLI VILLO' SRL	3,0270	38.140,20	3,0270	64.172,40	38.140,20	36.416,38	1.723,82	38.140,20	0,00	31/5/21	N
458	STACP DI PIACENZA	5200630	01516050331	CASA BENNA SOCIETA' AGRICOLA DI MOLINARI ANDREA E STABILE A. S.S.	0,4900	5.441,00	0,4900	9.122,00	5.441,00	5.195,08	245,92	5.441,00	0,00	31/5/21	N
459	STACP DI PIACENZA	5202393	CSLMSM85H03C261U	CASALINI MASSIMO	0,9400	9.440,00	0,9400	16.880,00	9.440,00	9.013,34	426,66	7.552,00	1.888,00	31/5/22	S
460	STACP DI PIACENZA	5202352	BLNDR92P17C261F	CASCINA FORMICAIA DI BALLERINI ANDREA	0,4934	4.637,96	0,4934	9.275,92	4.637,96	4.428,34	209,62	3.710,37	927,59	31/5/22	S
461	STACP DI PIACENZA	5202338	01661160331	CASE' SOCIETA' AGRICOLA	0,5961	6.795,54	0,5961	11.206,68	6.795,54	6.488,40	307,14	5.436,43	1.359,11	31/5/22	S
462	STACP DI PIACENZA	5200798	CNTMRZ53M18L848C	CENTENARI MAURIZIO	0,3045	3.471,30	0,3045	5.724,60	3.471,30	3.314,41	156,89	2.777,04	694,26	31/5/22	S
463	STACP DI PIACENZA	5201696	01137370332	CITTA' DELLE ROSE S.R.L. UNIPERSONALE	0,5450	4.632,50	0,5240	8.908,00	4.454,00	4.252,69	201,31	4.454,00	0,00	31/5/21	N
464	STACP DI PIACENZA	5200806	CMSRCL56C52B479S	COMASCHI CARLA	0,5522	4.693,70	0,5522	9.387,40	4.693,70	4.481,56	212,14	4.693,70	0,00	31/5/21	N
465	STACP DI PIACENZA	5200464	CRCGRG52L13C145P	CORCAGNANI GIORGIO	0,4000	4.560,00	0,4000	7.520,00	4.560,00	4.353,90	206,10	3.648,00	912,00	31/5/22	S
466	STACP DI PIACENZA	5200815	01200460333	DAPRATI SERGIO E FG. MIRELLA SOCIETA' AGRICOLA S.S.	1,0230	8.695,50	1,0230	17.391,00	8.695,50	8.302,49	393,01	8.695,50	0,00	31/5/21	N
467	STACP DI PIACENZA	5201955	01217190337	DATURI RENZO E MASSIMO SOCIETA' AGRICOLA S.S.	0,8070	6.859,50	0,8070	13.719,00	6.859,50	6.549,47	310,03	6.859,50	0,00	31/5/21	N
468	STACP DI PIACENZA	5200321	BRGTZN56S05L772P	EREDE DI BARGAZZI MARINO BARGAZZI TIZIANO	1,0800	12.312,00	1,0800	20.304,00	12.312,00	11.755,53	556,47	9.849,60	2.462,40	31/5/22	S
469	STACP DI PIACENZA	5201297	01404750331	EREDI AZIENDA AGRICOLA CONTE OTTO BARATTIERI DI SAN PIETRO S.S. SOCIETA' AGRICOLA	0,9000	7.650,00	0,9000	15.300,00	7.650,00	7.304,24	345,76	7.650,00	0,00	31/5/21	N
470	STACP DI PIACENZA	5200817	01705090338	EREDI DI ZAMBIANCHI RITA DI BABILONI LUCIANA E ROSELLA SOCIETA' AGRICOLA - S.S.	1,2925	14.734,50	1,2925	24.299,00	14.734,50	14.068,55	665,95	11.787,60	2.946,90	31/5/22	S
471	STACP DI PIACENZA	5200879	01577720335	F. LLI MORETTI SOCIETA' AGRICOLA S.S.	1,1789	13.439,46	1,1789	22.163,32	13.439,46	12.832,04	607,42	10.751,57	2.687,89	31/5/22	S
472	STACP DI PIACENZA	5200824	01048340333	F.LLI ARADELLI SOCIETA' AGRICOLA S.S.	1,3560	11.526,00	1,3560	23.052,00	11.526,00	11.005,06	520,94	11.526,00	0,00	31/5/21	N
473	STACP DI PIACENZA	5200830	00751090333	F.LLI BRAGHIERI - AZ. AGRICOLA S.S.	1,7259	19.675,26	1,7259	32.446,92	19.675,26	18.786,00	889,26	15.740,21	3.935,05	31/5/22	S
474	STACP DI PIACENZA	5201790	FRSRR39M20C145M	FARISELLI ROBERTO	0,6401	7.297,14	0,6401	12.033,88	7.297,14	6.967,33	329,81	5.837,71	1.459,43	31/5/22	S
475	STACP DI PIACENZA	5198354	FRRNR74D18G535C	FERRARI ANDREA	0,8000	6.800,00	0,8000	13.600,00	6.800,00	6.492,66	307,34	6.800,00	0,00	31/5/21	N
476	STACP DI PIACENZA	5200328	FRMR99L20B034H	FERRI MIRCO	0,3200	3.648,00	0,3200	6.016,00	3.648,00	3.483,12	164,88	3.648,00	0,00	31/5/21	N
477	STACP DI PIACENZA	5199382	FRNCDB55H04F205X	FRANCHINI CLAUDIO BETTINO EMILIO	0,6489	7.397,46	0,6489	12.199,32	7.397,46	7.063,12	334,34	5.917,97	1.479,49	31/5/22	S
478	STACP DI PIACENZA	5199952	00369350335	FRATELLI BAROCELLI E FG. S.S. AGRICOLA	0,9066	8.806,94	0,9066	16.095,48	8.806,94	8.408,89	398,05	8.806,94	0,00	31/5/21	N
479	STACP DI PIACENZA	5200849	GLVCST82D05C261T	GALVANI CRISTIAN	1,0783	12.292,62	1,0783	20.272,04	12.292,62	11.737,03	555,59	9.834,10	2.458,52	31/5/22	S
480	STACP DI PIACENZA	5200859	GRGFST56C19L848A	GRAGNANI FAUSTO	1,2700	14.478,00	1,2700	23.876,00	14.478,00	13.823,64	654,36	11.582,40	2.895,60	31/5/22	S

**Misura Ristrutturazione vigneti Elenco delle domande ammesse con l'integrazione del contributo concedibile presentate ai sensi della Delibera di giunta regionale n. 289/2020**

Allegato 1

Prog. vo	Ente Delegato	ID Domanda Rivit	Cuasa Rivit	Ragione Sociale	Superficie Richiesta	Contributo Richiesto Rivit	Superficie ammissibile a contributo	Spesa Ammessa	Contributo ammissibile a conclusione dell'istruttoria (€)	Contributo già ammesso (€)	Integrazione alla concessione con il presente atto (€)	Contributo ammissibile da liquidare al 2021	Contributo ammissibile da liquidare al 2022	Data Fine Intervento	Presenza Anticipo
481	STACP DI PIACENZA	5201969	01342060330	LA PERGOLA S.S.	1,1950	13.623,00	1,1950	22.466,00	13.623,00	13.007,28	615,72	10.898,40	2.724,60	31/5/22	S
482	STACP DI PIACENZA	5202319	01770240339	LA VIGNA DEI NONNI SOCIETA' SEMPLICE AGRICOLA	1,5687	17.332,76	1,5687	29.149,92	17.332,76	16.549,37	783,39	13.866,21	3.466,55	31/5/22	S
483	STACP DI PIACENZA	5200864	VRCMSM75M15D969R	LE BIONDE DI VERCESI MASSIMO	1,0099	11.512,86	1,0099	18.986,12	11.512,86	10.992,51	520,35	11.512,86	0,00	31/5/21	N
484	STACP DI PIACENZA	5197065	LSCNRC64E19D611P	LOSCHI ENRICO	0,6000	6.840,00	0,6000	11.280,00	6.840,00	6.530,85	309,15	5.472,00	1.368,00	31/5/22	S
485	STACP DI PIACENZA	5200695	MGSNNA63T62B025Z	MAGISTRALI ANNA	1,4300	12.155,00	1,4300	24.310,00	12.155,00	11.605,63	549,37	12.155,00	0,00	31/5/21	N
486	STACP DI PIACENZA	5199833	01203100332	MAGNELLI SOCIETA' AGRICOLA S.S.	0,5000	5.700,00	0,5000	9.400,00	5.700,00	5.442,38	257,62	4.560,00	1.140,00	31/5/22	S
487	STACP DI PIACENZA	5183509	MNAMTN88M04M109C	MAINI MARTINO EMILIO	0,5052	4.294,20	0,5052	8.588,40	4.294,20	4.100,12	194,08	3.435,36	858,84	31/5/22	S
488	STACP DI PIACENZA	5199711	00751990334	MARASI DANIELE E LORETTA SOCIETA' AGRICOLA	1,4002	15.469,28	1,2302	23.127,76	14.024,28	13.390,43	633,85	11.219,42	2.804,86	31/5/22	S
489	STACP DI PIACENZA	5164935	MZZLR76R14B025F	MAZZOCCHI ALBERTO	0,9428	8.013,80	0,9428	16.027,60	8.013,80	7.651,60	362,20	8.013,80	0,00	31/5/21	N
490	STACP DI PIACENZA	5201848	00910010339	MOLINELLI VINI SOCIETA' AGRICOLA S.S.	2,0600	19.364,00	2,0600	38.728,00	19.364,00	18.488,81	875,19	15.491,20	3.872,80	31/5/22	S
491	STACP DI PIACENZA	5200391	01800740332	MONTEPASCOLO SOCIETA' AGRICOLA S.S.	0,7978	9.094,92	0,4500	8.460,00	5.130,00	4.898,14	231,86	5.130,00	0,00	31/5/21	N
492	STACP DI PIACENZA	5203088	01359440334	MOSSI AZIENDE AGRICOLE VITIVINICOLE SRL SOCIETA' AGRICOLA	4,6121	52.577,94	4,6121	86.707,48	52.577,94	50.201,58	2.376,36	42.062,35	10.515,59	31/5/22	S
493	STACP DI PIACENZA	5200889	NGEDNG84B07Z129W	NEAGA DORIN GHEORGHE	0,7060	8.048,40	0,7060	13.272,80	8.048,40	7.684,64	363,76	6.438,72	1.609,68	31/5/22	S
494	STACP DI PIACENZA	5202315	PRZSVN62T15D611S	PERAZZOLI SILVANO	0,5600	6.384,00	0,5600	10.528,00	6.384,00	6.095,46	288,54	5.107,20	1.278,80	31/5/22	S
495	STACP DI PIACENZA	5200840	PRNMSM69C15B025G	PERINA MASSIMO	0,9108	7.741,80	0,9108	15.483,60	7.741,80	7.391,89	349,91	7.741,80	0,00	31/5/21	N
496	STACP DI PIACENZA	5202033	PRNPTRS53A25B025F	PERINA PIETRO	0,9030	8.488,20	0,9030	16.976,40	8.488,20	8.104,56	383,64	6.790,56	1.697,64	31/5/22	S
497	STACP DI PIACENZA	5199895	01773010333	PIGHI FILIPPO E MAURO SOCIETA' AGRICOLA S.S.	0,9400	9.005,00	0,9400	16.610,00	9.005,00	8.598,00	407,00	7.204,00	1.801,00	31/5/22	S
498	STACP DI PIACENZA	5200895	PGNFRZ71M07C261D	PIGNACCA FABRIZIO	0,3638	3.092,30	0,3638	6.184,60	3.092,30	2.952,54	139,76	3.092,30	0,00	31/5/21	N
499	STACP DI PIACENZA	5200897	01770420337	PODERE BELVEDERE SOCIETA' SEMPLICE AGRICOLA	1,0934	11.687,56	1,0934	20.073,52	11.687,56	11.159,32	528,24	11.687,56	0,00	31/5/21	N
500	STACP DI PIACENZA	5200906	01437300336	PODERE CANOVA SOCIETA' AGRICOLA S.S.	0,3610	4.115,40	0,3610	6.786,80	4.115,40	3.929,40	186,00	4.115,40	0,00	31/5/21	N
501	STACP DI PIACENZA	5195951	RCCLSN86L27D150E	RACCA DI RACCANELLO ALESSANDRO	0,5200	4.420,00	0,5200	8.840,00	4.420,00	4.220,23	199,77	4.420,00	0,00	31/5/21	N
502	STACP DI PIACENZA	5202446	RTTNSL15E45F885T	RATTI SERENELLA	1,1623	5.591,65	0,5415	9.819,30	5.591,65	5.338,92	252,73	4.473,32	1.118,33	31/5/22	S
503	STACP DI PIACENZA	5199671	00127940336	REBECCHI MARCO E ALTRI SOCIETA' AGRICOLA	1,2176	12.431,22	0,7178	13.494,64	8.182,92	7.813,08	369,84	6.546,34	1.636,58	31/5/22	S
504	STACP DI PIACENZA	5200909	01184530333	REBUFFI VITTORIO E FG. DANIELE S.S.	0,6050	5.142,50	0,6050	10.285,00	5.142,50	4.910,07	232,43	4.114,00	1.028,50	31/5/22	S
505	STACP DI PIACENZA	5199936	01686200336	RES UVAE SOCIETA' AGRICOLA A RESPONSABILITA' LIMITATA ENUNCIABILE ANCHE RES UVAE SOC. AGR. A R.L.	1,1668	13.301,52	1,1668	21.935,84	13.301,52	12.700,33	601,19	10.641,22	2.660,30	31/5/22	S
506	STACP DI PIACENZA	5200910	RCCMRC77B07G535J	RICCARDI MARCO	0,4116	3.498,60	0,4116	6.997,20	3.498,60	3.340,47	158,13	3.498,60	0,00	31/5/21	N
507	STACP DI PIACENZA	5201822	01200080339	ROSSI ANNA E CATTIVELLI SIMONE SOCIETA' SEMPLICE	1,8714	19.694,64	1,7276	35.182,32	21.333,96	19.502,21	1.831,75	17.067,17	4.266,79	31/5/22	S
508	STACP DI PIACENZA	5200913	RSSMLL59M58B201F	ROSSI MARIELLA	0,3020	3.442,80	0,3020	5.677,60	3.442,80	3.287,20	155,60	2.754,24	688,56	31/5/22	S
509	STACP DI PIACENZA	5200562	SRTFR91T02C261I	SARTORI FEDERICO	0,7390	8.424,60	0,7390	13.893,20	8.424,60	8.043,83	380,77	6.739,68	1.684,92	31/5/22	S
510	STACP DI PIACENZA	5201362	SRTL6N46D30A223I	SARTORI LUCIANO	1,3384	12.574,10	1,3384	23.496,20	12.574,10	12.005,79	568,31	12.574,10	0,00	31/5/21	N
511	STACP DI PIACENZA	5200914	SVNPLA79H05C261L	SAVINI PAOLO	0,6730	5.720,50	0,6730	11.441,00	5.720,50	5.461,95	258,55	5.720,50	0,00	31/5/21	N
512	STACP DI PIACENZA	5180361	SCTNCL78C28C261R	SCOTTI NICOLA	1,5934	13.543,90	1,5934	27.087,80	13.543,90	12.931,76	612,14	13.543,90	0,00	31/5/21	N
513	STACP DI PIACENZA	5183512	SBCDNE86P70C261Q	SOBACCHI DEANA	0,4500	5.130,00	0,4500	8.460,00	5.130,00	4.898,14	231,86	4.104,00	1.026,00	31/5/22	S
514	STACP DI PIACENZA	5202097	01716010333	SOCIETA' AGRICOLA BUZZETTI FABIO	0,3750	4.275,00	0,3750	7.050,00	4.275,00	4.081,78	193,22	3.420,00	855,00	31/5/22	S
515	STACP DI PIACENZA	5200915	00918860339	SOCIETA' AGRICOLA CA' DELL'ORA DI BERSANI ANDREA E GIUSEPPE S.S.	0,7897	8.046,45	0,7897	14.252,90	8.046,45	7.682,77	363,68	8.046,45	0,00	31/5/21	N
516	STACP DI PIACENZA	5200188	01368670335	SOCIETA' AGRICOLA CASA ROSA DI DALLANOCE P. E CHINELLI P. S.S.	0,6800	5.780,00	0,6800	11.560,00	5.780,00	5.518,76	261,24	5.780,00	0,00	31/5/21	N
517	STACP DI PIACENZA	5201263	01520460336	SOCIETA' AGRICOLA CASE GRAMONTI DI FRACASSI E ZUCCONI S.S.	0,6030	5.125,50	0,6030	10.251,00	5.125,50	4.893,84	231,66	4.100,40	1.025,10	31/5/22	S
518	STACP DI PIACENZA	5201750	01194260335	SOCIETA' AGRICOLA GENNARI GIANFRANCO E ROBERTO S.S.	0,9400	10.716,00	0,9400	17.672,00	10.716,00	10.231,67	484,33	10.716,00	0,00	31/5/21	N
519	STACP DI PIACENZA	5201503	01312310335	SOCIETA' AGRICOLA OPPIZZI FERDINANDO, MARCO E MAGISTRALI RITA	1,1020	9.367,00	1,1020	18.734,00	9.367,00	8.943,64	423,36	7.493,60	1.873,40	31/5/22	S
520	STACP DI PIACENZA	5184914	01705120333	SOCIETA' AGRICOLA SEGALINI S.S.	0,3883	3.300,55	0,3883	6.601,10	3.300,55	3.151,38	149,17	3.300,55	0,00	31/5/21	N
521	STACP DI PIACENZA	5200916	01506090339	SOCIETA' AGRICOLA TENUTA VILLA TAVERNAGO S.S.	1,1830	10.055,50	1,1324	19.250,80	9.625,40	9.190,36	435,04	7.700,32	1.925,08	31/5/22	S
522	STACP DI PIACENZA	5166526	00733910335	SOCIETA' AGRICOLA VISCONTI MASSIMO E C. SOCIETA' SEMPLICE	0,6252	5.314,20	0,6252	10.628,40	5.314,20	5.074,01	240,19	5.314,20	0,00	31/5/21	N



**Misura Ristrutturazione vigneti Elenco delle domande ammesse con l'integrazione del contributo concedibile presentate ai sensi della Delibera di giunta regionale n. 289/2020** Allegato 1

Prog. vo	Ente Delegato	ID Domanda Rivit	Cuasa Rivit	Ragione Sociale	Superficie Richiesta	Contributo Richiesto Rivit	Superficie ammissibile (concedibile)	Spesa Ammessa	Contributo ammissibile a conclusione dell'istruttoria (€)	Contributo già ammesso (€)	Integrazione alla concessione con il presente atto (€)	Contributo ammissibile da liquidare al 2021	Contributo ammissibile da liquidare al 2022	Data Fine Intervento	Presenza Anticipo
570	STACP DI RAVENNA	5201557	81008560393	AZ. AGR. SPINETTA DI MONTI E ALTRI S.S. SOCIETA' AGRICOLA	0,4011	4.853,31	0,4011	8.102,22	4.853,31	4.633,96	219,35	4.853,31	0,00	31/5/21	N
571	STACP DI RAVENNA	5199630	02050480397	AZ. AGR. ZOLI S.S.	0,6266	7.581,86	0,6266	12.657,32	7.581,86	7.239,18	342,68	7.581,86	0,00	31/5/21	N
572	STACP DI RAVENNA	5198935	00509270393	AZ. AGR. "MADONNA DEL PERO" DI DONATI SILVANO, BANDINI ROSANNA E C.	1,6000	13.920,00	1,6000	27.840,00	13.920,00	13.290,86	629,14	13.920,00	0,00	31/5/21	N
573	STACP DI RAVENNA	5201385	01366900395	AZ. AGRICOLA MACCOLINI ANDREA E FRANCESCO	1,7002	16.531,74	1,6350	29.529,00	15.964,50	15.242,95	721,55	15.964,50	0,00	31/5/21	N
574	STACP DI RAVENNA	5199412	00457150399	AZ.AGR. MAZZOTTI E SANGIORGI	1,7860	20.717,60	1,7860	34.291,20	20.717,60	19.781,23	936,37	16.574,08	4.143,52	31/5/22	S
575	STACP DI RAVENNA	5196237	00419600390	AZ.AGR. MONTEFIORI E AVVEDUTI	1,9437	18.853,89	1,9437	37.707,78	18.853,89	18.001,75	852,14	18.853,89	0,00	31/5/21	N
576	STACP DI RAVENNA	5199995	00499350395	AZ.AGR. ORTO DI BORGHI E C.	0,6100	6.649,00	0,6100	10.858,00	6.649,00	6.348,49	300,51	6.649,00	0,00	31/5/21	N
577	STACP DI RAVENNA	5198262	02129680399	AZ.AGR. SILVAGNI S.S.	1,0114	12.237,94	0,9800	19.796,00	11.858,00	11.322,05	535,95	9.486,40	2.371,60	31/5/22	S
578	STACP DI RAVENNA	5201945	00515470391	AZ.AGR. SPADARINO DI BALDINI	0,5540	5.689,80	0,5040	9.579,60	5.689,80	5.673,25	16,55	5.689,80	0,00	31/5/21	N
579	STACP DI RAVENNA	5199830	02087430399	AZ.AGR. VILLA MARTINI DI RAFFONI SOCIETA' SEMPLICE	2,0484	23.761,44	2,0484	39.329,28	23.761,44	22.687,49	1.073,95	23.761,44	0,00	31/5/21	N
580	STACP DI RAVENNA	5200264	GRIMSM85P16E730Z	AZ.AGR.NOVELLO LAURO DI GIERI MASSIMO	1,7175	19.923,00	1,7175	32.976,00	19.923,00	19.022,54	900,46	15.938,40	3.984,60	31/5/22	S
581	STACP DI RAVENNA	5200228	02082120391	AZIENDA AGRICOLA CANOVA SOCIETA' AGRICOLA	3,8000	36.860,00	3,8000	73.720,00	36.860,00	35.194,04	1.665,96	36.860,00	0,00	31/5/21	N
582	STACP DI RAVENNA	5199828	GMBNHL98R31E730D	AZIENDA AGRICOLA DI GAMBÌ NICHOLAS	1,7389	21.040,69	1,7389	35.125,78	21.040,69	20.089,71	950,98	16.832,55	4.208,14	31/5/22	S
583	STACP DI RAVENNA	5201271	02566100398	AZIENDA AGRICOLA GALLIGNANI SOCIETA' SEMPLICE DI ISABELLA CALLEGATI GALLIGNANI	4,0288	43.913,92	3,7960	67.568,80	41.376,40	39.506,31	1.870,09	41.376,40	0,00	31/5/21	N
584	STACP DI RAVENNA	5199532	01247680398	AZIENDA AGRICOLA ROMANIE VITES DI BALDI E DONEGAGLIA SOCIETA' AGRICOLA	0,3412	4.128,52	0,3412	6.892,24	4.128,52	3.941,92	186,60	4.128,52	0,00	31/5/21	N
585	STACP DI RAVENNA	5201644	RCCGBR91S30B157V	AZIENDA AGRICOLA RONTANA DI GUALBERTO RICCI CURBASTRO ALTRIMENTI DETTA PODERE DELLA MORA DI GUALBERTO RICCI CURBASTRO	0,5824	4.950,40	0,5824	9.900,80	4.950,40	4.726,66	223,74	4.950,40	0,00	31/5/21	N
586	STACP DI RAVENNA	5201666	00406640391	AZIENDA AGRICOLA TRERE' S.S. SOCIETA' AGRICOLA	3,6500	31.740,00	3,6500	53.880,00	31.740,00	30.305,45	1.434,55	25.392,00	6.348,00	31/5/22	S
587	STACP DI RAVENNA	5174161	01403820390	AZIENDA LE FONTANELLE S.S. SOCIETA' AGRICOLA	0,9131	8.857,07	0,9131	17.714,14	8.857,07	8.456,76	400,31	8.857,07	0,00	31/5/21	N
588	STACP DI RAVENNA	5198869	00512690397	AZIENDA TAZZARI S.S.	0,5210	6.098,90	0,5210	10.113,80	6.098,90	5.823,25	275,65	6.098,90	0,00	31/5/21	N
589	STACP DI RAVENNA	5174160	BCCBBR74M88A944T	BACCARINI BARBARA	2,6100	25.317,00	2,6100	50.634,00	25.317,00	24.172,75	1.144,25	25.317,00	0,00	31/5/21	N
590	STACP DI RAVENNA	5202044	BCCGDUB8A29D458Y	BACCARINI GUIDO	2,0784	26.187,84	2,0784	44.062,08	26.187,84	25.004,23	1.183,61	20.950,27	5.237,57	31/5/22	S
591	STACP DI RAVENNA	5200100	01077030391	BACCHILEGA BRUNO GIOVANNI E SCARDOVI CLELIA	0,4000	3.480,00	0,4000	6.960,00	3.480,00	3.322,71	157,29	3.480,00	0,00	31/5/21	N
592	STACP DI RAVENNA	5199829	01087320394	BACCHINI STEFANO E ALFREDO SOCIETA' AGRICOLA	4,3031	44.671,35	4,3031	82.331,90	44.671,35	42.652,34	2.019,01	35.737,08	8.934,27	31/5/22	S
593	STACP DI RAVENNA	5199468	BGNCRS73E26C573Z	BAGIONI CHRISTIAN	2,2854	19.882,98	2,2854	39.765,96	19.882,98	18.984,33	898,65	19.882,98	0,00	31/5/21	N
594	STACP DI RAVENNA	5199533	01243950399	BALDI CINZIA E ROBERTA SOCIETA' AGRICOLA	1,0558	10.836,82	0,8084	15.126,56	7.843,28	7.488,79	354,49	7.843,28	0,00	31/5/21	N
595	STACP DI RAVENNA	5202759	BLDGNNS6H21D121W	BALDI GIOVANNI	0,7330	8.502,80	0,7330	14.073,60	8.502,80	8.118,50	384,30	8.502,80	0,00	31/5/21	N
596	STACP DI RAVENNA	5200238	00094770393	BALDI PIETRO E BACCARINI CLAUDIA	1,8500	17.020,00	1,8500	34.040,00	17.020,00	16.250,75	769,25	17.020,00	0,00	31/5/21	N
597	STACP DI RAVENNA	5201418	BLDDNC40R20D121Q	BALDINI DOMENICO	0,3080	2.833,60	0,3080	5.667,20	2.833,60	2.705,53	128,07	2.833,60	0,00	31/5/21	N
598	STACP DI RAVENNA	5195240	BLDSFN49E60A191B	BALDINI SERAFINA	2,4157	21.016,59	2,4157	42.033,18	21.016,59	20.066,70	949,89	21.016,59	0,00	31/5/21	N
599	STACP DI RAVENNA	5199710	BLDDNC65T09D458E	BALDUCCI DOMENICO	0,8289	10.029,69	0,8289	16.743,78	10.029,69	9.576,38	453,31	10.029,69	0,00	31/5/21	N
600	STACP DI RAVENNA	5202111	BLDMRC79H23D458Y	BALDUCCI MIRCO	1,5245	18.446,45	1,5245	30.794,90	18.446,45	17.612,73	833,72	18.446,45	0,00	31/5/21	N
601	STACP DI RAVENNA	5201661	02571510391	BANDINI ELIO E MAVIDE S.S. SOCIETA' AGRICOLA	0,5150	5.974,00	0,5150	9.888,00	5.974,00	5.703,99	270,01	4.779,20	1.194,80	31/5/22	S
602	STACP DI RAVENNA	5199997	BNDMRC74D29D458Z	BANDINI MARCO	0,9849	11.917,29	0,9500	19.190,00	11.495,00	10.975,46	519,54	9.196,00	2.299,00	31/5/22	S
603	STACP DI RAVENNA	5202158	BNDMRC70A29E289R	BANDINI MARCO	0,5515	6.518,25	0,5515	11.424,50	6.518,25	6.223,64	294,61	5.214,60	1.303,65	31/5/22	S
604	STACP DI RAVENNA	5198810	BNDPPL71E07A191Y	BANDINI PIERPAOLO	0,6090	5.602,80	0,6090	11.205,60	5.602,80	5.349,57	253,23	5.602,80	0,00	31/5/21	N
605	STACP DI RAVENNA	5201885	BNDRBN52D30D458I	BANDINI URBANO	1,4500	12.615,00	1,4500	25.230,00	12.615,00	12.044,84	570,16	12.615,00	0,00	31/5/21	N
606	STACP DI RAVENNA	5199487	BNDZMN79C09D458C	BANZOLA DAMIANO	0,8406	7.733,52	0,8406	15.467,04	7.733,52	7.383,99	349,53	7.733,52	0,00	31/5/21	N
607	STACP DI RAVENNA	5200793	BRBCLD50H12E730J	BARBIERI CLAUDIO	0,6070	6.549,65	0,6070	11.349,30	6.549,65	6.253,63	296,02	6.549,65	0,00	31/5/21	N
608	STACP DI RAVENNA	5199561	BRBGFN61R15H302G	BARBIERI GIANFRANCO	0,4500	5.445,00	0,3900	7.878,00	4.719,00	4.505,72	213,28	3.775,20	943,80	31/5/22	S
609	STACP DI RAVENNA	5201084	BRNDNL74L27D458V	BARNABE' DANIELE	0,4863	4.133,55	0,4863	8.267,10	4.133,55	3.946,73	186,82	4.133,55	0,00	31/5/21	N
610	STACP DI RAVENNA	5203284	BRTMRC26T01D458L	BARTOLI MAURIZIO	0,3100	2.852,00	0,3100	5.704,00	2.852,00	2.723,10	128,90	2.852,00	0,00	31/5/21	N
611	STACP DI RAVENNA	5201936	BRTD74H17D829S	BARTOLOTTI DAVIDE	1,6354	10.097,54	1,6354	17.777,48	10.097,54	9.641,16	456,38	10.097,54	0,00	31/5/21	N
612	STACP DI RAVENNA	5195046	BRZGCM51P21H302X	BARUZZI GIACOMO	0,3000	2.400,00	0,3000	4.800,00	2.400,00	2.291,53	108,47	2.400,00	0,00	31/5/21	N
613	STACP DI RAVENNA	5201723	BSSPCR49C09B188J	BASSETTI PIER CARLO	0,5370	4.940,40	0,5370	9.880,80	4.940,40	4.717,11	223,29	4.940,40	0,00	31/5/21	N









Misura Ristrutturazione vigneti Elenco delle domande ammesse con l'integrazione del contributo concedibile presentate ai sensi della Delibera di giunta regionale n. 289/2020

Allegato 1

Table with 15 columns: Prog. no., Ente Delegato, ID Domanda Rivit, Cuasa Rivit, Ragione Sociale, Superficie Richiesta, Contributo Richiesto Rivit, Superficie ammissibile (concedibile) a, Spesa Ammessa, Contributo ammissibile a conclusione dell'istruttoria (€), Contributo già ammesso (€), Integrazione alla concessione con il presente atto (€), Contributo ammissibile da liquidare al 2021, Contributo ammissibile da liquidare al 2022, Data Fine Intervento, Presenta Anticipo.





**Misura Ristrutturazione vigneti Elenco delle domande ammesse con l'integrazione del contributo concedibile**  
**presentate ai sensi della Delibera di giunta regionale n. 289/2020** Allegato 1

Prog. vo	Ente Delegato	ID Domanda Rivit	Cuasa Rivit	Ragione Sociale	Superficie Richiesta	Contributo Richiesto Rivit	Superficie ammissibile a contributo	Spesa Ammessa	Contributo ammissibile a conclusione dell'istruttoria (€)	Contributo già ammesso (€)	Integrazione alla concessione con il presente atto (€)	Contributo ammissibile da liquidare al 2021	Contributo ammissibile da liquidare al 2022	Data Fine Intervento	Presenza Anticipo
869	STACP DI RAVENNA	5198538	00461890394	QUADALTI DAVIDE E MARCO S.S.	0,9762	10.843,32	0,9762	18.175,44	10.843,32	10.353,23	490,09	10.843,32	0,00	31/5/21	N
870	STACP DI RAVENNA	5201902	QDLGCR55E14F259K	QUADALTI GIANCARLO	0,8000	9.120,00	0,8000	15.040,00	9.120,00	8.707,80	412,20	7.296,00	1.824,00	31/5/21	S
871	STACP DI RAVENNA	5201031	QRNLB449C45B044F	QUARNETI ALBA	1,3995	16.933,95	1,3995	28.269,90	16.933,95	16.168,59	765,36	16.933,95	0,00	31/5/21	N
872	STACP DI RAVENNA	5200233	QTTMRC87B25E730X	QUATRINI MIRCO	1,7136	20.734,56	1,7136	34.614,72	20.734,56	19.797,42	937,14	20.734,56	0,00	31/5/21	N
873	STACP DI RAVENNA	5200027	RBDTDL52A24D357M	RABITI DANILO	1,5617	14.128,80	1,5617	27.510,00	14.128,80	13.490,22	638,58	14.128,80	0,00	31/5/21	N
874	STACP DI RAVENNA	5171074	00703580399	RAFFONI ANACLETO, GIANNI E STEFANO S.S. SOCIETA' AGRICOLA	1,2135	9.708,00	1,2135	19.416,00	9.708,00	9.269,23	438,77	9.708,00	0,00	31/5/21	N
875	STACP DI RAVENNA	5196634	01200070397	RAGAZZINI FRANCESCO E STEFANO S.S.	1,5206	13.989,52	1,5206	27.979,04	13.989,52	13.357,24	632,28	13.989,52	0,00	31/5/21	N
876	STACP DI RAVENNA	5192349	RGZMRC74P25D458E	RAGAZZINI MIRCO	1,1623	13.482,68	1,1623	22.316,16	13.482,68	12.873,30	609,38	13.482,68	0,00	31/5/21	N
877	STACP DI RAVENNA	5197328	RNDNDR57C04E730H	RANDI ADRIANO	0,3690	3.210,30	0,3690	6.420,60	3.210,30	3.065,20	145,10	3.210,30	0,00	31/5/21	N
878	STACP DI RAVENNA	5192686	00506380393	RANDI MARIO FRANCESCO, MASSIMO E MONTANARI VERBANNA	0,9336	8.122,32	0,9336	16.244,64	8.122,32	7.755,22	367,10	8.122,32	0,00	31/5/21	N
879	STACP DI RAVENNA	5192323	RNZMSM64R20D458Q	RANZI MASSIMO	0,6882	481,74	0,6882	963,48	481,74	459,97	21,77	481,74	0,00	31/5/21	N
880	STACP DI RAVENNA	5202316	RVLGCR62A29D458I	RAVAIOLI GIANCARLO	0,6700	8.107,00	0,6700	13.534,00	8.107,00	7.740,59	366,41	8.107,00	0,00	31/5/21	N
881	STACP DI RAVENNA	5200110	RVLNMRZ63C04A944D	RAVAIOLI MAURIZIO	3,2391	29.169,42	3,2391	58.338,84	29.169,42	27.851,05	1.318,37	29.169,42	0,00	31/5/21	N
882	STACP DI RAVENNA	5202210	RCCGRG79B24D458E	RICCI MACCARINI GIORGIO	1,2586	15.039,98	1,2586	25.306,36	15.039,98	14.360,22	679,76	12.031,98	3.008,00	31/5/22	S
883	STACP DI RAVENNA	5200032	RCCMRA67M24D121N	RICCI MACCARINI MARIO	1,7215	14.977,05	1,7215	29.954,10	14.977,05	14.300,13	676,92	14.977,05	0,00	31/5/21	N
884	STACP DI RAVENNA	5200005	RNLGNE64P28H302N	RINALDI EUGENIO	1,3632	12.541,44	1,3632	25.082,88	12.541,44	11.974,60	566,84	12.541,44	0,00	31/5/21	N
885	STACP DI RAVENNA	5201863	RVLNDR7A30D458D	RIVOLA ANDREA	0,7486	9.058,06	0,7486	15.121,72	9.058,06	8.648,66	409,40	9.058,06	0,00	31/5/21	N
886	STACP DI RAVENNA	5195227	RSSDNL77C22D458O	ROSSI DANILO	1,5942	16.608,48	1,5942	30.538,56	16.608,48	15.857,83	750,65	16.608,48	0,00	31/5/21	N
887	STACP DI RAVENNA	5200028	RSSMTT79M12D458N	ROSSI MATTEO	1,0965	13.267,65	1,0965	22.149,30	13.267,65	12.667,99	599,66	13.267,65	0,00	31/5/21	N
888	STACP DI RAVENNA	5170751	RTNDR62L26A547A	ROTONDI ANDREA	0,6016	5.233,92	0,6016	10.467,84	5.233,92	4.997,36	236,56	4.187,14	1.046,78	31/5/22	S
889	STACP DI RAVENNA	5198923	RFFTMS62P24D600B	RUFFINO TOMMASO	0,9720	12.247,20	0,9720	18.868,00	11.214,00	10.707,16	506,84	11.214,00	0,00	31/5/21	N
890	STACP DI RAVENNA	5199988	SNGDLA60A70D458D	SANGIORGI ADELE	1,2000	13.680,00	1,2000	22.560,00	13.680,00	13.061,71	618,29	10.944,00	2.736,00	31/5/22	S
891	STACP DI RAVENNA	5201818	SNGFNC44R56A547M	SANGIORGI FRANCA GIOVANNA	0,7252	7.492,44	0,7252	13.352,88	7.492,44	7.153,80	338,64	7.492,44	0,00	31/5/21	N
892	STACP DI RAVENNA	5201882	00652810391	SANGIORGI GIULIO E ELIO DI SANGIORGI ELIO E SANGIORGI ENRICO SOCIETA' AGRICOLA S.S.	1,0543	8.434,40	1,0543	16.868,80	8.434,40	8.053,19	381,21	8.434,40	0,00	31/5/21	N
893	STACP DI RAVENNA	5195305	SNGVCN64T05D458F	SANGIORGI VINCENZO	0,6198	7.189,68	0,6198	11.900,16	7.189,68	6.864,73	324,95	5.751,74	1.437,94	31/5/22	S
894	STACP DI RAVENNA	5199534	02313970390	SAPORI DELLA CAMPAGNA SOCIETA' AGRICOLA DI GIULIANI PRIMO E MIRKO	1,1749	13.628,84	1,1749	22.558,08	13.628,84	13.573,76	55,08	13.628,84	0,00	31/5/21	N
895	STACP DI RAVENNA	5199483	SVLVSN51A01H642U	SAVELLI SILVANO	0,4386	3.508,80	0,4386	7.017,60	3.508,80	3.350,21	158,59	2.807,04	701,76	31/5/22	S
896	STACP DI RAVENNA	5201864	SVNPRM30B22H642D	SAVINI PRIMO	0,5290	4.602,30	0,5290	9.204,60	4.602,30	4.394,29	208,01	4.602,30	0,00	31/5/21	N
897	STACP DI RAVENNA	5199554	SVRSRI63D24B188J	SAVORANI SIRIO	2,8307	34.251,47	2,4540	49.570,80	29.693,40	28.351,35	1.342,05	23.754,72	5.938,68	31/5/22	S
898	STACP DI RAVENNA	5201150	SBRLCU83M03H199L	SBARZAGLIA LUCA	2,7780	31.669,20	2,7780	52.226,40	31.669,20	30.237,85	1.431,35	25.335,36	6.333,84	31/5/22	S
899	STACP DI RAVENNA	5202002	SCLLRT64D10H302Z	SCALA ALBERTO	1,7798	21.343,89	1,0915	21.929,32	13.015,46	12.427,20	588,26	13.015,46	0,00	31/5/21	N
900	STACP DI RAVENNA	5199778	SCRGN48H25B188I	SCARPA GIOVANNI	0,3819	4.620,99	0,3819	7.714,38	4.620,99	4.412,14	208,85	3.696,79	924,20	31/5/22	S
901	STACP DI RAVENNA	5198995	SCRMR70M28D458G	SCARPA MARCO	0,7648	8.561,56	0,7648	15.019,12	8.561,56	8.174,60	386,96	8.561,56	0,00	31/5/21	N
902	STACP DI RAVENNA	5197374	SRVNN46L41D458B	SERAVALLI ANNA	0,3880	4.694,80	0,3880	7.837,60	4.694,80	4.482,61	212,19	4.694,80	0,00	31/5/21	N
903	STACP DI RAVENNA	5200491	SRVTZN57A09D458Q	SERVADEI TIZIANO	1,2762	15.250,04	1,2762	25.660,08	15.250,04	14.560,78	689,26	12.200,03	3.050,01	31/5/22	S
904	STACP DI RAVENNA	5194314	00900870395	SGUBBI MARIO E MARANGONI LUCIANA S.S. SOCIETA' AGRICOLA	2,7821	32.272,36	2,7821	53.416,32	32.272,36	30.813,75	1.458,61	32.272,36	0,00	31/5/21	N
905	STACP DI RAVENNA	5201649	00853590396	SOC.AGRICOLA NERI S.A.S. DI FRANCO NERI	0,7500	6.900,00	0,7500	13.800,00	6.900,00	6.588,14	311,86	6.900,00	0,00	31/5/21	N
906	STACP DI RAVENNA	5200705	00990840399	SOCIETA' AGRICOLA BALDINI LORIS E BELLETTINI OLIANA S.S.	1,0863	9.450,81	1,0863	18.901,62	9.450,81	9.023,66	427,15	9.450,81	0,00	31/5/21	N
907	STACP DI RAVENNA	5200024	02420890390	SOCIETA' AGRICOLA BALDRATI ROMANO & FIGLI	0,4255	4.458,44	0,4255	7.462,48	4.458,44	4.256,93	201,51	4.458,44	0,00	31/5/21	N
908	STACP DI RAVENNA	5202085	01408470399	SOCIETA' AGRICOLA BELLETTINI REMIGIO E FIGLI S.S.	0,9824	11.395,84	0,9824	18.862,08	11.395,84	10.880,78	515,06	11.395,84	0,00	31/5/21	N
909	STACP DI RAVENNA	5199793	00910600394	SOCIETA' AGRICOLA BENEDETTI S.S.	2,3829	27.641,64	2,3829	45.751,68	27.641,64	26.392,32	1.249,32	22.113,31	5.528,33	31/5/22	S
910	STACP DI RAVENNA	5203188	02311190397	SOCIETA' AGRICOLA BULZAGA S.S.	0,3500	4.235,00	0,3500	7.070,00	4.235,00	4.043,59	191,41	4.235,00	0,00	31/5/21	N
911	STACP DI RAVENNA	5200520	02412020394	SOCIETA' AGRICOLA BUSCHET	1,8800	21.420,00	1,7000	39.856,00	23.688,00	20.451,88	3.236,12	18.950,40	4.737,60	31/5/22	S
912	STACP DI RAVENNA	5200284	02550100396	SOCIETA' AGRICOLA CANOVA	1,1600	14.036,00	1,1600	23.432,00	14.036,00	13.401,62	634,38	14.036,00	0,00	31/5/21	N
913	STACP DI RAVENNA	5175945	02287990390	SOCIETA' AGRICOLA CIOGNANI S.S.	1,9792	20.732,82	1,9792	34.728,84	20.732,82	19.795,76	937,06	20.732,82	0,00	31/5/21	N
914	STACP DI RAVENNA	5199940	00661260398	SOCIETA' AGRICOLA DALMONTE CESARE, FRANCESCO E POMPEO SOCIETA' SEMPLICE	1,5500	19.352,81	1,5500	32.750,02	19.352,81	18.478,12	874,69	19.352,81	0,00	31/5/21	N
915	STACP DI RAVENNA	5199979	02471710398	SOCIETA' AGRICOLA F.LLI ANCARANI S.S.	1,4010	12.889,20	1,4010	25.778,40	12.889,20	12.306,65	582,55	12.889,20	0,00	31/5/21	N

**Misura Ristrutturazione vigneti Elenco delle domande ammesse con l'integrazione del contributo concedibile presentate ai sensi della Delibera di giunta regionale n. 289/2020**

Allegato 1

Prog. vo	Ente Delegato	ID Domanda Rivit	Cuasa Rivit	Ragione Sociale	Superficie Richiesta	Contributo Richiesto Rivit	Superficie ammissibile e contributo concordabili	Spesa Ammessa	Contributo ammissibile a conclusione dell'istruttoria (€)	Contributo già ammesso (€)	Integrazione alla concessione con il presente atto (€)	Contributo ammissibile da liquidare al 2021	Contributo ammissibile da liquidare al 2022	Data Fine Intervento	Presenza Anticipo
916	STACP DI RAVENNA	5201537	02536080399	SOCIETA' AGRICOLA FRAZCAIA	0,7200	6.264,00	0,7200	12.528,00	6.264,00	5.980,69	263,11	6.264,00	0,00	31/5/21	N
917	STACP DI RAVENNA	5203270	00452700396	SOCIETA' AGRICOLA GAUDENZI	5,1428	51.985,98	5,1428	93.980,76	51.985,98	48.636,37	2.349,61	51.985,98	0,00	31/5/21	N
918	STACP DI RAVENNA	5201564	02224480398	SOCIETA' AGRICOLA LA QUERCIA	0,7182	8.690,22	0,7182	14.507,64	8.690,22	8.297,45	392,77	8.690,22	0,00	31/5/21	N
919	STACP DI RAVENNA	5171868	02272950391	SOCIETA' AGRICOLA LA QUERCIA DI LOTTA VECCHIA DI GENNI RITA E C. S.N.C.	5,6367	31.180,41	5,3633	62.360,82	31.180,41	32.172,75	-992,34	31.180,41	0,00	31/5/21	N
920	STACP DI RAVENNA	5202380	02273090395	SOCIETA' AGRICOLA LA VIOLA FRUTTA FRESCA DI ROMAGNA	0,6386	5.555,82	0,6386	11.111,64	5.555,82	5.304,71	251,11	5.555,82	0,00	31/5/21	N
921	STACP DI RAVENNA	5198864	02302940396	SOCIETA' AGRICOLA LAMONE	0,9166	7.974,42	0,9166	15.948,84	7.974,42	7.614,00	360,42	7.974,42	0,00	31/5/21	N
922	STACP DI RAVENNA	5202104	00804060390	SOCIETA' AGRICOLA LASI ALBERTO E MASSIMO S.S.	0,3200	2.720,00	0,3200	5.440,00	2.720,00	2.597,06	122,94	2.720,00	0,00	31/5/21	N
923	STACP DI RAVENNA	5202048	02605820394	SOCIETA' AGRICOLA MONFRE' S.S.	1,4299	12.440,13	1,4299	24.880,26	12.440,13	11.877,87	562,26	12.440,13	0,00	31/5/21	N
924	STACP DI RAVENNA	5200573	02202360398	SOCIETA' AGRICOLA PAN S.S.	2,3990	25.965,50	2,3990	46.559,00	25.965,50	24.791,94	1.173,56	20.772,40	5.193,10	31/5/22	S
925	STACP DI RAVENNA	5200494	01363030394	SOCIETA' AGRICOLA RAGAZZINI ROBERTO E STEFANO S.S.	1,1000	11.832,00	1,0200	19.584,00	11.832,00	11.297,23	534,77	9.465,60	2.366,40	31/5/22	S
926	STACP DI RAVENNA	5193819	02845511209	SOCIETA' AGRICOLA RICCI MACCARINI S.S.	9,8961	23.927,27	9,8961	47.854,54	23.927,27	22.845,83	1.081,44	23.927,27	0,00	31/5/21	N
927	STACP DI RAVENNA	5198931	02186670390	SOCIETA' AGRICOLA RISACCO S.S.	2,0590	25.943,40	2,0000	42.400,00	25.200,00	24.061,04	1.138,96	25.200,00	0,00	31/5/21	N
928	STACP DI RAVENNA	5200038	01078000393	SOCIETA' AGRICOLA SAN GIOVANNI S.S. DI FILIPPI ANTONIETTA & C.	6,1050	73.870,50	5,0050	101.101,00	60.560,50	57.823,35	2.737,15	60.560,50	0,00	31/5/21	N
929	STACP DI RAVENNA	5200476	02369460395	SOCIETA' AGRICOLA SAN VITALE DI TAMBINI	1,4853	13.664,76	1,4853	27.329,52	13.664,76	13.047,15	617,61	13.664,76	0,00	31/5/21	N
930	STACP DI RAVENNA	5202397	03721751208	SOCIETA' AGRICOLA TERRE DELLA ROCCA SOCIETA' A RESPONSABILITA' LIMITATA	10,8939	11.991,28	1,3034	23.982,56	11.991,28	95.694,06	-83.702,78	9.593,02	2.398,26	31/5/22	S
931	STACP DI RAVENNA	5199048	02246260398	SOCIETA' AGRICOLA VESPIGNANI MATTEO E LUIGI S.S.	1,6776	14.595,12	1,6776	29.190,24	14.595,12	13.935,46	659,66	14.595,12	0,00	31/5/21	N
932	STACP DI RAVENNA	5200095	01029070396	SOCIETA' AGRICOLA VISANI E VIGNOLI	0,4100	4.674,00	0,4100	7.708,00	4.674,00	4.462,75	211,25	4.674,00	0,00	31/5/21	N
933	STACP DI RAVENNA	5200212	02524990393	SOCIETA' AGRICOLA ZANI ANTONIO E ALESSANDRO S.S.	3,3642	32.632,74	3,3642	65.265,48	32.632,74	31.167,84	1.474,90	32.632,74	0,00	31/5/21	N
934	STACP DI RAVENNA	5203352	01382230397	SOCIETA' SEMPLICE AGRICOLA EREDI DI DAL RE ELIA DI DAL RE ROMINA ED ELISEO	0,5450	6.594,50	0,5450	11.009,00	6.594,50	6.296,45	298,05	6.594,50	0,00	31/5/21	N
935	STACP DI RAVENNA	5201394	01283800397	SOCIETA' VILLA GINESTRE	0,8865	10.106,10	0,8865	16.666,20	10.106,10	9.649,33	456,77	10.106,10	0,00	31/5/21	N
936	STACP DI RAVENNA	5201279	SLRMSM7OC09H30ZZ	SOLAROLI MASSIMO	0,3000	3.630,00	0,3000	6.060,00	3.630,00	3.465,93	164,07	3.630,00	0,00	31/5/21	N
937	STACP DI RAVENNA	5202409	SPDVTZN6L21D458Q	SPADA TIZIANO	0,4498	5.217,68	0,4498	8.636,16	5.217,68	4.981,86	235,82	4.174,14	1.043,54	31/5/22	S
938	STACP DI RAVENNA	5199280	SPQVLR49R03B188P	SPOGLIANTI VALERIO	0,3530	3.000,50	0,3530	6.001,00	3.000,50	2.864,89	135,61	3.000,50	0,00	31/5/21	N
939	STACP DI RAVENNA	5197358	SPRLRT78C07D458A	SPORTELLI ALBERTO "FONDO STELLA NUOVA"	2,6686	32.290,06	2,6686	53.905,72	32.290,06	30.830,65	1.459,41	32.290,06	0,00	31/5/21	N
940	STACP DI RAVENNA	5202245	SPRLCU79H12H199B	SUPRANI LUCA	0,8014	6.972,18	0,8014	13.944,36	6.972,18	6.657,06	315,12	6.972,18	0,00	31/5/21	N
941	STACP DI RAVENNA	5201947	02030110395	TABANELLI GIANCARLO E VALERIO S.S. SOCIETA' AGRICOLA	1,4635	13.464,20	1,4635	26.928,40	13.464,20	12.855,66	608,54	13.464,20	0,00	31/5/21	N
942	STACP DI RAVENNA	5200132	TMBLBT64559D458T	TAMBURINI ELISABETTA	0,5800	5.539,00	0,5800	10.798,00	5.539,00	5.288,65	250,35	5.539,00	0,00	31/5/21	N
943	STACP DI RAVENNA	5201884	TRLGCM74R15E730W	TARLAZZI GIACOMO	5,8586	67.146,31	5,8586	111.980,20	67.146,31	64.111,50	3.034,81	53.717,05	13.429,26	31/5/22	S
944	STACP DI RAVENNA	5200918	TRLRRT63T25D829P	TARLAZZI ROBERTO	0,3521	2.816,80	0,3521	5.633,60	2.816,80	2.689,49	127,31	2.816,80	0,00	31/5/21	N
945	STACP DI RAVENNA	5194999	TRNGPR70E19D458F	TARONI GIAN PIERO	1,6156	16.740,96	1,5000	28.800,00	17.400,00	16.613,57	786,43	17.400,00	0,00	31/5/21	N
946	STACP DI RAVENNA	5201536	TRRGZN48B19D121S	TARRONI GIOVANNI	0,4998	4.598,16	0,4998	9.196,32	4.598,16	4.390,34	207,82	4.598,16	0,00	31/5/21	N
947	STACP DI RAVENNA	5176455	TSSDNL63R18D458E	TASSELLI DANIELE	1,2500	12.125,00	1,2500	24.250,00	12.125,00	11.576,99	548,01	12.125,00	0,00	31/5/21	N
948	STACP DI RAVENNA	5201743	TSSRRRT63T48E289Z	TASSINARI ROBERTA	1,5341	16.043,67	1,5341	28.367,34	16.043,67	15.318,54	725,13	16.043,67	0,00	31/5/21	N
949	STACP DI RAVENNA	5195547	01025300391	TENUTA NASANO SOCIETA' AGRICOLA	7,4019	12.612,99	7,4019	22.618,38	12.612,99	12.042,92	570,07	12.612,99	0,00	31/5/21	N
950	STACP DI RAVENNA	5201877	TMNDNL56D08A547D	TIMONCINI DANIELE	0,7391	4.929,42	0,5666	12.860,34	6.430,17	6.139,55	290,62	6.430,17	0,00	31/5/21	N
951	STACP DI RAVENNA	5199537	TMMTT84P07E730D	TIMONCINI MATTEO	0,4710	5.463,60	0,4710	9.043,20	5.463,60	5.216,66	246,94	5.463,60	0,00	31/5/21	N
952	STACP DI RAVENNA	5201874	TNNFNC67A24A191N	TONINI FRANCESCO	0,3269	2.615,20	0,3269	5.230,40	2.615,20	2.497,00	118,20	2.615,20	0,00	31/5/21	N
953	STACP DI RAVENNA	5200114	CRTPRI75M17D458F	TORRE DEL MARINO DI CORTECCHIA PIERO	5,7412	69.609,64	5,7162	119.489,28	69.294,64	66.162,73	3.131,91	55.435,71	13.858,93	31/5/22	S
954	STACP DI RAVENNA	5200320	TZZRMLN74H21D458E	TOZZI ROMANO	1,2000	14.192,00	1,2000	24.864,00	14.192,00	13.550,56	641,44	11.353,60	2.838,40	31/5/22	S
955	STACP DI RAVENNA	5199047	02589900394	TRE PINI SOCIETA' AGRICOLA	0,7076	6.509,92	0,7076	13.019,84	6.509,92	6.215,69	294,23	6.509,92	0,00	31/5/21	N
956	STACP DI RAVENNA	5170864	00706260395	TUSONI ISA E CASALI FABRIZIO S.S.	1,4546	12.655,02	1,4546	25.310,04	12.655,02	12.083,05	571,97	12.655,02	0,00	31/5/21	N
957	STACP DI RAVENNA	5194991	01071630394	VALENTI EMANUELE E MONTANARI VERDIANA S.S. SOCIETA' AGRICOLA	0,6205	7.508,05	0,6205	12.534,10	7.508,05	7.168,71	339,34	7.508,05	0,00	31/5/21	N
958	STACP DI RAVENNA	5201988	VLNLTZN62D13B188A	VALENTINI TIZIANO	1,7300	17.282,52	1,7300	31.009,84	17.282,52	16.501,40	781,12	17.282,52	0,00	31/5/21	N
959	STACP DI RAVENNA	5200015	VNNFBA38S20D121F	VANNI FABIO	0,3727	3.242,49	0,3727	6.484,98	3.242,49	3.095,94	146,55	3.242,49	0,00	31/5/21	N
960	STACP DI RAVENNA	5197996	VRNSVN61R19D704H	VARANI SILVANO	1,2302	13.409,18	1,2302	21.897,56	13.409,18	12.803,13	606,05	13.409,18	0,00	31/5/21	N
961	STACP DI RAVENNA	5202218	VSSBRD61L25E289V	VASSALLO BERARDINO	1,1614	13.675,94	1,1614	23.228,28	13.675,94	13.057,83	618,11	10.940,75	2.735,19	31/5/22	S









**Misura Ristrutturazione vigneti Elenco delle domande ammesse con l'integrazione del contributo concedibile presentate ai sensi della Delibera di giunta regionale n. 289/2020** Allegato 1

Prog. vo	Ente Delegato	ID Domanda Rivit	Cuasa Rivit	Ragione Sociale	Superficie Richiesta	Contributo Richiesto Rivit	Superficie ammissibile (concedibile)	Spesa Ammessa	Contributo ammissibile a conclusione dell'istruttoria (€)	Contributo già ammesso (€)	Integrazione alla concessione con il presente atto (€)	Contributo ammissibile da liquidare al 2021	Contributo ammissibile da liquidare al 2022	Data Fine Intervento	Presenza Anticipo
1109	STACP DI REGGIO EMILIA	5200534	02820430359	SOCIETA' AGRICOLA BOLOGNESI GIOVANNI E LUCA S.S.	0,4100	4.469,00	0,4100	7.298,00	4.469,00	4.267,01	201,99	4.469,00	0,00	31/5/21	N
1110	STACP DI REGGIO EMILIA	5169350	02028190359	SOCIETA' AGRICOLA CA' BIANCA DI RINALDO BRUNO E FIGLI S.S.	9,9387	11.673,89	9,9387	23.347,78	11.673,89	11.146,27	527,62	11.673,89	0,00	31/5/21	N
1111	STACP DI REGGIO EMILIA	5201681	02474950355	SOCIETA' AGRICOLA CAMUREIN	0,5295	6.142,20	0,5295	10.166,40	6.142,20	5.864,59	277,61	6.142,20	0,00	31/5/21	N
1112	STACP DI REGGIO EMILIA	5199467	01766650350	SOCIETA' AGRICOLA COMAGRI S.S.	5,5386	60.370,74	5,5386	98.587,08	60.370,74	57.642,17	2.728,57	48.296,59	12.074,15	31/5/22	S
1113	STACP DI REGGIO EMILIA	5201449	02730500358	SOCIETA' AGRICOLA CORTE CANTINA S.S.	0,6050	5.263,50	0,6050	11.132,00	5.566,00	5.314,43	251,57	5.566,00	0,00	31/5/21	N
1114	STACP DI REGGIO EMILIA	5172665	02887030357	SOCIETA' AGRICOLA DALLARI S.S.	1,7484	16.234,70	1,7484	29.369,40	16.234,70	15.500,94	733,76	16.234,70	0,00	31/5/21	N
1115	STACP DI REGGIO EMILIA	5201484	01006920357	SOCIETA' AGRICOLA ERICA S.S. DI AMANI NICOLO'	5,7500	50.025,00	5,7500	100.050,00	50.025,00	47.764,02	2.260,98	50.025,00	0,00	31/5/21	N
1116	STACP DI REGGIO EMILIA	5200543	01312520354	SOCIETA' AGRICOLA F.LLI GORINI DI GORINI VALTER E C. S.S.	2,0476	22.889,60	2,0476	38.547,20	22.889,60	21.855,06	1.034,54	22.889,60	0,00	31/5/21	N
1117	STACP DI REGGIO EMILIA	5201339	01641080351	SOCIETA' AGRICOLA FERRARI DI GIAN PAOLO, FABRIZIO E ANDREA	0,7906	6.324,80	0,7906	12.649,60	6.324,80	6.038,94	285,86	6.324,80	0,00	31/5/21	N
1118	STACP DI REGGIO EMILIA	5199480	00543710354	SOCIETA' AGRICOLA GARFAGNANA DI TORELLI S.S.	2,0901	22.782,09	2,0901	37.203,78	22.782,09	21.752,41	1.029,68	22.782,09	0,00	31/5/21	N
1119	STACP DI REGGIO EMILIA	5183344	02742100353	SOCIETA' AGRICOLA GIACOBBAZZI E C. S.S.	1,0403	12.587,63	1,0403	21.014,06	12.587,63	12.018,71	568,92	12.587,63	0,00	31/5/21	N
1120	STACP DI REGGIO EMILIA	5202332	02588430351	SOCIETA' AGRICOLA LA CIVETTA DI BELLAMICO REGINA E C. S.S.	0,6260	438,20	0,6260	876,40	438,20	416,39	19,81	438,20	0,00	31/5/21	N
1121	STACP DI REGGIO EMILIA	5195751	02268950358	SOCIETA' AGRICOLA LA QUERCIA S.S. DI GUIDI LUCIANO	0,3645	4.228,20	0,3645	6.998,40	4.228,20	4.037,10	191,10	4.228,20	0,00	31/5/21	N
1122	STACP DI REGGIO EMILIA	5190523	02783140359	SOCIETA' AGRICOLA LE GINESTRE	6,7419	72.874,96	6,5619	127.149,12	70.696,96	67.501,67	3.195,29	70.696,96	0,00	31/5/21	N
1123	STACP DI REGGIO EMILIA	5199718	02755650351	SOCIETA' AGRICOLA NIZZOLI GIULIANO E C. S.S.	4,3000	34.400,00	4,3000	68.800,00	34.400,00	32.845,22	1.554,78	34.400,00	0,00	31/5/21	N
1124	STACP DI REGGIO EMILIA	5202328	02718500354	SOCIETA' AGRICOLA PECHINA DI VALLA DORIANO S.S.	1,9255	20.004,93	1,6533	33.396,66	20.004,93	22.245,53	-2.240,60	20.004,93	0,00	31/5/21	N
1125	STACP DI REGGIO EMILIA	5202260	02714390354	SOCIETA' AGRICOLA PELLINI S.S.	5,9854	55.065,68	5,9854	110.131,36	55.065,68	52.576,88	2.488,80	55.065,68	0,00	31/5/21	N
1126	STACP DI REGGIO EMILIA	5194774	01862150354	SOCIETA' AGRICOLA QUAGLIARINA SOCIETA' SEMPLICE DI DEVINCENZI NICOLA	2,4210	26.388,90	2,4210	43.093,80	26.388,90	27.970,10	-1.581,20	26.388,90	0,00	31/5/21	N
1127	STACP DI REGGIO EMILIA	5201429	03050320369	SOCIETA' AGRICOLA RIO SAN MARTINO - SOCIETA' SEMPLICE	1,8200	19.838,00	1,8200	32.396,00	19.838,00	18.941,38	896,62	19.838,00	0,00	31/5/21	N
1128	STACP DI REGGIO EMILIA	5200575	02476040353	SOCIETA' AGRICOLA SAN FRANCESCO S.S.	0,7100	7.739,00	0,7100	12.638,00	7.739,00	7.389,22	349,78	7.739,00	0,00	31/5/21	N
1129	STACP DI REGGIO EMILIA	5201845	02804720361	SOCIETA' AGRICOLA SAN PIO, SS.	0,9209	10.037,81	0,9209	16.392,02	10.037,81	9.584,13	453,68	10.037,81	0,00	31/5/21	N
1130	STACP DI REGGIO EMILIA	5199696	01569660358	SOCIETA' AGRICOLA TORREGGIANI F.LLI DI TORREGGIANI CARLO S.S.	0,4689	5.111,01	0,4689	8.346,42	5.111,01	4.880,01	231,00	5.111,01	0,00	31/5/21	N
1131	STACP DI REGGIO EMILIA	5201741	00753090356	SOCIETA' AGRICOLA VENTURINI BALDINI - S.R.L.	1,0394	12.576,74	1,0394	20.995,88	12.576,74	12.008,31	568,43	12.576,74	0,00	31/5/21	N
1132	STACP DI REGGIO EMILIA	5202344	00942250358	SOCIETA' AGRICOLA VEZZANI DI G.E.M.S.	2,3300	1.631,00	2,3300	3.262,00	1.631,00	1.557,28	73,72	1.631,00	0,00	31/5/21	N
1133	STACP DI REGGIO EMILIA	5203354	SNCNZE45B14A573R	SONCINI ENZO	0,6899	7.519,91	0,6899	12.280,22	7.519,91	7.180,03	339,88	7.519,91	0,00	31/5/21	N
1134	STACP DI REGGIO EMILIA	5201009	SBZSLV88P6H223T	SUBAZZOLI SILVIA	4,5968	16.376,96	4,5968	32.753,92	16.376,96	15.636,77	740,19	16.376,96	0,00	31/5/21	N
1135	STACP DI REGGIO EMILIA	5195822	TFRCRL55C22B499T	TAFFURELLI CARLO	3,8209	44.322,44	3,8209	73.361,28	44.322,44	42.319,20	2.003,24	44.322,44	0,00	31/5/21	N
1136	STACP DI REGGIO EMILIA	5199520	TSSRSR49L17H223T	TASSONI SERSE	1,0098	706,86	1,0098	1.413,72	706,86	674,91	31,95	706,86	0,00	31/5/21	N
1137	STACP DI REGGIO EMILIA	5199265	TRLVLM52M27D037S	TIRELLI VILIAM	1,2426	9.940,80	1,2426	19.881,60	9.940,80	9.491,51	449,29	9.940,80	0,00	31/5/21	N
1138	STACP DI REGGIO EMILIA	5200093	TNDLCN45M19H628E	TONDELLI LUCIANO	1,0150	8.120,00	1,0150	16.240,00	8.120,00	7.753,00	367,00	8.120,00	0,00	31/5/21	N
1139	STACP DI REGGIO EMILIA	5200990	TRLLCU65R28H223L	TORELLI LUCA	0,7642	6.113,60	0,7642	12.227,20	6.113,60	5.837,28	276,32	6.113,60	0,00	31/5/21	N
1140	STACP DI REGGIO EMILIA	5198352	TSORRT65R01F960S	TOSI ROBERTO	2,3300	1.631,00	2,3300	3.262,00	1.631,00	1.557,28	73,72	1.631,00	0,00	31/5/21	N
1141	STACP DI REGGIO EMILIA	5197581	TSNPRRI57P30H501A	TUSINI COTTAFAVI PIERO	1,1617	10.106,79	1,1617	20.213,58	10.106,79	9.649,99	456,80	10.106,79	0,00	31/5/21	N
1142	STACP DI REGGIO EMILIA	5198004	VLNLEO40A27H223V	VALENTINI LEO	0,4760	3.808,00	0,4760	7.616,00	3.808,00	3.635,89	172,11	3.808,00	0,00	31/5/21	N
1143	STACP DI REGGIO EMILIA	5200102	VRNMRCT1H23F960Q	VERONI MARCO	4,2095	15.021,67	3,1017	4.342,38	2.171,19	2.073,06	98,13	2.171,19	0,00	31/5/21	N
1144	STACP DI REGGIO EMILIA	5200550	00556000357	VEZZANI FRANCO E TONINO S.S.- SOCIETA' AGRICOLA-	0,6883	7.502,47	0,6883	12.251,74	7.502,47	7.163,38	339,09	7.502,47	0,00	31/5/21	N
1145	STACP DI REGGIO EMILIA	5201352	VZZVTR62P29D037V	VEZZANI VITTORIO	0,8650	6.920,00	0,8650	13.840,00	6.920,00	6.607,24	312,76	6.920,00	0,00	31/5/21	N
1146	STACP DI REGGIO EMILIA	5201439	02890080357	VINEA FELIX SOCIETA' AGRICOLA	22,1523	22.113,08	1,9063	36.600,96	22.113,08	31.426,60	-9.313,52	22.113,08	0,00	31/5/21	N
1147	STACP DI RIMINI	5200145	MDAFA67T17H294H	AMADIO FABIO	1,5643	14.391,56	1,5643	28.783,12	14.391,56	13.741,11	650,45	14.391,56	0,00	31/5/21	N
1148	STACP DI RIMINI	5198742	NGLNVT67C14F715H	ANGELINI VALENTINO	1,4583	17.645,43	1,4583	29.457,66	17.645,43	16.847,91	797,52	14.116,34	3.529,09	31/5/22	S

**Misura Ristrutturazione vigneti Elenco delle domande ammesse con l'integrazione del contributo concedibile**  
**presentate ai sensi della Delibera di giunta regionale n. 289/2020** Allegato 1

Prog. vo	Ente Delegato	ID Domanda Rivit	Cuoa Rivit	Ragione Sociale	Superficie Richiesta	Contributo Richiesto Rivit	Superficie ammissibile a contributo	Spesa Ammessa	Contributo ammissibile a conclusione dell'istruttoria (€)	Contributo già ammesso (€)	Integrazione alla concessione con il presente atto (€)	Contributo ammissibile da liquidare al 2021	Contributo ammissibile da liquidare al 2022	Data Fine Intervento	Presenza Anticipo
1149	STACP DI RIMINI	5199566	BLCSDR63R22H294R	BALACCHI SANDRO	1,5390	13.081,50	1,5390	26.163,00	13.081,50	12.490,26	991,24	13.081,50	0,00	31/5/21	N
1150	STACP DI RIMINI	5200715	BRCGMR39B22F454K	BRACALENTI GIAMMARIO	1,2776	10.859,60	1,2776	21.719,20	10.859,60	10.368,78	490,82	10.859,60	0,00	31/5/21	N
1151	STACP DI RIMINI	5199316	FTNVN61L11A944Q	FAITANINI VINCENZO	0,5000	4.250,00	0,5000	8.500,00	4.250,00	4.057,91	192,09	4.250,00	0,00	31/5/21	N
1152	STACP DI RIMINI	5199872	03491520403	FORMULATRE SOCIETA' AGRICOLA DI MONTEMAGGI MASSIMILIANO S.S.	1,2246	857,22	1,2246	1.714,44	857,22	818,48	38,74	857,22	0,00	31/5/21	N
1153	STACP DI RIMINI	5201853	GLLFNC64R31H921N	GALLI FRANCO	0,9000	7.650,00	0,9000	15.300,00	7.650,00	7.304,24	345,76	7.650,00	0,00	31/5/21	N
1154	STACP DI RIMINI	5202342	LRDMRA67E11H294G	LEARDINI MAURO	0,9589	8.150,65	0,9589	16.301,30	8.150,65	7.782,27	368,38	8.150,65	0,00	31/5/21	N
1155	STACP DI RIMINI	5202247	02238860403	MANCINI SOCIETA' AGRICOLA S.S.	3,0927	26.287,95	3,0927	52.575,90	26.287,95	25.099,81	1.188,14	26.287,95	0,00	31/5/21	N
1156	STACP DI RIMINI	5194380	PSQMR66C15H294N	PASQUINELLI MAURO	0,6573	5.587,05	0,6573	11.174,10	5.587,05	5.334,53	252,52	5.587,05	0,00	31/5/21	N
1157	STACP DI RIMINI	5199315	04285470409	SAN VALENTINO SOCIETA' AGRICOLA S.R.L.	0,8321	7.072,85	0,8321	14.145,70	7.072,85	6.753,18	319,67	7.072,85	0,00	31/5/21	N
1158	STACP DI RIMINI	5194312	03828920409	SOCIETA' AGRICOLA "PODERE VECCIANO" DI BIGUCCI DAVIDE E C. S.S.	3,0690	26.086,50	3,0690	52.173,00	26.086,50	24.907,47	1.179,03	26.086,50	0,00	31/5/21	N
1159	STACP DI RIMINI	5201580	02493030403	SOCIETA' AGRICOLA F.LLI TIRAFERRI DI TIRAFERRI LUIGI E GIUSEPPE S.S.	0,4641	3.944,85	0,4641	7.889,70	3.944,85	3.766,55	178,30	3.944,85	0,00	31/5/21	N
1160	STACP DI RIMINI	5201571	00933670408	SOCIETA' AGRICOLA FRATELLI GESSAROLI S.S.	1,1440	13.041,60	1,1440	21.507,20	13.041,60	12.452,16	589,44	13.041,60	0,00	31/5/21	N
1161	STACP DI RIMINI	5198819	01412370403	SOCIETA' AGRICOLA PESARESI S.S.	4,5488	38.664,80	4,5488	77.329,60	38.664,80	36.917,27	1.747,53	38.664,80	0,00	31/5/21	N
1162	STACP DI RIMINI	5200444	03143100406	VALLE DELLE LEPRI SOCIETA' AGRICOLA BIOLOGICA DEI F.LLI CECCHINI S.S.	0,8972	10.653,12	0,8972	17.997,44	10.653,12	10.171,63	481,49	8.522,50	2.130,62	31/5/22	S
<b>1.162 domande ammissibili</b>					<b>1.800,9576</b>	<b>15.675.155,01</b>	<b>1.731,7631</b>	<b>27.945.886,52</b>	<b>15.458.245,56</b>	<b>14.984.333,21</b>	<b>473.912,35</b>	<b>14.454.482,35</b>	<b>1.003.763,21</b>		
<b>Risorse necessarie per liquidare i saldi alle domande presentate nelle campagne precedenti al 2020/2021 (invariato rispetto alla determinazione dirigenziale n. 2650/2021)</b>												<b>520.447,51</b>			
<b>Fabbisogno finanziario complessivo della Misura Ristrutturazione vigneti e riconversione per l'annualità 2021</b>												<b>14.974.929,86</b>			
<b>Dotazione finanziaria disponibile per la Misura Ristrutturazione e riconversione vigneti annualità 2021</b>												<b>15.037.753,00</b>			
<b>Economie della Misura Ristrutturazione e riconversione vigneti annualità 2021 alla data odierna</b>												<b>62.823,14</b>			



## REGIONE EMILIA-ROMAGNA

DETERMINAZIONE DEL RESPONSABILE DEL SERVIZIO TERRITORIALE AGRICOLTURA, CACCIA E PESCA DI PIACENZA 13 MAGGIO 2021, N. 8820

**Regolamento (UE) n. 1308/2013, articolo 46. Delibera di Giunta regionale n. 289/2020 Misura ristrutturazione e riconversione vigneti - Campagna 2020-2021. Integrazione contributo concedibile, con rideterminazione al 100%, a n. 113 istanze ammissibili**

## IL DIRIGENTE FIRMATARIO

Visti:

- il Regolamento (UE) n. 1308/2013 del Parlamento europeo e del Consiglio del 17 dicembre 2013, recante Organizzazione comune dei mercati dei prodotti agricoli e che abroga i regolamenti (CEE) n. 922/1972, (CEE) n. 234/1979, (CE) n. 1037/2001 e (CE) n. 1234/2007 del Consiglio, ed in particolare l'art. 46 che regola la Misura della ristrutturazione e riconversione dei vigneti;

- il Regolamento delegato (UE) n. 2016/1149 della Commissione del 15 aprile 2016 che integra il regolamento (UE) n. 1308/2013 del Parlamento europeo e del Consiglio per quanto riguarda i programmi nazionali di sostegno al settore vitivinicolo e che modifica il regolamento (CE) n. 555/2008 della Commissione;

- il Regolamento di esecuzione (UE) n. 2016/1150 della Commissione del 15 aprile 2016 recante modalità di applicazione del regolamento (UE) n. 1308/2013 del Parlamento europeo e del Consiglio per quanto riguarda i programmi nazionali di sostegno al settore vitivinicolo, come modificato dal Regolamento di esecuzione (UE) 2017/256 della Commissione del 14 febbraio 2017;

Richiamato il Programma nazionale di sostegno nel settore del vino 2019-2023, predisposto dal Ministero delle Politiche Agricole Alimentari e Forestali (MIPAAF) e pubblicato sul sito internet MIPAAF, notificato alla Commissione europea in data 1° marzo 2018, successivamente modificato con la versione inviata il 30 giugno 2019;

Visti altresì:

- il Decreto del Ministero delle Politiche Agricole Alimentari e Forestali n. 1411 del 3 marzo 2017 recante "Disposizioni nazionali di attuazione del regolamento (UE) n. 1308/2013 del Consiglio e del Parlamento europeo, dei regolamenti delegato (UE) n. 2016/1149 e di esecuzione (UE) n. 2016/1150 della Commissione per quanto riguarda l'applicazione della misura della riconversione e ristrutturazione dei vigneti;

- la circolare AGEA coordinamento del 19 marzo 2019, protocollo n. 21714;

Visto il Decreto del Ministero delle Politiche Agricole, Alimentari e Forestali, protocollo n. 1355 del 5 marzo 2020, di riparto della dotazione finanziaria OCM vino per la campagna vitivinicola 2020/2021 tra Regioni e Province autonome di Trento e Bolzano che prevede un'assegnazione alla Regione Emilia-Romagna per la Misura ristrutturazione e riconversione vigneti di euro 15.651.559,78;

Visti:

- la deliberazione di Giunta Regionale n. 289 del 2 aprile 2020 recante "Regolamento (UE) n. 1308/2013, articolo 46. Misura Ristrutturazione e riconversione vigneti. Approvazione delle disposizioni applicative per la campagna 2020/2021";

- la determinazione della Responsabile del Servizio Organizzazioni di mercato e Sinergie di filiera n. 9864 del 11/6/2020 recante "Misura ristrutturazione e riconversione dei vigneti campagna 2020/2021 - proroghe ai termini di presentazione della domanda di aiuto e all'approvazione della graduatoria previsti nella deliberazione della giunta regionale n. 289/2020";

- la determinazione della Responsabile del Servizio Organizzazioni di mercato e Sinergie di filiera n. 14642 del 31/8/2020 recante "Misura ristrutturazione e riconversione dei vigneti campagna 2020/2021 - proroga al termine di presentazione della domanda di aiuto previsto nella deliberazione della giunta regionale n.289/2020";

- la determinazione della Responsabile del Servizio Organizzazioni di mercato e Sinergie di filiera n. 17067 del 6/10/2020 recante "DGR N. 289/2020 - misura ristrutturazione e riconversione dei vigneti campagna 2020-2021. Modifica ai termini inerenti le operazioni di estirpazione dei vigneti";

- la determinazione del Direttore di AGREA n. 540 del 10/4/2020 recante: "Reg. (UE) n. 1308/2013, reg. Delegato (UE) n. 1149/2016 e reg. di esecuzione (UE) n. 1150/2016 - Ristrutturazione e Riconversione vigneti - Disposizioni procedurali relative alla presentazione delle domande di aiuto, variante, anticipo, saldo e saldo/collaudato con svincolo della fideiussione - campagna 2020/2021";

Visto, altresì, che la Deliberazione di Giunta regionale n. 289/2020 integrata con la Determinazione della Responsabile del Servizio Organizzazioni di mercato e Sinergie di filiera n. 9864 del 11/06/2020 prevede che:

- il Servizio territoriale competente, entro il 15 febbraio 2021, termina le istruttorie, approvando con specifico atto l'elenco delle domande ammesse e l'eventuale elenco delle domande non ammesse e, entro la medesima data, trasmette l'atto adottato al Servizio Organizzazione di mercato e sinergie di filiera;

- se il fabbisogno finanziario derivante dalle domande trova integrale copertura nella dotazione della Misura, i Servizi territoriali provvedono a concludere le istruttorie delle domande di aiuto e a concedere, con apposito atto, i contributi spettanti ai beneficiari, inserendo i Codici Unici Progetto (CUP);

- se il budget a disposizione per la Misura non dovesse essere sufficiente a soddisfare tutte le domande ammissibili, si applica il criterio del pro-rata. Il Responsabile del Servizio Organizzazioni di mercato e sinergie di filiera, entro 7 giorni dal ricevimento degli atti dei Servizi territoriali competenti, approva con specifico atto, l'elenco unico regionale delle domande ammissibili e definisce la percentuale del contributo concedibile, calcolata in maniera proporzionale per consentire il finanziamento di tutte le domande ammissibili. Provvede altresì ad acquisire i CUP e a darne comunicazione ai Servizi territoriali;

- i Servizi territoriali provvedono, entro il 1 marzo 2021, alla concessione dei contributi spettanti ai beneficiari;

- gli atti di concessione dei Servizi Territoriali saranno pubblicati nel Bollettino Ufficiale Telematico della Regione Emilia-Romagna e con la pubblicazione sul Bollettino si intendono assolti gli obblighi di comunicazione ai beneficiari;

- gli atti di concessione prevedono, tra l'altro, che l'importo dell'aiuto possa essere integrato in funzione delle ulteriori risorse o economie che si rendessero eventualmente disponibili;

Dato atto che:

- con propria determinazione n. 1550 del 28/1/2021 è stato approvato l'elenco delle domande non ammissibili (n. 11);

- con propria determinazione n. 2051 del 4/2/2021 è stato approvato l'elenco delle domande ammissibili (n. 114);

Vista la determinazione del Responsabile del Servizio Organizzazioni di Mercato e Sinergie di Filiera n. 2650 del 16/2/2021 con la quale è stata approvato l'elenco unico regionale delle domande ammissibili ed il relativo CUP (Codice Unico Progetto) e con la quale è stato determinato, in maniera proporzionale (pro-rata) il contributo concedibile ad ogni beneficiario applicando la percentuale del contributo concedibile, 95,480303%, in base al rapporto tra la dotazione finanziaria disponibile per le domande ammissibili presentate nella campagna 2020/2021 e il fabbisogno finanziario complessivamente espresso dalle stesse domande;

Dato atto che, a seguito della determinazione n. 2650 del 16/2/2021, con propria determinazione n.2789 del 17/2/2021, è stato concesso il contributo ai n. 114 beneficiari ammessi;

Dato atto altresì che con determinazione del Responsabile del Servizio Organizzazioni di Mercato e Sinergie di Filiera n. 8247 del 6/5/2021:

- è stato integrato in modo completo (100%) il contributo spettante ai beneficiari ammessi all'aiuto, rispetto alla percentuale del 95,480303 stabilita con determinazione n. 2650/2021;

- è stato stabilito che i Servizi Territoriali agricoltura caccia e pesca provvedano, con propri atti:

- all'integrazione fino al 100% delle concessioni degli aiuti spettanti ai beneficiari indicati nell'elenco allegato al precitato atto n. 8247/2021;
- a richiedere la pubblicazione nel Bollettino Ufficiale Telematico della Regione Emilia-Romagna dei propri atti di integrazione delle concessioni, assolvendo in tal modo agli obblighi di comunicazione ai beneficiari, nonché ad effettuare le pubblicazioni previste dal Piano triennale di prevenzione della corruzione e della Trasparenza anni 2021- 2023;

Preso atto che l'azienda CASTELLO DI SPETTINE S.R.L. SOCIETÀ AGRICOLA, la cui domanda id 5199863 è stata ammessa con un contributo massimo concedibile di euro 8.033,35, ha rinunciato al finanziamento con nota prot. n. 417246 del 3/5/2021;

Visti:

- il D.Lgs. 14 marzo 2013, n. 33 "Riordino della disciplina riguardante gli obblighi di pubblicità, trasparenza e diffusione di informazioni da parte delle pubbliche amministrazioni" e successive modifiche e integrazioni e in particolare l'art 26 comma 2 "*Le pubbliche amministrazioni pubblicano gli atti di concessione delle sovvenzioni, contributi, sussidi ed ausili finanziari alle imprese, e comunque di vantaggi economici di qualunque genere a persone ed enti pubblici e privati ai sensi del citato articolo 12 della legge n. 241 del 1990, di importo superiore a mille euro(.....)*";

- l'Art. 14 del Regolamento Regionale 2 del 31 ottobre 2007 "Regolamento per le operazioni di comunicazione e diffusione di dati personali diversi da quelli sensibili e giudiziari di titolarità della Giunta regionale e dell'Assemblea legislativa della Regione Emilia-Romagna, dell'Agreea, dell'Agenzia regionale per la sicurezza territoriale e la protezione civile, dell'Agenzia regionale INTERCENT-ER, dell'IBACN e dei Commissari delegati alla gestione delle emergenze nel territorio regionale" e successive modifiche;

- la delibera della Giunta Regionale n. 111 del 28 gennaio

2021 "Piano triennale di prevenzione della corruzione e della trasparenza. Anni 2021-2023";

Dato atto che, ai sensi del predetto D.Lgs. n. 33/2013 e sulla base degli indirizzi interpretativi ed adempimenti contenuti nella citata deliberazione di Giunta regionale n. 111/2021, il presente provvedimento è soggetto agli obblighi di pubblicazione ivi contemplati;

Richiamate:

- la L.R. 26 novembre 2001, n. 43 "Testo unico in materia di organizzazione e di rapporti di lavoro nella Regione Emilia-Romagna" e successive modifiche;

- le deliberazioni di Giunta regionale:

- n. 2416 del 29 dicembre 2008 recante "Indirizzi in ordine alle relazioni organizzative e funzionali tra le strutture e sull'esercizio delle funzioni dirigenziali. Adempimenti conseguenti alla delibera 999/2008. Adeguamento e aggiornamento della delibera 450/2007 e successive modifiche";

- n. 270 del 29 febbraio 2016 recante "Attuazione prima fase della riorganizzazione avviata con delibera 2189/2015";

- n. 622 del 28 aprile 2016 recante "Attuazione seconda fase della riorganizzazione avviata con delibera 2189/2015";

- n. 1123 del 16/7/2018 ad oggetto "Attuazione Regolamento (UE) 2016/679: definizione di competenze e responsabilità in materia di protezione dei dati personali. Abrogazione appendice 5 della Delibera di Giunta regionale n. 2416/2008 e ss.mm.ii";

Viste:

- la L.R. 30 luglio 2015, n. 13 "Riforma del sistema di governo regionale e locale e disposizioni su Città metropolitana di Bologna, Province, Comuni e loro unioni" e successive modifiche;

- le deliberazioni di Giunta regionale:

- n. 2185 del 21 dicembre 2015 recante "Riorganizzazione in seguito della riforma del sistema di governo regionale e locale" con la quale si è provveduto, tra l'altro, ad istituire i Servizi Territoriali agricoltura, caccia e pesca per ciascun ambito provinciale;

- n. 2189 del 21 dicembre 2015 recante "Linee di indirizzo per la riorganizzazione della macchina regionale";

- n. 2230 del 28 dicembre 2015 recante "Misure organizzative e procedurali per l'attuazione della Legge regionale n. 13 del 2015 e acquisizione delle risultanze istruttorie delle unità tecniche di missione (UTM). Decorrenza delle funzioni oggetto di riordino. Conclusione del processo di riallocazione del personale delle province e della città metropolitana";

- n. 48 del 25 gennaio 2016 recante "Approvazione incarichi dirigenziali conferiti nell'ambito di alcune Direzioni generali e nell'ambito dell'Agenzia regionale di protezione civile a seguito del processo di riordino funzionale di cui alla L.R. n. 13/2015";

- n. 1949 del 21/11/2016 "Approvazione incarichi dirigenziali conferiti nell'ambito delle Direzioni Generali: Agricoltura, Caccia e Pesca; Economia della Conoscenza, del Lavoro e dell'Impresa e riconoscimento retribuzione di posizione FR1 Super. Rettifica di mero errore materiale nella deliberazione 1728/2016";

- n. 468 del 10 aprile 2017 recante "Il sistema dei controlli interni nella Regione Emilia-Romagna";

- la deliberazione di Giunta Regionale n. 1059 del 3/7/2018 ad oggetto "Approvazione degli incarichi dirigenziali rinnovati e conferiti nell'ambito delle Direzioni Generali, Agenzie e Istituti e nomina del Responsabile della Prevenzione della Corruzione e della Trasparenza (RPCT), del Responsabile dell'Anagrafe per

la Stazione Appaltante (RASA) e del Responsabile della Protezione dei dati (DPO)”;

Richiamate le Determinazioni del Direttore della Direzione Generale Agricoltura, Caccia e Pesca:

- n. 10576 del 28 giugno 2017 ad oggetto “Conferimento incarichi di Posizione Organizzativa presso la Direzione Generale Agricoltura, Caccia e Pesca”;

- n. 9908 del 26 giugno 2018 ad oggetto “Rinnovo e conferimento di incarichi dirigenziali presso la Direzione Generale Agricoltura, Caccia e Pesca”;

- n. 8683 del 17/5/2019 ad oggetto “Conferimento incarichi di Posizione Organizzativa presso la Direzione Generale Agricoltura, Caccia e Pesca”;

- n. 2939 del 26/2/2016 e n. 3874 del 5/3/2020 con cui sono stati nominati gli agenti accertatori;

- n. 16199 del 22/9/2020 ad oggetto “Proroga incarichi dirigenziali in scadenza nell’ambito della Direzione Generale Agricoltura, Caccia e Pesca”;

- n. 23269 del 30/12/2020 ad oggetto “Ulteriore proroga degli incarichi dirigenziali nell’ambito della Direzione Generale Agricoltura, Caccia e Pesca e conferimento Di incarico dirigenziale ad interim”;

- n. 5624 del 31/3/2021 ad oggetto “Proroga degli incarichi dirigenziali nell’ambito della Direzione Generale Agricoltura, Caccia e Pesca”;

Vista la propria determinazione n. 19426 del 30/11/2017 avente per oggetto “Provvedimento di nomina del responsabile del procedimento ai sensi dell’art. 5 e ss. della L. 241/1990 e ss.mm. e degli articoli 11 e ss. della L.R. 32/1993;

Vista infine la presente proposta di determinazione formulata ex art. 6 L. n. 241/90 e presentata dalla Responsabile della P.O. Politiche del primo pilastro dello STACP di Piacenza, Sonia Quagliaroli, alla luce degli esiti istruttori rispetto ai quali la stessa attesta la correttezza in qualità di responsabile del procedimento;

Dato atto che la responsabile del procedimento ha dichiarato di non trovarsi in situazione di conflitto, anche potenziale, di interessi;

Attestato che il sottoscritto dirigente non si trova in situazione di conflitto, anche potenziale, di interessi;

Attestata, ai sensi della delibera di Giunta n. 2416/2008 e ss.mm.ii., la regolarità amministrativa

determina

per le motivazioni espresse in premessa e qui integralmente richiamate, in applicazione di quanto previsto dalla deliberazione di giunta regionale n. 289/2020 per la Misura ristrutturazione e riconversione dei vigneti - campagna 2020-2021:

1) di prendere atto della rinuncia al contributo (domanda di aiuto id 5199863) presentata in data 3/5/2021 prot. n. 417246 dalla Ditta beneficiaria CASTELLO DI SPETTINE S.R.L. SOCIETÀ AGRICOLA, ammessa al finanziamento per euro 8.033,35;

2) di procedere, a seguito di quanto previsto dalla Determinazione del Responsabile del Servizio Organizzazioni di Mercato e Sinergie di Filiera n. 8247 del 06/05/2021, alla concessione integrale (100%) del contributo spettante a n. 113 beneficiari dei 114 ammessi all’aiuto, di cui all’allegato 1, facente parte integrante del presente atto, per un contributo totale pari a € **1.271.957,31** (euro **unmilione duecentosettantunmilanovecentocinquantesette/31**;

3) di dare atto che, ai sensi dell’art. 11 della Legge n. 3/2003, sono stati assegnati dalla competente struttura presso il Dipartimento per la programmazione e il coordinamento della politica economica della Presidenza del Consiglio dei Ministri i Codici Unici di Progetto (CUP) riportati nell’allegato 1 di cui al precedente atto n. 2789 del 17/2/2021, e confermati nell’allegato 1 di cui al presente atto;

4) di pubblicare la presente determinazione nel Bollettino Ufficiale Telematico della Regione Emilia-Romagna;

5) di dare atto, come previsto nella DGR 289/2020, che con la pubblicazione nel Bollettino Ufficiale Telematico della Regione Emilia-Romagna si intendono assolti gli obblighi di comunicazione ai beneficiari;

6) di stabilire che secondo quanto previsto dal D.Lgs. 14 marzo 2013, n. 33 e in particolare l’art 26 comma 2, il presente provvedimento è soggetto agli obblighi di pubblicazione, in attuazione degli indirizzi interpretativi contenuti nella deliberazione di Giunta regionale n. 111/2021 e ai sensi dell’art. 14 del Regolamento Regionale 2/2007;

7) di dare atto che avverso il presente provvedimento è possibile ricorrere al competente Tribunale Amministrativo Regionale entro il termine di 60 (sessanta) giorni o, in alternativa, al Capo dello Stato, nel termine di 120 giorni, entrambi decorrenti dalla comunicazione o piena conoscenza dell’atto.

Il Responsabile del Servizio  
Antonio Merli

Allegato 1

Prog. Domanda Rvrit	Cuaa Rvrit	Regione Sociale	Contributo Richiesto Rvrit	Superficie Richiesta	Contributo o Esecuzione Lavori	Contributo Estipato	Contrib. Imp. Irregolare	Spesa Ammessa	Contributo o Indenn. Manc. Redd.	Contributo Concesso	Superficie ammessa/concessa	CUP
1	5164935	MZZLRT67148025F	MAZZOCCHI ALBERTO	8013,8	0,9428	8013,8	0	16027,6	0	8013,8	0,9428	E15E2100020004
2	5166362	LSGMRC81S14D611Q	AZIENDA AGRICOLA LUSIGNANI ALBERTO DI MARCO LUSIGNANI	2677,5	0,3150	2677,5	0	5355	0	2677,5	0,3150	E66E21000030004
3	5166526	00733910335	SOCIETA' AGRICOLA VISCONTI MASSIMO E C. SOCIETA' SEMPLICE	5314,2	0,6252	5314,2	0	10628,4	0	5314,2	0,6252	E66E21000050004
4	5180381	SCTNCL78C28C261R	SCOTTI NICOLA	13543,9	1,5934	13543,9	0	27087,8	0	13543,9	1,5934	E15E21000110004
5	5183337	CMPMRA68A10B025G	CAMPAGNIA MAURO	6247,5	0,7350	6247,5	0	12495	0	6247,5	0,7350	E15E21000120004
6	5183493	BRNGLD71E29B02SL	BERNINI CLAUDIO	12286	1,3100	11135	351	22972	780	12286	1,3100	E15E21000130004
7	5183509	MNMAIT88M04M109	MANI MARTINO EMILIO	4294,2	0,5052	4294,2	0	8588,4	0	4294,2	0,5052	E75E21000090004
8	5183512	SBDDNE88P70C281Q	SOBACCHI DEANA	5130	0,4500	3825	405	8460	900	5130	0,4500	E25E21000100004
9	5184914	01705120333	SOCIETA' AGRICOLA SEGALINI S.S.	3300,55	0,3883	3300,55	0	6601,1	0	3300,55	0,3883	E55E21000040004
10	5194633	LCCLCUB80M23D6111	AZ. AGR. SAN FRANCESCO DI LECCACORVI LUCA	3990	0,3500	2975	315	6980	700	3990	0,3500	E15E21000230004
11	5195043	01300990338	AZ. VITIVINICOLA BADENCHINI S.S.	17739,5	2,0870	17739,5	0	35479	0	17739,5	2,0870	E15E21000250004
12	5195951	RCCLSN86127D150E	RACCA DI RACCANELLO ALESSANDRO	4420	0,5200	4420	0	8840	0	4420	0,5200	E65E21000480004
13	5197065	LSCNRC64E19D611P	LOSCHI ENRICO	6840	0,6000	5100	540	11280	1200	6840	0,6000	E15E21000290004
14	5197109	VRDVTR60C17D611N	VERDELLI VALTER	3534	0,3100	2635	279	5828	620	3534	0,3100	E15E21000300004
15	5198354	FRRNDR74D18G535C	FERRARI ANDREA	6800	0,8000	6800	0	13600	0	6800	0,8000	E95E21000200004
16	5199382	FRNCRB59H04F20BX	FRANCHINI CLAUDIO BETTINO EMILIO	7397,46	0,6489	5515,65	584,01	12199,32	1297,8	7397,46	0,6489	E15E21000460004
17	5199429	01011700331	AZ. AGR. GAIASCHI TERENCE E C. SOC. SEMPLICE AGRICOLA ENUNCIABILE ANCHE VITIVINICOLA GAIASCHI S.S. AGRICOLA	7905	0,9300	7905	0	15810	0	7905	0,9300	E15E21000470004
18	5199671	00127940336	REBECCHI MARCO E ALTRI SOCIETA' AGRICOLA	12431,22	1,2176	6101,3	646,02	13494,64	1435,6	8182,92	0,7178	E66E21000690004
19	5199884	0131530338	AZIENDA AGRICOLA MERLI MASSIMO E ROBERTA - SOCIETA' SEMPLICE SOCIETA' AGRICOLA	8691	0,7700	6545	666	14422	1480	8691	0,7700	E15E21000500004

20	5199711	00751990334	MARASI DANIELE E LORETTA SOCIETA AGRICOLA	15469,28	1,4002	10456,7	1107,18	0	23127,76	2460,4	<b>14024,28</b>	1,2302	E15E21000520004
21	5199757	BRGPLA0806C281Q	BRAGHIERI PAOLO	15702	1,5300	13005	837	0	27694	1860	<b>15702</b>	1,5300	E15E21000530004
22	5199771	01384750335	AZ AGR GANNAGHELLO DI LOSI SOCIETA AGRICOLA	61071,04	6,1831	52556,35	2842,49	0	110397,68	5872,2	<b>61071,04</b>	6,1831	E25E21000710004
23	5199772	00897060331	*AZIENDA AGRICOLA ZERIOU S.N.C. DI ZERIOU FILIPPO E C. SOCIETA AGRICOLA* ENUNCIABILE ANCHE "ZERIOU S.N.C. AZ AGR. DI ZERIOU FILIPPO E C. SOCIETA AGRICOLA"	18242,51	1,8470	15699,5	789,21	0	32977,42	1753,8	<b>18242,51</b>	1,8470	E15E21000540004
24	5199833	01203100332	MAGNELLI SOCIETA AGRICOLA S.S.	5700	0,5000	4250	450	0	9400	1000	<b>5700</b>	0,5000	E95E21000380004
25	5199867	00905690335	AZIENDA VITIVINICOLA TORRI MASSIMO E FABIO SOCIETA AGRICOLA S.S.	3187,5	0,3750	3187,5	0	0	6375	0	<b>3187,5</b>	0,3750	E65E21000780004
26	5199895	01773010333	PIGHI FILIPPO E MAURO SOCIETA AGRICOLA S.S.	9005	0,9400	7990	315	0	16610	700	<b>9005</b>	0,9400	E15E21000600004
27	5199936	01686200336	RES UVAE SOCIETA AGRICOLA A RESPONSABILITA' LIMITATE ENUNCIABILE ANCHE RES UVAE SOC. AGR. A R.L.	13301,52	1,1688	9917,8	1050,12	0	21935,84	2333,6	<b>13301,52</b>	1,1688	E15E21000610004
28	5199952	00369350335	FRATELLI BAROCELLI E FG. S.S. AGRICOLA	8806,94	0,9066	7706,1	341,64	0	16095,48	759,2	<b>8806,94</b>	0,9066	E25E21000830004
29	5200049	00678430190	AZIENDA AGRICOLA LURETTA SOCIETA A RESPONSABILITA' LIMITATA ENUNCIABILE ANCHE LURETTA S.R.L.	57240,84	5,2806	44885,1	3834,54	0	97439,28	8521,2	<b>57240,84</b>	5,2806	E25E21000890004
30	5200188	01368670335	SOCIETA AGRICOLA CASA ROSA DI DALLANOCE P. E CHINELLI P. S.S.	5780	0,6800	5780	0	0	11560	0	<b>5780</b>	0,6800	E25E21000970004
31	5200321	BRG7ZN56S06L772P	ERED E DI BARGAZZI MARINO BARGAZZI TIZIANO	12312	1,0800	9180	972	0	20304	2160	<b>12312</b>	1,0800	E65E21001080004
32	5200328	FRMRRC98L20B034H	FERRI MIRCO	3648	0,3200	2720	288	0	6016	640	<b>3648</b>	0,3200	E65E21001090004
33	5200391	01800740332	MONTESPASCO SOCIETA AGRICOLA S.S.	9094,92	0,7978	3825	405	0	8460	900	<b>5130</b>	0,4500	E15E21000730004
34	5200410	01147440331	AZ. AGR. MARENGONI SILVIO, LINO E FLAVIO S.S.	11061,9	1,3014	11061,9	0	0	22123,8	0	<b>11061,9</b>	1,3014	E75E21000460004
35	5200437	01590410336	TEZZONI CLAUDIO SOCIETA AGRICOLA S.S. LA CONCHIGLIA	10610,55	1,2483	10610,55	0	0	21221,1	0	<b>10610,55</b>	1,2483	E65E21001130004
36	5200464	CRCGRG52L13C145P	CORCAGNANI GIORGIO	4560	0,4000	3400	360	0	7520	800	<b>4560</b>	0,4000	E15E21000750004
37	5200562	SRTFRQ91T02C2811	SARTORI FEDERICO	8424,6	0,7390	6291,5	665,1	0	13893,2	1478	<b>8424,6</b>	0,7390	E25E21001250004
38	5200601	PLLMRC77M4D611H	AZIENDA VITIVINICOLA POLLORSI FRANCO E MARCO DI POLLORSI MARCO	10720,13	1,0339	8788,15	599,58	0	18775,46	1332,4	<b>10720,13</b>	1,0339	E65E21001240004
39	5200630	01516050331	CASA BENNA SOCIETA AGRICOLA DI MOLINARI ANDREA E STABILE A.S.S.	5441	0,4800	4165	396	0	9122	880	<b>5441</b>	0,4800	E15E21000780004

40	5200695	MGSNNA63162B025Z	MAGISTRALI ANNA	12155	1.4300	12155	0	0	24310	0	<b>12155</b>	1.4300	E45E21000870004
41	5200755	MPPLNTN64D158025E	AMPELI ANTONIO	6460	0,7600	6460	0	0	12320	0	<b>6460</b>	0,7600	E15E21000800004
42	5200774	01116890330	AZ AGRICOLE "CASAMIGLIO" S.R.L. POPPA DEI F.LLI MASERATI E FG. GIANLUCA SOCIETA' AGRICOLA S.S.	17328	1,5200	12920	1368	0	28576	3040	<b>17328</b>	1,5200	E15E21000810004
43	5200778	SPPLRT90S190316J	ASPERSI ALBERTO	3060	0,3600	3060	0	0	6120	0	<b>3060</b>	0,3600	E55E21000450004
44	5200780	TRZDGI80S06B034I	TENUTA IL RINTOCO DI TERZONI DIEGO	8556,1	1,0066	8556,1	0	0	17112,2	0	<b>8556,1</b>	1,0066	E95E21000610004
45	5200783	011178110332	AZIENDA AGRICOLA F.LLI DATURI SOCIETA' AGRICOLA S.S.	12929,88	1,1342	9512,35	1007,19	0	21039,08	2239,2	<b>12757,74</b>	1,1191	E15E21000820004
46	5200788	011194140339	AZ AGR. SAN LORENZO SOCIETA' AGRICOLA S.S.	23878,44	2,0946	17472,6	1850,04	0	38645,28	4111,2	<b>23433,84</b>	2,0556	E15E21000830004
47	5200790	00375940337	AZ VITINICOLA LA MORADELLA DI BERNINI M. E G. SOCIETA' AGRICOLA S.S.	8075	0,9500	8075	0	0	16150	0	<b>8075</b>	0,9500	E15E21000840004
48	5200798	CNTMRZ53M18L949C	CENTENARI MAURIZIO	3471,3	0,3045	2588,25	274,05	0	5724,6	609	<b>3471,3</b>	0,3045	E15E21000850004
49	5200806	CMSCRL56C52R479S	COMASCHI CARLA	4693,7	0,5522	4693,7	0	0	9387,4	0	<b>4693,7</b>	0,5522	E25E21001340004
50	5200815	01200460333	DARPATI SERGIO E FG. MIPELLA SOCIETA' AGRICOLA S.S.	8695,5	1,0230	8695,5	0	0	17391	0	<b>8695,5</b>	1,0230	E15E21000860004
51	5200817	01705090338	EREDI DI ZAMBIANCHI RITA DI BABILONI LUCIANA E ROSELLA SOCIETA' AGRICOLA - S.S.	14734,5	1,2925	10986,25	1163,25	0	24299	2586	<b>14734,5</b>	1,2925	E25E21001360004
52	5200824	01048340333	F.LLI RADELLI SOCIETA' AGRICOLA S.S.	11526	1,3560	11526	0	0	23052	0	<b>11526</b>	1,3560	E15E21000870004
53	5200830	00751090333	F.LLI BRAGHIERI - AZ. AGRICOLA S.S.	19675,26	1,7259	14670,15	1553,31	0	32446,92	3451,8	<b>19675,26</b>	1,7259	E15E21000880004
54	5200840	PRMMSM69C15B025G	PERINA MASSIMO	7741,8	0,9108	7741,8	0	0	15483,6	0	<b>7741,8</b>	0,9108	E15E21000890004
55	5200849	GLVCS182D05C261T	GALVANI CRISTIAN	12292,62	1,0783	9165,55	970,47	0	20272,04	2156,6	<b>12292,62</b>	1,0783	E25E21001380004
56	5200859	GRGFST196C19L949A	GRACANNI FAUSTO	14478	1,2700	10795	1143	0	23876	2540	<b>14478</b>	1,2700	E15E21000900004
57	5200864	VRCMSM15M15D969R	LE BIONDE DI VEGGESI MASSIMO	11512,86	1,0099	8584,15	908,91	0	18988,12	2019,8	<b>11512,86</b>	1,0099	E45E21000920004
58	5200879	01517720335	F.LLI MORETTI SOCIETA' AGRICOLA S.S.	13439,46	1,1789	10020,65	1061,01	0	22163,32	2357,8	<b>13439,46</b>	1,1789	E15E21000910004
59	5200889	NGEDNG94B07Z129W	NEAGA DORIN GHEORGHE	8048,4	0,7060	6001	635,4	0	13272,8	1412	<b>8048,4</b>	0,7060	E15E21000920004
60	5200895	PGNFRZ71M07C281D	PIGNACCA FABRIZIO	3092,3	0,3638	3092,3	0	0	6184,6	0	<b>3092,3</b>	0,3638	E45E21000950004
61	5200897	01770420337	PODERE BELVEDERE SOCIETA' SEMPlice AGRICOLA	11687,56	1,0934	9293,9	742,86	0	20073,52	1650,8	<b>11687,56</b>	1,0934	E15E21000930004

62	5200906	01437300336	PODERE CANOVA SOCIETA' AGRICOLA S.S.	4115,4	0,3610	3068,5	324,9	0	6786,8	722	4115,4	0,3610	E45E21000960004
63	5200909	01184530033	REBUFFI VITTORIO E FG. DANIELE S.S.	5142,5	0,6050	5142,5	0	0	10285	0	5142,5	0,6050	E25E21001380004
64	5200910	RCCMRC77B07G595J4	RICCARDI MARCO	3498,6	0,4116	3498,6	0	0	6997,2	0	3498,6	0,4116	E15E21000940004
65	5200913	RSSMLLS9M58B201F	ROSSI MARELLA	3442,8	0,3020	2667	271,8	0	5677,6	604	3442,8	0,3020	E15E21000950004
66	5200914	SVNPLA79H05C261L	SAVINI PAOLO	5720,5	0,6730	5720,5	0	0	11441	0	5720,5	0,6730	E15E21000960004
67	5200915	00918860339	SOCIETA' AGRICOLA CA DELL'ORA DI BERSANI ANDREA E GIUSEPPE S.S.	8046,45	0,7897	6712,45	414	0	14252,9	920	8046,45	0,7897	E45E21000970004
68	5200916	01506900339	SOCIETA' AGRICOLA TENUTA VILLA TAVERNAGO S.S.	10055,5	1,1830	9625,4	0	0	19250,8	0	9625,4	1,1324	E45E21000980004
69	5200920	00836490334	TENUTA VITALLI SOCIETA' AGRICOLA S.S.	16480,3	1,6990	14441,5	0	2038,8	32960,6	0	16480,3	1,6990	E25E21001400004
70	5200922	TRBGZNS98S21C281R	TRABUCCHI GRAZIANO	10951,98	0,9607	8126	880,4	0	17972,8	1912	10896,4	0,9560	E25E21001410004
71	5200924	VRCMRK87D23E201G	VERCESI MIRKO	10228,05	1,2033	10228,05	0	0	20456,1	0	10228,05	1,2033	E75E21000550004
72	5200927	01178100033	VITALI E ZUFFADA SOCIETA' AGRICOLA S.S.	16178,9	1,9034	16178,9	0	0	32357,8	0	16178,9	1,9034	E25E21001420004
73	5201196	BRGPF7ZC14D811Q	BARBUJI GIUSEPPE	7182	0,6300	5355	567	0	11844	1260	7182	0,6300	E65E21001320004
74	5201254	01704670338	VINI COLOMBI SOCIETA' AGRICOLA	20944	2,0000	17000	1224	0	36448	2720	20944	2,0000	E65E21001360004
75	5201283	01520460336	SOCIETA' AGRICOLA CASE GRANONDI DI FRACASSI E ZUCCONI S.S.	5125,5	0,6030	5125,5	0	0	10251	0	5125,5	0,6030	E45E21001050004
76	5201297	01404750331	EREDI AZIENDA AGRICOLA CONTE OTTO BARATTIERI DI SAN PIETRO S.S. SOCIETA' AGRICOLA	7650	0,9000	7650	0	0	15300	0	7650	0,9000	E75E21000610004
77	5201362	SRTLGNM48D30A223I	SARTORI LUCIANO	12574,1	1,3384	11376,4	371,7	0	23496,2	826	12574,1	1,3384	E65E21001390004
78	5201483	BRTGNM64P05G535K	BERTOLI MERELLI GIOVANNI	16001,74	1,6292	13948,2	668,34	0	29033,08	1485,2	16001,74	1,6292	E95E21000760004
79	5201503	01312310335	SOCIETA' AGRICOLA OPPZZI FERDINANDO, MARCO E MAESTRALI RITA	9367	1,1020	9367	0	0	18734	0	9367	1,1020	E45E21001200004
80	5201577	BRDLR17H03D811O	BOIARDI ILARIO	5417,05	0,6373	5417,05	0	0	10834,1	0	5417,05	0,6373	E65E21001480004
81	5201696	01137370332	CITTA' DELLE ROSE S.R.L. UNIPERSONALE	4632,5	0,5450	4454	0	0	8908	0	4454	0,5240	E25E21001850004
82	5201750	01194280335	SOCIETA' AGRICOLA GENNARI GIANFRANCO E ROBERTO S.S.	10716	0,9400	7990	846	0	17672	1880	10716	0,9400	E95E21000940004
83	5201790	FRSRR139M20C145M	FARISELLI ROBERTO	7297,14	0,6401	5440,85	576,09	0	12033,88	1280,2	7297,14	0,6401	E65E21001530004
84	5201801	01521310332	AZIENDA AGRICOLA PODERRE LE LAIE DI TORI CLAUDIO E C. SOCIETA' AGRICOLA S.S.	14421,95	1,6967	14421,95	0	0	28843,9	0	14421,95	1,6967	E65E21001550004
85	5201806	01693450338	CANTINE ROMAGNOLI VILLO SOCIETA' AGRICOLA SRL ENUNCIABILE ANCHE ROMAGNOLI VILLO SRL	38140,2	3,0270	25729,5	2724,3	0	64172,4	6054	38140,2	3,0270	E75E21000710004

86	5201822	01200080339	ROSSI ANNA E CATTIVELLI SIMONE SOCIETA' SEMPLICE	21333,96	1,8714	14684,6	1554,84	0	32478,88	3455,2	<b>19894,64</b>	1,7276	E65E21001570004
87	5201846	DDMFRZ66P12D611L	AZIENDA AGRICOLA BARANELLO DI DADOMO FABRIZIO	4902	0,4300	3655	387	0	8084	860	<b>4902</b>	0,4300	E65E21001590004
88	5201848	00910010339	MOLINELLI VINI SOCIETA' AGRICOLA S.S.	19364	2,0600	17510	1954	0	38728	0	<b>19364</b>	2,0600	E15E21001080004
89	5201849	00389580333	AZ. AGR. CAMORALI PIERLUIGI S.S. SOCIETA' AGRICOLA	9990,96	0,8764	7449,4	788,76	0	16476,32	1752,8	<b>9990,96</b>	0,8764	E65E21001600004
90	5201850	01153350333	AZIENDA AGRICOLA RIO CORRIO DI SESENNA MARCO E C. SOCIETA' AGRICOLA	5886	0,4900	4165	441	0	9212	980	<b>5886</b>	0,4900	E65E21001610004
91	5201920	PLLCST73R051531	AZIENDA VITIVINICOLA CA' MARCHESI DI POLLORSI CRISTIAN TENUTA PERINCE SOCIETA' AGRICOLA ENUNCIABILE ANCHE T.P.	5312,4	0,4660	3961	419,4	0	8760,8	932	<b>5312,4</b>	0,4660	E65E21001620004
92	5201927	01455580338	AZIENDA AGRICOLA PUSTERLA DI EUGENIO GANDOLFI E GIOVANNA ZANETTI SOCIETA' AGRICOLA SEMPLICE ENUNCIABILE ANCHE AZ. AGR. PUSTERLA SOC. AGR. S.S.	35806,26	3,1409	26697,65	2826,81	0	59048,92	6281,8	<b>35806,26</b>	3,1409	E45E21001380004
93	5201944	00437480338	AZIENDA AGRICOLA PUSTERLA DI EUGENIO GANDOLFI E GIOVANNA ZANETTI SOCIETA' AGRICOLA SEMPLICE ENUNCIABILE ANCHE AZ. AGR. PUSTERLA SOC. AGR. S.S.	15890,46	1,3939	11848,15	1254,51	0	26205,32	2787,8	<b>15890,46</b>	1,3939	E15E21001100004
94	5201955	01217190337	DATURIRENZO E MASSIMO SOCIETA' AGRICOLA S.S.	6859,5	0,8070	6859,5	0	0	13719	0	<b>6859,5</b>	0,8070	E15E21001120004
95	5201969	01342060330	LA PERGOLA S.S.	13623	1,1950	10157,5	1075,5	0	22466	2390	<b>13623</b>	1,1950	E15E21001140004
96	5201985	CRCLSN87T2ZD611Z	AZIENDA AGRICOLA CARCIOFFI DI ALESSANDRO CARCIOFFI	10932	1,1650	9902,5	319,5	0	20444	710	<b>10932</b>	1,1650	E65E21001640004
97	5202033	PRNP1R53A25B025F	PERINA PIETRO	8488,2	0,9030	7675,5	812,7	0	16976,4	0	<b>8488,2</b>	0,9030	E15E21001170004
98	5202045	BRMNRV2C11772T	BARANI MARINO	2721,7	0,3202	2721,7	0	0	5443,4	0	<b>2721,7</b>	0,3202	E65E21001680004
99	5202046	01378500330	AZIENDA AGRICOLA VEANO CASOLO SOC. SEMPL. SOCIETA' AGRICOLA	15867,38	1,4515	12337,75	940,23	0	26555,96	2089,4	<b>15367,38</b>	1,4515	E75E21000790004
100	5202097	01716010333	SOCIETA' AGRICOLA BUZZETTI FABIO	4275	0,3750	3187,5	337,5	0	7050	750	<b>4275</b>	0,3750	E65E21001700004
101	5202110	BRGNRV65O6G842Q	AZIENDA AGRICOLA "BARACCONI" DI BURGAZZI ANDEANA	5950	0,7000	5950	0	0	11900	0	<b>5950</b>	0,7000	E75E21000810004
102	5202283	SFRGM71L10G53SV	AZ AGR MONFERRINA DI GIANNARIA SFORZA FOGLIANI	14671	1,7260	14671	0	0	29342	0	<b>14671</b>	1,7260	E15E21001210004
103	5202307	01535170334	AZIENDA CAMMINATI SOCIETA' AGRICOLA	9523,56	0,8354	7100,9	751,86	0	15705,52	1670,8	<b>9523,56</b>	0,8354	E65E21001790004
104	5202315	PERSVN82T15D811S	PERAZZOLI SILVANO	6384	0,5600	4760	504	0	10528	1120	<b>6384</b>	0,5600	E15E21001220004
105	5202319	01770240339	LA VIGNA DEI NONNI SOCIETA' SEMPLICE AGRICOLA	17332,76	1,5687	13333,95	1241,01	0	29149,92	2757,8	<b>17332,76</b>	1,5687	E15E21001230004
106	5202338	01681160331	CASE SOCIETA' AGRICOLA	6795,54	0,5961	5066,85	536,49	0	11206,68	1192,2	<b>6795,54</b>	0,5961	E55E21000760004
107	5202352	BLINDR92P17C261F	CASCIANA FORMICATA DI BALLERINI ANDREA	4637,96	0,4934	4193,9	444,06	0	9275,92	0	<b>4637,96</b>	0,4934	E25E21001220004





## REGIONE EMILIA-ROMAGNA

DETERMINAZIONE DEL RESPONSABILE DEL SERVIZIO TERRITORIALE AGRICOLTURA, CACCIA E PESCA DI PARMA 13 MAGGIO 2021, N. 8794

**Regolamento (UE) n. 1308/2013. art. 46 - DGR n. 289/2020 - Misura di ristrutturazione e riconversione dei vigneti. Campagna 2020/2021 - Integrazione concessione del contributo ai beneficiari**

## LA DIRIGENTE FIRMATARIA

Visti:

- il Regolamento (UE) n. 1308/2013 del Parlamento europeo e del Consiglio del 17 dicembre 2013, recante Organizzazione comune dei mercati dei prodotti agricoli e che abroga i regolamenti (CEE) n. 922/72, (CEE) n. 234/79, (CE) n. 1037/2001 e (CE) n. 1234/2007 del Consiglio, ed in particolare l'art. 46 che regola la Misura della ristrutturazione e riconversione dei vigneti e successive mm.ii.;

- il Regolamento delegato (UE) n. 2016/1149 della Commissione del 15 aprile 2016 che integra il regolamento (UE) n. 1308/2013 del Parlamento europeo e del Consiglio per quanto riguarda i programmi nazionali di sostegno al settore vitivinicolo e che modifica il regolamento (CE) n. 555/2008 della Commissione;

- il Regolamento di esecuzione (UE) n. 2016/1150 della Commissione del 15 aprile 2016 recante modalità di applicazione del regolamento (UE) n. 1308/2013 del Parlamento europeo e del Consiglio per quanto riguarda i programmi nazionali di sostegno al settore vitivinicolo;

Richiamato il Programma nazionale di sostegno nel settore del vino 2019-2023, predisposto dal Ministero delle Politiche Agricole Alimentari e Forestali (MIPAAF) e pubblicato sul sito internet MIPAAF, notificato alla Commissione europea in data 1° marzo 2018 e modificato il 27 giugno 2019;

Visti:

- il Decreto del Ministero delle Politiche Agricole Alimentari e Forestali n. 1411 del 3 marzo 2017 recante le "Disposizioni nazionali di attuazione del regolamento (UE) n. 1308/2013 del Consiglio e del Parlamento europeo, dei regolamenti delegato (UE) n. 2016/1149 e di esecuzione (UE) n. 2016/1150 della Commissione per quanto riguarda l'applicazione della misura della riconversione e ristrutturazione dei vigneti" modificato, da ultimo, dal Decreto del Ministero delle Politiche Agricole Alimentari e Forestali n. 1431 del 7 marzo 2018;

- il Decreto del Ministero delle Politiche Agricole Alimentari e Forestali e del turismo n. 1355 del 5 marzo 2020 di riparto della dotazione finanziaria OCM vino per la campagna vitivinicola 2020/2021 tra regione e province autonome di Trento e Bolzano;

Richiamate:

- la Deliberazione di Giunta Regionale n. 289 del 2 aprile 2020 recante "Regolamento (UE) n. 1308/2013, articolo 46. Misura Ristrutturazione e riconversione vigneti. Approvazione delle disposizioni applicative per la campagna 2020/2021";

- la Deliberazione di Giunta regionale n. 504 del 12 aprile 2021 con la quale sono state apportate modifiche alle condizioni per presentare le domande di varianti alle domande di cui alle deliberazioni di giunta regionale n. 605/2017, n. 770/2018, n. 467/2019 e n.289/2020;

- la determinazione della Responsabile del Servizio Organizzazioni di mercato e Sinergie di filiera 9864 del 11/6/2020 recante

"Misura ristrutturazione e riconversione dei vigneti campagna 2020/2021 - proroghe ai termini di presentazione della domanda di aiuto e all'approvazione della graduatoria previsti nella deliberazione della giunta regionale n. 289/2020";

- la determinazione della Responsabile del Servizio Organizzazioni di mercato e Sinergie di filiera 14642 del 31/8/2020 recante "Misura ristrutturazione e riconversione dei vigneti campagna 2020/2021 - proroga al termine di presentazione della domanda di aiuto previsto nella deliberazione della giunta regionale n.289/2020";

- la determinazione della Responsabile del Servizio Organizzazioni di mercato e Sinergie di filiera 17067 del 6/10/2020 recante "DGR n. 289/2020 – misura ristrutturazione e riconversione dei vigneti campagna 2020- 2021. Modifica ai termini inerenti le operazioni di estirpazione dei vigneti";

- la determinazione della Responsabile del Servizio Organizzazioni di mercato e Sinergie di filiera n. 5610 del 31 marzo 2021 con la quale è stata prorogata al 10 giugno 2021 la data ultima per terminare i lavori delle domande presentate nelle campagne 2017/2018, 2018/2019, 2019/2020 e 2020/2021 che hanno indicato nel cronoprogramma l'annualità 2021 per concludere i lavori;

- la determinazione del Direttore di AGREA n. 540 del 10/4/2020 recante: "Reg. (UE) n. 1308/2013, reg. Delegato (ue) n. 1149/2016 e reg. Di esecuzione (UE) n. 1150/2016 - Ristrutturazione e Riconversione vigneti – Disposizioni procedurali relative alla presentazione delle domande di aiuto, variante, anticipo, saldo e saldo/collaudato con svincolo della fideiussione – campagna 2020/2021;

- la determinazione n. 2650 del 16/2/2021 "Delibera di Giunta Regionale n. 289/2020 – Misura di ristrutturazione e riconversione vigneti campagna 2020/21 – Approvazione elenco unico regionale delle domande ammissibili e relativo contributo concedibile;

- la propria determina n. 2931 del 19/2/2021 recante "Regolamento (UE) n.1308/2013, articolo 46. Misura ristrutturazione e riconversione vigneti Campagna 2020/2021. DGR 289/2020. Approvazione elenco concessione del contributo ai beneficiari";

- la determina del Dirigente del Servizio Organizzazione di Mercato e Sinergia di Filiera n. 8247 del 6/5/2021 recante "Delibera di Giunta regionale n. 289/2020 – Misura di ristrutturazione e riconversione vigneti campagna 2020-2021 Integrazione completa del contributo concedibile definito con determina 2650 del 16/2/2021";

Preso atto che con la precitata determinazione n. 8247/2021 è stato stabilito di disporre l'integrazione fino al 100% delle concessioni dei contributi spettanti beneficiari ammessi ad aiuto, in esito alla deliberazione di giunta regionale n. 289/2020, rispetto alla percentuale del 95,480303 stabilita con propria determinazione n. 2650/2021;

Dato atto che compete ai Servizi territoriali l'adozione degli atti di concessione del contributo a favore dei beneficiari, la cui domanda di aiuto è stata ritenuta ammissibile;

Ritenuto pertanto necessario, con il presente atto:

- procedere all'integrazione fino al 100% delle concessioni degli aiuti spettanti ai beneficiari e approvati con la determinazione n. 2931 del 19/2/2021 pubblicata nel Bollettini Ufficiali della Regione Emilia-Romagna n. 46 del 25 febbraio 2021;

- di approvare – a seguito delle domande di variante al

cronoprogramma e delle varianti tecniche – le variazioni all'elenco delle domande ammesse - campagna 2020/2021 – già approvato con determinazione dirigenziale n. 2931/2021, come riportato nell'allegato 1, parte integrante e sostanziale del presente atto;

Richiamate:

- la L.R. 26 novembre 2001, n. 43 “Testo unico in materia di organizzazione e di rapporti di lavoro nella Regione Emilia-Romagna e successive modifiche;

- le Deliberazioni di Giunta regionale:

- n. 2416/2008 avente oggetto “Indirizzi in ordine alle relazioni organizzative e funzionali tra le strutture e sull'esercizio delle funzioni dirigenziali. Adempimenti conseguenti alla delibera 999/2008. Adeguamento e aggiornamento della delibera 450/2007” e successive modifiche;

- n. 56 del 25 gennaio 2016 recante “Affidamento degli incarichi di Direttore Generale della Giunta regionale, ai sensi dell'art. 43 della L.R. n. 43/2001”;

- n. 468 del 10 aprile 2017 recante “Il sistema dei controlli interni nella Regione Emilia-Romagna”;

Viste infine:

- la determinazione del Direttore Generale Agricoltura, Caccia e Pesca n. 5624 del 31/3/2021 di ulteriore proroga dell'incarico di Responsabile ad interim del Servizio Territoriale Agricoltura Caccia e Pesca di Parma dal 1/4/2021 al 31/5/2021, già conferito alla Dott.ssa Mariapia Tedeschi con determinazione n. 5236 del 30/3/2020;

- la determinazione del Responsabile del Servizio n. 8172 del 5/5/2021 di nomina dei Responsabili di Procedimento del Servizio Territoriale Agricoltura Caccia e Pesca di Parma ai sensi degli articoli 5 e SS. della L.n. 241/90 e ss.mm. e gli articoli 11 e ss. della L.R. n. 32/93 e ss.mm.;

Richiamati inoltre:

- il D.Lgs. 14 marzo 2013, n. 33 “Riordino della disciplina riguardante il diritto di accesso civico e gli obblighi di pubblicità, trasparenza e diffusione di informazioni da parte delle Pubbliche Amministrazioni” e ss.mm.;

- il Regolamento della Regione Emilia-Romagna n. 2/2007 e in particolare l'art. 14 relativo alla “comunicazione e diffusione dei dati relativi ai contributi erogati e ricevuti”;

- la deliberazione della Giunta regionale n. 83 del 21 gennaio 2020 recante “Approvazione del Piano triennale di prevenzione della corruzione e della trasparenza 2020-2022 e la allegata “Direttiva di indirizzi interpretativi per l'applicazione degli obblighi di pubblicazione previsti dal d.lgs. n. 33 del 2013.

Attuazione del Piano triennale di prevenzione della corruzione 2020-2022.”;

- le circolari del Capo di Gabinetto del Presidente della Giunta regionale PG/2017/0660476 del 13 ottobre 2017 e PG/2017/0779385 del 21 dicembre 2017, relative ad indicazioni procedurali per rendere operativo il sistema dei controlli interni, predisposte in attuazione della deliberazione n. 468/2017;

Dato atto che avverso il presente provvedimento è possibile proporre ricorso al competente TAR nel termine di 60 giorni o, in alternativa, ricorso al Capo dello Stato, nel termine di 120 giorni, entrambi decorrenti dalla notifica o comunicazione dell'atto o della piena conoscenza di esso

Vista la proposta di determina, formulata ai sensi dell'art.6 della L. n. 241/1990 e ss.mm.ii. in data 13 maggio 2021 dal Responsabile del procedimento, Gianfranco Aloise, con attestazione che alla luce degli esiti istruttori esistono i presupposti di fatto e di diritto per il rilascio del presente provvedimento;

Attestato che:

- il sottoscritto dirigente non si trova in alcuna situazione di conflitto, anche potenziale, di interessi;

- il responsabile del procedimento ha dichiarato di non trovarsi in situazione di conflitto, anche potenziale, di interessi;”

Attestata, ai sensi della deliberazione della Giunta regionale n. 2416/2008 e successive modifiche, la regolarità amministrativa del presente atto;

Per tutto quanto premesso,

determina

1) di concedere a favore dei beneficiari ammessi a finanziamento, con attribuzione del relativo Codice CUP, il contributo specificato e dettagliato nell'Allegato 1, parte integrante e sostanziale del presente atto, pari al 100% del contributo ammissibile;

2) di pubblicare il presente provvedimento nel Bollettino Ufficiale Telematico della Regione Emilia-Romagna, precisando che con tale pubblicazione si intende assolto l'obbligo di comunicazione della concessione medesima ad ogni beneficiario;

3) di trasmettere il presente atto al Servizio Organizzazioni di mercato e Sinergie di filiera e ad AGREA per il seguito di competenza;

4) di disporre la pubblicazione del presente atto, ai sensi dell'art. 26 del d.lgs. n. 33/2013, art. 14 Reg. n. 2/2007 e per quanto indicato nel Piano triennale di prevenzione della corruzione e della trasparenza (PTPCT), come precisato in premessa.

La Responsabile del Servizio

Mariapia Tedeschi

Id Domanda	Cuoa	Ragione Sociale	Superficie Richiesta	Contributo Richiesto Rvvt	Superficie ammissibile/conc	Spesa Ammessa	Contributo ammissibile a conclusione dell'istruttoria (€)	Contributo già ammesso (€)	Integrazione alla concessione con il presente atto (€)	Contributo ammissibile da liquidare al 2021	Contributo ammissibile da liquidare al 2022	Data Fine Intervento	Presenta Anticipo	CODICE CUP
5198807	02731810343	SOCIETA AGRICOLA SR AGR1 SRL	0,7351	6.762,92 €	0,7351	13.525,94 €	6.762,92 €	6.457,26 €	305,66 €	6.762,92 €	- €	10/06/21	N	E95E21000210004
5198831	02766650343	ANTONIO ALDINI E VALENTINA SILVA SOCIETA AGRICOLA SEMPLICE	0,3000	3.420,00 €	0,3000	5.640,00 €	3.420,00 €	3.265,43 €	154,57 €	3.420,00 €	- €	10/06/21	N	E95E21000220004
5199160	02870110349	IL CORTILE DEL CASTELLO SOCIETA AGRICOLA A R. L.	0,8536	7.255,60 €	0,8536	14.511,20 €	7.255,60 €	6.927,67 €	327,93 €	5.804,48 €	1.451,12 €	31/5/22	S	E95E21000240004
5199187	CRBGRL93D25G337W	AZ AGR. PODERE CASTELFUORI DI CARBOGNANI GABRIELE	0,6245	4.673,60 €	0,5090	9.347,20 €	4.673,60 €	5.485,73 €	-812,13 €	4.673,60 €	- €	10/06/21	N	E95E21000230004
5201206	SCHDRR85P86G337C	AGRICOLA ASCHIERI DI ASCHIERI DEBORA	1,6158	13.734,30 €	1,6158	27.468,60 €	13.734,30 €	13.113,55 €	620,75 €	13.734,30 €	- €	10/06/21	N	E95E21000670004
5203242	02869060349	VILLA FONTANA SOCIETA AGRICOLA S.R.L.	6,4524	60.652,56 €	6,4524	121.305,12 €	60.652,56 €	57.911,25 €	2.741,31 €	60.652,56 €	- €	10/06/21	N	E25E21002290004

## REGIONE EMILIA-ROMAGNA

DETERMINAZIONE DEL RESPONSABILE DEL SERVIZIO TERRITORIALE AGRICOLTURA, CACCIA E PESCA DI REGGIO EMILIA 20 MAGGIO 2021, N. 9448

**D.G.R. n. 289/2020. Determinazione dirigenziale n. 2883 del 18/2/2021. Misura ristrutturazione e riconversione vigneti campagna 2020-2021. Integrazione completa del contributo concedibile**

## IL DIRIGENTE FIRMATARIO

Visti:

- il Regolamento (UE) n. 1308/2013 del Parlamento europeo e del Consiglio del 17 dicembre 2013, recante Organizzazione comune dei mercati dei prodotti agricoli e che abroga i regolamenti (CEE) n. 922/72, (CEE) n. 234/79, (CE) n. 1037/2001 e (CE) n. 1234/2007 del Consiglio, e ss.mm e ii., ed in particolare l'art. 46 che regola la Misura della ristrutturazione e riconversione dei vigneti;

- il Regolamento delegato (UE) n. 2016/1149 della Commissione del 15 aprile 2016 che integra il regolamento (UE) n. 1308/2013 del Parlamento europeo e del Consiglio per quanto riguarda i programmi nazionali di sostegno al settore vitivinicolo e che modifica il regolamento (CE) n. 555/2008 della Commissione;

- il Regolamento di esecuzione (UE) n. 2016/1150 della Commissione del 15 aprile 2016 recante modalità di applicazione del regolamento (UE) n. 1308/2013 del Parlamento europeo e del Consiglio per quanto riguarda i programmi nazionali di sostegno al settore vitivinicolo;

- il Regolamento (UE) n. 2220/2020 del Parlamento europeo e del Consiglio, del 23 dicembre 2020 che stabilisce tra l'altro alcune disposizioni transitorie relative al sostegno da parte del Fondo europeo agricolo di garanzia (FEAGA) negli anni 2021 e 2022 e che modifica il regolamento (UE) n. 1308/2013 per quanto riguarda le risorse e la distribuzione di tale sostegno in relazione agli anni 2021 e 2022;

- il Regolamento (UE) n. 374/2021 del 27 gennaio 2021 della Commissione che consente, a determinate condizioni, di ampliare le tipologie di modifiche che possono essere attuate senza preventiva autorizzazione e individua quale termine per effettuare tali modifiche il 15 ottobre 2021;

Richiamato il Programma nazionale di sostegno nel settore del vino 2019-2023, predisposto dal Ministero delle Politiche Agricole Alimentari e Forestali (MIPAAF) e pubblicato sul sito internet del MIPAAF, notificato alla Commissione europea in data 1° marzo 2018 e modificato il 27 giugno 2019;

Visti i decreti del Ministero delle Politiche Agricole, Alimentari e Forestali:

- n. 1411 del 3 marzo 2017 recante "Disposizioni nazionali di attuazione del regolamento (UE) n. 1308/2013 del Consiglio e del Parlamento europeo, dei regolamenti delegato (UE) n. 2016/1149 e di esecuzione (UE) n. 2016/1150 della Commissione per quanto riguarda l'applicazione della misura della riconversione e ristrutturazione dei vigneti" modificato da ultimo dal Decreto del Ministero delle Politiche Agricole Alimentari e Forestali n. 1431 del 7 marzo 2018;

- n. 1355 del 5 marzo 2020, di riparto della dotazione finanziaria OCM vino per la campagna vitivinicola 2020/2021 tra Regioni e Province autonome di Trento e Bolzano, che attribuiva alla Regione Emilia-Romagna la somma di euro 27.518.113,50

di cui euro 15.651.559,78 destinati alla Misura ristrutturazione e riconversione vigneti;

Viste le deliberazioni della Giunta regionale:

- n. 289 del 2 aprile 2020 con la quale sono state approvate le disposizioni applicative della misura di ristrutturazione e riconversione dei vigneti per la campagna 2020/2021, che prevedeva peraltro una dotazione finanziaria per la campagna 2020/2021 pari ad euro 15.651.599,78 e che tali risorse fossero subordinate alla definizione del quadro finanziario pluriennale dell'Unione europea per il periodo 2021-2027;

- n. 338 del 14 aprile 2020 con la quale è stato modificato il punto 12 della deliberazione n. 289/2020 prevedendo che alla dotazione finanziaria complessiva vengano detratte le risorse necessarie per finanziare il saldo dei contributi concessi riferiti alle domande di pagamento anticipato presentate nelle campagne precedenti la campagna 2020/2021, nel cui cronoprogramma è prevista la fine lavori al 31/5/2021;

- n. 504 del 12 aprile 2021 con la quale, in base alle previsioni contenute nel sopra citato Reg. UE 374/2021 e condizionatamente all'adozione della necessaria decretazione ministeriale, sono state apportate modifiche alle condizioni per presentare le domande di varianti alle domande di cui alle deliberazioni di giunta regionale n. 605/2017, n. 770/2018, n. 467/2019 e n.289/2020;

Viste, relativamente alla misura ristrutturazione e riconversione vigneti per la campagna 2020/2021:

- la determinazione del Direttore di AGREA n. 540 del 10/4/2020, concernente disposizioni procedurali relative alla presentazione delle domande di aiuto, variante e saldo per la campagna 2020/2021;

- la determinazione del Responsabile del Servizio Organizzazioni di mercato e sinergie di filiera n. 2650 del 16 febbraio 2021 con la quale era stata definita la percentuale del contributo concedibile, che, in base al rapporto tra la dotazione finanziaria disponibile e il fabbisogno finanziario complessivamente espresso dalle stesse domande per l'annualità 2021, era risultata pari a 95,480303%;

- la propria determinazione n. 2883 del 18/2/2021 con la quale è stato concesso a 155 beneficiari il contributo sulla Misura ristrutturazione e riconversione dei vigneti - campagna 2020/2021, - ambito territoriale STACP - RE, nella misura del 95,480303% del contributo concedibile;

- la determinazione del Responsabile del Servizio Organizzazioni di mercato e sinergie di filiera n. 8247 del 6/5/2021 con la quale:

- è stata disposta l'integrazione fino al 100% delle concessioni dei contributi spettanti ai 1.162 beneficiari ammessi ad aiuto, in esito alla deliberazione di Giunta regionale n. 289/2020, rispetto alla percentuale del 95,480303 stabilita con determinazione n. 2650/2021,
- è stata approvata a seguito delle rinunce, delle domande di variante al cronoprogramma e delle varianti tecniche la variazione all'elenco regionale delle domande ammesse per la Misura ristrutturazione e riconversione dei vigneti campagna 2020/2021, già approvato con determinazione dirigenziale n. 2650/2021, comprensivo dell'aiuto concedibile a seguito l'integrazione fino al 100% delle concessioni dei contributi spettanti;
- è stato stabilito che i Servizi Territoriali agricoltura caccia e pesca provvedano, entro 10 giorni, con propri atti, all'integrazione fino al 100% delle concessioni degli aiuti spettanti

ai beneficiari;

Dato atto che

- sono pervenute n° 3 rinunce da parte dei seguenti beneficiari:

- SOCIETÀ AGRICOLA FRASSINARA S.S. DI PELLINI DAVIDE, CUA: 02390270359, domanda n. 5199472;
- MAZZOCCHI GIOVANNI E CANOVI MARIA PAOLA SOCIETÀ AGRICOLA, CUA: 01291170353, domanda n. 5199464;
- MENOZZI GIANNI, CUA: MNZGNN57D22D037V, domanda n. 5199802;

- sono state presentate domande di variante al cronoprogramma e varianti tecniche;

Ritenuto pertanto:

- provvedere all'integrazione fino al 100% delle concessioni degli aiuti spettanti ai beneficiari finanziati con propria determinazione dirigenziale n. 2883 del 18/2/2021, sulla Misura ristrutturazione e riconversione dei vigneti campagna 2020/2021 - ambito territoriale STACP – RE, indicati nell'elenco di cui all'allegato 1 del presente atto;

- approvare le variazioni all'elenco delle domande finanziate con propria determinazione dirigenziale n. 2883 del 18/2/2021 sulla Misura ristrutturazione e riconversione dei vigneti, campagna 2020/2021, come riportato nell'elenco di cui all'allegato 1 del presente atto;

Visti:

- il D.Lgs. 14 marzo 2013, n. 33 "Riordino della disciplina riguardante il diritto di accesso civico e gli obblighi di pubblicità, trasparenza e diffusione di informazioni da parte delle pubbliche amministrazioni" e successive modificazioni e integrazioni;

- la deliberazione della Giunta regionale n. 111 del 28 gennaio 2021 "Piano triennale di prevenzione della corruzione e della Trasparenza anni 2021- 2023", ed in particolare l'allegato D) concernente la Direttiva di indirizzi interpretativi per l'applicazione degli obblighi di pubblicazione previsti dal D.lgs. n. 33 del 2013;

Vista la L.R. 26 novembre 2001, n.43 "Testo unico in materia di organizzazione di rapporti di lavoro nella Regione Emilia-Romagna" e successive modifiche;

Viste le seguenti deliberazioni della Giunta regionale:

- n. 2416 del 29 dicembre 2008 avente ad oggetto "Indirizzi in ordine alle relazioni organizzative e funzionali tra le strutture e sull'esercizio delle funzioni dirigenziali. Adempimenti conseguenti alla Delibera 999/2008. Adeguamento e aggiornamento della Delibera 450/2007" e successive modifiche;

- n. 468 del 10 aprile 2017 recante "Il sistema dei controlli interni nella Regione Emilia-Romagna";

Viste infine:

- la propria determinazione dirigenziale n. 19972 dell'11 novembre 2020 ad oggetto "Provvedimento di nomina dei responsabili del procedimento del Servizio territoriale agricoltura, caccia e pesca di Reggio Emilia ai sensi degli articoli 5 e ss. della legge 241/1990 e ss.mm. e degli articoli 11 e ss. della legge regionale 32/1993 - Integrazione e rettifica della determinazione

dirigenziale n. 19255 del 29/11/2017";

- le determinazioni del Direttore della Direzione Generale Agricoltura, Caccia e Pesca:

- n. 8683 del 17/5/2019, con la quale, tra l'altro, è stato attribuito l'incarico di Posizione Organizzativa Politiche del primo pilastro – STACP Reggio Emilia con decorrenza dal 21/5/2019 e con scadenza 30/6/2021;

- n. 5624 del 31/3/2021 ad oggetto "Proroga degli incarichi dirigenziali e ad interim nell'ambito della Direzione Generale Agricoltura, Caccia e Pesca";

Visto il regolamento regionale 31 ottobre 2007, n. 2 in materia di operazioni di comunicazione e diffusione di dati personali diversi da quelli sensibili e giudiziari;

Dato atto che il presente atto sarà oggetto di pubblicazione ai sensi degli articoli art. 26, comma 2 e 27 del Decreto Legislativo 14 marzo 2013, n. 33 e dell'art. 7 bis del D.Lgs. n. 33/2013, come previsto nel Piano triennale di prevenzione della corruzione e della trasparenza (PTPC) 2021-2023, approvato con deliberazione della Giunta regionale n. 111/2021, ai sensi del medesimo decreto;

Attestato che:

- il sottoscritto dirigente non si trova in alcuna situazione di conflitto, anche potenziale, di interessi;

- il responsabile del procedimento ha dichiarato di non trovarsi in situazione di conflitto, anche potenziale, di interessi;

Attestata la regolarità amministrativa del presente atto;

Su proposta formulata ai sensi dell'art. 6 della legge n. 241 del 1990 dal Responsabile del procedimento, Titolare di posizione organizzativa Politiche del primo pilastro – STACP Reggio Emilia; determina

1) di disporre l'integrazione fino al 100% delle concessioni dei contributi relativi alla Misura ristrutturazione e riconversione dei vigneti campagna 2020/2021 - ambito territoriale STACP – RE, spettanti ai beneficiari indicati nell'elenco di cui all'allegato 1 del presente atto;

2) di approvare le variazioni all'elenco delle domande finanziate con determinazione dirigenziale n. 2883 del 18/02/2021, sulla Misura ristrutturazione e riconversione dei vigneti, campagna 2020/2021, ambito territoriale STACP – RE, come riportato nell'elenco di cui all'allegato 1 del presente atto;

3) di provvedere agli obblighi di pubblicazione previsti negli articoli art. 26, comma 2 e 27 del Decreto Legislativo 14 marzo 2013, n. 33 e alle ulteriori pubblicazioni previste dal Piano triennale di prevenzione della corruzione ai sensi dell'art. 7 bis del d.lgs. n. 33 del 2013;

4) di disporre la pubblicazione della presente determinazione nel Bollettino Ufficiale Telematico della Regione Emilia-Romagna;

5) di trasmettere copia del presente atto al Servizio Organizzazioni di mercato e sinergie di filiera e ad AGREA per quanto di competenza.

La Responsabile del Servizio  
Mariapia Tedeschi

**Allegato 1 : Misura Ristrutturazione vigneti Elenco delle domande ammesse con l'integrazione del contributo concedibile presentate ai sensi della Delibera di giunta regionale n. 289/2020**

Pro Ente Delegato	Id Domanda Rvrt	Casa Rvrt	Ragione Sociale	Superficie Richiesta	Contributo Richiesto Rvrt	Superficie ammessa/concedibile	Spesa Ammissa	Contributo ammisibile a conclusione dell'istruttoria (€)	Contributo già ammesso (€)	Integrazione alla concessione con il presente atto (€)	Contributo ammisibile da liquidare al 2021	Contributo ammisibile da liquidare al 2022	Data Fine Intervento	Presenta Anticipo	Presenta Saldo	CUP
STACP DI REGGIO EMILIA	51952719	01348030352	"AGRIBEL AZIENDA AGRICOLA S.R.L."	0,5143	5.605,87	0,5143	9.154,54	5.605,87	5.352,50	253,37	5.605,87	0,00	10/6/21	N	S	E45E21000250004
STACP DI REGGIO EMILIA	5173496	CRVYTR54T23A944A	AGRICOLA GUADRIFOGLIO DI VITTORIO CORRADI	1,8347	22.199,87	1,8347	37.060,94	22.199,87	21.196,50	1.003,37	22.199,87	0,00	10/6/21	N	S	E85E21000150004
STACP DI REGGIO EMILIA	5201584	DVLFBA83E02H23Q	AGRIGAS DI DAVOLI FABIO	1,7486	1.224,02	1,7486	2.448,04	1.224,02	1.168,70	55,32	1.224,02	0,00	10/6/21	N	S	E85E21000600004
STACP DI REGGIO EMILIA	5200432	GZZL CN68R20A598E	AGUZZOLI LUIGIANO	0,4831	5.798,61	0,4831	9.664,82	5.798,61	5.536,53	262,08	5.798,61	0,00	10/6/21	N	S	E15E21000740004
STACP DI REGGIO EMILIA	5201310	NCSPLA69L18F463Y	ANCESCHI PAOLO	1,7709	1.239,63	1,7709	2.479,26	1.239,63	1.183,60	56,03	1.239,63	0,00	10/6/21	N	S	E25E21001580004
STACP DI REGGIO EMILIA	5203370	01677460352	ANSELMI ROBERTO E FRANCO S.S. - SOCIETA AGRICOLA	2,8604	2.002,28	2,8604	4.004,56	2.002,28	1.911,78	90,50	2.002,28	0,00	10/6/21	N	S	E45E21001560004
STACP DI REGGIO EMILIA	5201291	RDNRN61R71F463J	ARDUINI ROSA ANNA	1,3020	15.754,20	1,3020	26.300,40	15.754,20	15.042,16	712,04	15.754,20	0,00	10/6/21	N	S	E45E21001570004
STACP DI REGGIO EMILIA	5174351	NDRLRA67P62L020X	AZ. AGR. ANDREOLI LAURA	2,2306	5.810,22	2,1523	11.510,82	5.755,41	5.495,28	260,13	5.755,41	0,00	10/6/21	N	S	E15E21000900004
STACP DI REGGIO EMILIA	5178388	BCCRT63A01D037Q	AZ. AGR. BACCARANI ROBERTO	0,7525	6.020,00	0,7525	12.040,00	6.020,00	5.747,91	272,09	6.020,00	0,00	10/6/21	N	S	E25E21000080004
STACP DI REGGIO EMILIA	5174820	BRNGLN62E24I496I	AZ. AGR. BERNABEI GIULIANO	0,5640	5.188,80	0,5640	10.377,80	5.188,80	4.954,28	234,52	5.188,80	0,00	10/6/21	N	S	E65E21000190004
STACP DI REGGIO EMILIA	5201402	ZNNSRA86D52H23P	AZ. AGR. LA TORRETTA DI ZANNI SARA	0,6106	4.884,80	0,6106	9.769,60	4.884,80	4.664,02	220,78	4.884,80	0,00	10/6/21	N	S	E65E21001400004
STACP DI REGGIO EMILIA	5201930	VINCST65P4IE23S	AZ. AGR. VALENZA CRISTINA	0,6620	6.090,40	0,6620	12.180,80	6.090,40	5.815,13	275,27	4.872,32	1.218,08	31/5/22	S	N	E75E21000750004
STACP DI REGGIO EMILIA	5201674	TGLGCR63T23H223K	AZ. AGR. CA' LA COSTA DI TAGLIATI GIANCARLO	0,3520	2.992,00	0,3520	5.984,00	2.992,00	2.856,77	135,23	2.992,00	0,00	10/6/21	N	S	E55E21000610004
STACP DI REGGIO EMILIA	5201904	VLLNDR79E02H23T	AZ. AGR. IL CASTELLAZZO DI VILLANI ANDREA	1,7265	18.162,00	1,7265	30.324,00	18.162,00	17.341,13	820,87	14.529,60	3.632,40	31/5/22	S	N	E75E21000740004
STACP DI REGGIO EMILIA	5198880	RTNSRA66T19E233V	AZIENDA AGRICOLA ARTONI SAURO	4,0989	32.791,20	4,0989	65.582,40	32.791,20	31.309,14	1.482,06	32.791,20	0,00	10/6/21	N	S	E45E21000400004
STACP DI REGGIO EMILIA	5199013	BNVVLNZ89T31D003T	AZIENDA AGRICOLA BONVICINI LORENZO	1,3065	12.645,85	1,2300	20.904,00	11.812,00	11.278,13	533,87	9.449,80	2.362,40	31/5/22	S	N	E75E21000200004
STACP DI REGGIO EMILIA	5201102	CLLMRA35A19H123O	AZIENDA AGRICOLA CILLONI MARIO	1,7124	13.699,20	1,7124	27.398,40	13.699,20	13.080,04	619,16	13.699,20	0,00	10/6/21	N	S	E45E21001000004

**Allegato 1 : Misura Ristrutturazione vigneti Elenco delle domande ammesse con l'integrazione del contributo concedibile presentate ai sensi della Delibera di giunta regionale n. 289/2020**

Pro Ente Delegato	Id Domanda Rvrt	Casa Rvrt	Ragione Sociale	Superficie Richiesta	Contributo Richiesto Rvrt	Superficie ammessa/concedibile	Spesa Ammessa	Contributo ammisibile a conclusione dell'istruttoria (€)	Contributo già ammesso (€)	Integrazione alla concessione con il presente atto (€)	Contributo ammisibile da liquidare al 2021	Contributo ammisibile da liquidare al 2022	Data Fine Intervento	Presenta Anticipo	Presenta Saldo	CUP
STACP DI REGGIO EMILIA	5192003	BGLDNL67156H264X	AZIENDA AGRICOLA GIADA DI BOGLIANI DANIELA	0,4421	4.067,32	0,4421	8.134,64	4.067,32	3.883,49	183,83	4.067,32	0,00	10/6/21	N	S	E45E21000120004
STACP DI REGGIO EMILIA	5203283	NZZLRA87E68F257X	AZIENDA AGRICOLA NIZZOLI ENZO DI NIZZOLI LAURA	0,4600	5.566,00	0,4600	9.292,00	5.566,00	5.314,43	251,57	5.566,00	0,00	10/6/21	N	S	E55E21000820004
STACP DI REGGIO EMILIA	5202050	PPPNNA43S56C912X	AZIENDA AGRICOLA PAPI ANNA	1,7402	11.170,32	1,0248	18.241,44	11.170,32	10.565,46	504,86	11.170,32	0,00	10/6/21	N	S	E45E21001420004
STACP DI REGGIO EMILIA	5203359	01978090353	AZIENDA AGRICOLA PODERE GIARDINO DI CROTTI BRUNO, PAOLO E FEDERICA S.S. SOCIETA' AGRICOLA	0,3549	1.743,41	0,3549	2.567,22	1.743,41	1.664,61	78,80	1.743,41	0,00	10/6/21	N	S	E85E21000780004
STACP DI REGGIO EMILIA	5201701	VRGMNL84P12H223I	AZIENDA VITIVINICOLA VERGNANI EMANUELE	1,1194	12.201,46	1,1194	19.925,32	12.201,46	11.649,99	551,47	9.761,17	2.440,29	31/5/22	S	N	E85E21000610004
STACP DI REGGIO EMILIA	5201217	BLDLN160M58L831R	BADELLELLI LAMIA	0,3314	2.816,90	0,3314	5.633,80	2.816,90	2.911,08	-94,18	2.816,90	0,00	10/6/21	N	S	E75E21000580004
STACP DI REGGIO EMILIA	5199596	02499140354	BATTINI TIZIANO E CANTONI ENRICO S.S. SOCIETA' AGRICOLA	6,4308	6.872,96	6,4308	13.745,92	6.872,96	6.562,32	310,64	6.872,96	0,00	10/6/21	N	S	E35E21000650004
STACP DI REGGIO EMILIA	5191972	BLML66L21D037I	BELLELLI EMILIO	0,7300	6.351,00	0,7300	12.702,00	6.351,00	6.063,95	287,05	6.351,00	0,00	10/6/21	N	S	E45E21000110004
STACP DI REGGIO EMILIA	5199450	BLLNNE38H59H298U	BELLESLIA ENNA	1,2451	14.443,16	1,2451	23.905,92	14.443,16	13.790,37	652,79	14.443,16	0,00	10/6/21	N	S	E45E21000460004
STACP DI REGGIO EMILIA	5196185	BVVRSN54P19A162O	BENEVELLI ROSSANO	0,5400	6.534,00	0,5400	10.908,00	6.534,00	6.238,68	295,32	6.534,00	0,00	10/6/21	N	S	E35E21000210004
STACP DI REGGIO EMILIA	5201434	BRTLRAV1S16H223N	BERTELLI LAURO	1,6231	12.984,80	1,6231	25.969,60	12.984,80	12.397,93	586,87	12.984,80	0,00	10/6/21	N	S	E35E21001020004
STACP DI REGGIO EMILIA	5200041	BZZRSN65M53D037H	BIZZARRI ROSSANA	2,7829	14.702,12	2,7829	24.723,84	14.702,12	14.037,63	664,49	11.761,70	2.940,42	31/5/22	S	N	E45E21000680004
STACP DI REGGIO EMILIA	5192383	BCCVNN44L47F960C	BOCCHI VANNA	1,0420	12.608,20	1,0420	21.048,40	12.608,20	12.038,35	569,85	10.086,56	2.521,64	31/5/22	S	N	E45E21000150004
STACP DI REGGIO EMILIA	5194688	BNCRNZ39B09H223I	BONACINI RENZO	0,9757	9.796,20	0,9757	17.788,80	9.796,20	9.353,44	442,76	9.796,20	0,00	10/6/21	N	S	E85E21000430004
STACP DI REGGIO EMILIA	5198628	BNZNRC69R021960X	BONAZZI ENRICO	0,3400	3.944,00	0,3400	6.528,00	3.944,00	3.765,74	178,26	3.155,20	788,80	31/5/22	S	N	E35E21000340004
STACP DI REGGIO EMILIA	5199512	BNDCLR38P63496J	BONDAVALLI CARLA	2,0465	18.827,80	2,0465	37.555,60	18.827,80	17.976,64	850,96	18.827,80	0,00	10/6/21	N	S	E45E21000490004



**Allegato 1 : Misura Ristrutturazione vigneti Elenco delle domande ammesse con l'integrazione del contributo concedibile presentate ai sensi della Delibera di giunta regionale n. 289/2020**

Pro Ente Delegato	Id Domanda Rvrt	Cuaa Rvrt	Ragione Sociale	Superficie Richiesta	Contributo Richiesto Rvrt	Superficie ammessa/concedibile	Spesa Ammessa	Contributo ammisibile a conclusione dell'istruttoria (€)	Contributo già ammesso (€)	Integrazione alla concessione con il presente atto (€)	Contributo ammisibile da liquidare al 2021	Contributo ammisibile da liquidare al 2022	Data Fine Intervento	Presenta Anticipo	Presenta Saldo	CUP
STACP DI EMILIA	5201296	02342030356	BONDI GUIDO E SALA PAOLA S.S. SOCIETA' AGRICOLA	1.6596	15.145,64	1.5439	26.436,88	15.145,64	16.774,45	-1.628,81	15.145,64	0,00	10/6/21	N	S	E85E21001370004
STACP DI EMILIA	5201073	BRGNDR41B06H223L	BORGHI ANDREA	0,9633	7.706,40	0,9633	15.412,80	7.706,40	7.358,09	348,31	7.706,40	0,00	10/6/21	N	S	E85E21000490004
STACP DI EMILIA	5201714	BRNGPP35P26F508A	BORON GIUSEPPE	1,0328	11.257,52	1,0328	18.383,84	11.257,52	10.748,71	508,81	11.257,52	0,00	10/6/21	N	S	E45E21001260004
STACP DI EMILIA	5183832	CEFFGRG50M08D037N	CAFFAGNI GIORGIO	1,5171	1.061,97	1,5171	2.123,94	1.061,97	1.013,97	48,00	1.061,97	0,00	10/6/21	N	S	E45E21000100004
STACP DI EMILIA	5200535	CNTRSU50R14H223D	CANTARELLI URRIS	4,4000	34.800,00	4,0000	69.600,00	34.800,00	36.549,86	-1.749,86	34.800,00	0,00	10/6/21	N	S	E15E21000760004
STACP DI EMILIA	5202118	CRNFRZ62M08H223Z	CARNEVALI E PRANDI DI CARNEVALI FABRIZIO	1,4000	12.880,00	1,4000	25.760,00	12.880,00	12.297,86	582,14	12.880,00	0,00	10/6/21	N	S	E25E21002030004
STACP DI EMILIA	5196663	CRNPLA61D02H628C	CARNEVALI PAOLO	0,6589	5.271,20	0,6589	10.542,40	5.271,20	5.032,96	238,24	5.271,20	0,00	10/6/21	N	S	E25E21000360004
STACP DI EMILIA	5202024	CSLCRD61A06011E	CASOLI CORRADO	1,7300	20.068,00	1,7300	33.216,00	20.068,00	19.160,99	907,01	16.054,40	4.013,60	31/5/22	S	N	E45E21000750004
STACP DI EMILIA	5201529	CSTMSM75C14H223B	CASTAGNETTI MASSIMO	1,5000	13.050,00	1,5000	26.100,00	13.050,00	12.460,18	589,82	13.050,00	0,00	10/6/21	N	S	E65E21001450004
STACP DI EMILIA	5201562	CSTPGR46C10A162N	CASTELLINI PIERGIORGIO	3,5052	2.453,64	3,5052	4.907,28	2.453,64	2.342,74	110,90	2.453,64	0,00	10/6/21	N	S	E85E21000560004
STACP DI EMILIA	5200723	CTLLNZ67A26H223P	CASTELLANI LORENZO	4,1367	10.094,97	4,1367	18.789,94	10.094,97	9.638,71	456,26	8.075,98	2.018,99	31/5/22	S	N	E85E21000460004
STACP DI EMILIA	5202055	02477690354	CATELLANI SOCIETA' AGRICOLA	0,8202	7.135,74	0,8202	14.271,48	7.135,74	6.813,23	322,51	7.135,74	0,00	10/6/21	N	S	E45E21000640004
STACP DI EMILIA	5201816	CTLWLM59H06F960X	CATELLANI WILLIAM	2,5143	1.760,01	2,5143	3.520,02	1.760,01	1.680,46	79,55	1.760,01	0,00	10/6/21	N	S	E35E21001100004
STACP DI EMILIA	5201193	CCCNDR88P26H223L	COCCHI ANDREA	1,0100	9.797,00	1,0100	19.594,00	9.797,00	9.354,21	442,79	9.797,00	0,00	10/6/21	N	S	E35E21000510004
STACP DI EMILIA	5202192	CDLPTR4R17E253U	CODELUPPI PIETRO	0,7511	6.008,80	0,7511	12.017,60	6.008,80	5.737,22	271,58	4.807,04	1.201,76	31/5/22	S	N	E85E21000680004
STACP DI EMILIA	5200143	BNTRDRN56T57H06IQ	CONTESSINA SOLI- BENTIVOGLI DI BENTIVOGLI ADRIANA	1,0731	9.335,97	1,0731	18.671,94	9.335,97	8.914,01	421,96	9.335,97	0,00	10/6/21	N	S	E85E21000380004

**Allegato 1 : Misura Ristrutturazione vigneti Elenco delle domande ammesse con l'integrazione del contributo concedibile presentate ai sensi della Delibera di giunta regionale n. 289/2020**

Pro Ente Delegato	Id Domanda Rvrt	Casa Rvrt	Ragione Sociale	Superficie Richiesta	Contributo Richiesto Rvrt	Superficie ammessa/concedibile	Spesa Ammessa	Contributo ammisibile a conclusione dell'istruttoria (€)	Contributo già ammesso (€)	Integrazione alla concessione con il presente atto (€)	Contributo ammisibile da liquidare al 2021	Contributo ammisibile da liquidare al 2022	Data Fine Intervento	Presenta Anticipo	Presenta Saldo	CUP
STACOP DI REGGIO EMILIA	5200153	CRRM5W66C25B819T	CORRADI MASSIMO	1.1816	12.879,44	1.1816	21.032,48	12.879,44	12.297,33	582,11	12.879,44	0,00	10/6/21	N	S	E45E21000720004
STACOP DI REGGIO EMILIA	5199203	DVLSLDS2R70011U	DAVOLI OSVALDA	4.9420	3.459,40	4.9420	6.918,80	3.459,40	3.303,05	156,35	3.459,40	0,00	10/6/21	N	S	E45E21000410004
STACOP DI REGGIO EMILIA	5194349	DVPLA64D12H23A	DAVOLI PAOLO	0.7200	7.848,00	0.7200	12.816,00	7.848,00	7.493,29	354,71	7.848,00	0,00	10/6/21	N	S	E85E21000250004
STACOP DI REGGIO EMILIA	5199788	DVLRRT68E04F960U	DAVOLIO ROBERTO	1.1127	8.901,60	1.1127	17.803,20	8.901,60	8.499,27	402,33	8.901,60	0,00	10/6/21	N	S	E35E21000570004
STACOP DI REGGIO EMILIA	5202310	DNITDIE96E01H223F	DENTI IDEO	0.4800	5.568,00	0.4591	8.814,72	5.325,56	5.084,86	240,70	5.325,56	0,00	10/6/21	N	S	E85E21000700004
STACOP DI REGGIO EMILIA	5201340	DDOLRA70R63H223V	DODI LAURA	0.9380	5.886,00	0.5400	9.612,00	5.886,00	5.661,60	224,40	5.886,00	0,00	10/6/21	N	S	E95E21000710004
STACOP DI REGGIO EMILIA	5200043	FVAGFR52D27G417P	FAVA GIANFRANCO	1.8024	1.261,68	1.8024	2.523,36	1.261,68	1.204,66	57,02	1.261,68	0,00	10/6/21	N	S	E45E21000690004
STACOP DI REGGIO EMILIA	5199438	FRRNDR66L20D037X	FERRARI ANDREA	2.2364	19.456,68	2.2364	38.913,36	19.456,68	18.577,30	879,38	19.456,68	0,00	10/6/21	N	S	E45E21000450004
STACOP DI REGGIO EMILIA	5179196	FRRMCL61D28H223B	FERRARI MARCELLINO	1.1553	808,71	1.1553	1.617,42	808,71	772,16	36,55	808,71	0,00	10/6/21	N	S	E85E21000170004
STACOP DI REGGIO EMILIA	5193843	FRRLRD71L17H223R	FERRETTI ALFREDO	1.1700	9.360,00	1.1700	18.720,00	9.360,00	8.936,96	423,04	9.360,00	0,00	10/6/21	N	S	E45E21000090004
STACOP DI REGGIO EMILIA	5169349	FRRSV44A10D037P	FERRETTI SILVANO	0.9766	8.322,47	0.9766	16.644,94	8.322,47	7.946,32	376,15	8.322,47	0,00	10/6/21	N	S	E15E21000050004
STACOP DI REGGIO EMILIA	5202042	FNTLSN78E16F463X	FONTANA ALESSANDRO	0.4516	4.154,72	0.4516	8.309,44	4.154,72	4.182,53	-27,81	4.154,72	0,00	10/6/21	N	S	E45E21001400004
STACOP DI REGGIO EMILIA	5201440	FRNDTT35H64A573B	FORNACIARI ODETTA	0.3145	3.428,05	0.3145	5.598,10	3.428,05	3.273,11	154,94	3.428,05	0,00	10/6/21	N	S	E45E21001170004
STACOP DI REGGIO EMILIA	5202146	FRSDVD74M13H223W	FRASCARI DAVIDE	5.7682	69.795,22	5.7682	116.517,64	69.795,22	66.640,69	3.154,53	69.795,22	13.959,04	31/5/22	S	N	E35E21002040004
STACOP DI REGGIO EMILIA	5166687	FRSGTT48C22D958C	FRESCHI GINETTO	0.5981	4.784,80	0.5981	9.569,60	4.784,80	4.568,54	216,26	4.784,80	0,00	10/6/21	N	S	E35E21000040004
STACOP DI REGGIO EMILIA	5191977	FRGVNT54H67CG69Y	FRIGNANI VALENTINA IRIS	0.8341	7.256,67	0.8341	14.513,34	7.256,67	6.928,69	327,98	7.256,67	0,00	10/6/21	N	S	E45E21000280004
STACOP DI REGGIO EMILIA	5199963	GRLRSN71E59F257H	GARALDI ROSSANA	0.6267	5.452,29	0.6267	10.904,58	5.452,29	5.205,86	246,43	5.452,29	0,00	10/6/21	N	S	E55E21000330004

**Allegato 1 : Misura Ristrutturazione vigneti Elenco delle domande ammesse con l'integrazione del contributo concedibile presentate ai sensi della Delibera di giunta regionale n. 289/2020**

Pro Ente Delegato	Id Domanda Rvrt	Cuaa Rvrt	Ragione Sociale	Superficie Richiesta	Contributo Richiesto Rvrt	Superficie ammissa/concedibile	Spesa Ammissa	Contributo ammissibile a conclusione dell'istruttoria (€)	Contributo già ammissibile (€)	Integrazione alla concessione con il presente atto (€)	Contributo ammissibile da liquidare al 2021	Contributo ammissibile da liquidare al 2022	Data Fine Intervento	Presenta Anticipo	Presenta Saldo	CUP
STACP DI REGGIO EMILIA	5199061	GCBBGL47M41F257B	GIACOBAZZI GIULIA	1.1975	2.874,00	1.1975	3.353,00	2.874,00	2.744,10	129,90	2.874,00	0,00	10/6/21	N	S	E95E21000230004
STACP DI REGGIO EMILIA	5164522	GBRGNN61H23H224Y	GIBERTONI GIOVANNI	5.9452	4.161,64	5.9452	8.323,28	4.161,64	3.973,55	188,09	4.161,64	0,00	10/6/21	N	S	E35E21000030004
STACP DI REGGIO EMILIA	5200019	GZZCLD55A28F257O	GOZZI CLAUDIO	3.1101	25.230,08	2.7424	50.460,16	25.230,08	24.511,05	719,03	25.230,08	0,00	10/6/21	N	S	E25E21000880004
STACP DI REGGIO EMILIA	5203131	GRSMR4M0D16L831Z	GRASSI MARIO	0.6544	785,28	0.6544	1.570,56	785,28	749,79	35,49	785,28	0,00	10/6/21	N	S	E15E21001320004
STACP DI REGGIO EMILIA	5202241	MMICRD60B17G947N	IEMMI CORRADO	0.8027	7.831,45	0.8027	14.493,30	7.831,45	7.477,49	353,96	7.831,45	0,00	10/6/21	N	S	E85E21000690004
STACP DI REGGIO EMILIA	5202053	80010640351	IL NAVIGLIO DI F.LLI FANTINI SOCIETA' AGRICOLA	1.7588	14.070,40	1.7588	28.140,80	14.070,40	13.434,46	635,94	14.070,40	0,00	10/6/21	N	S	E45E21000720004
STACP DI REGGIO EMILIA	5191030	TTICLD54FR28D037B	IOTTI CLAUDIO	0.8610	602,70	0.8610	1.205,40	602,70	575,46	27,24	602,70	0,00	10/6/21	N	S	E95E21000060004
STACP DI REGGIO EMILIA	5199809	TTIMRC61T28B499J	IOTTI MIRCO	0.6516	7.558,56	0.6516	12.510,72	7.558,56	7.216,94	341,62	7.558,56	0,00	10/6/21	N	S	E35E21000580004
STACP DI REGGIO EMILIA	5202069	CCCLCU87D03H223F	LA FAROSA AZIENDA AGRICOLA DI COCCONI LUCA	0.6758	5.879,46	0.6758	11.758,92	5.879,46	5.613,73	265,73	5.879,46	0,00	10/6/21	N	S	E85E21000650004
STACP DI REGGIO EMILIA	5192728	L1ENMNA44T01H223C	LEONI AMONE	1.3076	12.442,08	1.3076	22.151,36	12.442,08	11.879,74	562,34	12.442,08	0,00	10/6/21	N	S	E85E21000230004
STACP DI REGGIO EMILIA	5201424	LPZVMYMS1682604I	LOPEZ MIRYAM	0.7000	8.120,00	0.7000	13.440,00	8.120,00	7.753,00	367,00	8.120,00	0,00	10/6/21	N	S	E45E21001144004
STACP DI REGGIO EMILIA	5201441	MLGRCR63B03D037C	MALAGOLI RICCARDO	0.8245	6.596,00	0.8245	13.192,00	6.596,00	6.297,88	298,12	6.596,00	0,00	10/6/21	N	S	E95E21000740004
STACP DI REGGIO EMILIA	5192297	MMNNGRG32T03F660E	MANINI GIORGIO	1.5817	12.653,60	1.5817	25.307,20	12.653,60	12.081,70	571,90	12.653,60	0,00	10/6/21	N	S	E45E21000144004
STACP DI REGGIO EMILIA	5201272	MIRWNC40T14H223E	MARAMOTTI FRANCO	0.5900	6.431,00	0.5900	10.502,00	6.431,00	6.140,34	290,66	6.431,00	0,00	10/6/21	N	S	E85E21000530004
STACP DI REGGIO EMILIA	5199706	MIRNGRL68A128B19W	MARANI GABRIELE	1.7770	12.000,00	1.5000	24.000,00	12.000,00	11.457,64	542,36	12.000,00	0,00	10/6/21	N	S	E65E21000000005
STACP DI REGGIO EMILIA	5198197	00557020351	MARASTONI ERMANNONE PERGREFFI LARA S.S. - SOCIETA' AGRICOLA	1.8983	22.020,28	1.8983	36.447,36	22.020,28	21.025,03	995,25	17.616,22	4.404,06	31/5/22	S	N	E35E21000280004

**Allegato 1 : Misura Ristrutturazione vigneti Elenco delle domande ammesse con l'integrazione del contributo concedibile presentate ai sensi della Delibera di giunta regionale n. 289/2020**

Pro Ente Delegato	Id Domanda Rvrt	Casa Rvrt	Ragione Sociale	Superficie Richiesta	Contributo Richiesto Rvrt	Superficie ammissa/concedibile	Spesa Ammissa	Contributo ammissibile a conclusione dell'istruttoria (€)	Contributo già ammesso (€)	Integrazione alla concessione con il presente atto (€)	Contributo ammissibile da liquidare al 2021	Contributo ammissibile da liquidare al 2022	Data Fine Intervento	Presenta Anticipo	Presenta Saldo	CUP
STACOP DI EMILIA REGGIO	5201480	MRCRSN33H43F087V	MARCHETTI ROSINA	0,6000	5.520,00	0,6000	11.040,00	5.520,00	5.270,51	249,49	5.520,00	0,00	10/6/21	N	S	E85E21000550004
STACOP DI EMILIA REGGIO	5201421	MNRNGPT60L12E591E	MARIN GIANPIETRO	0,5100	5.559,00	0,5100	9.078,00	5.559,00	5.307,75	251,25	5.559,00	0,00	10/6/21	N	S	E95E21000730004
STACOP DI EMILIA REGGIO	5203251	MZZGCR54M07H298E	MAZZIERI GIAN CARLO	0,5589	4.471,20	0,5589	8.942,40	4.471,20	4.269,12	202,08	4.471,20	0,00	10/6/21	N	S	E95E21000930004
STACOP DI EMILIA REGGIO	5193147	MCHMTT87D23H223P	MICHELI MATTEO	0,8546	7.862,32	0,8546	15.724,64	7.862,32	7.506,97	355,35	7.862,32	0,00	10/6/21	N	S	E85E21000070004
STACOP DI EMILIA REGGIO	5195712	01683920357	MONTANARI SOCIETA' AGRICOLA	1,7560	19.140,40	1,7560	31.256,80	19.140,40	18.275,31	865,09	19.140,40	0,00	10/6/21	N	S	E45E21000270004
STACOP DI EMILIA REGGIO	5165127	NRFNST60M6H223H	NIRONI FAUSTO	4,0997	7.556,79	3,5093	12.567,02	7.143,51	6.820,64	322,87	7.143,51	0,00	10/6/21	N	S	E85E21000100004
STACOP DI EMILIA REGGIO	5200547	PTREBAV2S25H223Y	PATERLINI FABIO	1,9166	16.674,42	1,9166	33.348,84	16.674,42	15.920,79	753,63	16.674,42	0,00	10/6/21	N	S	E15E21000770004
STACOP DI EMILIA REGGIO	5200503	PLLMNG53T50D037M	PELLAGANI MARIA ANGELA	1,1000	8.800,00	1,1000	17.600,00	8.800,00	8.402,27	397,73	8.800,00	0,00	10/6/21	N	S	E45E21000830004
STACOP DI EMILIA REGGIO	5200880	PRGTL34M12H223V	PERGETTI OTELLIO	1,1455	13.287,80	1,1455	21.993,60	13.287,80	12.687,23	600,57	13.287,80	0,00	10/6/21	N	S	E85E21000470004
STACOP DI EMILIA REGGIO	5200539	PRELGU60B28G337O	PERI LUIGI	2,6826	24.679,92	2,6826	49.359,84	24.679,92	23.564,46	1.115,46	24.679,92	0,00	10/6/21	N	S	E85E21000430004
STACOP DI EMILIA REGGIO	5194457	PZZMLN61M49H223E	PEZZI MARILENA	0,6561	7.151,49	0,6561	11.678,58	7.151,49	6.828,26	323,23	7.151,49	1.430,30	31/5/22	S	N	E85E21000260004
STACOP DI EMILIA REGGIO	5195247	01224730356	PEZZI QUIRINO E VANNI SOCIETA' AGRICOLA	1,1605	9.284,00	1,1605	18.568,00	9.284,00	8.864,39	419,61	9.284,00	0,00	10/6/21	N	S	E85E21000270004
STACOP DI EMILIA REGGIO	5166682	PCCRMN48A171496F	PICCINI ROMANO	0,4160	3.536,00	0,4160	7.072,00	3.536,00	3.376,18	159,82	3.536,00	0,00	10/6/21	N	S	E85E21000120004
STACOP DI EMILIA REGGIO	5181045	PNISMN7D57H223C	PINI SIMONA	0,9574	9.498,29	0,9574	17.120,18	9.498,29	9.069,00	429,29	9.498,29	0,00	10/6/21	N	S	E85E21000190004
STACOP DI EMILIA REGGIO	5198442	00573680352	PRONDI GIANNI, DANIELE E GOLDONI AVE	2,1458	24.891,28	2,1458	41.199,36	24.891,28	23.766,27	1.125,01	19.913,02	4.978,26	31/5/22	S	N	E25E21000460004
STACOP DI EMILIA REGGIO	5175703	02353590355	PODERE PADOA SOCIETA' AGRICOLA	0,4480	1.075,20	0,4480	1.254,40	1.075,20	1.026,60	48,60	1.075,20	0,00	10/6/21	N	S	E45E21000060004
STACOP DI EMILIA REGGIO	5197007	FRMRRC9D221496L	PODERE SECCHIA DI FERRARI MARCO	1,3368	11.630,16	1,3368	23.260,32	11.630,16	11.104,51	525,65	11.630,16	0,00	10/6/21	N	S	E55E21000120004

**Allegato 1 : Misura Ristrutturazione vigneti Elenco delle domande ammesse con l'integrazione del contributo concedibile presentate ai sensi della Delibera di giunta regionale n. 289/2020**

Pro Ente Delegato	Id Domanda Rvrt	Cuaa Rvrt	Ragione Sociale	Superficie Richiesta	Contributo Richiesto Rvrt	Superficie ammessa/concedibile	Spesa Ammessa	Contributo ammisibile a conclusione dell'istruttoria (€)	Contributo già ammesso (€)	Integrazione alla concessione con il presente atto (€)	Contributo ammisibile da liquidare al 2021	Contributo ammisibile da liquidare al 2022	Data Fine Intervento	Presenta Anticipo	Presenta Saldo	CUP
STACP DI EMILIA	5175866	PRFCGR64E08H23C	PORFILIO CESARE	1.2823	3.077,52	1.2823	3.590,44	3.077,52	2.938,43	139,09	3.077,52	0,00	10/6/21	N	S	E85E21000160004
STACP DI EMILIA	5200189	PRDFPP95T19496X	PRODI FILIPPO	0,5906	5.020,10	0,5906	10.040,20	5.020,10	5.187,94	-167,84	5.020,10	0,00	10/6/21	N	S	E85E21000960004
STACP DI EMILIA	5201187	RCCNNA72S44H23J	RICCI ANNA	0,6000	4.800,00	0,6000	9.600,00	4.800,00	4.583,05	216,95	4.800,00	0,00	10/6/21	N	S	E45E21001020004
STACP DI EMILIA	5201192	RCCFNN40L11H324O	RICCI FERNANDO	0,9000	7.200,00	0,9000	14.400,00	7.200,00	6.874,58	325,42	7.200,00	0,00	10/6/21	N	S	E45E21001030004
STACP DI EMILIA	5201716	RNLPLA62A46I342B	RINALDINI PAOLA AZ. AGR. MORO	0,6500	8.190,00	0,6500	13.780,00	8.190,00	7.819,84	370,16	8.190,00	0,00	10/6/21	N	S	E85E21000630004
STACP DI EMILIA	5201970	RCCVNI69C08H23B	ROCCHI IVANO	1,7500	19.950,00	1,7500	32.900,00	19.950,00	19.048,32	901,68	19.950,00	0,00	10/6/21	N	S	E15E21001150004
STACP DI EMILIA	5201345	RSSBRN45B09011B	ROSSI BRUNO	0,4800	5.232,00	0,4800	8.544,00	5.232,00	4.995,53	236,47	5.232,00	0,00	10/6/21	N	S	E35E21000960004
STACP DI EMILIA	5193965	RZZGLN53E24H23G	RUOZZI GIULIANO	0,5562	6.062,58	0,5562	9.900,36	6.062,58	5.788,57	274,01	6.062,58	0,00	10/6/21	N	S	E85E21000240004
STACP DI EMILIA	5200263	SBDNL39M060037E	SABATTINI DANILLO	1,4034	15.297,06	1,4034	24.980,52	15.297,06	14.605,68	691,38	15.297,06	0,00	10/6/21	N	S	E45E21000800004
STACP DI EMILIA	5194441	SCCDRN50M05B328M	SACCANI ADRIANO	0,8350	6.680,00	0,8350	13.360,00	6.680,00	6.378,08	301,92	6.680,00	0,00	10/6/21	N	S	E15E21000220004
STACP DI EMILIA	5201284	SCCLCU61S27H23T	SACCANI LUCA	1,6808	16.131,83	1,6808	30.182,46	16.131,83	15.402,72	729,11	16.131,83	0,00	10/6/21	N	S	E15E21000980004
STACP DI EMILIA	5177933	SNTL CN51P12D037L	SANTINI LUCIANO	1,2232	856,24	1,2232	1.712,48	856,24	817,54	38,70	856,24	0,00	10/6/21	N	S	E45E21000090004
STACP DI EMILIA	5201436	SCTSR476H490037N	SCIOTTI SARA	0,7630	6.104,00	0,7630	12.208,00	6.104,00	5.828,12	275,88	6.104,00	0,00	10/6/21	N	S	E45E21001150004
STACP DI EMILIA	5200995	02679660353	SOCIETA' AGRICOLA BELLAROSA S.S. DI CARLO FEDERICO BARTOLLE C.	7,7244	71.064,48	7,7244	142.128,96	71.064,48	67.852,58	3.211,90	71.064,48	0,00	10/6/21	N	S	E35E21000890004
STACP DI EMILIA	5202120	02449880356	SOCIETA' AGRICOLA BELTRAMI	1,0660	9.890,45	1,0660	18.930,90	9.890,45	9.443,43	447,02	9.890,45	0,00	10/6/21	N	S	E85E21000670004
STACP DI EMILIA	5200534	02820430359	SOCIETA' AGRICOLA BOLOGNESI GIOVANNI E LUCA S.S.	0,4100	4.469,00	0,4100	7.298,00	4.469,00	4.267,01	201,99	4.469,00	0,00	10/6/21	N	S	E85E21000390004
STACP DI EMILIA	5169350	02028190359	SOCIETA' AGRICOLA CA' BIANCA DI RINALDO BRUNO E FIGL S.S.	9,9387	11.673,89	9,9387	23.347,78	11.673,89	11.146,27	527,62	11.673,89	0,00	10/6/21	N	S	E95E21000030004

**Allegato 1 : Misura Ristrutturazione vigneti Elenco delle domande ammesse con l'integrazione del contributo concedibile presentate ai sensi della Delibera di giunta regionale n. 289/2020**

Pro gvo Delegato	Id Domanda Rivit	Casa Rivit	Ragione Sociale	Superficie Richiesta	Contributo Richiesto Rivit	Superficie ammessa/concedibile	Spesa Ammessa	Contributo ammisibile a conclusione dell'istruttoria (€)	Contributo già ammesso (€)	Integrazione alla concessione con il presente atto (€)	Contributo ammisibile da liquidare al 2021	Contributo ammisibile da liquidare al 2022	Data Fine Intervento	Presenta Anticipo	Presenta Saldo	CUP
STACP DI REGGIO EMILIA	5201681	02474950355	SOCIETA' AGRICOLA CAMURREIN	0.5295	6.142.20	0.5295	10.166.40	6.142.20	5.864.59	277.61	6.142.20	0.00	10/6/21	N	S	E35E21000620004
STACP DI REGGIO EMILIA	5199467	01766650350	SOCIETA' AGRICOLA COMAGRI S.S.	5.5386	60.370.74	5.5386	98.587.08	60.370.74	57.642.17	2.728.57	48.296.59	12.074.15	31/5/22	S	N	E35E21000250004
STACP DI REGGIO EMILIA	5201449	02730500358	SOCIETA' AGRICOLA CORTE CANTINA S.S.	0.6050	5.263.50	0.6050	11.132.00	5.566.00	5.314.43	251.57	5.566.00	0.00	10/6/21	N	S	E15E21001020004
STACP DI REGGIO EMILIA	5172865	02887030357	SOCIETA' AGRICOLA DALLARI S.S.	1.7484	16.234.70	1.7484	29.369.40	16.234.70	15.500.94	733.76	16.234.70	0.00	10/6/21	N	S	E35E21000140004
STACP DI REGGIO EMILIA	5201484	01006920357	SOCIETA' AGRICOLA ERICA S.S. DI AMANI NICOLO'	5.7500	50.025.00	5.7500	100.050.00	50.025.00	47.764.02	2.260.98	50.025.00	0.00	10/6/21	N	S	E45E21001190004
STACP DI REGGIO EMILIA	5200543	01312520354	SOCIETA' AGRICOLA FELLI GORINI DI GORINI VALTER E C. S.S.	2.0476	22.899.60	2.0476	38.547.20	22.899.60	21.855.06	1.034.54	22.899.60	0.00	10/6/21	N	S	E35E21000400004
STACP DI REGGIO EMILIA	5201339	01641080351	SOCIETA' AGRICOLA FERRARI DI GIAN PAOLO, FABRIZIO E ANDREA	0.7906	6.324.80	0.7906	12.649.60	6.324.80	6.038.94	285.86	6.324.80	0.00	10/6/21	N	S	E45E21001110004
STACP DI REGGIO EMILIA	5199480	00543710354	SOCIETA' AGRICOLA GARFAGNANA DI TORELLI S.S.	2.0901	22.782.09	2.0901	37.203.78	22.782.09	21.752.41	1.029.68	22.782.09	0.00	10/6/21	N	S	E25E21000620004
STACP DI REGGIO EMILIA	5183344	02742100353	SOCIETA' AGRICOLA GIACOBIAZZI E C. S.S.	1.0403	12.587.63	1.0403	21.014.06	12.587.63	12.018.71	568.92	12.587.63	0.00	10/6/21	N	S	E35E21000200004
STACP DI REGGIO EMILIA	5202332	02588430351	SOCIETA' AGRICOLA CIVETTA DI BELLAMICO REGINA E C. S.S.	0.6280	438.20	0.6280	876.40	438.20	418.39	19.81	438.20	0.00	10/6/21	N	S	E45E21001460004
STACP DI REGGIO EMILIA	5195751	02265950358	SOCIETA' AGRICOLA QUERCIA S.S. DI GUIDI LUCIANO	0.3645	4.228.20	0.3645	6.998.40	4.228.20	4.037.10	191.10	4.228.20	0.00	10/6/21	N	S	E45E21000280004
STACP DI REGGIO EMILIA	5190523	02783140359	SOCIETA' AGRICOLA GINESTRE	6.7419	72.874.96	6.5619	127.149.12	70.696.96	67.501.67	3.195.29	70.696.96	0.00	10/6/21	N	S	E25E21000120004
STACP DI REGGIO EMILIA	5199718	02755650351	SOCIETA' AGRICOLA NIZZOLI GIULIANO E C. S.S.	4.3000	34.400.00	4.3000	68.800.00	34.400.00	32.845.22	1.554.78	34.400.00	0.00	10/6/21	N	S	E35E21000560004
STACP DI REGGIO EMILIA	5202328	02718600354	SOCIETA' AGRICOLA PECHINA DI VALLA DORIANO S.S.	1.9255	20.004.93	1.6533	33.396.66	20.004.93	22.245.53	-2.240.60	20.004.93	0.00	10/6/21	N	S	E35E21000900004
STACP DI REGGIO EMILIA	5202260	02714390354	SOCIETA' AGRICOLA PELLINI S.S.	5.9854	55.065.68	5.9854	110.131.36	55.065.68	52.576.88	2.488.80	55.065.68	0.00	10/6/21	N	S	E35E21001240004
STACP DI REGGIO EMILIA	5194774	01862150354	SOCIETA' AGRICOLA QUAGLIARINA SOCIETA' SEMPLICE DI DEVINCENTI NIC OLA	2.4210	26.388.90	2.4210	43.093.80	26.388.90	27.970.10	-1.581.20	26.388.90	0.00	10/6/21	N	S	E35E21000110004

**Allegato 1 : Misura Ristrutturazione vigneti Elenco delle domande ammesse con l'integrazione del contributo concedibile presentate ai sensi della Delibera di giunta regionale n. 289/2020**

Pro Ente Delegato	Id Domanda Rivit	Casa Rivit	Ragione Sociale	Superficie Richiesta	Contributo Richiesto Rivit	Superficie ammissibile	Spesa Ammessa	Contributo ammissibile a conclusione dell'istruttoria (€)	Contributo già ammesso (€)	Integrazione alla concessione con il presente atto (€)	Contributo ammissibile da liquidare al 2021	Contributo ammissibile da liquidare al 2022	Data Fine Intervento	Presenta Anticipo	Presenta Saldo	CUP
STACP DI REGGIO EMILIA	5201429	03050320389	SOCIETA' AGRICOLA RIO SAN MARTINO - SOCIETA' SEMPLICE	1.8200	19.838,00	1.8200	32.396,00	19.838,00	18.941,38	896,62	19.838,00	0,00	10/6/21	N	S	E35E21001010004
STACP DI REGGIO EMILIA	5200575	02476040353	SOCIETA' AGRICOLA SAN FRANCESCO S.S.	0,7100	7.739,00	0,7100	12.638,00	7.739,00	7.389,22	349,78	7.739,00	0,00	10/6/21	N	S	E25E21001270004
STACP DI REGGIO EMILIA	5201845	02804720361	SOCIETA' AGRICOLA SAN PIO, SS.	0,9209	10.037,81	0,9209	16.392,02	10.037,81	9.584,13	453,68	10.037,81	0,00	10/6/21	N	S	E25E21001900004
STACP DI REGGIO EMILIA	5199696	01569660358	SOCIETA' AGRICOLA TORREGGIANI F.LL DI TORREGGIANI CARLO S.S.	0,4689	5.111,01	0,4689	8.346,42	5.111,01	4.880,01	231,00	5.111,01	0,00	10/6/21	N	S	E35E21000540004
STACP DI REGGIO EMILIA	5201741	00753090356	SOCIETA' AGRICOLA VENTURINI BALDINI - S.R.L.	1,0394	12.576,74	1,0394	20.995,88	12.576,74	12.008,31	568,43	12.576,74	0,00	10/6/21	N	S	E55E21000640004
STACP DI REGGIO EMILIA	5202344	00942250358	SOCIETA' AGRICOLA VEZZANI DI G.E.M.S.	2,3300	1.631,00	2,3300	3.262,00	1.631,00	1.557,28	73,72	1.631,00	0,00	10/6/21	N	S	E45E21001470004
STACP DI REGGIO EMILIA	5203354	SNONZE45B14A573R	SONCINI ENZO	0,6899	7.519,91	0,6899	12.280,22	7.519,91	7.180,03	339,88	7.519,91	0,00	10/6/21	N	S	E45E21001550004
STACP DI REGGIO EMILIA	5201009	SBZSLV88965H23T	SUBBAZZOLI SILVIA	4,5968	16.376,96	4,5968	32.753,92	16.376,96	15.636,77	740,19	16.376,96	0,00	10/6/21	N	S	E35E21000900004
STACP DI REGGIO EMILIA	5195822	TFFORLS56C22B499T	TAFURELLI CARLO	3,8209	44.322,44	3,8209	73.361,28	44.322,44	42.319,20	2.003,24	44.322,44	0,00	10/6/21	N	S	E25E21000290004
STACP DI REGGIO EMILIA	5199520	TSSSR549L17H23T	TASSONI SERSE	1,0098	706,86	1,0098	1.413,72	706,86	674,91	31,95	706,86	0,00	10/6/21	N	S	E45E21000500004
STACP DI REGGIO EMILIA	5199265	TRFLVLM52M27D037S	TIRELLI VILIAM	1,2426	9.940,80	1,2426	19.881,60	9.940,80	9.491,51	449,29	9.940,80	0,00	10/6/21	N	S	E45E21000420004
STACP DI REGGIO EMILIA	5200093	TNDLCN45M19H628E	TONDELLI LUCIANO	1,0150	8.120,00	1,0150	16.240,00	8.120,00	7.753,00	367,00	8.120,00	0,00	10/6/21	N	S	E25E21000930004
STACP DI REGGIO EMILIA	5200990	TRLLCUB65R28H23L	TORELLI LUCA	0,7642	6.113,60	0,7642	12.227,20	6.113,60	5.837,28	276,32	6.113,60	0,00	10/6/21	N	S	E35E21000480004
STACP DI REGGIO EMILIA	5198352	TSORRT65R01F960S	TOSI ROBERTO	2,3300	1.631,00	2,3300	3.262,00	1.631,00	1.557,28	73,72	1.631,00	0,00	10/6/21	N	S	E35E21000290004
STACP DI REGGIO EMILIA	5197581	TSNPR157F30H501A	TUSINI COTTAFAVI PIERO	1,1617	10.106,79	1,1617	20.213,58	10.106,79	9.649,99	456,80	10.106,79	0,00	10/6/21	N	S	E45E21000350004
STACP DI REGGIO EMILIA	5198004	VNLEO40A27H232V	VALENTINI LEO	0,4760	3.808,00	0,4760	7.616,00	3.808,00	3.635,89	172,11	3.808,00	0,00	10/6/21	N	S	E35E21000290004
STACP DI REGGIO EMILIA	5200102	VFNMRC71H23F960Q	VERONI MARCO	4,2095	15.021,67	3,1017	4.342,38	2.171,19	2.073,06	98,13	2.171,19	0,00	10/6/21	N	S	E35E21000430004

**Allegato 1 : Misura Ristrutturazione vigneti Elenco delle domande ammesse con l'integrazione del contributo concedibile presentate ai sensi della Delibera di giunta regionale n. 289/2020**

Pro Ente Delegato	Id Domanda Rivit	Cuaa Rivit	Ragione Sociale	Superficie Richiesta	Contributo Richiesto Rivit	Superficie ammissibile/concedibile	Spesa Ammessa	Contributo ammissibile a conclusione dell'istruttoria (€)	Contributo già ammesso (€)	Integrazione alla concessione con il presente atto (€)	Contributo ammissibile da liquidare al 2021	Contributo ammissibile da liquidare al 2022	Data Fine Intervento	Presenta Anticipo	Presenta Saldo	CUP
STACP DI REGGIO EMILIA	5200550	00550600357	VEZZANI FRANCO E TONINO S.S.-SOCIETA' AGRICOLA-	0,6883	7.502,47	0,6883	12.251,74	7.502,47	7.163,38	339,09	7.502,47	0,00	10/6/21	N	S	E85E21000410004
STACP DI REGGIO EMILIA	5201352	VZZVTR62P29D037V	VEZZANI VITTORIO	0,8650	6.920,00	0,8650	13.840,00	6.920,00	6.607,24	312,76	6.920,00	0,00	10/6/21	N	S	E45E21001130004
STACP DI REGGIO EMILIA	5201439	02890080357	VINEA FELIX SOCIETA' AGRICOLA	22,1523	22.113,08	1,9063	36.600,96	22.113,08	31.426,60	-9.313,52	22.113,08	0,00	10/6/21	N	S	E45E21001160004



## REGIONE EMILIA-ROMAGNA

DETERMINAZIONE DEL RESPONSABILE DEL SERVIZIO TERRITORIALE AGRICOLTURA, CACCIA E PESCA DI BOLOGNA 19 MAGGIO 2021, N. 9332

**Reg. (UE) 1308/2013 e ss.mm.ii. - D.G.R. n. 289/2020 - Misura di ristrutturazione e riconversione vigneti campagna 2020/2021. Integrazione completa del contributo concedibile a favore di n. 123 beneficiari**

## IL DIRIGENTE FIRMATARIO

## Richiamati:

- il Regolamento (UE) n. 1308/2013 del Parlamento europeo e del Consiglio del 17 dicembre 2013, recante Organizzazioni comuni dei mercati dei prodotti agricoli ed in particolare l'art. 46 che regola la Misura della ristrutturazione e riconversione dei vigneti e ss.mm.ii.;

- la Deliberazione di Giunta regionale n. 289 del 2 aprile 2020 con la quale si approva l'avviso pubblico per la presentazione delle domande di contributo a valere sulla Misura di ristrutturazione e riconversione dei vigneti per la campagna 2020/2021 e ss.mm.ii, e la normativa comunitaria, nazionale e regionale in essa richiamata;

- la propria determina n. 2175 del 8/2/2021 recante "REG. (UE) 1308/2013 – DGR n.289 del 2/4/2020 – Misura di ristrutturazione e riconversione vigneti campagna 2020/2021 – Approvazione elenco domande ammissibili e non ammissibili"

- la determinazione del Dirigente del Servizio Organizzazioni di Mercato e Sinergie di Filiera n. 2650 del 16/2/2021 recante "Delibera di Giunta Regionale n. 289/2020 – Misura ristrutturazione e riconversione vigneti campagna 2020-2021 - approvazione elenco unico regionale delle domande ammissibili e relativo contributo concedibile.";

- la propria determina n. 2904 del 18/2/2021 recante "REG. (UE) 1308/2013 – DGR n.289/2020 – Misura di ristrutturazione e riconversione vigneti campagna 2020/2021 – Concessione dei contributi ai beneficiari"

- la determinazione del Dirigente del Servizio Organizzazioni di Mercato e Sinergie di Filiera n. 8247 del 6/5/2021 recante "Delibera di Giunta Regionale n. 289/2020 – Misura ristrutturazione e riconversione vigneti campagna 2020-2021 – integrazione completa del contributo concedibile definito con determina 2650 del 16/2/2021";

Preso atto che, con la precitata determinazione n. 8247/2021 è stato stabilito di disporre l'integrazione fino al 100% delle concessioni dei contributi spettanti ai beneficiari ammessi ad aiuto, in esito alla deliberazione di giunta regionale n. 289/2020, rispetto alla percentuale del 95,480303 stabilita con determinazione n. 2650/2021;

Considerato che, con determinazione n. 2904/2021:

- si è proceduto alla concessione degli aiuti in una percentuale pari al 95,480303% dell'importo ammissibile spettante a ciascuno dei 123 beneficiari di competenza del Servizio Agricoltura Caccia e Pesca di Bologna;

- è stata rinviata a successivo provvedimento l'integrazione dell'aiuto concesso, nel caso in cui si fossero rese disponibili ulteriori risorse e/o economie;

Tenuto conto che a seguito delle domande di variante al cronoprogramma e delle varianti tecniche (id. 5199896, id. 5202255; id. 5200610, id. 5191964, id. 5201677, id. 5199811, id. 5199454,

id. 5201954), sono presenti variazioni all'elenco delle domande ammesse - campagna 2020/2021 – già approvato con determinazione dirigenziale n. 2904/2021, come riportato nell'allegato 1, parte integrante e sostanziale del presente atto;

Dato atto che compete ai Servizi Territoriali l'adozione degli atti di concessione del contributo a favore dei beneficiari, la cui domanda di aiuto è stata ritenuta ammissibile;

Preso atto della relazione finale (PG/2021/483879 del 18/5/2021) a firma della Responsabile del procedimento, con la quale si attesta la correttezza del procedimento, e conservata agli atti del presente procedimento;

Ritenuto pertanto necessario, con il presente atto:

- di procedere all'integrazione, fino al 100% del contributo ammissibile, della concessione precedentemente stabilita con determinazione n. 2904/2021, a favore dei beneficiari ammessi all'aiuto, così come specificato e dettagliato nell'ALLEGATO 1 parte integrante e sostanziale del presente atto;

- di richiedere la pubblicazione nel Bollettino Ufficiale Telematico della Regione Emilia – Romagna del proprio atto di integrazione delle concessioni, assolvendo in tal modo agli obblighi di comunicazione ai beneficiari, nonché ad effettuare le pubblicazioni previste dal Piano triennale di prevenzione della corruzione e della Trasparenza anni 2021- 2023;

Richiamati:

- il D.Lgs. 14 marzo 2013, n. 33 "Riordino della disciplina riguardante gli obblighi di pubblicità, trasparenza e diffusione di informazioni da parte delle pubbliche amministrazioni" e ss.mm.;

- la deliberazione della Giunta regionale n. 111 del 28 gennaio 2021 recante "Approvazione Piano triennale di prevenzione della corruzione Aggiornamento 2021-2023" che approva inoltre la direttiva sugli indirizzi interpretativi per l'applicazione degli obblighi di pubblicazione previsti dal D.Lgs. n. 33 del 2013";

- il regolamento regionale n. 2/2007 ed in particolare l'art. 14 relativo alla "Comunicazione e diffusione dei dati relativi ai contributi erogati e ricevuti";

Richiamate inoltre:

- la L.R. 26 novembre 2001, n. 43 "Testo unico in materia di organizzazione e di rapporti di lavoro nella Regione Emilia-Romagna" e successive modificazioni;

- la deliberazione della Giunta regionale n. 2416 del 29 dicembre 2008 recante "Indirizzi in ordine alle relazioni organizzative e funzionali tra le strutture e sull'esercizio delle funzioni dirigenziali. Adempimenti conseguenti alla delibera 999/2008. Adeguamento e aggiornamento della delibera 450/2007" e successive modifiche;

- la determinazione del Direttore generale Agricoltura caccia e pesca di conferimento dell'incarico di responsabilità dirigenziale per lo STACP di Bologna;

- le determinazioni del Direttore generale Agricoltura, caccia e pesca di conferimento e successiva conferma degli incarichi di posizione organizzativa presso la Direzione Generale Agricoltura, Caccia e Pesca;

- le proprie determinazioni del Responsabile del Servizio Territoriale Agricoltura Caccia e Pesca di Bologna, relative all'assegnazione delle responsabilità procedurali e assetto organizzativo dello STACP di Bologna;

Viste:

- la deliberazione di Giunta regionale n. 468 del 10 aprile

2017 recante “Il sistema dei controlli interni nella Regione Emilia-Romagna” e le successive circolari del Capo di Gabinetto del Presidente della Giunta regionale PG/2017/0660476 del 13 ottobre 2017 e PG/2017/0779385 del 21 dicembre 2017 in attuazione della suddetta deliberazione;

- la presente proposta di determinazione formulata ex art. 6 L. n. 241/90 presentata dalla responsabile della PO “*Politiche del primo pilastro*” del STACP di Bologna, alla luce degli esiti istruttori rispetto ai quali la stessa ne attesta la correttezza in qualità di responsabile del procedimento;

Dato atto che:

- la responsabile del procedimento ha dichiarato di non trovarsi in situazione di conflitto, anche potenziale, di interessi;

- il sottoscritto dirigente non si trova in alcuna situazione di conflitto, anche potenziale, di interessi;

Attestata, ai sensi della deliberazione della Giunta regionale n. 2416/2008 e ss.mm.ii., la regolarità amministrativa del presente atto;

determina

1) di integrare la concessione stabilita con determinazione n. 2904/2021 a favore dei 123 beneficiari ammessi all’aiuto fino al 100% del contributo ammissibile, così come specificato e dettagliato nell’ALLEGATO 1 parte integrante e sostanziale del presente atto, comprensivo anche delle risultanze conseguenti

all’accoglimento delle varianti citate in premessa;

2) di confermare i Codici Unici di Progetto (CUP), previsti ai sensi dell’art. 11 della Legge n. 3/2003, riportati nell’allegato 1 di cui al presente atto e ogni altra parte di quanto già stabilito con la determina n. 2904/2021;

3) di provvedere in particolare agli obblighi di pubblicazione previsti nell’art. 26 comma 2 del D.lgs. n. 33/2013 e alle ulteriori pubblicazioni previste dal Piano triennale di prevenzione della corruzione ai sensi dell’art. 7 bis comma 3 del D.lgs. n. 33/2013;

4) di dare atto che il presente provvedimento sarà pubblicato nel Bollettino Ufficiale Telematico della Regione Emilia-Romagna, precisando che con tale pubblicazione si intendono assolti gli obblighi di comunicazione ai beneficiari;

5) di trasmettere il presente atto al Servizio Organizzazioni di Mercato e Sinergie di filiera e ad AGREA per il seguito di competenza;

6) di informare che avverso il presente provvedimento gli interessati possono proporre ricorso, entro 60 (sessanta) giorni, dalla data della comunicazione o comunque conoscibilità, al Tribunale Amministrativo (T.A.R.) di Bologna o in alternativa ricorso al Capo dello Stato nel termine di 120 giorni.

Il Responsabile del Servizio

Daniele Dosualdo

Ente Delegato	Id Domanda Rivit	Cuaa Rivit	Ragione Sociale	Superficie Richiesta	Contributo Richiesto Rivit (€)	Superficie ammessa/c oncedibile	Spesa Ammessa	Contributo ammissibile a conclusione dell'istruttoria (€)	Contributo già ammesso (€)	Integrazione alla concessione con il presente atto (€)	Contributo ammissibile da liquidare al 2021	Contributo ammissibile da liquidare al 2022	Data Fine Intervento	Presenta Anticipo	codice CUP
STACP DI BOLOGNA	5200101	GNITMT190H07C65M	AGNETTI MATTEO	1,7586	15.651,54	1,7586	31.303,08	15.651,54	14.944,14	707,40	12.521,23	3.130,31	31/5/22	S	E35E21000700004
STACP DI BOLOGNA	5202377	03474081209	AGRIVAR SOCIETA AGRICOLA S.R.L.	7,7903	91.751,81	7,7903	155.805,62	91.751,81	87.604,91	4.146,90	91.751,81	0,00	10/6/21	N	E35E21000720004
STACP DI BOLOGNA	5194036	0175251208	ALPI ROMEO E GIORRANO SOCIETA AGRICOLA S.S.	0,6677	5.808,99	0,6677	11.617,98	5.808,99	5.546,44	262,55	5.808,99	0,00	10/6/21	N	E35E21000190004
STACP DI BOLOGNA	5199896	02097941203	AZ. AGR. SEVEROLI DI MARTELLI SIMONE E GIOVANLUCA SOCIETA AGRICOLA	2,0100	20.595,80	1,7755	34.089,60	20.595,80	22.262,19	-1.666,39	20.595,80	0,00	10/6/21	N	E45E21000620004
STACP DI BOLOGNA	5201520	SCHMRC78C15E289F	AZ. AGR. TRE MONTI S. ANNA DI SCHEDEA MARCO	0,7565	9.153,65	0,7565	15.281,30	9.153,65	8.739,93	413,72	9.153,65	0,00	10/6/21	N	E25E21001710004
STACP DI BOLOGNA	5201994	MNDMSM60B2E2E8E	AZ. AGRICOLA BRUNORA DI MONDINI MASSIMO	0,5534	4.814,58	0,5534	9.629,16	4.814,58	4.596,98	217,60	4.814,58	0,00	10/6/21	N	E25E21001960004
STACP DI BOLOGNA	5201949	LRNGN62146F257G	AZ AGR FONDO NUOVO DI LORENZ GIOVANNA	0,5725	6.240,25	0,5725	10.190,50	6.240,25	5.958,21	282,04	6.240,25	0,00	10/6/21	N	E45E21001370004
STACP DI BOLOGNA	5199243	DEPMRC67E47F083M	AZIENDA AGRICOLA BARONCINI DI DAL POZZO LORRENZ GIOVANNA	1,1400	10.488,00	1,1400	20.976,00	10.488,00	10.013,97	474,03	10.488,00	0,00	10/6/21	N	E25E21000150004
STACP DI BOLOGNA	5201744	03002380370	AZIENDA AGRICOLA BOTTA DI CIEUVA CARLA MINELLI & C. S.A.S.	0,3609	3.067,65	0,3609	6.135,30	3.067,65	2.929,00	138,65	3.067,65	0,00	10/6/21	N	E45E21001280004
STACP DI BOLOGNA	5202331	01036100376	AZIENDA AGRICOLA BRANCHINI SOCIETA' AGRICOLA	1,6261	16.088,91	1,6261	29.499,42	16.088,91	15.361,74	727,17	16.088,91	0,00	10/6/21	N	E45E21001450004
STACP DI BOLOGNA	5198916	03249481205	AZIENDA AGRICOLA CESARI DI CESARI UMBERTO E C. SOCIETA' SEMPLICE AGRICOLA	2,9852	30.346,59	2,9852	55.971,98	30.346,59	28.975,02	1.371,57	24.277,27	6.069,32	10/6/21	S	E85E21000310004
STACP DI BOLOGNA	5198263	SNITGL69L15E289B	AZIENDA AGRICOLA IL PORCOSPINO DI SANT'ANDREA GIANLUCA	0,4461	5.174,76	0,4461	8.565,12	5.174,76	4.940,88	233,88	5.174,76	0,00	10/6/21	N	E25E21000440004
STACP DI BOLOGNA	5202038	ZRDNT191T00C265B	AZIENDA AGRICOLA ZARDI MATTEO	1,9126	22.948,74	1,9126	38.514,28	22.948,74	21.911,53	1.037,21	18.358,99	4.589,75	10/6/21	S	E25E21002000004
STACP DI BOLOGNA	5195754	ZHF6ST75D04E289Y	AZIENDA VITIVINICOLA BIOLOGICA ZURFA DI ZURFA AUGUSTO	2,0298	17.659,26	2,0298	35.318,52	17.659,26	16.861,11	798,15	17.659,26	0,00	10/6/21	N	E25E21000280004
STACP DI BOLOGNA	5202346	BRNIGU61S13C265P	BARONE LUIGI	1,7478	19.051,02	1,7478	31.110,84	19.051,02	18.189,97	861,05	15.240,82	3.810,20	10/6/21	S	E85E21000710004
STACP DI BOLOGNA	5195955	BLLFNC97CO1A944F	BEILLUZZI FRANCESCO	1,5093	16.451,37	1,5093	26.865,54	16.451,37	15.707,82	743,55	16.451,37	0,00	10/6/21	N	E75E21000150004
STACP DI BOLOGNA	5202496	BRTRRA90D06C265I	BERTUZZI DARIO	0,8073	8.369,37	0,8073	15.439,14	8.369,37	7.991,10	378,27	8.369,37	0,00	10/6/21	N	E25E21000240004
STACP DI BOLOGNA	5200566	BNCRR70B12C265H	BIANCHI ROBERTO	0,6030	6.874,20	0,6030	11.336,40	6.874,20	6.563,51	310,69	5.499,36	1.374,84	10/6/21	S	E85E21000420004
STACP DI BOLOGNA	5201235	BLDNDR84C12A944T	BOLDINI O BULINI ANDREA	0,8041	7.397,72	0,8041	14.795,44	7.397,72	7.063,37	334,35	7.397,72	0,00	10/6/21	N	F45E21001040004
STACP DI BOLOGNA	5200607	BNTRGR50H18F03O	BONETTI GIORGIO	0,3782	4.387,12	0,3782	7.261,44	4.387,12	4.188,84	198,28	4.387,12	0,00	10/6/21	N	E75E21000480004
STACP DI BOLOGNA	5201494	03637820378	BRIFENZA PIETRO E CORALU SERGIO	0,5644	6.434,16	0,5644	10.610,72	6.434,16	6.143,36	290,80	6.434,16	0,00	10/6/21	N	E25E21001680004
STACP DI BOLOGNA	5200794	BRNNMR629A15E289D	BRINI MAURIZIO	0,5296	6.408,16	0,5296	10.697,92	6.408,16	6.118,53	289,63	6.408,16	0,00	10/6/21	N	E65E21001290004

Ente Delegato	Id Domanda Rivit	Cuaa Rivit	Ragione Sociale	Superficie Richiesta	Contributo Richiesto Rivit (€)	Superficie ammessa/condonabile	Spesa Ammessa	Contributo ammissibile a conclusione dell'istruttoria (€)	Contributo già ammesso (€)	Integrazione alla concessione con il presente atto (€)	Contributo ammissibile da liquidare al 2021	Contributo ammissibile da liquidare al 2022	Data Fine Intervento	Presenta Anticipo	codice CUP
STACP DI BOLOGNA	5200443	BNNR5659R42C12JF	BRINVAZZOLI SERGIO	1.7194	16.506,24	1.7194	33.012,48	16.506,24	15.760,21	746,03	13.204,99	3.301,25	10/6/21	S	E45E21000820004
STACP DI BOLOGNA	5201240	BRNNR153545E289D	BRUNORI MARTA	0,7846	1.883,04	0,7846	3.766,08	1.883,04	1.797,93	85,11	1.883,04	0,00	10/6/21	N	E25E21001540004
STACP DI BOLOGNA	5199727	00317470375	C.I.A.I. - COOPERATIVA LAVORATORI AGRICOLI IMOLESI - SOCIETA' COOPERATIVA AGRICOLA IN BREVE CIAI SOC. COOP. AGRICOLA OP.PURE CIAI SCA	9,4892	91.096,32	9,4892	182.197,64	91.096,32	86.979,04	4.117,28	91.096,32	0,00	10/6/21	N	E25E21000700004
STACP DI BOLOGNA	5201252	02167940374	CA. BRUCIATA SOCIETA' AGRICOLA SEMPLICE	11,4914	37.457,12	11,4914	64.593,84	37.457,12	35.764,17	1.692,95	29.965,70	7.491,42	10/6/21	S	E25E21001560004
STACP DI BOLOGNA	5199811	03301841205	CA. ROSSA SOCIETA' AGRICOLA	8,6322	108.765,72	8,6322	183.002,64	108.765,72	103.849,84	4.915,88	87.012,58	21.753,14	10/6/21	S	E25E21000720004
STACP DI BOLOGNA	5201544	03853871204	CACCIANEMICI BIOAUTOTONA S.S. SOCIETA' AGRICOLA	1,1500	13.915,00	1,1500	23.230,00	13.915,00	13.286,08	628,92	11.132,00	2.783,00	10/6/21	S	E95E21000770004
STACP DI BOLOGNA	5202334	02795361209	CACI SRL - SOCIETA' AGRICOLA	4,5350	54.873,50	4,5350	91.607,00	54.873,50	52.393,38	2.480,12	43.898,80	10,974,70	10/6/21	S	E25E21002110004
STACP DI BOLOGNA	5203111	CSDRFU7165E289U	CASADIO RAFFAELLA	0,4895	5.586,85	0,4895	9.341,70	5.586,85	5.334,34	252,51	4.469,48	1.117,37	10/6/21	S	E25E21002250004
STACP DI BOLOGNA	5198985	01155030370	CESARI S.R.L.	0,8207	9.355,98	0,8207	15.429,16	9.355,98	8.933,12	422,86	9.355,98	0,00	10/6/21	N	E85E21000300004
STACP DI BOLOGNA	5199730	01818920363	COOPERATIVA AGRICOLA LA CORTE SOCIETA' AGRICOLA COOPERATIVA ABBREVIABILE IN LA CORTE SOC. AGR. COOP.	0,8811	8.106,12	0,8811	16.212,24	8.106,12	7.739,75	366,37	8.106,12	0,00	10/6/21	N	E95E21000350004
STACP DI BOLOGNA	5202012	CSTCLN56819A9448	COSTANTINI CARLO ANTONIO	1,2256	10.662,72	1,2256	21.325,44	10.662,72	10.180,80	481,92	10.662,72	0,00	10/6/21	N	E45E21001380004
STACP DI BOLOGNA	5202295	DLMDVD7H03E289I	DALMONTE DAVIDE	1,4082	12.955,44	1,4082	25.910,88	12.955,44	12.369,89	585,55	12.955,44	0,00	10/6/21	N	E25E21002080004
STACP DI BOLOGNA	5202043	DLMGLCT0MV29E289O	DALMONTE GIANLUCA	2,1165	24.551,40	2,1165	40.636,80	24.551,40	23.441,75	1.109,65	19.641,12	4.910,28	10/6/21	S	E85E21001670004
STACP DI BOLOGNA	5201880	FNCCCL85143F257T	FARNE CECILIA	0,8422	8.066,67	0,8422	14.300,14	8.066,67	7.702,08	364,59	8.066,67	0,00	10/6/21	N	E35E21000680004
STACP DI BOLOGNA	5200316	FORLSN93514A944K	FEDRIZZI ALESSANDRO	4,7286	40.193,10	4,7286	80.386,20	40.193,10	38.376,49	1.816,61	32.154,48	8.038,62	10/6/21	S	E35E21000810004
STACP DI BOLOGNA	5199747	FLMNRN51E19F7185	FOLLETTI MARIANO	5,5155	50.742,60	5,5155	101.485,20	50.742,60	48.449,19	2.293,41	50.742,60	0,00	10/6/21	N	E65E21000380004
STACP DI BOLOGNA	5201521	FLCRIS501A944A	FOLLI CARLO	3,1225	36.221,00	3,1225	59.952,00	36.221,00	34.383,92	1.637,08	28.976,80	7.244,20	10/6/21	S	E25E21001720004
STACP DI BOLOGNA	5200280	FLGPP44C11C265T	FOLLI GIUSEPPE	0,3014	2.622,18	0,3014	5.244,36	2.622,18	2.503,67	118,51	2.622,18	0,00	10/6/21	N	E65E21001040004
STACP DI BOLOGNA	5195566	02038530370	FOLLI RENATO E FEDERICO SOCIETA' AGRICOLA	1,7250	20.872,50	1,7250	34.845,00	20.872,50	19.929,13	943,37	16.698,00	4.174,50	10/6/21	S	E25E21000270004
STACP DI BOLOGNA	5201184	03493871200	FONDO PERA SOCIETA' AGRICOLA S.S.	0,3763	4.365,08	0,3763	7.224,96	4.365,08	4.167,79	197,29	4.365,08	0,00	10/6/21	N	E25E21001460004
STACP DI BOLOGNA	5200370	F5CFBAS8E0E289Y	FOSCHI FABIO	4,0286	45.926,04	4,0286	75.737,68	45.926,04	43.850,32	2.075,72	36.740,83	9.185,21	10/6/21	S	E25E21001150004
STACP DI BOLOGNA	5197423	FRSSRN607Z6E289O	FRASCINETTI STEFANO	0,5444	6.206,16	0,5444	10.234,72	6.206,16	5.925,66	280,50	6.206,16	0,00	10/6/21	N	E25E21000400004

Ente Delegato	Id Domanda Rivit	Cuaa Rivit	Ragione Sociale	Superficie Richiesta	Contributo Richiesto Rivit (€)	Superficie ammessas/c oncedibile	Spesa Ammessa	Contributo ammissibile a conclusione dell'istruttoria (€)	Contributo già ammesso (€)	Integrazione alla concessione con il presente atto (€)	Contributo ammissibile da liquidare al 2021	Contributo ammissibile da liquidare al 2022	Data Fine Intervento	Presenta Anticipo	codice CUP
STACP DI BOLOGNA	5200338	02773611203	FRATELLI FOLU SOCIETA' AGRICOLA DI FRANCO E FABIO	0,9966	8.670,42	0,9966	17.340,84	8.670,42	8.278,54	391,88	8.670,42	0,00	10/6/21	N	E2SE21001130004
STACP DI BOLOGNA	5201954	GLSNCL76H29C265A	GALLASSI NICOLA	4,4800	38.976,00	4,4800	77.952,00	38.976,00	37.214,40	1.761,60	31.180,80	7.795,20	10/6/21	S	E2SE21001930004
STACP DI BOLOGNA	5198542	GLTLVLR82546C65E	GALEOTTI VALERIA	0,7052	7.095,91	0,6858	12.307,50	6.874,75	6.564,03	310,72	6.874,75	0,00	10/6/21	N	E2SE21000470004
STACP DI BOLOGNA	5200153	GMBMDAS3A04C065Q	GAMBETTI AMEDEO	0,4841	5.518,74	0,4841	9.101,08	5.518,74	5.269,31	249,43	5.518,74	0,00	10/6/21	N	E7SE21000390004
STACP DI BOLOGNA	5200313	GMBDNS756E13D4580	GAMBETTI DENIS	0,7721	9.342,41	0,7721	15.596,42	9.342,41	8.920,16	422,25	9.342,41	0,00	10/6/21	N	E2SE21001120004
STACP DI BOLOGNA	5201211	GANNP85DH28E289L	GEMMINIANI PIENO	0,3914	3.600,88	0,3914	7.201,76	3.600,88	3.438,13	162,75	3.600,88	0,00	10/6/21	N	E2SE21001500004
STACP DI BOLOGNA	5201983	GNSVST62L16E289L	GIANSTEFANI EVARISTO	3,6016	2.521,12	3,6016	5.042,24	2.521,12	2.407,17	113,95	2.521,12	0,00	10/6/21	N	E2SE21001950004
STACP DI BOLOGNA	5203378	GNIMR668A20E289C	GINI MAURO	0,4252	3.699,24	0,4252	7.398,48	3.699,24	3.532,05	167,19	3.699,24	0,00	10/6/21	N	E2SE21002350004
STACP DI BOLOGNA	5202437	02368611204	GIANNININI GIORGIO E JACOPO SOCIETA' AGRICOLA S.S.	0,3297	2.802,45	0,3297	5.604,90	2.802,45	2.675,79	126,66	2.802,45	0,00	10/6/21	N	E2SE21002200004
STACP DI BOLOGNA	5200531	GZMRS54PA4A393B	GOZZI IMARISA	0,7332	8.871,72	0,7332	14.810,64	8.871,72	8.470,75	400,97	8.871,72	0,00	10/6/21	N	E2SE21001230004
STACP DI BOLOGNA	5201485	REGGSR76A23C265P	I SAPORI DI RAGGI DI RAGGI CESARE	0,7914	6.885,18	0,7914	13.770,36	6.885,18	6.573,99	311,19	6.885,18	0,00	10/6/21	N	E8SE21000560004
STACP DI BOLOGNA	5201103	03522181209	IL CAMPO DI FAVE SOCIETA' AGRICOLA	0,4756	5.421,84	0,4756	8.941,28	5.421,84	5.176,79	245,05	5.421,84	0,00	10/6/21	N	E3SE21000940004
STACP DI BOLOGNA	5203279	MGLCHR40E62H159A	MAGLIOZZI CHIARA	3,5926	4.311,12	3,5926	8.622,24	4.311,12	4.116,27	194,85	4.311,12	0,00	10/6/21	N	E3SE21001320004
STACP DI BOLOGNA	5200471	MGRGNNS56A1DC05F	MAGRINI GIOVANNI	1,4119	12.989,48	1,4119	25.978,96	12.989,48	12.402,39	587,09	12.989,48	0,00	10/6/21	N	E6SE21001160004
STACP DI BOLOGNA	5200397	MJGNS190M66C469V	MALAGUTI SAMANTHA	5,5460	64.333,60	5,5460	106.483,20	64.333,60	61.425,92	2.907,68	64.333,60	0,00	10/6/21	N	E6SE21001120004
STACP DI BOLOGNA	5201487	MNTVN161R09E289V	MANTUPELLI IVANO	1,0481	10.852,11	1,0481	20.035,82	10.852,11	10.361,63	490,48	10.852,11	0,00	10/6/21	N	E6SE21001430004
STACP DI BOLOGNA	5201991	MNRNCLD7C30C265T	MARANI CLAUDIO	2,7424	31.616,75	2,7424	54.424,30	31.616,75	30.187,77	1.428,98	25.293,40	6.323,35	10/6/21	S	E6SE21001630004
STACP DI BOLOGNA	5202392	MRTNTN78L26E289R	MARTELLI ANTONIO	6,3524	61.618,28	6,3524	123.236,56	61.618,28	58.833,32	2.784,96	61.618,28	0,00	10/6/21	N	E2SE21002170004
STACP DI BOLOGNA	5201573	MRTVD80P4C107L	MARTELLI DAVIDE	2,6690	29.513,92	2,6690	52.475,20	29.269,20	27.946,32	1.322,88	23.415,36	5.853,84	10/6/21	S	E7SE21000670004
STACP DI BOLOGNA	5201515	03307810378	MARTELLI VITO, FRANCESCO, NERIO, LUCA E PIETRO SOCIETA' AGRICOLA	2,2780	26.258,05	2,2780	43.634,10	26.258,05	25.071,27	1.186,78	26.258,05	0,00	10/6/21	N	E2SE21001700004
STACP DI BOLOGNA	5203234	MRTGNL47C60E289K	MARTIGNANI GABRIELLA	0,4786	5.551,76	0,4786	9.189,12	5.551,76	5.300,84	250,92	4.441,41	1.110,35	10/6/21	S	E2SE21002270004
STACP DI BOLOGNA	5196190	MNGMNT85T29A944E	MENEGAZZO MATTEO	1,2378	10.768,86	1,2378	21.537,72	10.768,86	10.282,14	486,72	10.768,86	0,00	10/6/21	N	E2SE21000330004
STACP DI BOLOGNA	5202325	01177630371	MERLOTTA SOCIETA' AGRICOLA DI MINCOLINI PAOLO & C.	0,6831	8.607,06	0,6831	14.481,72	8.607,06	8.218,05	389,01	8.607,06	0,00	10/6/21	N	E2SE21002100004
STACP DI BOLOGNA	5200269	MNDNDOR79L23E289W	MONDUCCI ANDREA	1,5396	17.859,36	1,5396	29.560,32	17.859,36	17.052,17	807,19	17.859,36	0,00	10/6/21	N	E2SE21001040004

Ente Delegato	Id Domanda Rivit	Cuaa Rivit	Ragione Sociale	Superficie Richiesta	Contributo Richiesto Rivit (€)	Superficie ammessa/c oncedibile	Spesa Ammessa	Contributo ammissibile a conclusione dell'istruttoria (€)	Contributo già ammesso (€)	Integrazione alla concessione con il presente atto (€)	Contributo ammissibile da liquidare al 2021	Contributo ammissibile da liquidare al 2022	Data Fine Intervento	Presenta Anticipo	codice CUP
STACP DI BOLOGNA	5200559	MNGMRC731C265C	MONGARDI MIRCO	2,2844	26.196,86	2,2844	43.672,92	26.196,86	25.012,84	1.184,02	20.957,49	5.239,37	10/6/21	S	E2SE210001240004
STACP DI BOLOGNA	5203273	NNNNRC3M10CC250	NANNI FRANCO	0,5609	6.394,26	0,5609	10.544,92	6.394,26	6.105,26	289,00	6.394,26	0,00	10/6/21	N	E2SE210003310004
STACP DI BOLOGNA	5203004	ROSRM48563B399A	OSI SERENA	1,0500	11.445,00	1,0500	18.690,00	11.445,00	10.927,72	517,28	11.445,00	0,00	10/6/21	N	E2SE210001850004
STACP DI BOLOGNA	51599433	RTLDRE3824E289L	ORTOLANI IADDER	1,7105	17.235,61	1,7105	32.403,62	17.235,61	16.456,61	779,00	13.788,49	3.447,12	10/6/21	S	E2SE210005900004
STACP DI BOLOGNA	5192890	TINMRA41D57F659C	OTTANI MARIA	0,8765	7.450,25	0,8765	14.900,50	7.450,25	7.113,52	336,73	7.450,25	0,00	10/6/21	N	E2SE210000700004
STACP DI BOLOGNA	5193971	PSNRMN43A14E289U	PASINI ROMANO	0,8600	7.482,00	0,8600	14.964,00	7.482,00	7.143,84	338,16	7.482,00	0,00	10/6/21	N	E2SE210001800004
STACP DI BOLOGNA	5201490	01510411208	PEDERZOLI ALFREDO E BARONCINI ANNA SOCIETA' AGRICOLA SEMPLICE	0,3550	4.047,00	0,3550	6.674,00	4.047,00	3.864,09	182,91	3.237,50	809,40	10/6/21	S	E2SE210001660004
STACP DI BOLOGNA	5197854	PONLCU72A14E289A	PEDINI LUCA	2,8429	24.733,23	2,8429	49.466,46	24.733,23	23.615,36	1.117,87	24.733,23	0,00	10/6/21	N	E2SE210004200004
STACP DI BOLOGNA	5200693	PONTZM65D26E289H	PEDINI TIZIANO	1,9389	21.404,03	1,9389	36.552,06	21.404,03	20.436,63	967,40	21.404,03	0,00	10/6/21	N	E2SE210008600004
STACP DI BOLOGNA	5201642	PLIMTT83P21D458W	PELLICONI MATTEO	1,1555	13.403,80	1,1555	22.185,60	13.403,80	12.797,99	605,81	13.403,80	0,00	10/6/21	N	E2SE210001780004
STACP DI BOLOGNA	5194365	PRZFR2B7L06F038R	PIRAZZOLI FABRIZIO	5,0931	44.309,97	5,0931	88.619,94	44.309,97	42.807,29	2.002,68	44.309,97	0,00	10/6/21	N	E2SE210002000004
STACP DI BOLOGNA	5201281	BGRIDG77553A944H	PODRE BALIA CON GIU'ASINI DI RODIGA BIAGI	0,6475	7.834,75	0,6475	12.173,00	7.381,50	7.047,88	333,62	7.381,50	0,00	10/6/21	N	E2SE210006800004
STACP DI BOLOGNA	5195429	BBSNM93E18A944B	PODRE CASA PIANA DI ABBONDI SIMONE	0,5070	5.779,80	0,4470	8.403,60	5.095,80	4.885,49	230,31	5.095,80	0,00	10/6/21	N	E2SE210002600004
STACP DI BOLOGNA	5202255	01686961200	PODERI DELLE ROCCH E SOCIETA AGRICOLA S. S. FORNA ABBREVIATA - P. D. R. POGGI LIBERO - FABRIZIO E BERTON PAOLA SOCIETA' SEMPLICE AGRICOLA	2,4573	30.961,98	2,4573	52.094,76	30.961,98	29.562,59	1.399,39	30.961,98	0,00	10/6/21	N	E2SE210001440004
STACP DI BOLOGNA	5202478	03617020379	RAVAGLIA ROBERTO E MONTEFERRANTE MARIA SOCIETA' AGRICOLA SEMPLICE	3,5290	32.466,80	3,5290	64.933,60	32.466,80	30.999,40	1.467,40	25.973,44	6.493,36	10/6/21	S	E2SE210002230004
STACP DI BOLOGNA	5201493	03664400375	RAVAGLIA ROBERTO E MONTEFERRANTE MARIA SOCIETA' AGRICOLA SEMPLICE	0,5245	4.563,15	0,5245	9.126,30	4.563,15	4.356,91	206,24	4.563,15	0,00	10/6/21	N	E2SE210001670004
STACP DI BOLOGNA	5201197	RGLGFH71C50E289E	REGOLI GIOVANFRANCA	1,2081	14.013,96	1,2081	23.195,52	14.013,96	13.380,57	633,39	11.211,17	2.802,79	10/6/21	S	E2SE210001330004
STACP DI BOLOGNA	5195803	RSSGMN72L282144V	ROSSI DEL TURCO GIACOMO ANTONIO GIUSEPPE	0,5213	5.942,82	0,5213	9.800,44	5.942,82	5.674,22	268,60	5.942,82	0,00	10/6/21	N	E2SE210001500004
STACP DI BOLOGNA	5200605	SRILCNS8H28F083W	SARTI LUIGIANO	0,3400	3.944,00	0,3400	6.528,00	3.944,00	3.765,74	178,26	3.155,20	788,80	10/6/21	S	E2SE210008400004
STACP DI BOLOGNA	5200703	SVANRC43C31C121D	SAVOIA ENRICO	1,7342	15.087,54	1,7342	30.175,08	15.087,54	14.405,63	681,91	15.087,54	0,00	10/6/21	N	E2SE210008800004
STACP DI BOLOGNA	5199878	SCGWITMSJR29C107Q	SCAGLIARINI WALTER	1,9023	15.218,40	1,9023	30.456,80	15.218,40	14.530,57	687,83	15.218,40	0,00	10/6/21	N	E2SE210005800004
STACP DI BOLOGNA	5200610	SGRLN90516C265Z	SGARZI LUIGI LEONARDO	2,8951	26.634,92	2,8951	53.269,84	26.634,92	25.431,10	1.203,82	26.634,92	0,00	10/6/21	N	E2SE210004400004

Ente Delegato	Id Domanda Rivi	Cuaa Rivi	Ragione Sociale	Superficie Richiesta	Contributo Richiesto Rivi (€)	Superficie ammessa/c	Spesa Ammessa	Contributo ammissibile a conclusione dell'istruttoria (€)	Contributo già ammesso (€)	Integrazione alla concessione con il presente atto (€)	Contributo ammissibile da liquidare al 2021	Contributo ammissibile da liquidare al 2022	Data Fine Intervento	Presenta Anticipo	codice CUP
STACP DI BOLOGNA	5191964	03735471207	SOCIETA' AGRICOLA ALBERTAZZI SOCIETA' SEMPLICE	1,0094	8.781,78	1,0094	17.563,56	8.781,78	8.866,76	-89,98	8.781,78	0,00	10/6/21	N	E85E21000360004
STACP DI BOLOGNA	5194395	03550670370	SOCIETA' AGRICOLA BENEDETTI	0,5974	5.077,90	0,5974	10.155,80	5.077,90	4.848,39	229,51	5.077,90	0,00	10/6/21	N	E25E21000210004
STACP DI BOLOGNA	5201195	02859931205	SOCIETA' AGRICOLA CAROLI GIANFRANCO E GRILLI ROBERTO S.S.	1,0372	9.023,64	1,0372	18.047,28	9.023,64	8.615,80	407,84	9.023,64	0,00	10/6/21	N	E25E21000210004
STACP DI BOLOGNA	5201285	02928931209	SOCIETA' AGRICOLA CAVAZZONI S. S.	8,0594	5.641,58	6,9110	9.675,40	4.837,70	4.619,05	218,65	4.837,70	0,00	10/6/21	N	E45E210001070004
STACP DI BOLOGNA	5201474	02185501208	SOCIETA' AGRICOLA EREDI DI BERTI CERONI GIUSEPPE	1,3489	12.409,88	1,3489	24.819,76	12.409,88	11.848,99	560,89	12.409,88	0,00	10/6/21	N	E25E210001640004
STACP DI BOLOGNA	5201638	02186710378	SOCIETA' AGRICOLA FRANZINI SOCIETA' SEMPLICE	0,6864	6.314,88	0,6864	12.629,76	6.314,88	6.029,47	285,41	6.314,88	0,00	10/6/21	N	E25E210001770004
STACP DI BOLOGNA	5200772	02981111202	SOCIETA' AGRICOLA NARDELLI FRANCESCO E DANIELE S. S.	1,3896	12.784,32	1,3896	25.568,64	12.784,32	12.206,51	577,81	10.227,46	2.556,86	10/6/21	S	E25E210001320004
STACP DI BOLOGNA	5200784	03954820373	SOCIETA' AGRICOLA PASINI TIZIANO S.S.	1,1601	11.417,01	1,1601	21.007,62	11.417,01	10.901,00	516,01	11.417,01	0,00	10/6/21	N	E25E210001330004
STACP DI BOLOGNA	5197276	01189870379	SOCIETA' AGRICOLA RENSI PAOLO AURELIO E ALBERTO S.S.	0,4041	3.515,67	0,4041	7.031,34	3.515,67	3.356,77	158,90	2.812,54	703,13	10/6/21	S	E25E21000390004
STACP DI BOLOGNA	5193915	0215631205	SOCIETA' AGRICOLA RESTA LUIGI - MARTIA E CECARELLI LOREDANA S.S.	0,8901	8.188,92	0,8901	16.377,84	8.188,92	7.818,81	370,11	8.188,92	0,00	10/6/21	N	E25E21000170004
STACP DI BOLOGNA	5201198	02138120379	SOCIETA' AGRICOLA TENUTA MANARESE DI BERTUZZI E VERGALITO SOCIETA' SEMPLICE	0,8000	9.120,00	0,8000	15.040,00	9.120,00	8.707,80	412,20	9.120,00	0,00	10/6/21	N	E25E210001480004
STACP DI BOLOGNA	5201677	01630921201	SOCIETA' AGRICOLA TRAMOSSASSO DI FOSCHI E C. S.S.	0,4870	4.307,06	0,3945	7.298,52	4.307,06	4.622,07	-315,01	4.307,06	0,00	10/6/21	N	E45E210001250004
STACP DI BOLOGNA	5200609	03173601208	SOCIETA' AGRICOLA ZUCCHINI S.S.	0,4545	5.272,20	0,4545	8.726,40	5.272,20	5.033,91	238,29	5.272,20	0,00	10/6/21	N	E85E210001430004
STACP DI BOLOGNA	5199880	02399030374	SOCIETA' AGRICOLA ZUFFA AUGUSTO E CERONI GABRIELLA S.S.	1,2890	15.596,90	1,2890	26.037,80	15.596,90	14.891,97	704,93	15.596,90	0,00	10/6/21	N	E25E210001780004
STACP DI BOLOGNA	5201510	03726651205	SOCIETA' SEMPLICE AGRICOLA MINIMI	3,7673	43.700,68	3,7673	72.332,16	43.700,68	41.725,54	1.975,14	34.960,54	8.740,14	10/6/21	S	E25E210001690004
STACP DI BOLOGNA	5199454	SZ2GPM43001E289L	SUZZI GIUSEPPE	1,1000	9.350,00	1,1000	18.700,00	9.350,00	8.927,41	422,59	7.480,00	1.870,00	10/6/21	S	E25E21000610004
STACP DI BOLOGNA	5201244	TMP5FN72129E289L	TAMPIERI STEFANO	1,0264	9.442,88	1,0264	18.885,76	9.442,88	9.016,09	426,79	9.442,88	0,00	10/6/21	N	E25E210001550004
STACP DI BOLOGNA	5200265	TRZVGL56B11B88004	TAROZZI ANGELO	0,9798	7.838,40	0,9798	15.676,80	7.838,40	7.484,13	354,27	7.838,40	0,00	10/6/21	N	E75E210001430004
STACP DI BOLOGNA	5201304	TRZGL45C08C107Z	TAROZZI GIULIO	0,4300	3.741,00	0,4300	7.482,00	3.741,00	3.571,92	169,08	3.741,00	0,00	10/6/21	N	E45E210001090004
STACP DI BOLOGNA	5203331	SPDFPP92D10CC65L	TENUITA DEL PRATO DI SPADONI FILIPPO	3,6511	2.555,77	3,6511	5.111,54	2.555,77	2.440,26	115,51	2.555,77	0,00	10/6/21	N	E25E21000340004

Ente Delegato	Id Domanda Rivit	Cuaa Rivit	Ragione Sociale	Superficie Richiesta	Contributo Richiesto Rivit (€)	Superficie ammissibile/cedibile	Spesa Ammessa	Contributo ammissibile a conclusione dell'istruttoria (€)	Contributo già ammesso (€)	Integrazione alla concessione con il presente atto (€)	Contributo ammissibile da liquidare al 2021	Contributo ammissibile da liquidare al 2022	Data Fine Intervento	Presenta Anticipo	codice CUP
STACP DI BOLOGNA	5203293	TRBLDIS9A63E289B	TERRIO LIDIA	0,4248	4.630,32	0,4248	7.561,44	4.630,32	4.421,04	209,28	4.630,32	0,00	10/6/21	N	E35E21001330004
STACP DI BOLOGNA	5197635	TZZSVNS6P688B0441	TOZZOLA SILVANA	3,8000	34.960,00	3,8000	69.920,00	34.960,00	33.379,91	1.580,09	34.960,00	0,00	10/6/21	N	E25E21000410004
STACP DI BOLOGNA	5200055	00901110379	TRE MONTI SOCIETA' AGRICOLA S.R.L.	1,4624	14.931,36	1,4624	26.413,12	14.931,36	14.256,51	674,85	14.931,36	0,00	10/6/21	N	E25E21000900004
STACP DI BOLOGNA	5199923	02251481202	TREFF MARCO E MATTEO SOCIETA' AGRICOLA S.S.	2,0272	24.529,12	2,0272	40.949,44	24.529,12	23.420,48	1.108,64	24.529,12	0,00	10/6/21	N	E65E21000830004
STACP DI BOLOGNA	5201033	VLLML549559A944T	VALLANNA MARIA ELISABETTA	0,6100	5.185,00	0,6100	10.370,00	5.185,00	4.950,65	234,35	5.185,00	0,00	10/6/21	N	E35E21000930004
STACP DI BOLOGNA	5200123	VSSGR69C21E289E	VASSALLO GABRIELE	1,0420	11.878,80	1,0420	19.589,60	11.878,80	11.341,91	536,89	9.503,04	2.375,76	10/6/21	S	E25E21000960004
STACP DI BOLOGNA	5201489	VSSGMNS7P15E289W	VASSALLO GEMINO	1,1392	10.480,64	1,1392	20.961,28	10.480,64	10.006,95	473,69	10.480,64	0,00	10/6/21	N	E25E21001650004
STACP DI BOLOGNA	5200324	VNTVCN68117A944Z	VENTURI VINCENZO	2,0430	17.774,10	2,0430	35.548,20	17.774,10	16.970,76	803,34	17.774,10	0,00	10/6/21	N	E75E21000450004
STACP DI BOLOGNA	5202036	ZCCGZNS613E289H	ZACCHERINI GRAZIANO	0,3222	2.964,24	0,3222	5.928,48	2.964,24	2.830,27	133,97	2.371,39	592,85	10/6/21	S	E25E21001990004
STACP DI BOLOGNA	5200193	ZCCP1G61S11E289S	ZACCHERINI PIER LUIGI	1,3643	11.869,41	1,3643	23.738,82	11.869,41	11.332,95	536,46	11.869,41	0,00	10/6/21	N	E25E21002360004
STACP DI BOLOGNA	5200119	ZNRISN93R09L378V	ZANARDI ALESSANDRO	0,9200	7.820,00	0,9200	15.640,00	7.820,00	7.466,56	353,44	7.820,00	0,00	10/6/21	N	E85E21000360004
STACP DI BOLOGNA	5201417	ZNTGPP63C03A944I	ZANETTI GIUSEPPE	0,3268	3.725,52	0,3268	6.143,84	3.725,52	3.557,14	168,38	3.725,52	0,00	10/6/21	N	E35E21001000004
STACP DI BOLOGNA	5202459	ZRDNR6252E289C	ZARDI ENRICO	0,5277	6.385,17	0,5277	10.659,54	6.385,17	6.096,58	288,59	5.108,14	1.277,03	31/5/22	S	E25E21002220004
<b>TOTALE</b>					<b>2.031.544,97</b>				<b>1.941.015,89</b>		<b>1.870.410,48</b>	<b>158.727,48</b>			



## REGIONE EMILIA-ROMAGNA

DETERMINAZIONE DEL RESPONSABILE DEL SERVIZIO TERRITORIALE AGRICOLTURA, CACCIA E PESCA DI FERRARA 12 MAGGIO 2021, N. 8717

**Reg. 1308/13 delibera n. 289/2020 e ss.mm.ii. Misura di ristrutturazione e riconversione vigneti campagna 2020/21. Integrazione concessione**

IL DIRIGENTE FIRMATARIO

Visti:

- il Regolamento (UE) n. 1308/2013 del Parlamento europeo e del Consiglio del 17 dicembre 2013, recante Organizzazione comune dei mercati dei prodotti agricoli e che abroga i regolamenti (CEE) n. 922/72, (CEE) n.234/79, (CE) n. 1037/2001 e (CE) n. 1234/2007 del Consiglio, ed in particolare l'art. 46 che regola la Misura della ristrutturazione e riconversione dei vigneti;

- il Regolamento delegato (UE) n. 2016/1149 della Commissione del 15 aprile 2016 che integra il regolamento (UE) n. 1308/2013 del Parlamento europeo e del Consiglio per quanto riguarda i programmi nazionali di sostegno al settore vitivinicolo e che modifica il regolamento (CE)n. 555/2008 della Commissione;

- il Regolamento di esecuzione (UE) n. 2016/1150 della Commissione del 15 aprile 2016 recante modalità di applicazione del regolamento (UE) n. 1308/2013 del Parlamento europeo e del Consiglio per quanto riguarda i programmi nazionali di sostegno al settore vitivinicolo;

- il Regolamento (UE) n. 2220/2020 del Parlamento europeo e del Consiglio, del 23 dicembre 2020 che stabilisce tra l'altro alcune disposizioni transitorie relative al sostegno da parte del Fondo europeo agricolo di garanzia (FEAGA) negli anni 2021 e 2022 e che modifica anche il regolamento (UE) n. 1308/2013 per quanto riguarda le risorse e la distribuzione di tale sostegno in relazione agli anni 2021 e 2022;

Richiamato il Programma nazionale di sostegno nel settore del vino 2019-2023, predisposto dal Ministero delle Politiche Agricole Alimentari e Forestali (MIPAAF) ultima versione 2019;

Atteso che con la deliberazione di Giunta regionale n. 289/2020 sono state approvate le disposizioni applicative della Misura di Ristrutturazione e Riconversione dei vigneti per la campagna 2020/21 modificata dalle deliberazioni n.338/2020 e n.504/2021;

Viste le determinazioni:

- Agrea n.540 del 10/4/2020 "Reg.(UE) n. 1308/2013, Reg. delegato (UE) n. 1149/2016 e Reg. di esecuzione (UE) n. 1150/2016 ristrutturazione e riconversione vigneti. Disposizioni procedurali relative alla presentazione delle domande di aiuto, variante, anticipo, saldo e saldo/collaudato con svincolo della fidejussione campagna 2020/21;

- n.9864 del 11/6/2020 "Misura ristrutturazione e riconversione dei vigneti campagna 2020/21 – proroghe dei termini di presentazione della domanda di aiuto e all'approvazione della graduatoria previsti nella Deliberazione della Giunta regionale n. 289/2020";

- n.14642 del 31/8/2020 "Misura ristrutturazione e riconversione dei vigneti campagna 2020/21 – Proroga al termine di presentazione della domanda di aiuto previsto nella deliberazione della Giunta regionale n. 289/2020;

- n.17067 del 06/10/2020 "DGR n.289/2020 – Misura ristrutturazione e riconversione dei vigneti campagna 2020-21. Modifica

ai termini inerenti le operazioni di estirpazione dei vigneti";

- n. 5610 del 31/03/2021 "Misura ristrutturazione e riconversione dei vigneti. Delibere di Giunta Regionale n. 605/2017, n. 770/2018, n. 467/2019, n. 289/2020 e n. 338/2020, proroga dei termini previsti per la fine lavori e per la presentazione delle domande di variante.

Viste inoltre:

- la determinazione n. 2650 del 16/02/21 "Delibera di Giunta Regionale n. 289/2020 – Misura di ristrutturazione e riconversione vigneti campagna 2020/21 – Approvazione elenco unico regionale delle domande ammissibili e relativo contributo concedibile.

- la determinazione n. 8247 del 06/05/21 "Delibera di Giunta regionale n.289/2020 - Misura di ristrutturazione e riconversione vigneti campagna 2020/21 – Integrazione completa del contributo concedibile definito con Determina n.2650 del 16/2/2021

Dato atto che:

- con propria determinazione dirigenziale n.2807 del 17/02/2021 lo Stacp di Ferrara ha provveduto alla concessione dei contributi per il piano di ristrutturazione e riconversione vigneti 2020/21 nella percentuale pari al 95,480303% così come stabilito con determina n. 2650 del 16/02/21 sopra citata;

- a seguito del reperimento di ulteriori risorse economiche derivanti da rinunce e variazioni ai piani è stata disposta dal Servizio Organizzazioni di mercato e sinergie di filiera l'integrazione fino a completamento dell'importo concedibile dei contributi spettanti a tutti i beneficiari ammessi ad aiuto, in esito alla deliberazione di giunta regionale n. 289/2020;

- il presente atto di integrazione alla concessione sarà pubblicato sul Bollettino Ufficiale Telematico della Regione Emilia-Romagna e che assolverà l'obbligo di comunicazione ai beneficiari;

Ritenuto pertanto di integrare per i n.9 beneficiari elencati nell'allegato 1, parte integrante e sostanziale del presente atto, il contributo ivi indicato per la Misura ristrutturazione e riconversione dei vigneti, campagna 2020-2021, per ulteriori € 5.046,59;

Visti

- il D.Lgs 14 marzo 2013, n. 33 "Riordino della disciplina riguardante gli obblighi di pubblicità, trasparenza e diffusione di informazioni da parte delle pubbliche amministrazioni" e ss.mm.;

- La deliberazione di Giunta regionale n. 111 del 28 gennaio 2021, avente ad oggetto "Piano triennale di prevenzione della corruzione e della trasparenza. Anni 2021-2023;

Richiamati altresì:

- la L.R. 26 novembre 2001, n. 43 "Testo unico in materia di organizzazione e di rapporti di lavoro nella Regione Emilia-Romagna" e successive modifiche;

- le deliberazioni della Giunta regionale:

1) n. 2416 del 29 dicembre 2008 recante "Indirizzi in ordine alle relazioni organizzative e funzionali tra le strutture e sull'esercizio delle funzioni dirigenziali. Adempimenti conseguenti alla delibera 999/2008. Adeguamento e aggiornamento della delibera 450/2007" e successive modifiche;

2) n. 468 del 10/04/2017 recante "Il sistema dei controlli interni nella Regione Emilia-Romagna";

3) n. 14 del 7 gennaio 2019, recante "Approvazione incarico dirigenziale nell'ambito della Direzione generale Agricoltura, caccia e pesca";

4) n. 2018 del 28/12/2020 recante "Affidamento degli incarichi

di Direttore Generale della Giunta regionale, ai sensi dell'art. 43 della L.R. 43/2001 e ss.mm.ii..”

Viste, altresì:

- le circolari del Capo di Gabinetto del Presidente della Giunta regionale PG/2017/0660476 del 13 ottobre 2017 e PG/2017/0779385 del 21 dicembre 2017 relative ad indicazioni procedurali per rendere operativo il sistema dei controlli interni predisposte in attuazione della propria deliberazione n. 468/2017;

- la determinazione n.5624 del 31/3/2021 del Direttore generale agricoltura, caccia e pesca “Proroga degli incarichi dirigenziali ad interim nell’ambito della Direzione Generale Agricoltura, Caccia e pesca;

- la determinazione della Direzione generale agricoltura, caccia e pesca n. 8683 del 17 maggio 2019 di conferimento degli incarichi di posizione organizzativa presso la propria Direzione;

Vista, infine, la proposta di determinazione formulata ai sensi dell'art. 6 della L.241/1990, presentata dal Responsabile della Posizione Organizzativa Politiche del Primo Pilastro del Servizio Territoriale Agricoltura Caccia e Pesca di Ferrara, alla luce degli esiti istruttori curati dallo stesso in qualità di responsabile del procedimento;

Dato atto che il responsabile del procedimento ha dichiarato di non trovarsi in situazione di conflitto, anche potenziale, di interessi;

Attestato che il sottoscritto Dirigente non si trova in situazione di conflitto, anche potenziale, di interessi;

Attestata infine, ai sensi della deliberazione della Giunta regionale n. 2416/2008 e ss.mm.ii., la regolarità amministrativa del presente atto;

determina

richiamando le considerazioni formulate in premessa che costituiscono parte integrante e sostanziale del presente dispositivo:

1. di integrare il contributo fino a completamento dell'importo concedibile ai n. 9 beneficiari ammessi ad aiuto elencati nell'allegato 1 parte integrante e sostanziale del presente atto, per un importo ulteriore di € 5.046,59;

2. di trasmettere il presente atto al responsabile del Servizio Organizzazione di mercato e sinergie di filiera;

3. di pubblicare la presente determinazione nel Bollettino Ufficiale Telematico della Regione Emilia-Romagna che assolverà l'obbligo di comunicazione ai beneficiari.

Avverso il presente provvedimento è ammesso ricorso al T.A.R. competente per territorio entro 60 giorni dall'avvenuta notifica o ricorso straordinario al Capo dello Stato entro 120 giorni dalla notifica

Il Responsabile del Servizio

Renzo Armuzzi

## ALLEGATO 1 ELENCO ISTANZE CONCESSE STACP FERRARA

n. Delegato	Id Domanda	Cuaa	Ragione Sociale	Sup. Richiesta	Contributo Richiesto	Sup. Ammess	Spesa Ammessa	Contributo ammesso	Contributo già concesso	Integrazione concessione con il presente atto	Contributo concesso anno 2021	Contributo concesso anno 2022	Data Fine Intervento	Presente era Anticipato	CODICE_CUP
1 STACP DI FERRARA	5194640	00041670381	COOPERATIVA AGRICOLA BRACCANTI GIULIO BELLINI - SOC. COOP. A R.L. IN SIGLA "COOP. GIULIO BELLINI", "ALBAVERDE", "MOLINO SIMA"	2.6898	23.401,26 €	2.6898	46.802,52 €	23.401,26 €	22.343,59 €	1.057,67 €	18.721,01 €	4.680,25 €	31/5/22	S	E95E210001000004
2 STACP DI FERRARA	5200420	CTTGLNS2M03A191G	COATTI GIULIANO	0,8715	7.582,05 €	0,8715	15.164,10 €	7.582,05 €	7.239,36 €	342,69 €	7.582,05 €	- €	10/6/21	N	E95E210005200004
3 STACP DI FERRARA	5200697	83003340383	SOCIETA' AGRICOLA TENUTA SCIUPINA LEONELLI S.S.	0,5415	6.281,40 €	0,5415	10.386,80 €	6.281,40 €	5.997,50 €	283,90 €	5.025,12 €	1.256,28 €	31/5/22	S	E95E210005500004
4 STACP DI FERRARA	5200769	RMNRCR71L06A191V	ROMANI RICCARDO	0,3000	3.270,00 €	0,3000	5.340,00 €	3.270,00 €	3.122,21 €	147,79 €	3.270,00 €	- €	10/6/21	N	E95E210005800004
5 STACP DI FERRARA	5200776	TDLLSN74H15A191O	TEDALDI ALESSANDRO	0,5000	5.800,00 €	0,5000	9.600,00 €	5.800,00 €	5.537,86 €	262,14 €	5.800,00 €	- €	10/6/21	N	E95E210005900004
6 STACP DI FERRARA	5200779	RGNLSN78H05A393S	ARGNANI ALESSANDRO	0,5054	5.862,64 €	0,5054	9.703,68 €	5.862,64 €	5.597,67 €	264,97 €	4.690,11 €	1.172,53 €	31/5/22	S	E95E210006000004
7 STACP DI FERRARA	5200884	01078520382	SOCIETA' AGRICOLA POMPOSA DI VITTORIO SCALAMBRA E.C. S.A.S.	2,4366	28.284,56 €	2,4366	46.782,72 €	28.284,56 €	26.987,09 €	1.277,47 €	22.611,65 €	5.652,91 €	31/5/22	S	E45E210009300004
8 STACP DI FERRARA	5201447	RBNMRA46P08H501C	URBANI MARIO	1,4320	16.611,20 €	1,4320	27.494,40 €	16.611,20 €	15.860,42 €	750,78 €	16.611,20 €	- €	10/6/21	N	E95E210007500004
9 STACP DI FERRARA	5201736	NGRMTT66C1A393Z	NEGRETTO MATTEO	1,2573	14.584,88 €	1,2573	24.140,16 €	14.584,88 €	13.925,50 €	659,38 €	11.867,74 €	2.916,94 €	31/5/22	S	E95E210008300004
								111.657,79 €	106.611,20 €	5.046,59 €					

## REGIONE EMILIA-ROMAGNA

DETERMINAZIONE DEL RESPONSABILE DEL SERVIZIO TERRITORIALE AGRICOLTURA, CACCIA E PESCA DI RAVENNA 18 MAGGIO 2021, N. 9209

**Reg. UE n.1308/2013 e Reg.ti della Commissione UE n. 1149/2016 e n. 1150/2016 - DGR. n. 289/2020 e ss.mm.ii. Misura di ristrutturazione e riconversione dei vigneti campagna 2020/2021. Concessione integrazione dei contributi**

## LA DIRIGENTE FIRMATARIA

## Richiamati:

- il Regolamento (UE) n. 1308/2013 del Parlamento europeo e del Consiglio del 17 dicembre 2013, recante Organizzazione comune dei mercati dei prodotti agricoli e che abroga i regolamenti (CEE) n. 922/72, (CEE) n. 234/79, (CE) n. 1037/2001 e (CE) n. 1234/2007 del Consiglio, ed in particolare l'art. 46 che regola la Misura della ristrutturazione e riconversione dei vigneti;

- il Regolamento delegato (UE) n. 2016/1149 della Commissione del 15 aprile 2016 che integra il regolamento (UE) n. 1308/2013 del Parlamento europeo e del Consiglio per quanto riguarda i programmi nazionali di sostegno al settore vitivinicolo e che modifica il regolamento (CE) n. 555/2008 della Commissione;

- il Regolamento di esecuzione (UE) n. 2016/1150 della Commissione del 15 aprile 2016 recante modalità di applicazione del regolamento (UE) n. 1308/2013 del Parlamento europeo e del Consiglio per quanto riguarda i programmi nazionali di sostegno al settore vitivinicolo;

- il Programma nazionale di sostegno nel settore del vino 2019- 2023, predisposto dal Ministero delle Politiche Agricole Alimentari e Forestali (MIPAAF) – notificato alla Commissione Europea in data 1° marzo 2018 e successivamente modificato con versione inviata il 30 giugno 2020;

- il Decreto del Ministero delle Politiche Agricole Alimentari e Forestali n. 1411 del 3 marzo 2017 recante le “Disposizioni nazionali di attuazione del regolamento (UE) n. 1308/2013 del Consiglio e del Parlamento europeo, dei regolamenti delegato (UE) n. 2016/1149 e di esecuzione (UE) n. 2016/1150 della Commissione per quanto riguarda l'applicazione della misura della riconversione e ristrutturazione dei vigneti”, modificato dal Decreto del Ministero delle Politiche Agricole Alimentari e Forestali n.1431 del 7 marzo 2018;

- il Decreto del Ministero delle Politiche Agricole Alimentari e Forestali e del turismo n. 1355 del 5 marzo 2020 di riparto della dotazione finanziaria OCM vino per la campagna vitivinicola 2020/2021 tra regione e province autonome di Trento e Bolzano;

- il Regolamento (UE) n. 374/2021 del 27 gennaio 2021 della Commissione che consente, a determinate condizioni, di ampliare le tipologie di modifiche che possono essere attuate senza preventiva autorizzazione e individua quale termine per effettuare tali modifiche il 15 ottobre 2021;

## Richiamate:

- la deliberazione di Giunta regionale n. 289 del 2 aprile 2020 con cui sono state approvate le disposizioni applicative della Misura ristrutturazione e riconversione dei vigneti per la campagna 2020-2021;

- la determinazione del Direttore di AGREA n. 540 – DAG/2020/547 del 10/4/2020 ad oggetto “Reg. UE n. 1308/2013, Reg. Delegato Ue n. 1149/2016 e Reg. di esecuzione UE n. 1150/2016 - Ristrutturazione e riconversione vigneti – Mo-

difiche dei termini fissati nelle disposizioni procedurali relative alla presentazione delle domande di aiuto, variante, anticipo, saldo e collaudo con svincolo della fidejussione CAMPAGNA 2020/2021”;

- la delibera di Giunta regionale n. 338 del 14 aprile 2020 recante deroghe e differimento termini di presentazione delle domande di pagamento finale a seguito dell'emergenza COVID – 19 e modifica della deliberazione n. 289/2020;

- la determina del Dirigente del servizio Organizzazioni di Mercato e Sinergie di Filiera n. 9864 del 11/6/2020 recante proroghe ai termini di presentazione della domanda di aiuto e all'approvazione della graduatoria previsti nella deliberazione di giunta regionale n. 289/2020;

- la determina del Dirigente del servizio Organizzazioni di Mercato e Sinergie di Filiera n. 14642 del 31/8/2020 recante proroga al termine di presentazione della domanda di aiuto previsto nella delibera di giunta regionale n. 289/2020;

- la determina del Dirigente del Servizio Organizzazione di Mercato e Sinergia di Filiera n. 17067 del 6/10/2020 recante modifica del termine inerente alle operazioni di estirpazione dei vigneti, fissandolo a “dopo il 16 ottobre 2020”;

- la propria determina n. 2157 dell'8/2/2021 recante “REG. UE n.1308/2013 E REG.TI della Commissione UE n. 1149/2016 e n. 1150/2016 - DGR. n. 289/2020 e ss.mm.ii. Misura di ristrutturazione e riconversione vigneti Campagna 2020/2021. Approvazione degli elenchi delle domande ammissibili e non ammissibili”;

- la propria determina n. 2256 del 9/2/2021 recante “REG. UE n.1308/2013 E REG.TI della Commissione UE n. 1149/2016 e n. 1150/2016 - DGR. n. 289/2020 e ss.mm.ii. Misura di ristrutturazione e riconversione vigneti Campagna 2020/2021. Presa d'atto rinunce alle domande n. ID 5199690 e 5202372 e rideterminazione del contributo totale ammissibile”;

- la determina del Dirigente del Servizio Organizzazione di Mercato e Sinergia di Filiera n. 2650 del 16/2/2021 recante “Delibera di Giunta regionale n. 289/2020 – Misura di ristrutturazione e riconversione vigneti campagna 2020-2021 Approvazione elenco unico regionale delle domande ammissibili e relativo contributo concedibile”;

- la propria determina n. 2752 del 17/02/2021 recante “REG. UE n.1308/2013 E REG.TI della Commissione UE n. 1149/2016 e n. 1150/2016 - DGR. n. 289/2020 e ss.mm.ii. Misura di ristrutturazione e riconversione vigneti Campagna 2020/2021. Concessione dei contributi”;

- la determina del Dirigente del Servizio Organizzazione di Mercato e Sinergia di Filiera n. 5610 del 31 marzo 2021 con la quale è stata prorogata al 10 giugno 2021 la data ultima per terminare i lavori delle domande presentate nelle campagne 2017/2018, 2018/2019, 2019/2020 e 2020/2021 che hanno indicato nel cronoprogramma l'annualità 2021 per concludere i lavori;

- la deliberazione di Giunta regionale n. 504 del 12 aprile 2021 con la quale, in base alle previsioni contenute nel sopra citato Reg. UE 374/2021 e condizionatamente all'adozione della necessaria decretazione ministeriale, sono state apportate modifiche alle condizioni per presentare le domande di varianti alle domande di cui alle deliberazioni di giunta regionale n.

605/2017, n. 770/2018, n. 467/2019 e n.289/2020;

- la determina del Dirigente del Servizio Organizzazione di Mercato e Sinergia di Filiera n. 8247 del 6/5/2021 recante “Delibera di Giunta regionale n. 289/2020 – Misura di ristrutturazione

e riconversione vigneti campagna 2020-2021 Integrazione completa del contributo concedibile definito con determina n. 2650 del 16/2/2021”;

Preso atto che con la precitata determinazione n. 8247/2021 è stata disposta l'integrazione fino al 100% delle concessioni dei contributi spettanti ai beneficiari ammessi ad aiuto, in esito alla deliberazione di giunta regionale n. 289/2020 e ss.mm.ii.

Dato atto che compete ai Servizi territoriali l'adozione degli atti di integrazione della concessione del contributo fino al 100%, a favore dei beneficiari, la cui domanda di aiuto era stata ammessa con la percentuale del 95,480303, stabilita con determinazione precitata n. 2650/2021;

Ritenuto pertanto necessario, con il presente atto:

- procedere a favore delle aziende beneficiarie, ammesse al regime di aiuti a valere sulla misura di ristrutturazione in oggetto, con l'integrazione al 100% del contributo concesso come indicato all'Allegato 1, parte integrante e sostanziale del presente atto;

Richiamati, in ordine agli obblighi di trasparenza:

- il D. Lgs. 14 marzo 2013, n. 33 “Riordino della disciplina riguardante il diritto di accesso civico e gli obblighi di pubblicità, trasparenza e diffusione di informazioni da parte delle pubbliche amministrazioni”;

- la deliberazione di Giunta regionale n. 111 del 28 gennaio 2021, avente ad oggetto “Piano triennale di prevenzione della corruzione e della Trasparenza. Anni 2021- 2023”;

Viste:

- la L.R. 26 novembre 2001, n. 43 “Testo unico in materia di organizzazione e di rapporti di lavoro nella Regione Emilia-Romagna” e successive modifiche ed integrazioni, ed in particolare l'art. 37, comma 4;

- le seguenti deliberazioni della Giunta regionale:

- n. 2416 del 29 dicembre 2008 recante “Indirizzi in ordine alle relazioni organizzative e funzionali tra le strutture e sull'esercizio delle funzioni dirigenziali. Adempimenti conseguenti alla delibera 999/2008. Adeguamento e aggiornamento della delibera 450/2007” e successive modificazioni ed integrazioni, per quanto applicabile;

- n. 468 del 10 aprile 2017 recante “Il sistema dei controlli interni nella Regione Emilia-Romagna”;

Dato atto che la diffusione dei dati personali relativi ai contributi in esame è prevista dall'art.14 del regolamento regionale n. 2/2007 smi;

Viste, altresì, le circolari del Capo di Gabinetto del Presidente della Giunta regionale PG/2017/0660476 del 13 ottobre 2017 e PG/2017/0779385 del 21 dicembre 2017 relative ad indicazioni procedurali per rendere operativo il sistema dei controlli interni predisposte in attuazione della propria deliberazione n. 468/2017;

Richiamate:

- la determinazione del Direttore generale n. 21133 del 24

novembre 2020 in cui sono stati conferiti gli incarichi di posizioni organizzativa nell'ambito della Direzione Generale Agricoltura, Caccia e Pesca;

- la determinazione del Direttore generale Agricoltura, caccia e pesca n. 5624 del 31/3/2021 di proroga degli incarichi dirigenziali e ad interim nell'ambito della Direzione generale Agricoltura, caccia e pesca;

- la determinazione della Responsabile del Servizio territoriale Agricoltura caccia e pesca di Ravenna n. 5771 del 2/4/2021, relativa alla nomina/conferma dei responsabili di procedimento e assegnazione funzionale del personale;

Vista, infine, la proposta di determinazione, formulata, ai sensi dell'art. 6 della L. n. 241/1990, dalla Responsabile della Posizione Organizzativa “Politiche del Primo pilastro” del Servizio Territoriale Agricoltura Caccia e Pesca di Ravenna Dott.ssa Cinzia Levi, alla luce degli esiti istruttori di cui ne attesta la correttezza in qualità di responsabile del procedimento;

Attestato che:

- la responsabile del procedimento ha dichiarato di non trovarsi in situazione di conflitto, anche potenziale, di interessi;

- la sottoscritta dirigente non si trova in alcuna situazione di conflitto, anche potenziale, di interessi;

Attestata, ai sensi della deliberazione della Giunta regionale n. 2416/2008 e successive modifiche, la regolarità amministrativa del presente atto;

determina

1) di concedere a favore dei beneficiari ammessi a finanziamento, l'integrazione del contributo ammissibile al 100%, come specificato e dettagliato nell'Allegato 1, parte integrante e sostanziale del presente atto;

2) di dare atto che, per quanto previsto in materia di pubblicità, trasparenza e diffusione di informazioni, si provvederà ai sensi delle disposizioni normative e amministrative richiamate in parte narrativa;

3) di dare atto che il presente provvedimento sarà pubblicato nel Bollettino Ufficiale Telematico della Regione Emilia-Romagna, precisando che con tale pubblicazione si intende assolto l'obbligo di comunicazione della concessione medesima ad ogni beneficiario;

4) di trasmettere il presente atto al Servizio Organizzazioni di mercato e Sinergie di filiera e ad AGREA per il seguito di competenza;

5) di informare che avverso il presente provvedimento gli interessati possono proporre ricorso, entro 60 (sessanta) giorni, dalla data della comunicazione o comunque conoscibilità, al Tribunale Amministrativo (T.A.R.) di Bologna o in alternativa ricorso al Capo dello Stato nel termine di 120 giorni.

La Responsabile del Servizio

Catia Briccolani

Id Domanda Rivit	Cua Rivit	Ragione Sociale	Superfici e Richiesta	Contributo Richiesto Rivit	Superfici ammesse /concedibile	Spesa Ammessa	Contributo ammesso in seguito integrazione	Contributo già ammesso (€)	Integrazione alla concessione con il presente atto (€)	Contributo ammissibile da liquidare al 2021	Contributo ammissibile da liquidare al 2022	Data Fine Intervento	Presenta Anticipo	CODICE_CUP
5199709	BBNPLA65E39C563F	ABBONDANZA PAOLA	0,5500	6.270,00	0,5500	10.340,00	6.270,00	5.966,61	283,39	6.270,00	0,00	10/6/21	N	E95E21000290004
5201523	00849130398	AGR. BENEFENALTI MICETO DI BENEFENALTI TER E C. SOCIETA' SEMPLICE AGRICOLA	29,8928	260.067,36	29,8928	520.134,72	260.067,36	248.313,10	11.754,26	208.053,89	52.013,47	31/5/22	S	E45E21001220004
5201308	02319370397	AGRICOLA GOL FARI SOCIETA' AGRICOLA	0,7416	8.973,36	0,7416	14.980,32	8.973,36	8.567,79	405,57	7.178,69	1.794,67	31/5/22	S	E25E21001570004
5199712	02465530390	SEMPlice AGRICOLA	7,3150	85.116,18	7,3150	145.655,56	85.116,18	81.269,19	3.846,99	68.092,94	17.023,24	31/5/22	S	E95E21000340004
5200704	PLLRT83B0D458F	AGRIDUO DI PALLI ALBERTO	0,6000	6.840,00	0,6000	11.260,00	6.840,00	6.530,85	309,15	6.840,00	0,00	10/6/21	N	E25E21001300004
5203323	FAIFRZ72L29A191Q	FABRIZIO PAOLA	0,9263	11.208,23	0,9263	18.711,26	11.208,23	10.701,65	506,58	3.520,34	0,00	10/6/21	N	E25E21002330004
5200190	LBRLA66M04H199N	ALBERANI PAOLO	0,4130	3.520,34	0,4130	6.742,28	3.520,34	3.361,23	159,11	3.520,34	0,00	10/6/21	N	E95E21000970004
5199211	LBNLRT38B17B188U	ALBONETTI ALBERTO	0,3060	2.815,20	0,3060	5.630,40	2.815,20	2.687,96	127,24	2.815,20	0,00	10/6/21	N	E35E21000910004
5201029	LBNNDR89H2E730T	ALBONETTI ANDREA	4,8760	45.301,77	4,8760	86.630,34	45.301,77	43.254,27	2.047,50	45.301,77	0,00	10/6/21	N	E35E21000910004
5194403	LBNDNC84L23E730D	ALBONETTI DOMENICO	0,3930	4.283,70	0,3930	6.995,40	4.283,70	4.090,09	193,61	4.283,70	0,00	10/6/21	N	E45E21000220004
5188051	01167730397	DOMENICO E GAUDENZI PAOLA S.S. SOCIETA' AGRICOLA	0,7200	6.624,00	0,7200	13.248,00	6.624,00	6.324,62	299,38	6.624,00	0,00	10/6/21	N	E25E21000110004
5201707	LSMNOZ0M6SH199Q	ALESSANDRI MONIA	0,8003	5.901,21	0,6783	11.802,42	5.901,21	5.634,49	266,72	4.720,97	1.180,24	31/5/22	S	E95E21001500004
5200361	02142110390	ALL VINEYARD S.R.L.	0,9541	12.021,66	0,9541	20.226,92	12.021,66	11.478,32	543,34	12.021,66	0,00	10/6/21	N	E25E21001410004
5201210	LPATLL58M11H017O	ALPI OTELLO	0,6314	5.493,18	0,6314	10.986,36	5.493,18	5.244,90	248,28	5.493,18	0,00	10/6/21	N	E25E21001490004
5199920	02036510390	ALPI STEFANO - MAURO GIULIO S.S. SOCIETA' AGRICOLA	0,8000	9.680,00	0,8000	16.160,00	9.680,00	9.242,49	437,51	9.680,00	0,00	10/6/21	N	E25E21000810004
5200231	MDANRC55S18E730Q	AMADEI ENRICO	0,5335	6.188,60	0,5335	10.243,20	6.188,60	5.908,89	279,71	6.188,60	0,00	10/6/21	N	E45E21000790004
5197050	MDRNDRT2M12A547N	AMADORI ANDREA	1,1812	14.012,96	1,1812	23.686,72	14.012,96	13.579,62	633,34	14.012,96	0,00	10/6/21	N	E35E21000230004
5200808	MDRPL59B17F097A	AMADORI PIER PAOLO	1,7882	16.451,44	1,7882	32.902,88	16.451,44	15.707,88	743,56	16.451,44	0,00	10/6/21	N	E25E21001350004
5200241	02326110398	AMADORI PIER PAOLO E GIANLUCA S.S. SOCIETA' AGRICOLA	1,1449	10.533,08	1,1449	21.066,16	10.533,08	10.057,02	476,06	10.533,08	0,00	10/6/21	N	E25E21001030004
5198403	NGRLDA51D61D458H	ANGARANI ALIDE	0,8250	6.600,00	0,8250	13.200,00	6.600,00	6.301,70	298,30	6.600,00	0,00	10/6/21	N	E35E21000310004
5200657	NGRMRK92R16E730C	ANGARANI MIRKO	0,9349	11.312,29	0,9349	18.884,98	11.312,29	10.801,01	511,28	11.312,29	0,00	10/6/21	N	E35E21000860004
5177812	NGRPTK38C0D54547N	ANGARANI PIETRO	1,0873	9.459,51	1,0873	18.919,02	9.459,51	9.031,97	427,54	9.459,51	0,00	10/6/21	N	E35E21000120004
5201387	NGRSRN35B06196Y	ANGARANI SEVERINO	0,5441	5.005,72	0,5441	10.011,44	5.005,72	4.779,48	226,24	5.005,72	0,00	10/6/21	N	E95E21000720004
5199146	02039730391	ANGARANI SOCIETA' AGRICOLA	1,4400	12.240,00	1,4400	24.480,00	12.240,00	11.886,79	553,21	12.240,00	0,00	10/6/21	N	E25E21000950004
5200122	RGLFLV57S19A191H	ARELLI FLAVIO	2,9952	2.096,64	2,9952	4.193,28	2.096,64	2.001,88	94,76	2.096,64	0,00	10/6/21	N	E95E21000410004
5200002	01989670383	ARONINCA SOCIETA' AGRICOLA	1,6235	19.644,35	1,6235	32.794,70	19.644,35	18.756,48	887,87	19.644,35	0,00	10/6/21	N	E55E21000030004
5178558	RTNNMLB7C12D458H	ARTINI MANUELE	1,0693	10.618,53	1,0693	20.159,86	10.618,53	10.138,60	479,93	8.494,82	2.123,71	31/5/22	S	E65E21000990004
5200206	00708160395	ASIOU GIANCARLO & C. SOCIETA' AGRICOLA S.S.	0,3162	2.750,94	0,3162	5.501,88	2.750,94	2.626,61	124,33	2.750,94	0,00	10/6/21	N	E55E21000580004
5201612	01147150393	ASIRELLI MAURO E MAURIZIO S.S.	0,4821	4.435,32	0,4821	8.870,64	4.435,32	4.294,86	200,46	4.435,32	0,00	10/6/21	N	E25E21000530004
5170857	00738840396	AZ. AGR. BARBAVERA DI GUERRA ROBERTO E DAVIDE	1,1418	10.504,56	1,1418	21.009,12	10.504,56	10.029,79	474,77	10.504,56	0,00	10/6/21	N	E35E21000080004
5199893	00512880396	AZ. AGR. CASACCE	0,5317	6.061,38	0,5317	9.995,96	6.061,38	5.787,42	273,96	4.849,10	1.212,28	31/5/22	S	E65E21000710004
5199877	02092860392	AZ. AGR. COSTA ARCHI DI GABRIELE MARIA SUCCI	0,8700	9.443,56	0,8700	16.061,52	9.443,56	9.016,74	426,82	9.443,56	0,00	10/6/21	N	E75E21000300004
5194958	02092860392	AZ. AGR. DONATI E BERNABE' S.S.	0,7251	8.773,71	0,7251	14.647,02	8.773,71	8.377,16	396,55	8.773,71	0,00	10/6/21	N	E75E21000120004
5200552	00515240398	AZ. AGR. FUMMA	1,2000	10.200,00	1,2000	20.400,00	10.200,00	9.738,99	461,01	10.200,00	0,00	10/6/21	N	E65E21001200004

5199059	00414130393	AZ. AGR. IL PILASTRO DI PEZZI SOCIETA' AGRICOLA	0,5722	5.264,24	0,5722	10.528,48	<b>5.264,24</b>	5.026,31	237,93	5.264,24	0,00	10/6/21	N	E35E21000520004
5171049	00422030395	AZ. AGR. MAZZONI S.S. SOCIETA' AGRICOLA	7,0031	65.806,30	4,7931	81.482,70	<b>40.741,35</b>	38.899,96	1.841,39	32.593,08	8,148,27	31/5/22	S	E35E2100020004
5200615	02050270392	AZ. AGR. PLACCI PIO S.S.	1,4000	16.240,00	1,4000	26.880,00	<b>16.240,00</b>	15.506,00	734,00	16.240,00	0,00	10/6/21	N	E35E210001290004
5199870	00731990396	AZ. AGR. PROTETTO DI SERVADEI	0,7551	8.099,41	0,7018	13.065,06	<b>7.481,13</b>	7.143,01	338,12	7.481,13	0,00	10/6/21	N	E35E21000770004
5201557	81008560393	AZ. AGR. SPINETTA DI MONTI E ALTRI S.S. SOCIETA' AGRICOLA	0,4011	4.853,31	0,4011	8.102,22	<b>4.853,31</b>	4.633,96	219,35	4.853,31	0,00	10/6/21	N	E35E21001750004
5199630	02050480397	AZ. AGR. ZOLI S.S.	0,6266	7.581,86	0,6266	12.657,32	<b>7.581,86</b>	7.239,18	342,68	7.581,86	0,00	10/6/21	N	E35E21000670004
5199935	00690270393	AZ. AGR. "MADONNA DEL PERCO" DI DONATI SILVANO, BARDINI ROSANNA E C.	1,6000	13.920,00	1,6000	27.840,00	<b>13.920,00</b>	13.290,86	629,14	13.920,00	0,00	10/6/21	N	E35E21000380004
5201385	01366900395	AZ. AGRICOLA MACCOLINI ANDREA E FRANCESCO	1,7002	16.531,74	1,6350	29.529,00	<b>15.964,50</b>	15.242,95	721,55	15.964,50	0,00	10/6/21	N	E35E21001630004
5199412	00457150399	AZ. AGR. MAZZOTTI E SANGIORGI	1,7860	20.717,60	1,7860	34.291,20	<b>20.717,60</b>	19.781,23	936,37	16.574,08	4,143,52	31/5/22	S	E35E21000570004
5196237	00419600390	AZ. AGR. MONTEFIORE E AVEDEUTI	1,9437	18.853,89	1,9437	37.707,78	<b>18.853,89</b>	18.001,75	852,14	18.853,89	0,00	10/6/21	N	E35E21000340004
5199995	00499350395	AZ. AGR. ORTO DI BORGHI E C.	0,6100	6.649,00	0,6100	10.858,00	<b>6.649,00</b>	6.348,49	300,51	6.649,00	0,00	10/6/21	N	E35E21000870004
5198282	02126880399	AZ. AGR. SILVANI S.S.	1,0114	12.237,94	0,9800	19.796,00	<b>11.888,00</b>	11.322,05	535,95	9.486,40	2,371,60	31/5/22	S	E35E21000430004
5201945	00515470391	AZ. AGR. SPADARINO DI BALDINI	0,5540	5.689,80	0,5040	9.579,60	<b>5.689,80</b>	5.673,25	16,55	5.689,80	0,00	10/6/21	N	E35E21001910004
5199830	02087430399	AZ. AGR. VILLA MARTINI DI RAFFONI SOCIETA' SEMPLICE	2,0484	23.761,44	2,0484	39.329,28	<b>23.761,44</b>	22.687,49	1.073,95	23.761,44	0,00	10/6/21	N	E35E21000740004
5200264	GRIMSMBSP16E730Z	AZ. AGR. NOVELLO LAURO DI GIERI MASSIMO	1,7175	19.923,00	1,7175	32.976,00	<b>19.923,00</b>	19.022,54	900,46	15.938,40	3.984,60	31/5/22	S	E35E21000490004
5200228	02082120391	AZIENDA AGRICOLA CANOVA SOCIETA' AGRICOLA	3,8000	36.860,00	3,8000	73.720,00	<b>36.860,00</b>	35.194,04	1.665,96	36.860,00	0,00	10/6/21	N	E65E21001020004
5199828	GMBNHL98F31E730D	AZIENDA AGRICOLA DI GAMBEL NICHOLAS	1,7389	21.040,69	1,7389	35.125,78	<b>21.040,69</b>	20.089,71	950,98	16.832,55	4.208,14	31/5/22	S	E45E21000580004
5201271	02566100398	AZIENDA AGRICOLA GALLIGNANI SOCIETA' SEMPLICE DI ISABELLA CALLEGATI GALLIGNANI	4,0288	43.913,92	3,7960	67.568,80	<b>41.376,40</b>	39.506,31	1.870,09	41.376,40	0,00	10/6/21	N	E85E21000520004
5199532	01247680398	AZIENDA AGRICOLA ROMANIE VITES DI BALDI E DONEGAGLIA SOCIETA' AGRICOLA	0,3412	4.128,52	0,3412	6.892,24	<b>4.128,52</b>	3.941,92	188,60	4.128,52	0,00	10/6/21	N	E35E21000470004
5201644	RCCGBR91S30B157V	AZIENDA AGRICOLA RONTANA DI GUALBERTO RICCI CURBASTRO ALTRIMENTI DETTA PODERE DELLA MORA DI GUALBERTO RICCI CURBASTRO	0,5824	4.950,40	0,5824	9.900,80	<b>4.950,40</b>	4.726,66	223,74	4.950,40	0,00	10/6/21	N	E35E21001080004
5201666	00406440391	AZIENDA AGRICOLA TIRRE' S.S. SOCIETA' AGRICOLA	3,6500	31.740,00	3,6500	53.880,00	<b>31.740,00</b>	30.305,45	1.434,55	25.392,00	6.348,00	31/5/22	S	E25E21001840004
5174161	014403820390	AZIENDA LE FONTANELLE S.S. SOCIETA' AGRICOLA	0,9131	8.857,07	0,9131	17.714,14	<b>8.857,07</b>	8.456,76	400,31	8.857,07	0,00	10/6/21	N	E75E21000090004
5199889	00512690397	AZIENDA TAZZARI S. S.	0,5210	6.098,90	0,5210	10.113,80	<b>6.098,90</b>	5.823,25	275,65	6.098,90	0,00	10/6/21	N	E35E21000380004
5174160	BCCBBR74W68A944T	BACCARINI BARBARA	2,6100	25.317,00	2,6100	50.634,00	<b>25.317,00</b>	24.172,75	1.144,25	25.317,00	0,00	10/6/21	N	E35E21000050004
5202044	BCCGDUB9A29D456Y	BACCARINI GUIDO	2,0784	26.187,84	2,0784	44.062,08	<b>26.187,84</b>	25.004,23	1.183,61	20.950,27	5.237,57	31/5/22	S	E35E21002010004
5200100	01077030391	BACCHELLI EGA BRUNO GIOVANNI E SCARDIVI CELELA	0,4000	3.480,00	0,4000	6.860,00	<b>3.480,00</b>	3.322,71	157,29	3.480,00	0,00	10/6/21	N	E15E21000670004
5199829	01087320394	BACCINI STEFANO E ALFREDO SOCIETA' AGRICOLA	4,3031	44.671,35	4,3031	82.331,90	<b>44.671,35</b>	42.852,34	2.019,01	35.737,08	8.934,27	31/5/22	S	E45E21000590004
5199468	BGNCRST3E29C573Z	BALDI CINZIA E ROBERTA SOCIETA' AGRICOLA	2,2854	19.882,98	2,2854	39.785,96	<b>19.882,98</b>	18.984,33	898,65	19.882,98	0,00	10/6/21	N	E65E21000620004
5199533	01243930399	BALDI GIOVANNI	1,0558	10.836,82	0,8084	15.126,56	<b>7.843,28</b>	7.488,79	354,49	7.843,28	0,00	10/6/21	N	E35E21000480004
5202759	BALDINN56H21D121W	BALDI PIETRO E BACCARINI CLAUDIA	0,7330	8.502,80	0,7330	14.073,60	<b>8.502,80</b>	8.118,50	384,30	8.502,80	0,00	10/6/21	N	E45E21001510004
5200228	00094770393	BALDI PIETRO E BACCARINI CLAUDIA	1,8500	17.020,00	1,8500	34.040,00	<b>17.020,00</b>	16.250,75	789,25	17.020,00	0,00	10/6/21	N	E35E21001020004
5201418	BLDNDNC0F20D121Q	BALDINI DOMENICO	0,3080	2.833,60	0,3080	5.667,20	<b>2.833,60</b>	2.705,53	128,07	2.833,60	0,00	10/6/21	N	E15E21001010004
5198240	BLDSFN49E60A191B	BALDINI SERAFINA	2,4157	21.016,59	2,4157	42.033,18	<b>21.016,59</b>	20.066,70	949,89	21.016,59	0,00	10/6/21	N	E15E21000270004

5199710	BLDNC65T09D458E	BALDUCCI DOMENICO	0,82389	10.029,69	0,82389	16.743,78	10.029,69	9.576,38	453,31	10.029,69	0,00	10/6/21	N	E15E21000510004
5202111	BLDMRC679H23D458Y	BALDUCCI MIRCO	1,5245	18.446,45	1,5245	30.794,90	18.446,45	17.612,73	833,72	18.446,45	0,00	10/6/21	N	E45E21001430004
5201661	02571510391	BANDINI ELIO E MAUDE S.S. SOCIETA' AGRICOLA	0,5150	5.974,00	0,5150	9.888,00	5.974,00	5.703,99	270,01	4.779,20	1.194,80	31/5/22	S	E25E21001820004
5199897	BNDMRC4Q29D458Z	BANDINI MARCO	0,9849	11.917,29	0,9500	19.190,00	11.495,00	10.975,46	519,54	9.196,00	2.289,00	31/5/22	S	E25E21000800004
5202168	BNDMRC70A29E289R	BANDINI MARCO	0,5515	6.518,25	0,5515	11.424,50	6.518,25	6.223,64	294,61	5.214,60	1.303,65	31/5/22	S	E75E21000830004
5198810	BNDPPL71E07A191Y	BANDINI PIERRAULO	0,6090	5.602,80	0,6090	11.205,60	5.602,80	5.349,57	253,23	5.602,80	0,00	10/6/21	N	E25E21000490004
5201885	BNDRBN52D30D458I	BANDINI URBANO	1,4500	12.615,00	1,4500	25.220,00	12.615,00	12.044,84	570,16	12.615,00	0,00	10/6/21	N	E45E21001340004
5199487	BNDZMNF9C09D458C	BARZOLI DAMIANO	0,8406	7.733,52	0,8406	15.467,04	7.733,52	7.383,99	349,53	7.733,52	0,00	10/6/21	N	E25E21000630004
5200783	BRBCLD50H12E730J	BARBERI GIANNFRANCO	0,4500	6.549,65	0,6070	11.349,30	6.549,65	6.253,72	296,02	6.549,65	0,00	10/6/21	N	E45E21000900004
5199561	BRBGF681R15H920G	BARRIERI GIANNFRANCO	0,4500	5.445,00	0,3900	7.878,00	4.719,20	4.505,72	213,28	3.775,20	943,90	31/5/22	S	E55E21000270004
5201084	BRNDNL74L27D458V	BARNABE DANIELE	0,4863	4.133,55	0,4863	8.267,10	4.133,55	3.946,73	186,82	4.133,55	0,00	10/6/21	N	E55E21000470004
5203284	BRTMRZ60T01D458L	BARTOLI MAURIZIO	0,3100	2.862,00	0,3100	5.704,00	2.862,00	2.723,10	128,90	2.862,00	0,00	10/6/21	N	E25E21002320004
5201936	BRTVD74H17D829S	BARTOLOTTI DAVIDE	1,6354	10.097,54	1,6354	17.777,48	10.097,54	9.641,16	456,38	10.097,54	0,00	10/6/21	N	E35E21001170004
5195046	BRZGGM51P21H302X	BARUZZI GIACOMO	0,3000	2.400,00	0,3000	4.800,00	2.400,00	2.291,53	108,47	2.400,00	0,00	10/6/21	N	E75E21000280004
5201723	BSSPC49G09B188J	BASSETTI PIER CARLO	0,5199	6.030,84	0,5199	9.980,80	6.030,84	5.758,26	272,58	4.824,67	1.206,17	31/5/22	S	E85E21000340004
5201574	BDSMRZ56M041787A	BEDESCHI MAURIZIO	0,7800	6.786,00	0,7800	13.572,00	6.786,00	6.479,29	306,71	6.786,00	0,00	10/6/21	N	E15E21001050004
5199861	01258330396	BEDESCHI PIETRO E GIANNPAOLO	2,5000	21.750,00	2,5000	43.500,00	21.750,00	21.960,47	-210,47	21.750,00	0,00	10/6/21	N	E95E21000390004
5200036	BLLRRT67R25D829T	BELLONI ROBERTO	0,7097	8.232,52	0,7097	13.626,24	8.232,52	7.860,44	372,08	8.232,52	0,00	10/6/21	N	E35E21000690004
5201286	BLVTRF48R06E730M	BELTAMINI VITTORIO	1,4972	4.181,24	1,4972	26.051,28	4.181,24	12.436,92	588,72	13.025,64	0,00	10/6/21	N	E45E21001060004
5200949	BNDMRA4H408D829I	BENDANDI MARIO	0,3836	4.181,24	0,3836	6.828,08	4.181,24	3.992,26	188,98	4.181,24	0,00	10/6/21	N	E35E21000880004
5200003	BRNDNL68S18H199V	BERARDI DANIELE	1,7729	16.346,43	1,7729	31.420,86	16.346,43	15.607,62	738,81	16.346,43	0,00	10/6/21	N	E65E21000850004
5194418	02992790396	BERNOCCI E MANCINI SOCIETA' AGRICOLA S.S.	1,0015	8.713,05	1,0015	17.426,10	8.713,05	8.319,25	393,80	8.713,05	0,00	10/6/21	N	E45E21000230004
5199461	BRTMRC5F06D458E	BERTACCINI MARCO	1,1333	12.919,62	1,1333	21.306,04	12.919,62	12.335,69	583,93	12.919,62	0,00	10/6/21	N	E65E21000610004
5192588	BRTMRP65B49A191Q	BERTACCINI MARIA PIA	0,4900	4.263,00	0,4900	8.526,00	4.263,00	4.070,33	192,67	4.263,00	0,00	10/6/21	N	E35E21000170004
5195106	BRTSFNSR16D704N	BERTI STEFANO	0,7842	7.214,64	0,7842	14.429,28	7.214,64	6.888,56	326,08	7.214,64	0,00	10/6/21	N	E95E21000290004
5199897	BRTDVO70C21E289F	BERTONI DAVIDE	0,8704	7.572,48	0,8704	15.144,96	7.572,48	7.220,23	342,25	7.572,48	0,00	10/6/21	N	E75E21000280004
5199428	BRTRR167C07D458Z	BERTONI ROBERTO	0,9596	8.828,32	0,9596	17.666,64	8.828,32	8.429,31	399,01	8.828,32	0,00	10/6/21	N	E25E21000580004
5198087	BZZRRT49H28H199D	BEZZI ROBERTO	0,3047	2.803,24	0,3047	5.606,48	2.803,24	2.676,54	126,70	2.803,24	0,00	10/6/21	N	E65E21000530004
5200245	BNCMRC74E21D458E	BIANINI MARCO	1,1463	9.743,55	1,1463	19.487,10	9.743,55	10.069,31	-325,76	9.743,55	0,00	10/6/21	N	E75E21000410004
5197857	02360830398	BIFI SOCIETA' AGRICOLA	1,0261	12.415,81	1,0261	20.727,22	12.415,81	11.854,65	561,16	12.415,81	0,00	10/6/21	N	E35E21000130004
5202070	02467510398	BIGHINI STEFANO E SABRINA S.S. SOCIETA' AGRICOLA	2,8986	35.073,06	2,8986	58.551,72	35.073,06	33.487,86	1.585,20	35.073,06	0,00	10/6/21	N	E25E21002020004
5171243	BMBMHL68E19H199N	BOMBARDI MICHELE	1,6239	13.766,64	1,6239	27.533,28	13.766,64	13.144,43	622,21	13.766,64	0,00	10/6/21	N	E65E21000120004
5201722	BNDMNL52L29H199I	BONAZZI DANIELE	0,7526	6.547,82	0,7526	13.095,24	6.547,82	6.251,69	296,98	6.547,82	0,00	10/6/21	N	E65E21001510004
5195997	BSSOMRNB23D458T	BOSI MARIANO	1,0461	9.624,12	1,0461	19.248,24	9.624,12	9.189,14	434,98	9.624,12	0,00	10/6/21	N	E25E21000310004
5172369	00086470390	BRANDOLINI MICHELE E ALTRI S.S.	0,9275	10.759,00	0,9275	17.808,00	10.759,00	10.272,73	486,27	10.759,00	0,00	10/6/21	N	E85E21000130004
5199447	BRNFNNM1S07D458U	BRONZI FERRANNO	0,6843	5.953,41	0,6843	11.906,82	5.953,41	5.684,33	269,08	5.953,41	0,00	10/6/21	N	E25E21000600004
5202901	02438520393	BRUNAZZO E SAPORETTI SOCIETA' AGRICOLA S.S.	0,8814	8.683,18	0,5314	9.246,36	4.823,18	4.414,23	208,95	4.823,18	0,00	10/6/21	N	E65E21001840004
5193906	BRSCLD7D17D458N	BRUSI CLAUDIO	0,6986	6.077,82	0,6986	12.155,64	6.077,82	5.803,12	274,70	6.077,82	0,00	10/6/21	N	E45E21000200004
5201805	04147100400	BUBANI E LIVERANI S.S. SOCIETA' AGRICOLA DI BUBANI MONICA E LIVERANI CESARE	0,6510	6.804,10	0,6510	12.484,20	6.804,10	6.496,58	307,52	5.443,28	1.360,82	31/5/22	S	E65E21001560004



5202022	BCOMR68S12D458K	BUCCI MIRKO	1,6745	20.116,16	1,1820	23,726,22	14,156,91	13,517,06	639,85	14,156,91	0,00	10/6/21	N	E35E21001980004
5199571	BCCSFN65C28D458Z	BUCCI STEFANO	0,9479	11,469,59	0,9479	19,147,58	11,469,59	10,951,20	518,39	11,469,59	0,00	10/6/21	N	E35E21000650004
5192298	BSCNDR39D15C777K	BUSCHERINI ANDREA	1,0411	9,057,57	1,0411	18,115,14	9,057,57	8,648,20	409,37	9,057,57	0,00	10/6/21	N	E65E21000370004
5200106	023361603991	CA' DELLA PIEVE S.R.L. SOCIETA' AGRICOLA	4,1435	50,136,35	3,8800	78,376,00	46,948,00	44,826,09	2,121,91	37,558,40	9,389,60	31/5/22	S	E65E21000370004
5201866	01067400398	CA. MONTALBANO S.R.L.	1,2600	10,710,00	1,2600	21,420,00	10,710,00	10,225,94	484,06	10,710,00	0,00	10/6/21	N	E65E21000670004
5199331	CLDGRS74E03H199V	CALDERONI CHRISTIAN GIOVANNA	0,8000	6,400,00	0,8000	12,800,00	6,400,00	6,110,74	289,26	6,400,00	0,00	10/6/21	N	E65E21000320004
5178542	00498940394	CALDERONI LAURO E MINGUZZI MARIA	0,5601	4,480,80	0,5601	8,961,60	4,480,80	4,278,28	202,52	4,480,80	0,00	10/6/21	N	E65E21000210004
5201234	CMRGRS5D15E971O	CAMURRANI GIANCARLO	0,9700	8,924,00	0,9700	17,848,00	8,924,00	8,520,66	403,34	8,924,00	0,00	10/6/21	N	E25E21001510004
5200230	CMRMRN48S16B188B	CAMURRANI MARINO	1,3742	15,665,88	1,3742	25,834,96	15,665,88	14,957,83	708,05	12,532,70	3,133,18	31/5/22	S	E25E21001000004
5197985	CPCLROB6T02A647Q	CAPUCCI ALFREDO	0,5600	4,872,00	0,5600	9,744,00	4,872,00	4,651,80	220,20	4,872,00	0,00	10/6/21	N	E45E21000380004
5201780	CPCCNI42R03A547L	CAPUCCI RENATO	1,0000	8,700,00	1,0000	17,400,00	8,700,00	8,306,79	393,21	8,700,00	0,00	10/6/21	N	E35E21001090004
5200118	013572003991	CAPUTO MARIO E CAPUTO FRANCO	1,2155	11,182,60	1,2155	22,365,20	11,182,60	10,677,18	505,42	8,946,08	2,236,52	31/5/22	S	E55E21000380004
5200126	CALLRT7E08F239V	CAROLI ALBERTO	1,1921	13,589,94	1,1921	22,411,48	13,589,94	12,975,72	614,22	13,589,94	0,00	10/6/21	N	E75E21000380004
5200737	CRLM05E18D458K	CAROLI ROMEO	0,4700	5,687,00	0,4700	9,494,00	5,687,00	5,429,96	257,04	5,687,00	0,00	10/6/21	N	E65E21001280004
5196774	02161930397	CARRELLI SOCIETA AGRICOLA	2,5200	30,492,00	2,5200	50,904,00	30,492,00	29,113,85	1,378,15	24,393,60	6,098,40	31/5/22	S	E75E21001800004
5195104	CSDRI5E619H199U	CASADIO ALBERTO	0,6764	5,411,20	0,6764	10,822,40	5,411,20	5,166,63	244,57	5,411,20	0,00	10/6/21	N	E25E21000240004
5199459	CSDRE15E19H199U	CASADIO ERIO	0,5803	4,642,40	0,5400	8,640,00	4,320,00	4,124,75	195,25	4,320,00	0,00	10/6/21	N	E65E21000600004
5200214	CSDFBA71M09D458V	CASADIO GIUSEPPE	1,0186	8,861,82	1,0186	17,723,64	8,861,82	8,461,29	400,53	8,861,82	0,00	10/6/21	N	E75E21000740004
5200247	CSDBGP87C03D458U	CASADIO GIUSEPPE	1,4525	13,326,25	1,4525	26,652,50	13,326,25	12,723,94	602,31	13,326,25	0,00	10/6/21	N	E75E21000420004
5201832	CSDMRFS350H199L	CASADIO MARISA	0,5597	6,100,73	0,5597	9,862,66	6,100,73	5,825,00	275,73	6,100,73	0,00	10/6/21	N	E65E21001580004
5200825	CSSTNCG9S21A191D	CASTELLI DOMENICO	0,9524	8,285,88	0,9524	15,701,76	7,850,88	7,486,04	364,84	7,850,88	0,00	10/6/21	N	E25E21001370004
5174255	CSTL.VI55A13A191S	CASTELLI LIVIO	1,0662	12,367,92	1,0662	20,471,04	12,367,92	11,808,93	558,99	12,367,92	0,00	10/6/21	N	E45E21000080004
5201354	CFTFLV70T09D829J	CATTALINI FLAVIO	1,3050	15,790,50	1,3050	26,361,00	15,790,50	15,076,82	713,68	15,790,50	0,00	10/6/21	N	E35E21001610004
5198806	CYLEFNC70T20H199Y	CAYALLI FRANCESCO	0,8689	10,513,69	0,8689	17,551,78	10,513,69	10,038,50	475,19	10,513,69	0,00	10/6/21	N	E15E21000380004
5202482	CRNPLA7A2A5E289E	CERONI PAOLO	0,9649	11,192,84	0,9649	18,526,08	11,192,84	10,686,96	505,88	8,954,27	2,238,57	31/5/22	S	E65E21000810004
5199555	CHRMFA5A28D121B	CHIARINI MARIO	2,6642	32,236,82	2,6642	53,816,84	32,236,82	30,779,81	1,457,01	25,789,46	6,447,36	31/5/22	S	E25E21000640004
5201973	00753080399	CHOZZINI S.S. SOCIETA AGRICOLA	1,0075	11,603,50	1,0075	19,987,00	11,603,50	11,079,06	524,44	11,603,50	0,00	10/6/21	N	E25E21001940004
5201968	CNIRM6E5E15D458Z	CIANI REMO	1,1276	13,643,96	1,1000	22,220,00	13,310,00	12,708,43	601,57	13,310,00	0,00	10/6/21	N	E15E21001130004
5195003	CMTNZE5M16D458F	CICCHETTI BRUNO E PRIMO SOCIETA AGRICOLA S.S.	1,6224	18,819,84	1,6224	31,150,08	18,819,84	17,969,24	850,60	18,819,84	0,00	10/6/21	N	E45E21000240004
5200249	CMTNZE5M16D458F	CIMATTI ENZO	1,0322	12,489,62	1,0322	20,850,44	12,489,62	11,925,13	564,49	12,489,62	0,00	10/6/21	N	E65E21000400004
5195846	CMTFN150E20B982R	CIMATTI RENATO	0,5600	5,152,00	0,5600	10,304,00	5,152,00	4,919,15	232,85	5,152,00	0,00	10/6/21	N	E25E21000300004
5201635	CLLDNL73C16D458B	COLLINA DANIELE	0,3628	3,554,18	0,3628	6,458,56	3,554,18	3,393,54	160,64	3,554,18	0,00	10/6/21	N	E75E21000680004
5202353	81006000390	COLLINA PASQUALE, ROMANO E CLAUDIA S.S. SOCIETA AGRICOLA	2,1073	19,387,16	2,1073	38,774,32	19,387,16	18,510,92	876,24	19,387,16	0,00	10/6/21	N	E25E21002130004
5203163	CNTDNI44R48D829W	CONTARINI DINA	0,8880	10,300,80	0,8880	17,049,60	10,300,80	9,835,24	465,56	8,240,64	2,060,16	31/5/22	S	E35E21001310004
5198842	CNTFLV64B06A191B	CONTARINI FLAVIO	0,6506	7,872,26	0,6506	13,142,12	7,872,26	7,516,46	355,80	7,872,26	0,00	10/6/21	N	E35E21000330004
5174158	CNTPR067A30A547P	CONTARINI PARIDE	0,6882	6,331,44	0,6882	12,662,88	6,331,44	6,045,28	286,16	6,331,44	0,00	10/6/21	N	E35E21000090004
5201942	CNTPLGT0B17D458Y	CONTI PIERLUIGI	1,5000	7,000,00	1,5000	14,000,00	7,000,00	6,663,62	316,38	7,000,00	0,00	10/6/21	N	E65E21000700004
5199945	CNTRRT52P04D458J	CONTI ROBERTO	0,4022	3,499,14	0,4022	6,998,28	3,499,14	3,340,99	158,15	3,499,14	0,00	10/6/21	N	E15E21000620004
5200200	00084670397	COOPERATIVA AGRICOLA BRACCANTI DI FUSIGNANO SOCIETA' COOPERATIVA AGRICOLA PER AZIONI IN SIGLA "C.A.B FUSIGNANO SOC.COOP. AGR. P.A."	4,0060	36,855,20	4,0060	73,710,40	36,855,20	35,189,46	1,665,74	29,484,16	7,371,04	31/5/22	S	E35E21000730004

5201988	00081910390	COOPERATIVA AGRICOLA BRACCANTI MASSARI SOCIETA' COOPERATIVA IN SIGLA CAB MASSARI S.C.	11,6486	140,948,06	11,4709	231,712,18	138.797,89	132.524,65	6.273,24	111.038,31	27.759,58	31/5/22	S	E95E21000850004
5202156	CRTGBR0025D329L	CORTESI GILBERTO	1,5473	18.722,33	0,7113	14.368,26	8.606,73	8.217,73	389,00	8.606,73	0,00	10/6/21	N	E25E21002050004
5199987	CSTRNN49A03E289V	COSTA FERMANNINO	2,7449	1.921,43	2,7449	3.842,86	1.921,43	1.834,59	86,84	1.921,43	0,00	10/6/21	N	E75E21000320004
5201478	CSTPR42L13F029F	COSTA PIETRO	0,3512	3.055,44	0,3512	6.110,88	3.055,44	2.917,34	138,10	3.055,44	0,00	10/6/21	N	E75E21000650004
5191926	CRCCGM611E1730B	CRCCA GIACOMO	0,9285	7.428,00	0,9285	14.856,00	7.428,00	7.092,28	335,72	7.428,00	0,00	10/6/21	N	E45E21000370004
5201081	00790290399	CRISTOFERI GIOVANNI, ADRIANO E ALTRI S.S.	1,6000	14.720,00	1,6000	29.440,00	14.720,00	14.054,70	665,30	14.720,00	0,00	10/6/21	N	E75E21000560004
5199567	02126770391	DALLE FABBRICHE ANDREA E DALMONTE RITA S.S.	0,9365	5.855,80	0,9365	11.711,60	5.855,80	5.591,14	264,66	5.855,80	0,00	10/6/21	N	E55E21000280004
5200662	DLWFBABH24D458W	DALMONTE FABIO	1,9895	17.308,65	1,9895	34.617,30	17.308,65	17.476,14	-167,49	17.308,65	0,00	10/6/21	N	E75E21000510004
5171998	DNGCLD59P14A547F	D'ANGELO CLAUDIO	0,6200	6.758,00	0,6200	11.036,00	6.758,00	6.452,56	305,44	6.758,00	0,00	10/6/21	N	E35E21000280004
5197536	DPPDGI66L29D458H	D'APPORTO DIEGO	0,5400	4.698,00	0,5400	9.396,00	4.698,00	4.485,66	212,34	4.698,00	0,00	10/6/21	N	E25E21000850004
5199980	DLGGNN68L24C245C	DEL GROSSO GIOVANNI	1,5257	14.777,82	1,5257	27.480,84	14.777,82	14.109,91	667,91	14.777,82	0,00	10/6/21	N	E95E21000160004
5197552	DLZWRN67C48D763B	DI LUZIO MARINA	0,6233	4.986,40	0,6233	9.972,80	4.986,40	4.761,03	225,37	4.986,40	0,00	10/6/21	N	E65E21000650004
5202117	DRNMSM70S12D292E	DIRANI MASSIMILIANO	0,4175	5.051,75	0,4175	8.433,50	5.051,75	4.823,43	228,32	5.051,75	0,00	10/6/21	N	E35E21001210004
5193826	DNTLRD58D15D458G	DONATI ARNALDO	1,9996	24.195,16	1,9996	40.391,92	24.195,16	23.101,61	1.093,55	24.195,16	0,00	10/6/21	N	E25E21000160004
5200220	DNTLRST7E25D458T	DONATI LORIS	0,8311	8.574,90	0,8311	15.158,20	8.574,90	8.187,34	387,56	8.574,90	0,00	10/6/21	N	E25E21000900004
5199882	DNTMTT67T09D458Q	DONATI MATTEO	0,5832	6.612,00	0,5308	10.086,32	6.004,16	5.732,79	271,37	4.803,33	1.200,83	31/5/22	S	E25E21000790004
5202059	DSONTNN2L06D458S	DOSSI ANTONIO	0,9369	8.619,48	0,9369	17.238,96	8.619,48	8.229,91	389,57	8.619,48	2,139,23	31/5/22	S	E35E21001190004
5200286	DREPLG53C24D458W	DREI PIER LUIGI	0,3480	10.696,14	0,3489	17.996,68	10.696,14	10.212,71	483,43	8.556,91	0,00	10/6/21	N	E25E21001070004
5201239	DREHFI65P10D458F	DREI RAFFAELE	0,9299	24.905,00	0,9299	49.810,00	24.905,00	23.779,37	1.125,63	24.905,00	0,00	10/6/21	N	E25E21001530004
5199994	MLNVRUVS129D458E	EMILIANI YURI	0,9299	8.090,13	0,9299	16.180,26	8.090,13	7.724,48	365,65	8.090,13	0,00	10/6/21	N	E35E21000850004
5196172	00499280394	ERCOLANI ENRICO E PONZI TIZIANA	1,5214	15.440,18	1,5214	27.840,36	15.440,18	14.742,33	697,85	15.440,18	0,00	10/6/21	N	E25E21000320004
5203289	02276350390	EREDI DI PATTUELLI MARIO SOCIETA' AGRICOLA	0,3060	2.815,20	0,3060	6.530,40	2.815,20	2.687,96	127,24	2.815,20	0,00	10/6/21	N	E45E21001530004
5200449	FBBNRC68B27D458P	FABBRINI ENRICO	1,4822	1.037,54	1,4822	2.075,08	1.037,54	990,65	46,89	1.037,54	0,00	10/6/21	N	E65E21001140004
5201946	FRLGNS52021787Z	FAROLI GIOVANNI	0,7500	6.525,00	0,7500	13.050,00	6.525,00	6.230,09	294,91	6.525,00	0,00	10/6/21	N	E15E21001110004
5199987	MDRGFRR65A01D458S	FATTORIA SOLIERI DI MEDRI GIANFRANCO	3,4685	40.234,60	3,4685	66.595,20	40.234,60	38.416,12	1.818,48	32.187,68	8.046,92	31/5/22	S	E45E21000640004
5200385	00577900376	FELSIMA S.P.A. SOCIETA' AGRICOLA	2,8228	25.789,19	2,7637	47.990,90	28.115,45	23.980,31	1.135,14	20.092,36	5.023,09	31/5/22	S	E65E21001110004
5201111	FRRLRA68M60H199M	FERRERO LAURA	1,0827	13.100,67	1,0827	21.870,54	13.100,67	12.508,56	592,11	13.100,67	0,00	10/6/21	N	E45E21001010004
5169647	FSCGPR57D19H642M	FOSCHINI GASPARE	0,9137	11.055,77	0,9137	18.456,74	11.055,77	10.566,08	499,69	11.055,77	0,00	10/6/21	N	E15E21000070004
5196078	FSCRR158A05A47T	FOSCHINI ROBERTO	0,6794	7.881,04	0,6794	13.044,48	7.881,04	7.524,84	356,20	7.881,04	0,00	10/6/21	N	E35E21000200004
5197876	FSSCFN17H12D458F	FOSCHINI STEFANO	0,6639	5.311,20	0,6639	10.622,40	5.311,20	5.071,15	240,05	5.311,20	0,00	10/6/21	N	E35E21000270004
5200286	02566030399	FRATELLI FAROLI SOCIETA' AGRICOLA	1,9255	17.714,60	1,9255	35.429,20	17.714,60	16.913,95	800,65	17.714,60	0,00	10/6/21	N	E25E21001090004
5201540	FRGSRG68T19D458Q	FREGA SERGIO	0,6346	5.838,32	0,6346	11.676,64	5.838,32	5.574,45	263,87	5.838,32	0,00	10/6/21	N	E25E21001730004
5201238	02534310392	FUBE SOCIETA' AGRICOLA	1,3000	11.310,00	1,3000	22.620,00	11.310,00	10.798,82	511,18	11.310,00	0,00	10/6/21	N	E45E21001520004
5196253	GDDGPR2P16E730G	GADDONI GIUSEPPE	0,8320	7.238,40	0,8320	14.476,80	7.238,40	6.911,25	327,15	7.238,40	0,00	10/6/21	N	E45E21000300004
5201465	GLSPPP88R28D458X	GALASSI FILIPPO	1,1501	12.623,02	1,1501	19.551,70	9.778,65	9.334,01	441,84	9.778,65	0,00	10/6/21	N	E55E21000550004
5166333	GLTZE157S24B044K	GALEOTTI EZIO	0,4829	4.201,23	0,4829	8.402,46	4.201,23	4.011,35	189,88	4.201,23	0,00	10/6/21	N	E85E21000110004
5199887	GLTONT46E12D458F	GALEOTTI QUINTO	0,6427	5.462,95	0,6427	10.925,90	5.462,95	5.216,04	246,91	5.462,95	0,00	10/6/21	N	E25E21000500004
5202277	GALLC190E07E730I	GALLAMINI LUCA	1,2457	11.460,44	1,2457	22.920,88	11.460,44	10.942,46	517,98	11.460,44	0,00	10/6/21	N	E35E21001250004
5201847	GALLCN63P20H302Y	GALLILUCCIANO	0,6500	5.525,00	0,6500	11.050,00	5.525,00	5.275,29	249,71	5.525,00	0,00	10/6/21	N	E75E21000720004

5202357	GMBNDR2D28D458R	GAMBI ANDREA	0,7500	8.700,00	0,7500	14.400,00	8.700,00	8.306,79	393,21	8.700,00	0,00	10/6/21	N	E2E21002140004	
5198423	02618760397	GAMBI LUCIANO E FIGLI SOCIETA' AGRICOLA	0,3430	3.155,60	0,3430	6.311,20	3.155,60	3.012,98	142,62	3.155,60	0,00	10/6/21	N	E2E21000450004	
5196932	GRVLCNS6T23D458T	GARAVINI LUCIANO	0,5551	6.716,71	0,5551	11.213,02	6.716,71	6.413,14	303,57	6.716,71	0,00	10/6/21	N	E2E21000380004	
5201622	GRVPLA64H03A5471	GASPARINI PAOLO E STEFANO SOCIETA' AGRICOLA S.S.	0,4200	5.082,00	0,4200	8.484,00	5.082,00	4.882,31	228,89	5.082,00	0,00	10/6/21	N	E3E21001060004	
5201386	01340380391	GASPARINI PAOLO E STEFANO SOCIETA' AGRICOLA S.S.	1,1168	9.716,16	1,1168	19.432,32	9.716,16	9.277,02	439,14	9.716,16	0,00	10/6/21	N	E3E21000980004	
5201082	GTTSRG38S14D458X	GATTI SERGIO	0,6626	8.017,46	0,6626	13.384,52	8.017,46	7.655,10	362,36	8.017,46	6.413,97	1.603,49	31/5/22	S	E2E21001450004
5170946	01136830393	GAVANELLI ANTONIO E ANDREA SOCIETA' AGRICOLA S.S.	3,9681	43.693,15	3,9681	76.873,50	43.693,15	41.718,35	1.974,80	34.954,52	8.738,63	31/5/22	S	E4E2100010004	
5193784	GMNLCNA8T60E30U	GEMINIANI LUCIANA	0,4600	5.014,00	0,4600	8.188,00	5.014,00	4.787,38	226,62	5.014,00	0,00	10/6/21	N	E4E21000180004	
5199883	GMNRR29E16E730H	GEMINIANI ROBERTO	0,6187	6.923,67	0,6187	12.148,54	6.923,67	6.610,74	312,93	6.923,67	0,00	10/6/21	N	E4E21000610004	
5204412	GNTGNNS5M30B188T	GENTILINI GIOVANNI	0,3278	3.576,18	0,3137	6.162,64	3.736,92	3.414,55	322,37	2.989,54	747,38	31/5/22	S	E5E21000830004	
5198629	00857270391	GENTILINI LINO E MARCO S.S. SOCIETA' AGRICOLA	0,9240	11.180,40	0,9240	18.664,80	11.180,40	10.675,08	505,32	11.180,40	0,00	10/6/21	N	E1E21000360004	
5200712	GHNGNE44F19E730F	GHINASSI EUGENIO	1,4947	18.085,87	1,4947	30.192,94	18.085,87	17.268,44	817,43	14.468,70	3.617,17	31/5/22	S	E4E21000890004	
5202019	GHNNLMT77COE730T	GHINASSI WILLIAM	0,9414	10.015,18	0,9414	18.162,36	10.015,18	9.562,52	452,66	10.015,18	0,00	10/6/21	N	E4E21001390004	
5201881	GNPGLG60M19D829M	GIANGRANDI PIERLUIGI SOCIETA' AGRICOLA	1,2800	11.136,00	0,6100	10.614,00	5.307,00	5.067,14	239,86	5.307,00	0,00	10/6/21	N	E3E2100140004	
5201923	00988780391	GIANGRANDI STEFANO E PIER PAOLO SOCIETA' AGRICOLA	2,1000	18.270,00	2,1000	36.540,00	18.270,00	17.444,25	825,75	14.616,00	3.654,00	31/5/22	S	E4E21001350004	
5168786	GRMRC7BE02A5470	GIERIMARCO	0,8069	8.369,69	0,8069	14.877,78	8.369,69	7.991,41	378,28	8.369,69	0,00	10/6/21	N	E4E2100000004	
5200273	02274590393	GIORDIA SOCIETA' AGRICOLA	2,1810	21.833,72	2,1810	42.732,24	21.833,72	20.848,90	986,82	21.833,72	0,00	10/6/21	N	E2E21001050004	
5177808	02427360397	GIORGIO LINA SOCIETA' AGRICOLA	0,5612	5.163,04	0,5612	10.326,08	5.163,04	4.929,69	233,35	5.163,04	0,00	10/6/21	N	E4E21000080004	
5202284	GRFCR86L29D458H	GIRELLI RICCARDO	2,2900	22.747,10	2,2900	43.178,20	22.747,10	21.719,00	1.028,10	22.747,10	0,00	10/6/21	N	E2E21002070004	
5202228	GRDNRM9C41D458F	GORDINI NORMA	0,5238	5.971,32	0,5238	9.847,44	5.971,32	5.701,43	269,89	4.777,06	1.194,26	31/5/22	S	E5E21000740004	
5200620	02198850399	GOTTARELLI SOCIETA' AGRICOLA S.S.	0,6800	5.916,00	0,6800	11.832,00	5.916,00	5.648,61	267,39	5.916,00	0,00	10/6/21	N	E7E21000500004	
5201630	GRCLCN60E07B188W	GRACIOLI LUCIANO	0,5676	4.824,60	0,5676	9.649,20	4.824,60	4.606,54	218,06	4.824,60	0,00	10/6/21	N	E5E21000600004	
5199345	GRMMRC79M2E730U	GRAMENTIERI MIRCO AGRICOLA	1,8032	20.917,12	1,4737	28.295,04	17.094,92	16.322,28	772,64	13.675,94	3.418,98	31/5/22	S	E4E21000440004	
5194424	03539560379	GRAZIANI CLAUDIO	1,4255	12.401,85	1,4255	24.803,70	12.401,85	11.841,32	560,53	9.921,48	2.480,37	31/5/22	S	E6E21000410004	
5201856	GRZCLD7R24D458N	GRAZIANI MARTINO E ALTRI S.S.	3,2592	26.897,32	3,2000	45.790,00	26.295,00	25.106,55	1.188,45	21.036,00	5.259,00	31/5/22	S	E6E21000680004	
5173229	80109330391	GRAZIANI MAURO	1,2080	10.509,60	1,2080	21.019,20	10.509,60	10.034,60	475,00	10.509,60	0,00	10/6/21	N	E6E21000180004	
5200282	GRZMFA8H401D458T	GRIGIATTI NERINO	1,0952	13.251,92	1,0952	22.123,04	13.251,92	12.652,97	598,95	10.601,54	2.650,38	31/5/22	S	E4E21000790004	
5197964	GRGNNS8H402110G	GRIGIATTI NERINO	1,7055	14.837,85	1,7055	29.675,70	14.837,85	14.167,22	670,63	14.837,85	0,00	10/6/21	N	E5E21000140004	
5200302	GRLLRD71S09A191O	GRILLI LEONARDO	0,5121	5.940,36	0,5121	9.832,32	5.940,36	5.671,87	268,49	5.940,36	0,00	10/6/21	N	E2E21001100004	
5200221	GLNSVNS1E17E730X	GUALLANDI SILVANO	0,5200	6.292,00	0,5200	10.504,00	6.292,00	6.007,62	294,38	6.292,00	0,00	10/6/21	N	E3E21000750004	
5172461	GRRLLE8R14A191Z	GUERRA LEIO	0,7260	8.421,60	0,7260	13.939,20	8.421,60	8.040,97	380,63	6.737,28	1.684,32	31/5/22	S	E6E21000140004	
5198358	GRRLDSEB07A547O	GURRINI CLAUDIO	1,0194	9.378,48	1,0194	18.756,96	9.378,48	8.994,80	423,88	9.378,48	0,00	10/6/21	N	E3E21000300004	
5201824	02503040392	IL CASSETTO DEGLI ULIVI SOCIETA' AGRICOLA	0,7400	6.764,14	0,6400	13.581,88	7.904,14	6.458,42	1.445,72	7.904,14	0,00	10/6/21	N	E5E21000650004	
5200636	02148060391	LA CHUSA SOCIETA' AGRICOLA	2,8508	26.227,36	2,8508	52.454,72	26.227,36	25.041,96	1.185,40	26.227,36	0,00	10/6/21	N	E4E21000850004	
5201876	02160040396	LA CROCCETTA SOCIETA' AGRICOLA	0,7476	8.148,84	0,7476	13.307,28	8.148,84	7.780,54	368,30	8.148,84	0,00	10/6/21	N	E4E21001310004	
5200281	BLTCT82B10D458N	LA QUEZZA DI BELTRANDI CRISTIAN	0,6294	7.327,48	0,6294	12.534,96	7.327,48	6.996,30	331,18	7.327,48	0,00	10/6/21	N	E1E21000710004	
5201712	02386250390	LA ROSA DI BIANCHEDI E SAVINI S.S. - SOCIETA' AGRICOLA	3,3016	36.722,45	3,0845	61.106,90	36.722,45	35.062,71	1.659,74	29.377,96	7.344,49	31/5/22	S	E2E21001870004	
5202385	02118370390	LA SABBIONA SOCIETA' AGRICOLA	0,8000	8.080,00	0,8000	16.160,00	8.080,00	7.714,81	365,19	6.464,00	1.616,00	31/5/22	S	E2E21001970004	
5201996	02149210391	LA VIOLA FRUTTA SOCIETA' AGRICOLA	1,0000	8.700,00	1,0000	17.400,00	8.700,00	8.784,19	-84,19	8.700,00	0,00	10/6/21	N	E2E21001970004	
5198974	LCGPR55D28A547H	LACCHINI GIUSEPPE	0,7503	900,36	0,7503	1.800,72	900,36	859,67	40,69	900,36	0,00	10/6/21	N	E3E21000640004	

5201284	00857070395	C.	LAGHI ANGELO, GIOVANNI, ANDREA E SOCIETA' AGRICOLA	1,0633	8.506,40	1,0633	17.012,80	8.506,40	8.121,94	384,46	6.805,12	1,701,28	31/5/22	S	E35E21000950004
5195586	82003020391		LAGHI GIOVANNI E RENATO S.S.	1,0164	11.790,24	1,0164	19.514,88	11.790,24	11.257,36	532,88	11.790,24	0,00	10/6/21	N	E35E21000190004
5202367	LGHMTT9107D458D		LAGHI MATTEO	2,8500	32.490,00	2,8500	53.580,00	32.490,00	31.021,55	1.468,45	32.490,00	0,00	10/6/21	N	E35E21000780004
5199853	LNDNC8524D829K		LANDI DOMENICO	0,8926	10.800,46	0,8926	18.030,52	10.800,46	10.312,31	488,15	8.640,37	2,160,09	31/5/22	S	E35E21000620004
5199700	LNDNFC74D08A191D		LANDI FRANCESCO	6,2713	65.042,53	6,2713	119.951,86	65.042,53	62.102,80	2.939,73	65.042,53	0,00	10/6/21	N	E35E21000550004
5201416	02089370395		LANZONI LINO E ANDREA SOCIETA' AGRICOLA S.S.	1,2250	11.270,00	1,2250	22.540,00	11.270,00	10.760,63	509,37	11.270,00	0,00	10/6/21	N	E35E21000990004
5172294	02603400397		LE QUERCIE SOCIETA' SEMPLICE AGRICOLA	0,9813	9.027,96	0,9813	18.055,92	9.027,96	8.619,92	408,04	9.027,96	0,00	10/6/21	N	E25E21000030004
5201553	0264550398		LE VIGNE SOCIETA' AGRICOLA	1,4623	12.722,01	1,4623	25.444,02	12.722,01	12.147,01	575,00	12.722,01	0,00	10/6/21	N	E25E21001740004
5201366	02476000399		LEONE CONTI SOCIETA' AGRICOLA	1,9622	18.806,24	1,9622	36.572,48	18.806,24	17.956,25	849,99	18.806,24	0,00	10/6/21	N	E25E21001620004
5173545	LNRMRCT6M3H199Y		LINARI MARCO	0,9680	8.421,60	0,9680	16.843,20	8.421,60	8.040,97	380,63	8.421,60	0,00	10/6/21	N	E65E21000170004
5200379	LINGGPI63P25I787I		LINGUERRI GIAMPAOLO	0,8138	9.846,98	0,8138	16.438,76	9.846,98	9.401,93	445,05	9.846,98	0,00	10/6/21	N	E15E21000720004
5166305	LPPMR05C22H199T		LIPPI OMERO	0,8748	6.998,40	0,7797	12.475,20	6.237,60	5.955,68	281,92	6.237,60	0,00	10/6/21	N	E65E21000400004
5198740	LVRGR54C21D458J		LIVERANI GIORGIO	5,2346	3.664,22	3,2843	4.598,02	2.299,01	2.195,10	103,91	2.299,01	0,00	10/6/21	N	E55E21000160004
5201616	LVRLCN68T14D458P		LIVERANI LUCIANO	1,3135	4.071,85	1,3135	8.143,70	4.071,85	3.887,81	184,04	4.071,85	0,00	10/6/21	N	E65E21000590004
5182519	00751580390		LIVERANI PIER GIANNI E MASSIMILIANO S.S. SOCIETA' AGRICOLA	1,9500	22.230,00	1,9500	36.660,00	22.230,00	21.225,27	1.004,73	17.784,00	4.446,00	31/5/22	S	E25E21000090004
5198702	LVRNZ5321A547D		LIVERANI RENZO	0,8501	8.082,30	0,8501	15.217,80	8.082,30	7.717,00	365,30	8.082,30	0,00	10/6/21	N	E65E21000720004
5201461	LVRPNZ09R18B189E		LIVERANI RENZO	1,0011	11.612,76	1,0011	19.221,12	11.612,76	11.087,90	524,86	9.290,21	2.322,55	31/5/22	S	E35E21001040004
5201654	LLCGN63102787M		LOLI GIOVANNI	0,4100	3.567,00	0,4100	7.134,00	3.567,00	3.405,78	161,22	3.567,00	0,00	10/6/21	N	E25E21001810004
5199661	LNGGR78R10E730L		LONGANESI ENRICO	1,9337	21.703,77	1,7937	36.232,74	21.703,77	20.722,83	980,94	17.363,02	4.340,75	31/5/22	S	E65E21000530004
5201842	LNGRRL68E19D458I		LONGANESI GABRIELE	2,2830	27.745,50	2,2830	46.318,60	27.745,50	26.491,30	1.254,00	27.745,50	0,00	10/6/21	N	E35E21001890004
5201316	LSUJLC88A17D458A		LUSA GIAN LUCA	0,3600	4.176,00	0,3500	6.720,00	4.060,00	3.876,50	183,50	4.060,00	0,00	10/6/21	N	E25E21001590004
5199857	LSUGNS0E01D458W		LUSA GIOVANNI	0,9000	10.440,00	0,9000	17.280,00	10.440,00	9.968,14	471,86	10.440,00	0,00	10/6/21	N	E25E21000750004
5199564	01311680391		MACCOLI PIER PAOLO E C. S.S. SOCIETA' AGRICOLA	0,4700	4.089,00	0,4700	8.178,00	4.089,00	3.904,19	184,81	4.089,00	0,00	10/6/21	N	E35E21000500004
5172842	MNTCR570B01D458W		MANETTI CHRISTIAN	8,4762	102.562,02	8,4762	171.219,24	102.562,02	97.926,53	4.635,49	102.562,02	0,00	10/6/21	N	E25E21000400004
5177468	MNCFRZ4M08H199L		MANCINI FABRIZIO	1,8578	14.862,40	1,8578	29.724,80	14.862,40	14.190,66	671,74	14.862,40	0,00	10/6/21	N	E65E21000220004
5200816	MNRDLMT2L05E730F		MARANGONI ADELMO	0,9500	8.740,00	0,9500	17.480,00	8.740,00	8.344,98	395,02	8.740,00	0,00	10/6/21	N	E45E21000910004
5199327	MNRNRC06P30D121D		MARANGONI ORLANO	1,0700	9.844,00	1,0700	19.688,00	9.844,00	9.399,08	444,92	9.844,00	0,00	10/6/21	N	E15E21000400004
5199850	MRCMTR81B02E730F		MARCHETTI MATTEO	0,7300	6.351,00	0,7300	12.702,00	6.351,00	6.063,95	287,05	6.351,00	0,00	10/6/21	N	E35E21000600004
5201797	MRCMRC03P28D458K		MARCHIGNOLI MARCO	1,0466	12.663,86	1,0466	21.141,32	12.663,86	12.091,49	572,37	10.131,09	2.532,77	31/5/22	S	E65E21001540004
5200227	MRSPTP4T710E730U		MARESCOTTI PIETRO	0,6497	5.652,39	0,6497	11.304,78	5.652,39	5.396,92	255,47	5.652,39	0,00	10/6/21	N	E45E21000770004
5199648	MRGNTN9H2D121B		MARGOTTI ANTONIO	0,6030	4.824,00	0,6030	9.648,00	4.824,00	5.008,99	-184,99	4.824,00	0,00	10/6/21	N	E45E21000550004
5202454	02400540395		MARINIO SOCIETA' AGRICOLA	1,2714	11.061,18	1,2700	22.098,00	11.049,00	10.548,58	499,38	11.049,00	0,00	10/6/21	N	E75E21000740004
5199485	02360840397		MARTINELLI SOCIETA' AGRICOLA	2,0163	24.397,23	2,0163	40.729,26	24.397,23	23.294,55	1.102,68	19.517,78	4.879,45	31/5/22	S	E75E21000220004
5195251	MFTTDR2M238784P		MARTINO TEODORO	3,7307	4.476,84	3,7307	8.653,68	4.476,84	4.274,50	202,34	4.476,84	0,00	10/6/21	N	E95E21000130004
5202176	MSNDVDT6T13D458X		MASINI DEVID	1,2484	10.861,08	1,2484	21.722,16	10.861,08	10.370,19	490,89	10.861,08	0,00	10/6/21	N	E65E21001750004
5199484	MTCCLD8R2Q0E30D		MATEUCCI CLAUDIO	0,6411	6.987,99	0,6411	11.411,58	6.987,99	7.100,64	-112,65	6.987,99	0,00	10/6/21	N	E35E21000450004
5199620	MTTMSMT4D20E730N		MATTEUCCI MASSIMO	0,5527	6.318,52	0,5527	10.554,24	6.318,52	6.032,94	285,58	6.318,52	0,00	10/6/21	N	E45E21000530004
5199484	MTCCLD8R2Q0E30D		MATTEUCCI CLAUDIO	0,6411	6.987,99	0,6411	11.411,58	6.987,99	7.100,64	-112,65	6.987,99	0,00	10/6/21	N	E35E21000450004
5199892	01242660395		MAZZANTI EMILIO - MAZZANTI DOMENICO	0,5000	4.600,00	0,5000	9.200,00	4.600,00	4.392,09	207,91	4.600,00	0,00	10/6/21	N	E95E21000290004
5172003	MZZTZNT7C25D458N		MAZZANTI TIZIANO	0,5882	5.117,34	0,5882	10.234,68	5.117,34	4.886,05	231,29	5.117,34	0,00	10/6/21	N	E95E21000030004
5202360	MZZZFN51B11A547D		MAZZARI SERAFINO	0,4091	4.950,11	0,4091	8.263,82	4.950,11	4.726,38	223,73	4.950,11	0,00	10/6/21	N	E35E21001260004
5200310	MZZFBN66D08D458L		MAZZOTTI FABIANO	0,9300	11.253,00	0,9300	18.786,00	11.253,00	10.744,40	508,60	11.253,00	0,00	10/6/21	N	E25E21001100004

5197671	MZZMSM69C17D458D	MAZZOTTI MASSIMO	0,5635	6.768,60	0,5635	11.203,20	6.768,60	6.462,68	305,92	6.768,60	0,00	10/6/21	N	E45E21000360004
5201569	MZZRRT64C25D458D	MAZZOTTI ROBERTO	0,6600	7.656,00	0,6600	12.672,00	7.656,00	7.309,97	346,03	7.656,00	0,00	10/6/21	N	E25E21001760004
5201541	MDRNTN88P30D458F	MEDRI ANTONIO	0,5550	6.715,50	0,5550	11.211,00	6.715,50	6.411,98	303,52	6.715,50	0,00	10/6/21	N	E45E21001230004
5202506	MDRRNO70B02D458I	MEDRI ORIANO	2,9699	35.935,79	2,9699	59.991,98	35.935,79	34.311,60	1.624,19	35.935,79	0,00	10/6/21	N	E15E21001300004
5196942	MLNBRN50C27E730D	MELANDRI BRUNO	0,5358	6.215,28	0,5358	10.287,36	6.215,28	5.934,37	280,91	6.215,28	0,00	10/6/21	N	E45E21000330004
5200030	MLNDNL70L08E730S	MELANDRI DANIELE	0,4135	4.796,60	0,4135	7.939,20	4.796,60	4.579,81	216,79	4.796,60	0,00	10/6/21	N	E35E21000670004
5196446	MNLBRF461H29H199D	MENGOZZI MAURO	0,4330	3.767,10	0,4330	7.534,20	3.767,10	3.596,84	170,26	3.767,10	0,00	10/6/21	N	E15E21001490004
5202463	MNLBRM4810H30Z2	MERLINI BRUNO	3,0339	36.710,19	3,0339	61.284,78	36.710,19	35.051,00	1.659,19	36.710,19	0,00	10/6/21	N	E15E21001220004
5197144	MNRNNS9514D1211	MINARDI ERMANNO	0,6742	8.157,82	0,6742	13.618,84	8.157,82	7.789,11	368,71	8.157,82	0,00	10/6/21	N	E15E21000310004
5202190	MNGFPP96C16E730O	MINGUZZI FILIPPO	1,6373	18.992,68	1,6373	31.436,16	18.992,68	18.134,27	861,41	18.992,68	0,00	10/6/21	N	E35E21001220004
5196871	00790480396	MINIUCCI VINCENZO E NICOLARDI ANNINA S.S.	0,5361	6.486,81	0,5361	10.829,22	6.486,81	6.193,63	293,18	6.486,81	1,297,36	31/5/22	S	E75E21000290004
5201875	MINZNTN58L29E730D	MINZONI ANTONIO	4,2246	36.754,02	4,2246	73.508,04	36.754,02	35.092,85	1.661,17	36.754,02	0,00	10/6/21	N	E45E21001300004
5196638	01392730394	MINZONI GIANNI E MINZONI PAOLO S.S. SOCIETA' AGRICOLA	1,8078	18.134,57	1,8078	32.949,54	18.134,57	17.314,94	819,63	18.134,57	0,00	10/6/21	N	E45E21000320004
5199572	MNZLONS5428E730M	MINZONI LUIGIANO	0,4922	4.282,14	0,4922	8.564,28	4.282,14	4.088,60	193,54	4.282,14	0,00	10/6/21	N	E45E21000520004
5201383	MNRNLCUTD19D828B	MIRANDOLA LUCA	1,1000	9.570,00	1,1000	19.140,00	9.570,00	9.137,46	432,54	9.570,00	0,00	10/6/21	N	E35E21000970004
5201545	MRRCHR49B65I787K	MIRRI CHIARA	0,5100	4.437,00	0,5100	8.674,00	4.437,00	4.236,46	200,54	4.437,00	0,00	10/6/21	N	E75E21000660004
5195862	MRRNML2MZ2D458W	MIRRI EMANUELE	1,7751	15.443,37	1,7751	30.886,74	15.443,37	14.745,38	697,99	15.443,37	0,00	10/6/21	N	E45E21000290004
5201408	MISRCGR57P27D121K	MISEROCCHI GILBERTO	0,7000	6.440,00	0,7000	12.880,00	6.440,00	6.148,93	291,07	6.440,00	0,00	10/6/21	N	E15E21001000004
5197744	MISSNDL78A13D458W	MISSIROLI DANIELE	1,1532	10.609,44	1,1532	21.218,88	10.609,44	10.129,93	479,51	10.609,44	0,00	10/6/21	N	E15E21000330004
5198248	MSSMSM33E15D458I	MISSIROLI MASSIMO	0,5000	6.050,00	0,5000	10.100,00	6.050,00	5.776,56	273,44	6.050,00	0,00	10/6/21	N	E25E21000540004
5190878	MSSVNI14D066H199A	MISSIROLI VALENTINA	1,8538	17.054,96	1,8538	34.109,92	17.054,96	16.284,13	770,83	17.054,96	0,00	10/6/21	N	E65E21000330004
5200215	MNGGFP22M28H30ZP	MONTAGARDI VALENTE	0,7396	8.949,16	0,7396	14.939,92	8.949,16	8.544,69	404,47	8.949,16	1,789,83	31/5/22	S	E75E21000870004
5200950	MNNTNML83M04D458R	MONTAARI MANUEL	1,2500	10.875,00	1,2500	21.750,00	10.875,00	10.383,48	491,52	10.875,00	0,00	10/6/21	N	E45E21000990004
5198184	MNTRIS56H29D458H	MONTAARI ORTEGIO	0,6683	5.814,21	0,6683	11.628,42	5.814,21	5.551,43	262,78	5.814,21	0,00	10/6/21	N	E75E21000160004
5193933	MNTRT160M69I787F	MONTAARI RITA	0,4554	4.963,86	0,4550	8.010,00	4.905,60	4.683,31	221,69	4.905,60	0,00	10/6/21	N	E15E21000200004
5187916	MNTEGLN68R20H199I	MONTEFIORI GIULIANO	1,0100	9.292,00	1,0100	18.584,00	9.292,00	8.872,03	419,97	9.292,00	0,00	10/6/21	N	E65E21000280004
5195267	MNTEFR49H03D357E	MONTI ALFIERO	1,2078	13.165,02	1,1400	20.292,00	12.426,00	11.864,38	561,62	12.426,00	0,00	10/6/21	N	E65E21000460004
5199140	MNTELV55M10D458Q	MONTI FLAVIO	0,5412	4.940,44	0,4612	8.024,88	4.012,44	3.831,09	181,35	4.012,44	0,00	10/6/21	N	E15E21000420004
5200452	MNTELV55M10D458Q	MONTI ILARIA	1,2664	15.323,44	1,2664	25.581,28	15.323,44	14.630,87	692,57	15.323,44	0,00	10/6/21	N	E25E21001170004
5198820	MNNTVNR69B07D458V	MONTUSCHI VENIERO	0,5000	4.350,00	0,5000	8.700,00	4.350,00	4.153,39	196,61	4.350,00	0,00	10/6/21	N	E25E21000730004
5200287	02399760392	MORINI MARIO E MASSIMO S.S. - SOCIETA' AGRICOLA	1,9880	18.289,60	1,9880	36.579,20	18.289,60	17.462,97	826,63	18.289,60	0,00	10/6/21	N	E75E21000440004
5199932	MRRGRL2ZC16D458V	MORIGI GABRIELE	0,5302	4.612,74	0,5302	9.225,48	4.612,74	4.404,26	208,48	4.612,74	0,00	10/6/21	N	E65E21000840004
5180210	MRSVRS74F06A191M	MORSIANI IAURES	0,6625	7.665,00	0,6625	12.720,00	7.665,00	7.337,66	347,34	7.665,00	1,537,00	31/5/22	S	E65E21000240004
5172419	MRSSNT19B02H199I	MORSIANI SANTE	0,4322	5.013,52	0,4322	8.298,24	5.013,52	4.766,92	226,60	4.010,82	1,002,70	31/5/22	S	E65E21001300004
5201561	MCCQGR86B07H199Q	MUCCIOLI PIERGIOGIO	1,2449	10.830,63	1,2449	21.661,26	10.830,63	10.341,12	489,51	10.830,63	0,00	10/6/21	N	E65E21001480004
5194948	MNDNDRC3523H198S	MARDINI ANDREA	0,9261	10.094,49	0,9261	16.484,58	10.094,49	9.638,25	456,24	10.094,49	0,00	10/6/21	N	E65E21000440004
5193903	02365020391	NATURA AMICA SOCIETA' AGRICOLA	0,5340	6.461,40	0,5340	10.786,80	6.461,40	6.169,36	292,04	6.461,40	0,00	10/6/21	N	E45E21000190004
5199024	00410830392	NERI EZIO E LORIS	0,8000	7.360,00	0,8000	14.720,00	7.360,00	7.027,35	332,65	7.360,00	0,00	10/6/21	N	E55E21000220004
5199452	NCLLNS72B27D458T	NICOLARDI ALFONSO	0,8137	12.250,62	0,8137	17.250,44	10.252,62	9.789,23	463,39	10.252,62	0,00	10/6/21	N	E75E21000210004
5194115	MGNMKNV0719H199H	OMICINI MORENO	0,7525	6.546,75	0,7525	13.093,50	6.546,75	6.290,86	295,89	6.546,75	0,00	10/6/21	N	E65E21000400004
5198621	PGNLD61S09E730R	PAGANI ALDO	1,1704	14.161,84	1,1704	23.642,08	14.161,84	13.521,77	640,07	14.161,84	0,00	10/6/21	N	E45E21000500004
5196341	PGNFBAS4D06E730U	PAGANI FABIO	0,7020	6.458,40	0,7020	12.916,80	6.458,40	6.166,50	291,90	6.458,40	0,00	10/6/21	N	E45E21000310004
5200029	PGNGPPE6E20D121L	PAGANI GIUSEPPE	4,6515	54.923,63	4,2262	84.525,40	49.777,50	47.527,71	2.249,79	49.777,50	0,00	10/6/21	N	E15E21000650004

5199887	01381330396	PAGLIAI ARMANDO E GIORGIO S.S. SOCIETA' AGRICOLA	8,0717	80.180,49	8,0717	157.760,98	80.180,49	76.556,57	3.623,92	80.180,49	0,00	10/6/21	N	E5E5E21000310004
5200288	PRRRBA6R13A191Z	PARRUCCI FELSO, PASQUALE, PATTI ULLI CEISO, PASQUALE, LUCIANO, FRANCO, DANIELE, GIULIO	2,0119	24.343,99	2,0119	40.640,38	24.343,99	23.243,72	1.100,27	24.343,99	0,00	10/6/21	N	E2E5E21001080004
5200257	00664650397	PATTUELLI ROBERTO, PATTELLI LUIGI E GREMENTIERI STEFANIA S.S. - SOCIETA' AGRICOLA	1,5355	17.619,55	1,5355	29.097,10	17.619,55	16.823,20	796,35	17.619,55	0,00	10/6/21	N	E3E5E21000790004
5202444	PTTRRT71H28D458Q	PATTUELLI ITALO, AUGUSTO E BRICCOLANI ADA	1,7971	19.418,82	1,7971	34.857,64	19.418,82	18.541,15	877,67	19.418,82	0,00	10/6/21	N	E3E5E21001300004
5200147	00956610398	PAVIGNANI GIANFILIPPO	1,0893	12.635,88	1,0893	20.914,56	12.635,88	12.064,78	571,10	10.108,70	2.527,18	31/5/22	S	E1E5E21000690004
5200460	PVGGFL72S14D458Q	PEBERZOLI MASSIMILIANO	3,6438	44.009,98	3,3900	68.478,00	41.019,00	39.166,07	1.853,93	32.815,20	8.203,80	31/5/22	S	E2E5E21001180004
5199891	PDRLMS69105B188N	PEDELLI LI GIAN FRANCO	0,6340	7.053,60	0,6340	11.811,20	7.053,60	6.734,80	318,80	5.642,88	1.410,72	31/5/22	S	E5E5E21000320004
5201826	PDLGFR2M20B188C	PELLICONI LUIGI E GREMENTIERI STEFANIA S.S. - SOCIETA' AGRICOLA	0,5000	5.700,00	0,5000	9.400,00	5.700,00	5.442,38	257,62	4.560,00	1.140,00	31/5/22	S	E2E5E21001880004
5201273	00447660390	PERONI SOCIETA' AGRICOLA	1,0344	2.169,08	1,0344	4.338,16	2.169,08	2.071,04	98,04	2.169,08	0,00	10/6/21	N	E7E5E21000590004
5199876	02538640398	PEZZI BRUNO E PAOLO	0,8113	9.411,08	0,8113	15.576,96	9.411,08	8.985,73	425,35	9.411,08	0,00	10/6/21	N	E1E5E21000580004
5180946	01096960396	PEZZI BRUNO E PAOLO	0,9800	8.526,00	0,9800	17.052,00	8.526,00	8.140,65	385,35	8.526,00	0,00	10/6/21	N	E8E5E21000180004
5202020	PIAPOL62D151779F	PIAIA PASQUALE	0,8009	7.324,24	0,8009	14.156,88	7.324,24	6.993,21	331,03	7.324,24	0,00	10/6/21	N	E7E5E21000780004
5203258	PNIRNN37B121787Z	PINI ERMANNINO	3,4138	39.600,08	3,3535	64.387,20	38.900,60	37.142,41	1.758,19	31.120,48	7.780,12	31/5/22	S	E1E5E21001330004
5201873	01192880399	PIRAZZINI ANDREA E MAURO SOCIETA' AGRICOLA S.S.	0,7119	6.549,48	0,7119	13.098,96	6.549,48	6.253,46	296,02	6.549,48	0,00	10/6/21	N	E3E5E21001120004
5199469	PRZGNN6705E730A	PIRAZZINI GIOVANNI	3,1934	27.782,58	3,1934	55.565,16	27.782,58	26.526,89	1.255,69	27.782,58	0,00	10/6/21	N	E4E5E21000470004
5200031	PRZCTN56T15A944X	PIRAZZOLI COSTANTINO	0,4990	4.050,00	0,4990	8.020,00	4.050,00	3.866,95	183,05	4.050,00	0,00	10/6/21	N	E4E5E21000680004
5200869	PRZDNL60S29D458H	PIRAZZOLI DANIELE	0,4111	4.768,76	0,4111	7.893,12	4.768,76	4.553,23	215,53	4.768,76	0,00	10/6/21	N	E4E5E21000850004
5201030	PRZMSM5103D829T	PIRAZZOLI MASSIMO	0,7639	7.027,88	0,7639	14.055,76	7.027,88	6.710,24	317,64	7.027,88	0,00	10/6/21	N	E3E5E21000920004
5199857	PZZI CNS2B17D704M	PIZZIGATTI LUCIANO	0,3514	3.057,18	0,3514	6.114,36	3.057,18	2.919,00	138,18	3.057,18	0,00	10/6/21	N	E6E5E21000680004
5200580	PGGMBR2C69D458M	POGGIALI AMBRA	0,3948	3.632,16	0,3948	7.264,32	3.632,16	3.656,48	-24,32	3.632,16	0,00	10/6/21	N	E5E5E21000440004
5200171	02538840394	POGGIOLIA SOCIETA' AGRICOLA	3,2617	36.460,25	3,2617	61.770,90	36.460,25	34.812,36	1.647,89	36.460,25	0,00	10/6/21	N	E4E5E21000730004
5196536	01362170399	POMPIGNOLI ROMANO E CONTI CARLA	0,9315	11.736,90	0,9315	19.747,80	11.736,90	11.206,43	530,47	11.736,90	0,00	10/6/21	N	E5E5E21000110004
5200467	PZZWRNS6M13H198K	POZZI MARINO	2,2221	19.332,27	2,0640	35.913,60	17.962,80	17.145,21	811,59	17.962,80	0,00	10/6/21	N	E6E5E21001150004
5200504	PZZZRR28M30H199V	PRETI PATRIZIO	1,4828	12.900,36	1,2750	22.185,00	11.982,50	10.591,15	501,35	11.092,50	0,00	10/6/21	N	E6E5E21001170004
5200035	PRTPLA81S21D121O	PRETOLARI FLORIANO E MELANDRI VILMA S.S.	2,0171	17.548,77	1,6092	28.000,08	14.000,04	13.367,28	632,76	14.000,04	0,00	10/6/21	N	E9E5E21000420004
5201365	00957150394	QUADALTI DAVIDE E MARCO S.S.	1,0770	9.154,50	1,0770	18.309,00	9.154,50	8.740,74	413,76	9.154,50	0,00	10/6/21	N	E5E5E21000510004
5198538	00461890394	QUADALTI DAVIDE E MARCO S.S.	0,9762	10.843,32	0,9762	18.175,44	10.843,32	10.353,23	490,09	10.843,32	0,00	10/6/21	N	E7E5E21000170004
5201902	ODLGCRRSE14F259K	QUADALTI GIANCARLO	0,8000	9.120,00	0,8000	15.040,00	9.120,00	8.707,80	412,20	7.296,00	1.824,00	31/5/22	S	E5E5E21000690004
5201031	QRNLBA49C45B044F	QUARNETTI ALBA	1,3995	16.933,95	1,3995	28.269,90	16.933,95	16.168,59	765,36	16.933,95	0,00	10/6/21	N	E2E5E21001440004
5200233	OTTMRC87E25E730X	QUATTINI MIRCO	1,7136	20.734,56	1,7136	34.614,72	20.734,56	19.797,42	937,14	20.734,56	0,00	10/6/21	N	E2E5E21001010004
5200027	RBTDLN52A24D357M	RABITI DANILIO	1,5617	14.128,80	1,5617	27.510,00	14.128,80	13.490,22	638,58	14.128,80	0,00	10/6/21	N	E4E5E21000650004
5171074	00703580399	RAFFINI AMACLETO, GIANNIE STEFANO S.S. SOCIETA' AGRICOLA	1,2135	9.708,00	1,2135	19.416,00	9.708,00	9.289,23	438,77	9.708,00	0,00	10/6/21	N	E6E5E21000110004
5196634	01200070397	RAGAZZINI FRANCESCO E STEFANO S.S.	1,5206	13.989,52	1,5206	27.979,04	13.989,52	13.357,24	632,28	13.989,52	0,00	10/6/21	N	E2E5E21000370004
5192349	RQZMFC74E25D458E	RAGAZZINI MIRCO	1,1623	13.482,68	1,1623	22.316,16	13.482,68	12.873,30	609,38	13.482,68	0,00	10/6/21	N	E3E5E21000140004
5191328	RNDDRNF7C04E730H	RAADI ADRIANO	0,3690	3.210,30	0,3690	6.420,60	3.210,30	3.065,20	145,10	3.210,30	0,00	10/6/21	N	E3E5E21000220004
5192686	00506380393	RAADI MARCO, FRANCESCO, MASSIMO E MONTAARI VERBANNA	0,9336	8.122,32	0,9336	16.244,64	8.122,32	7.755,22	367,10	8.122,32	0,00	10/6/21	N	E1E5E21000150004
5192323	RNZMSM61E20D458G	RANZI MASSIMO	0,6882	481,74	0,6882	963,48	481,74	459,97	21,77	481,74	0,00	10/6/21	N	E2E5E21000130004
5202316	RYLGCRR2A29DA58I	RAVAOLI GIANCARLO	0,6700	8.107,00	0,6700	13.534,00	8.107,00	7.740,59	366,41	8.107,00	0,00	10/6/21	N	E2E5E21002090004
5200110	RVLNMR263C04A944O	RAVAOLI MAURIZIO	3,2391	29.169,42	3,2391	56.338,84	29.169,42	27.851,05	1.318,37	29.169,42	0,00	10/6/21	N	E2E5E21000940004
5202210	RCCGRG79B24D458E	RICCI MACCARINI GIORGIO	1,2586	15.039,98	1,2586	25.306,36	15.039,98	14.360,22	679,76	12.031,98	3.008,00	31/5/22	S	E1E5E21001180004



5200032	RCCMRA67M24D121N	RICCI MACGARINI MARIO	1,7215	14.977,05	1,7215	29.954,10	14.977,05	14.300,13	676,92	14.977,05	0,00	10/6/21	N	E45E21000670004
5200005	RNLGN6E4P29H302N	RINALDI EUGENIO	1,3632	12.541,44	1,3632	25.082,88	12.541,44	11.974,60	568,84	12.541,44	0,00	10/6/21	N	E75E21000340004
5201863	RNLNDRF5A30D458D	RIVOLA ANDREA	0,7486	9.058,06	0,7486	15.121,72	9.058,06	8.648,66	409,40	9.058,06	0,00	10/6/21	N	E75E21000730004
5195227	RSSDNL77C22D458O	ROSSI DANILLO	1,5942	16.608,48	1,5942	30.538,56	16.608,48	15.857,83	750,65	16.608,48	0,00	10/6/21	N	E95E2100120004
5200028	RSSMTT79M12D458N	ROSSI MATTEO	1,0965	13.267,65	1,0965	22.149,30	13.267,65	12.667,99	599,66	13.267,65	0,00	10/6/21	N	E65E21000880004
5170751	RTNNDRE2L26A547A	ROTONDI ANDREA	0,6016	5.233,92	0,6016	10.467,84	5.233,92	4.997,36	236,56	4.187,14	1,04678	31/5/22	S	E35E2100070004
5198923	RFTMS6P24D600B	RUFFINO TOMMASO	0,9700	12.247,20	0,9800	18.868,00	11.214,00	10.707,16	506,84	11.214,00	0,00	10/6/21	N	E55E2100190004
5198988	SNGDLA60A70D458D	SANGIORGI ADELE	1,2000	13.680,00	1,2000	22.560,00	13.680,00	13.061,71	618,29	10.944,00	2.736,00	31/5/22	S	E55E21000340004
5201818	SNGFNC4FR56A547M	SANGIORGI FRANCESCA GIOVANNA	0,7252	7.492,44	0,7252	13.352,88	7.492,44	7.153,80	338,64	7.492,44	0,00	10/6/21	N	E35E21001110004
5201882	00652810391	SANGIORGI GIULIO E ELIO DI SANGIORGI ELIO E SANGIORGI ENRICO SOCIETA' AGRICOLA S.S.	1,0543	8.434,40	1,0543	16.868,80	8.434,40	8.053,19	381,21	8.434,40	0,00	10/6/21	N	E35E21001150004
5195305	SNGV/CN64T05D458F	SANGIORGI VINCENTO	0,6198	7.189,68	0,6198	11.900,16	7.189,68	6.864,73	324,95	5.751,74	1.437,94	31/5/22	S	E25E21000260004
5198954	02313970390	SAPORI DELLA CAMPAGNA SOCIETA' AGRICOLA DI GIULIANI PRIMO E MIRKO	1,1749	13.628,84	1,1749	22.558,08	13.628,84	13.573,76	55,08	13.628,84	0,00	10/6/21	N	E45E21000510004
5199483	SVL.SVN51A01H642U	SAVELLI SILVANO	0,4386	3.508,80	0,4386	7.017,60	3.508,80	3.350,21	158,59	2.807,04	701,78	31/5/22	S	E65E21000640004
5201864	SVNPRM30E22H642D	SAVINI PRIMO	0,5290	4.602,30	0,5290	9.204,60	4.602,30	4.394,29	208,01	4.602,30	0,00	10/6/21	N	E85E21000620004
5199554	SVRSR63D24B188U	SAVORANI SIRO	2,8307	34.251,47	2,4540	49.570,80	29.883,40	28.351,35	1.342,05	23.754,72	5.938,68	31/5/22	S	E55E21000280004
5201150	SBRLCUB3M03H199L	SBARZAGLIA LUCA	2,7780	31.669,20	2,7780	52.226,40	31.669,20	30.237,85	1.431,35	25.335,36	6.333,84	31/5/22	S	E65E21001310004
5202002	SCLLRT64D10H302Z	SCALA ALBERTO	1,7798	21.343,89	1,0915	21.929,32	13.015,46	12.427,20	588,26	13.015,46	0,00	10/6/21	N	E75E21000770004
5199778	SCRGNNM4R42B188I	SCARPA GIOVANNI	0,3819	4.620,99	0,3819	7.714,38	4.620,99	4.412,14	208,85	3.686,79	924,20	31/5/22	S	E55E21000300004
5198995	SCRMFC0M28D458G	SCARPA MARCO	0,7648	8.561,56	0,7648	15.019,12	8.561,56	8.174,60	386,96	8.561,56	0,00	10/6/21	N	E55E21000210004
5197374	SRVNNM46I1D458B	SEBASTIANI ANNA	0,3880	4.694,80	0,3880	7.837,60	4.694,80	4.482,61	212,19	4.694,80	0,00	10/6/21	N	E35E21000250004
5200491	SRV7ZN57A09D458Q	SEBASTIANI TIZIANO	1,2762	15.250,04	1,2762	25.660,08	15.250,04	14.560,78	689,26	12.200,03	3.050,01	31/5/22	S	E25E21001200004
5194314	00900870395	SGUBBI MARIO E MARIANGOLI LUCIANA S.S. SOCIETA' AGRICOLA	2,7821	32.272,36	2,7821	53.416,32	32.272,36	30.813,75	1.458,61	32.272,36	0,00	10/6/21	N	E45E21000210004
5201649	00853590396	SOCIETA' AGRICOLA BALDINI LORIS E NERI	0,7500	6.900,00	0,7500	13.800,00	6.900,00	6.588,14	311,86	6.900,00	0,00	10/6/21	N	E25E21001310004
5200705	00990840399	BELLETTINI OLIVIA S.S.	1,0863	9.450,81	1,0863	18.901,62	9.450,81	9.023,66	427,15	9.450,81	0,00	10/6/21	N	E35E21000660004
5200024	02420890390	SOCIETA' AGRICOLA BALDRATI ROMANO & FIGLI	0,4255	4.458,44	0,4255	7.462,48	4.458,44	4.256,93	201,51	4.458,44	0,00	10/6/21	N	E35E21001200004
5202085	014408470399	SOCIETA' AGRICOLA BELLETTINI REMIGIO E FIGLI S.S.	0,9824	11.395,84	0,9824	18.862,08	11.395,84	10.880,78	515,06	11.395,84	0,00	10/6/21	N	E15E21000560004
5199793	00910600394	SOCIETA' AGRICOLA BENEDETTI S.S.	2,3829	27.641,64	2,3829	45.751,68	27.641,64	26.392,32	1.249,32	22.113,31	5.528,33	31/5/22	S	E25E21002280004
5203188	02311190397	SOCIETA' AGRICOLA BUZZAGA S.S.	0,3500	4.235,00	0,3500	7.070,00	4.235,00	4.043,59	191,41	4.235,00	0,00	10/6/21	N	E25E21001220004
5200520	02412020394	SOCIETA' AGRICOLA BUSCHETTI	1,8800	21.420,00	1,7000	39.856,00	23.688,00	20.451,88	3.236,12	18.950,40	4.737,60	31/5/22	S	E25E21001060004
5200284	02550100396	SOCIETA' AGRICOLA CANOVA	1,1600	14.036,00	1,1600	23.432,00	14.036,00	13.401,62	634,38	14.036,00	0,00	10/6/21	N	E45E21000070004
5175945	02287990390	SOCIETA' AGRICOLA CIOGNANI S.S.	1,9792	20.732,82	1,9792	34.728,84	20.732,82	19.795,76	937,06	20.732,82	0,00	10/6/21	N	E75E21000310004
5198940	00661260398	SOCIETA' AGRICOLA DALMONTE CESARE, FRANCESCO E POMPEO SOCIETA' SEMPLICE	1,5500	19.352,81	1,5500	32.750,02	19.352,81	18.478,12	874,69	19.352,81	0,00	10/6/21	N	E25E21000840004
5198979	02471710398	SOCIETA' AGRICOLA DALLANCARANI S.S.	1,4010	12.889,20	1,4010	25.778,40	12.889,20	12.506,65	582,55	12.889,20	0,00	10/6/21	N	E15E21001040004
5203537	02536080399	SOCIETA' AGRICOLA FRAZZAZIA	0,7200	6.264,00	0,7200	12.528,00	6.264,00	5.980,89	283,11	6.264,00	0,00	10/6/21	N	E25E21002300004
5203270	00452700396	SOCIETA' AGRICOLA GAUDENZINI	5,1428	51.985,98	5,1428	93.980,76	51.985,98	49.636,37	2.349,61	51.985,98	0,00	10/6/21	N	E45E21001240004
5201564	02224480398	SOCIETA' AGRICOLA LA QUERCIA	0,7182	8.690,22	0,7182	14.507,64	8.690,22	8.287,45	392,77	8.690,22	0,00	10/6/21	N	E75E21000040004
5171868	02272950391	SOCIETA' AGRICOLA LA QUERCIA DI LOTTA VECCHIA DI CENNI RITA E C. S.N.C.	5,6367	31.180,41	5,3633	62.360,82	31.180,41	32.172,75	-992,34	31.180,41	0,00	10/6/21	N	E25E21002150004

5202380	02273090395	SOCIETA' AGRICOLA LA VIOLA FRUTTA FRESCA DI ROMAGNA	0,6386	5.555,82	0,6386	11.111,64	5.555,82	5.304,71	251,11	5.555,82	0,00	10/6/21	N	E15E21000570004
5199864	02302940396	SOCIETA' AGRICOLA LAMONE	0,9166	7.974,42	0,9166	15.948,84	7.974,42	7.614,00	360,42	7.974,42	0,00	10/6/21	N	E65E21001720004
5202104	00804060390	SOCIETA' AGRICOLA LASI ALBERTO E MASSIMO S.S.	0,3200	2.720,00	0,3200	5.440,00	2.720,00	2.597,06	122,94	2.720,00	0,00	10/6/21	N	E35E21001180004
5202048	02605820394	SOCIETA' AGRICOLA MONFRE' S.S.	1,4299	12.440,13	1,4299	24.880,26	12.440,13	11.877,87	562,26	12.440,13	0,00	10/6/21	N	E25E21001790004
5200573	02202360398	SOCIETA' AGRICOLA PAN S.S.	2,3990	25.965,50	2,3990	46.559,00	25.965,50	24.791,94	1.173,56	20.772,40	5.193,10	31/5/22	S	E25E21001260004
5200494	01363030394	SOCIETA' AGRICOLA BAGAZZINI ROBERTO E STEFANO S.S.	1,1000	11.832,00	1,0200	19.584,00	11.832,00	11.297,23	534,77	9.465,60	2.366,40	31/5/22	S	E25E21001210004
5193819	02845511209	SOCIETA' AGRICOLA RICCI MACCARINI S.S.	9,8961	23.927,27	9,8961	47.854,54	23.927,27	22.845,83	1.081,44	23.927,27	0,00	10/6/21	N	E65E21000390004
5198931	02186670390	SOCIETA' AGRICOLA NISACCO S.S.	2,0590	25.943,40	2,0000	42.400,00	25.200,00	24.061,04	1.138,96	25.200,00	0,00	10/6/21	N	E75E21000190004
5200038	01078000393	SOCIETA' AGRICOLA SAN GIOVANNI S.S. DI FILIPPI ANTONIETTA & C.	6,1050	73.870,50	5,0050	101.101,00	60.560,50	57.823,35	2.737,15	60.560,50	0,00	10/6/21	N	E15E21000660004
5200476	02369460395	SOCIETA' AGRICOLA SAN VITALE DI TAMBINI	1,4853	13.664,76	1,4853	27.329,52	13.664,76	13.047,15	617,61	13.664,76	0,00	10/6/21	N	E25E21001190004
5202397	03721751208	SOCIETA' AGRICOLA TERRE DELLA ROCCA SOCIETA' A RESPONSABILTA' LIMITATA	10,8939	11.991,28	1,3034	23.982,56	11.991,28	95.694,06	-83.702,78	9.593,02	2.398,26	31/5/22	S	E35E21001270004
5199048	02246260398	SOCIETA' AGRICOLA VESPIGNANI MATTIO E LUIGI S.S.	1,6776	14.595,12	1,6776	29.190,24	14.595,12	13.935,46	659,66	14.595,12	0,00	10/6/21	N	E25E21000510004
5200065	01029070396	SOCIETA' AGRICOLA VISANI E VIGNOLI	0,4100	4.674,00	0,4100	7.708,00	4.674,00	4.482,75	211,25	4.674,00	0,00	10/6/21	N	E55E21000380004
5200212	02524990393	SOCIETA' AGRICOLA ZANI ANTONIO E ALESSANDRO S.S.	3,3642	32.632,74	3,3642	65.265,48	32.632,74	31.157,84	1.474,90	32.632,74	0,00	10/6/21	N	E25E21000980004
5203382	01382230397	SOCIETA' SEMPLICE AGRICOLA EREDI DI DAL RE ELIA DI DAL RE ROMINA ED ELISEO	0,5450	6.594,50	0,5450	11.009,00	6.594,50	6.286,45	298,05	6.594,50	0,00	10/6/21	N	E65E21001860004
5201394	01283900397	SOCIETA' VILLA GINESTRE	0,8865	10.106,10	0,8865	16.666,20	10.106,10	9.649,33	456,77	10.106,10	0,00	10/6/21	N	E55E21000530004
5201279	SLRMSM70C9H302Z	SOLAROLI MASSIMO	0,3000	3.630,00	0,3000	6.060,00	3.630,00	3.465,93	164,07	3.630,00	0,00	10/6/21	N	E75E21000600004
5202409	SPDZV60L210458Q	SP ADA IZIANO	0,4498	5.217,68	0,4498	8.636,16	5.217,68	4.981,86	235,82	4.174,14	1.043,54	31/5/22	S	E25E21002180004
5199280	SPGVLR49R03B188P	SPUGLIANTI VALERIO	0,3530	3.000,50	0,3530	6.001,00	3.000,50	2.884,89	135,61	3.000,50	0,00	10/6/21	N	E55E21000240004
5197358	SPRLRT78C07D458A	SPORTELLI ALBERTO "FONDO STELLA NUOVA"	2,6686	32.290,06	2,6686	53.905,72	32.290,06	30.830,65	1.459,41	32.290,06	0,00	10/6/21	N	E15E21000320004
5202245	SPRLCU79H12H199B	SUPRANI LUCA	0,8014	6.972,18	0,8014	13.944,36	6.972,18	6.657,06	315,12	6.972,18	0,00	10/6/21	N	E65E21001780004
5201947	02030110395	TABANELLI GIANCARLO E VALERIO S.S. SOCIETA' AGRICOLA	1,4635	13.464,20	1,4635	26.928,40	13.464,20	12.855,66	608,54	13.464,20	0,00	10/6/21	N	E25E21001920004
5200132	TMBLBT64S59D458T	TAMBURINI ELISABETTA	0,5800	5.539,00	0,5800	10.798,00	5.539,00	5.288,65	250,35	5.539,00	0,00	10/6/21	N	E45E21000710004
5201884	TRLCGM74R15E730W	TARLAZZI GIACOMO	5,8586	67.146,31	5,8586	111.980,22	67.146,31	64.111,50	3.034,81	53.717,05	13.429,26	31/5/22	S	E45E21001330004
5200918	TRLRRT63125B829P	TARLAZZI ROBERTO	0,3521	2.816,80	0,3521	5.633,60	2.816,80	2.689,49	127,31	2.816,80	0,00	10/6/21	N	E35E21000870004
5194999	TRNGPR70E19D458F	TARONI GIAN PIERO	1,6156	18.740,96	1,5000	28.800,00	17.400,00	16.613,57	786,43	17.400,00	0,00	10/6/21	N	E35E21000220004
5201536	TRRGNN48B19D121S	TARONI GIOVANNI	0,4998	4.598,16	0,4998	9.196,32	4.598,16	4.380,34	207,82	4.598,16	0,00	10/6/21	N	E15E21001030004
5176455	TSSDNL63R18D458E	TASSELLI DANIELE	1,2500	12.125,00	1,2500	24.250,00	12.125,00	11.576,99	548,01	12.125,00	0,00	10/6/21	N	E25E21000070004
5201743	TSSRR763T48E289Z	TASSINARI ROBERTA	1,5341	16.043,67	1,5341	28.367,34	16.043,67	15.318,54	725,13	16.043,67	0,00	10/6/21	N	E15E21001070004
5196547	01023300391	TENUITA NASANO SOCIETA' AGRICOLA	7,4019	12.612,99	7,4019	22.618,38	12.612,99	12.042,92	570,07	12.612,99	0,00	10/6/21	N	E75E21000130004
5201877	TMINDL56D084547D	TIMONCINI DANIELE	0,7391	4.929,42	0,5666	12.860,34	6.430,17	6.139,55	290,62	6.430,17	0,00	10/6/21	N	E35E21001130004
5199567	TMINMT784P0E730D	TIMONCINI MATTEO	0,4710	5.463,60	0,4710	9.043,20	5.463,60	5.216,66	246,94	5.463,60	0,00	10/6/21	N	E35E21000490004
5201874	TNNFNG7A24A191N	TONINI FRANCESCO	0,3269	2.615,20	0,3269	5.230,40	2.615,20	2.497,00	118,20	2.615,20	0,00	10/6/21	N	E45E21001290004
5200114	CRTPRT75M17D458F	TORRE DEL MARIANO DI CORTECCHIA PIERO	5,7412	69.609,64	5,7162	119.489,28	69.294,64	66.162,73	3.131,91	55.435,71	13.858,93	31/5/22	S	E75E21000370004
5200320	TZRRMN74H21D458E	TOZZI ROMANO	1,2000	14.192,00	1,2000	24.864,00	14.192,00	13.550,56	641,44	11.353,60	2.838,40	31/5/22	S	E15E21000420004
5199047	02589900394	TRE PINI SOCIETA' AGRICOLA	0,7076	6.509,92	0,7076	13.019,84	6.509,92	6.215,69	294,23	6.509,92	0,00	10/6/21	N	E15E21000410004
5170864	00706260395	TUSONI ISA E CASALI FABRIZIO S.S.	1,4546	12.655,02	1,4546	25.310,04	12.655,02	12.083,05	571,97	12.655,02	0,00	10/6/21	N	E65E21000100004



5194991	01071630394	VALENTI EMANUELE E MONTANARI VERDIANA S.S. SOCIETA AGRICOLA	0,6205	7.508,05	0,6205	12.534,10	7.508,05	7.168,71	339,34	7.508,05	0,00	10/6/21	N	E65E21000450004
5201988	VLNTZ862D13B188A	VALENTINI TIZIANO	1,7300	17.282,52	1,7300	31.009,84	17.282,52	16.501,40	781,12	17.282,52	0,00	10/6/21	N	E55E21000710004
5200015	VNFBAS8520D121F	VANNI FABIO	0,3727	3.242,49	0,3727	6.484,98	3.242,49	3.095,94	146,55	3.242,49	0,00	10/6/21	N	E15E21000640004
5197996	VNRSVN67R19D704H	VARANI SILVANO	1,2302	13.409,18	1,2302	21.897,56	13.409,18	12.803,13	606,05	13.409,18	0,00	10/6/21	N	E65E21000580004
5202218	VSSBD61L25E289V	VASSALLO BEPARRINO	1,1614	13.675,94	1,1614	23.226,28	13.675,94	13.057,83	618,11	10.940,75	2.735,19	31/5/22	S	E75E21000840004
5202375	VGGGNB3E28H302D	VEGGI GIOVANNI	1,6576	20.885,76	1,5685	33.292,20	19.763,10	18.869,87	893,23	15.810,48	3.952,62	31/5/22	S	E75E2100070004
5199290	VNRM5M8H10D458P	VENIERI MASSIMILIANO	4,9682	60.091,02	3,2667	65.987,34	39.527,07	37.740,57	1.786,50	39.527,07	0,00	10/6/21	N	E45E21001480004
5174569	VNTEBA81S07D458X	VENTURELLI FABIO	0,6299	7.306,84	0,6299	12.094,08	7.306,84	6.976,59	330,25	7.306,84	0,00	10/6/21	N	E25E21000590004
5200207	VNTEVLSNR404H99Q	VENTURELLI VITALLIANO	0,7825	6.807,75	0,7825	13.615,50	6.807,75	6.500,06	307,69	6.807,75	0,00	10/6/21	N	E65E2100180004
5174022	VRLFGNGR13E730O	VEROLLI FRANCESCO	1,4571	13.405,32	1,4571	26.810,64	13.405,32	12.799,44	605,88	13.405,32	0,00	10/6/21	N	E45E2100050004
5201879	VRLMVN68F70D456I	VEROLLI MARIA VINCENZA	0,6840	5.727,20	0,6840	11.102,40	5.727,20	5.468,35	258,85	5.727,20	0,00	10/6/21	N	E45E21001320004
5199349	VSNDDL70L28D458E	VISANI DANIELE	0,3249	3.931,29	0,3249	6.562,98	3.931,29	3.753,61	177,68	3.931,29	0,00	10/6/21	N	E15E21000450004
5176170	00493630396	VISANI E PIERANTONI S.S.	1,0324	11.975,84	1,0324	19.822,08	11.975,84	11.434,57	541,27	11.975,84	0,00	10/6/21	N	E65E2100020004
5201489	01001820396	VISANI EMANUELE	0,7138	7.993,56	0,7138	13.527,12	7.993,56	7.632,28	361,28	7.993,56	0,00	10/6/21	N	E45E2100020004
5197290	VSNPRM61T04E730S	VISANI GILBERTO E DIANI MARIA LUISA S. S. SOCIETA AGRICOLA	0,4955	4.310,85	0,4955	8.621,70	4.310,85	3.904,57	194,83	4.310,85	0,00	10/6/21	N	E55E21000560004
5201708	VSNRGR60D7D458Q	VISANI RUGGERO	0,7763	7.141,96	0,7763	14.283,92	7.141,96	6.819,17	322,79	7.141,96	0,00	10/6/21	N	E25E21001860004
5199476	VTLVIO75C28H199Q	VITALI IVO	0,9838	8.559,06	0,9838	17.118,12	8.559,06	8.172,22	386,84	8.559,06	0,00	10/6/21	N	E65E21000630004
5199352	ZCCNDRE9M21D458R	ZACCARINI ANDREA	0,8754	9.544,48	0,8613	17.405,88	10.145,74	9.524,28	621,46	10.145,74	0,00	10/6/21	N	E35E21000560004
5202102	ZCCCVI064F06D458P	ZACCARONI DAVIDE	1,0615	9.235,05	1,0615	18.470,10	9.235,05	8.817,65	417,40	9.235,05	0,00	10/6/21	N	E85E21000660004
5198408	ZLMLNE64A250829L	ZALAMBANI ELINO	0,6200	7.192,00	0,6200	11.904,00	7.192,00	6.866,94	325,06	7.192,00	0,00	10/6/21	N	E35E21000320004
5202254	ZLMSN57144D829D	ZALAMBANI SUSANNA	1,9440	23.522,40	1,9440	39.268,80	23.522,40	22.459,26	1.063,14	23.522,40	0,00	10/6/21	N	E35E21001230004
5200246	ZMAGR149M221196G	ZAMA GABRIELE	0,7135	8.276,60	0,7135	13.699,20	8.276,60	7.902,52	374,08	8.276,60	1.655,32	31/5/22	S	E25E21000910004
5200084	01295370397	ZAMA GIANFRANCO E ROBERTO	1,1524	9.795,40	1,1524	19.590,80	9.795,40	9.352,68	442,72	9.795,40	0,00	10/6/21	N	E25E21000230004
5195016	ZMAM5M5C15D458P	ZANCHINI MAURIZIO E GALANTI	0,6238	7.547,98	0,6238	12.600,76	7.547,98	7.206,83	341,15	7.547,98	0,00	10/6/21	N	E25E21000230004
5202436	02629101201	ZANELLI GIOVANNI E ZANELLI GIAN CARLO S.S. SOCIETA AGRICOLA	1,1186	10.291,12	1,1186	20.582,24	10.291,12	9.825,99	465,13	8.232,90	2.058,22	31/5/22	S	E25E21002190004
5200515	00968840397	ZANONI DONATELLA	0,6750	6.505,19	0,6663	10.263,12	5.756,36	5.496,19	260,17	5.756,36	0,00	10/6/21	N	E95E21000540004
5201652	ZNNDTL56S57D458R	ZANNONI GINO	1,0700	749,00	1,0700	1.498,00	749,00	715,15	33,85	749,00	0,00	10/6/21	N	E25E21001800004
5200034	ZNNGN147M02A547H	ZANNONI SOCIETA AGRICOLA	1,4500	13.340,00	1,4500	26.680,00	13.340,00	12.737,07	602,93	13.340,00	0,00	10/6/21	N	E35E21000680004
5177823	02562350393	ZANNI SANTE	0,4692	4.316,64	0,4692	8.633,28	4.316,64	4.121,54	195,10	4.316,64	0,00	10/6/21	N	E35E2100130004
5199638	ZNSZNT46A28D458H	ZAULI DANTE	1,2527	15.157,67	1,2527	25.304,54	15.157,67	14.472,59	685,08	12.126,14	3.031,53	31/5/22	S	E35E21000680004
5200133	ZLADNT59R14B188P	ZAULI DANTE	2,5533	13.431,60	1,0660	22.599,20	13.431,60	30.717,52	-17.285,92	10.745,28	2.886,32	31/5/22	S	E55E21000390004
5199559	00455920397	ZAULI GIUSEPPE E DI CRISTOFARO EMMA ANTONIETTA	1,2036	13.961,76	1,2036	23.109,12	13.961,76	13.330,73	631,03	13.961,76	0,00	10/6/21	N	E15E21000490004
5199402	ZNZSNT47C18B189C	ZENZANI RENATO	0,7109	8.601,89	0,7109	14.360,18	8.601,89	8.213,11	388,78	8.601,89	0,00	10/6/21	N	E65E21000540004
5199705	ZL0PLA69H30D458P	ZOLI PAOLO	0,6987	6.428,04	0,6987	12.856,08	6.428,04	6.137,51	290,53	6.428,04	0,00	10/6/21	N	E25E21000690004

## REGIONE EMILIA-ROMAGNA

DETERMINAZIONE DEL RESPONSABILE DEL SERVIZIO TERRITORIALE AGRICOLTURA, CACCIA E PESCA DI FORLÌ-CESENA 17 MAGGIO 2021, N. 9158

**Concessione integrativa del contributo concedibile - Reg. (UE) n. 1308/2013, Reg. delegato (UE) n. 2016/1149 e Reg. di esecuzione (UE) n. 2016/1150 - Delibera di Giunta regionale n. 289/2020 - Misura di ristrutturazione e riconversione vigneti campagna 2020/2021**

## IL DIRIGENTE FIRMATARIO

Visti:

- il Regolamento (UE) n. 1308/2013 del Parlamento europeo e del Consiglio del 17 dicembre 2013, recante Organizzazione comune dei mercati dei prodotti agricoli e che abroga i regolamenti (CEE) n.922/72, (CEE) n.234/79, (CE) n.1037/2001 e (CE) n.1234/2007 del Consiglio ed in particolare l'art.46 che regola la Misura della ristrutturazione e riconversione dei vigneti;

- il Regolamento delegato (UE) n.2016/1149 della Commissione del 15/4/2016, che integra il Regolamento (UE) n.1308/2013 del Parlamento europeo e del Consiglio per quanto riguarda i programmi nazionali di sostegno del settore vitivinicolo e che modifica il regolamento (CE)n.555/2008 della Commissione;

- il Regolamento di esecuzione (UE) n.2016/1150 della Commissione del 15/4/2016 recante modalità di applicazione del Regolamento (UE) n.1308/2013 del Parlamento europeo e del Consiglio per quanto riguarda i programmi nazionali di sostegno al settore vitivinicolo;

- il Regolamento di esecuzione (UE) 2017/256 della Commissione del 14 febbraio 2017 che modifica il regolamento di esecuzione n.2016/1150 che stabilisce tra l'altro le modalità di presentazione del Programma Nazionale di Sostegno quinquennale dal 2019 al 2023 per garantire la continuità tra programmi di sostegno;

- il Regolamento (UE) n.2020/2220 del Parlamento europeo e del Consiglio del 23/12/2020, che stabilisce tra l'altro alcune disposizioni transitorie relative al sostegno da parte del Fondo europeo agricolo di garanzia (FEAGA) negli anni 2021 e 2022 e che modifica, fra le altre cose, il Reg.(UE) n.1308 per quanto riguarda le risorse e la distribuzione di tale sostegno in relazione agli anni 2021 e 2022;

Richiamato il Programma nazionale di sostegno nel settore del vino 2019-2023, predisposto dal Ministero delle Politiche Agricole Alimentari e Forestali (MIPAAF) e pubblicato sul sito Internet MIPAAF, notificato alla Commissione europea in data 1 marzo 2018, successivamente modificato il 27 giugno 2019;

Visto, altresì, i Decreti del Ministero delle politiche Agricole Alimentari e Forestali:

- n.1411 del 03 marzo 2017: "Disposizioni nazionali di attuazione del regolamento (UE) n.1308/2013 del Consiglio e del Parlamento Europeo, dei regolamenti delegato (UE) n.2016/1149 e di esecuzione (UE) n.2016/1150 della Commissione per quanto riguarda l'applicazione della misura della riconversione e ristrutturazione dei vigneti";

- n.3318 del 31 marzo 2020, recante proroga di termini e deroghe alla normativa del settore agricolo a seguito delle misure urgenti adottate per il contenimento e la gestione dell'emergenza epidemiologica da COVID-19;

- n.1355 del 5 marzo 2020, e ss.mm.ii., di riparto delle risorse

assegnate alla Misura Ristrutturazione e riconversione tra le Regioni e le Province autonome di Trento e Bolzano;

- n.30803 del 22/1/2021 di riparto della dotazione finanziaria OCM vino per la campagna vitivinicola 2020/2021 tra Regioni e Province autonome di Trento e Bolzano;

Viste, inoltre:

- la Delibera di Giunta regionale n.746 del 23/5/2016 che approva le disposizioni reg.li per la gestione del sistema delle autorizzazioni per gli impianti viticoli;

- la Determinazione del Responsabile del Servizio Organizzazioni di Mercato e Sinergie di filiera n.10971 e ss.mm.ii., del 8/7/2016, che modifica ed integra la D.G.R. n.746/2016 e che approva manuali delle procedure, modulistica e schema di fideiussione per la gestione del sistema delle autorizzazioni per gli impianti viticoli;

- la Legge n.238 del 12/12/2016 recante: "Disciplina organica della coltivazione della vite e della produzione e del commercio del vino";

- la Circolare AGEA coordinamento protocollo n. 21714 del 19 marzo 2019 recante "VITIVINICOLO - Disposizioni nazionali di attuazione del regolamento (UE) n.1308/2013 del Consiglio e del Parlamento europeo, dei regolamenti delegato (UE) n. 2016/1149 e di esecuzione (UE) n. 2016/1150 della Commissione per quanto riguarda l'applicazione della misura della riconversione e ristrutturazione dei vigneti";

- la Circolare Agea Coordinamento prot.24085 del 31 marzo 2020 - Situazioni eccezionali per lo stato di emergenza a seguito della pandemia derivante dal COVID-19. Attività concernenti la campagna 2020;

Dato atto che con deliberazione di Giunta regionale n.289 del 2/4/2020 sono state approvate le disposizioni applicative della Misura ristrutturazione e riconversione dei vigneti inerenti le domande di aiuto pervenute a valere sulla campagna 2020-2021;

Viste:

- la Determinazione del Direttore di AGREA n.540 del 10/4/2020, si è proceduto ad approvare le Disposizioni procedurali relative alla presentazione delle domande di aiuto, variante, anticipo, saldo e saldo/collaudato con svincolo della fideiussione - campagna 2020/2021;

- le determinazioni del Responsabile del Servizio Organizzazioni di Mercato e Sinergie di filiera:

- n.338 del 14/4/2020, con la quale è stato modificato il punto 12 della deliberazione n.289/2020 che prevede di finanziare prioritariamente il saldo delle domande di pagamento anticipato antecedenti alla campagna 2020/2021, il cui cronoprogramma preveda fine lavori al 31/5/2021, con la dotazione finanziaria della campagna 2020/2021;

- n.9864 del 11/6/2020, con la quale, tra l'altro, è stato posticipato, alle ore 13:00 del 31/8/2020, il termine per la presentazione delle domande di aiuto, ulteriormente prorogato, con determinazione n.14642/2020, alle ore 13:00 del 15/9/2020;

- n.17067 del 6/10/2020, con la quale è stato anticipato al 17/10/2020 il termine a decorrere del quale era consentita l'estirpazione dei vigneti inseriti nelle comunicazioni di intenzione all'estirpo collegate alla Misura di che trattasi;

- n. 5610 del 31 marzo 2021 con la quale è stata prorogata al 10 giugno 2021 la data ultima per terminare i lavori delle domande presentate nelle campagne 2017/2018, 2018/2019,

2019/2020 e 2020/2021 che hanno indicato nel cronoprogramma l'annualità 2021 per concludere i lavori;

- la determina del Dirigente del Servizio Organizzazione di Mercato e Sinergia di Filiera n. 8247 del 6/5/2021 recante "Delibera di Giunta regionale n. 289/2020 – Misura di ristrutturazione e riconversione vigneti campagna 2020-2021 Integrazione completa del contributo concedibile definito con determina 2650 del 16/2/2021"

Evidenziato, secondo quanto previsto dalla citata deliberazione n.289/2020, e dalle determinazioni n.338, n.9864, n.14642, n.17067 del 2020 e n.5610, n.8247 del 2021, che:

- dopo l'approvazione dell'atto di concessione del contributo finanziato rispetto a quello finanziabile per scarsa disponibilità finanziaria, da parte dei Servizi territoriali competenti, l'importo dell'aiuto possa essere integrato in funzione delle ulteriori risorse o economie che si siano rese disponibili da eventuali rinunce e varianti;

- il Servizio Organizzazioni di mercato e sinergie di filiera possa procedere alla rideterminazione del contributo spettante ai beneficiari;

- i Servizi territoriali possano integrare la concessione pubblicando gli importi nel Bollettino Ufficiale Telematico della Regione Emilia-Romagna che varrà come comunicazione ai beneficiari.

Dato atto, che:

- con propria determinazione n.2892 del 18/2/2021 si è proceduto ad approvare l'elenco di concessione per n.111 domande pervenute, presentate ai sensi della delibera n. 289/2020 e con la stessa era stata definita la percentuale del contributo concedibile, che, in base al rapporto tra la dotazione finanziaria disponibile e il fabbisogno finanziario complessivamente espresso dalle stesse domande per l'annualità 2021, era risultata pari a 95,480303%;

- con proprie determinazioni n.6587, n.6588, n.6589, n.6590, n.6591 del 14/5/2021 si è proceduto ad approvare la decadenza delle domande n.5200311/20, n.5199473/20, n.5101078/20, n.5187057/20, n.5193248/20, presenti in elenco di concessione della Determina n.2892/21 citata al precedente punto, in quanto ritirate dai beneficiari;

- con propria Determinazione n.8254/21 del 6/5/21 si è proceduto ad approvare la decadenza della domanda n.5202162/20, presente in elenco di concessione della determina n.2892/21 ed ancora presente anche in elenco di concessione della Determinazione del Servizio Organizzazioni di mercato e sinergie di filiera n.8247 del 6/5/2021, in quanto rinunciata dal beneficiario;

Preso atto che con la precitata determinazione n.8247/2021 è stato stabilito di disporre l'integrazione fino al 100% delle concessioni dei contributi spettanti ai beneficiari ammessi, in esito alla deliberazione di Giunta regionale n.289/2020;

Dato atto, altresì, che compete ai Servizi territoriali l'adozione degli atti di concessione del contributo a favore dei beneficiari ammessi, anche a seguito di istruttoria di varianti tecniche e di cronoprogramma pervenute, la cui domanda di aiuto è già stata concessa per il 95,480303%, con propria determinazione n.2892 del 18/2/2021;

Ritenuto pertanto necessario, con il presente atto:

- procedere all'integrazione fino al 100% delle concessioni degli aiuti spettanti ai beneficiari ammessi e concessi parzialmente con la determinazione n.2892 del 18/2/2021, pubblicata nel Bollettino Ufficiale della Regione Emilia-Ro-

magna n. 46 del 25 febbraio 2021;

- approvare – a seguito di istruttoria portata a termine in programma SIAG di AGREA delle domande di variante al cronoprogramma e tecnica (domande n.5201300, n.5202500, n.5199856, n.5164655, 5201288, 5203239, n.5202259, n.5200089, n.5201727, n.5202099, n.5200025, n.5200198, n.5200290 e n.5199673) – le variazioni all'elenco delle domande ammesse e concesse - campagna 2020/2021 – già approvato con determinazione dirigenziale n. 2982/21, come riportato nell'allegato 1, parte integrante e sostanziale del presente atto;

Richiamato integralmente lo svolgimento positivo della procedura istruttoria.

Dato atto, altresì, che i Servizi territoriale provvedono ad approvare l'atto di concessione dei contributi concedibili e concessi ed a pubblicarlo nel Bollettino Ufficiale Telematico della Regione Emilia-Romagna rendendo assolti gli obblighi di comunicazione ai beneficiari come da delibera di bando di Giunta regionale n.289/2020 e ss.mm.ii..

Ritenuto pertanto, di integrare la concessione a favore dei n.105 beneficiari di cui all'Allegato 1, facente parte integrante e sostanziale al presente atto, il contributo ricalcolato, pari al 100% di quello concedibile, a fianco di ciascun beneficiario indicato a valere sulla Misura Ristrutturazione e riconversione dei vigneti – campagna 2020/2021, per un importo complessivo massimo di contributo concesso di euro 1.396.645,04 (unmilionetrecentonovantaseicentoquarantacinquemila/04), di cui euro 1.324.695,76 da imputare all'esercizio finanziario 2021 ed euro 71.949,28 da imputare all'esercizio finanziario 2022;

Considerato che tutta la documentazione a supporto del presente atto è conservata agli atti presso il Servizio Territoriale Agricoltura, Caccia e Pesca di Forlì-Cesena;

Vista la L.R. 30 luglio 2015, n.13 "Riforma del sistema di governo regionale e locale e disposizioni su Città metropolitana di Bologna, Province, Comuni e loro Unioni" e successive modifiche;

Richiamate le deliberazioni di Giunta regionale:

- n.2185 del 21 dicembre 2015 concernente la riorganizzazione a seguito della riforma del sistema di governo regionale e locale che ha istituito presso la Direzione Generale Agricoltura, economia ittica, attività faunistico venatorie - dal 1/1/2016 - i Servizi Territoriali Agricoltura, caccia e pesca per ogni ambito provinciale;

- n. 468 del 10 aprile 2017 recante "il sistema dei controlli interni nella Regione Emilia-Romagna";

Richiamate le determinazioni del Direttore Generale Agricoltura, caccia e pesca:

- n.10576 del 28/6/2017, n.6568 del 11/4/2019, n.8683 del 17/05/2019, n.21133 del 24/11/2020 di conferimento e successiva conferma degli incarichi di posizione organizzativa presso la Direzione Generale Agricoltura, caccia e pesca;

- n. 5624 del 31/3/2021 con la quale è stato, fra gli altri, prorogato l'incarico dirigenziale del responsabile del Servizio Territoriale Agricoltura Caccia e Pesca di Forlì-Cesena;

Richiamate, altresì:

- la determinazione n.12465 del 31/7/2017, assunta dal responsabile del Servizio Territoriale Agricoltura Caccia e Pesca di Forlì-Cesena, avente ad oggetto "Procedimenti e attività procedurali del Servizio Territoriale Agricoltura Caccia e Pesca di

*Forlì-Cesena ed assegnazione delle relative responsabilità procedurali*”;

- la determinazione n.14928 del 18/9/2018, assunta dal Responsabile del Servizio Territoriale Agricoltura Caccia e Pesca di Forlì-Cesena, avente per oggetto “provvedimento di nomina del responsabile del procedimento ai sensi degli artt. 5 e ss. della L.241/1990 e ss.mm. e degli articoli 11 e ss. della L.R. 32/1993 – integrazione precedente provvedimento n. 12465 del 31/7/2017, DPG/2017/12865”;

Richiamate, inoltre:

- la L.R. 26 novembre 2001, n. 43 “Testo unico in materia di organizzazione e di rapporti di lavoro nella Regione Emilia-Romagna” e successive modifiche ed integrazioni;

- la deliberazione della Giunta regionale n. 2416 del 29 dicembre 2008 recante “Indirizzi in ordine alle relazioni organizzative e funzionali tra le strutture e sull’esercizio delle funzioni dirigenziali. Adempimenti conseguenti alla delibera n.999/2008. Adeguamento e aggiornamento della delibera n.450/2007” e successive modifiche;

- la Deliberazione di Giunta regionale n.1123 del 16/7/2018 ad oggetto “Attuazione Regolamento (UE) 2016/679: definizione di competenze e responsabilità in materia di protezione dei dati personali. Abrogazione appendice 5 della Deliberazione di Giunta regionale n.2416/2008 e succ. modifiche ed integrazioni;

Richiamati, in ordine agli obblighi di trasparenza:

- il D.Lgs. 14 marzo 2013, n.33 recante “Riordino della disciplina riguardante gli obblighi di pubblicità, trasparenza e diffusione di informazioni da parte delle pubbliche amministrazioni” e ss.mm.;

- la deliberazione della Giunta Regionale n.111 del 28/1/2021 recante "Piano triennale di prevenzione della corruzione e della trasparenza. Anni 2021-2023, in particolare allegato D) che reca Direttiva di indirizzi interpretativi 2021-2023.”;

Dato atto che:

- la diffusione dei dati personali relativi ai contributi in esame è prevista dall’art.14, comma 1, del regolamento regionale n.2/2007 e ss.mm.ii.;

- per la campagna 2020/2021, gli obblighi di pubblicazione di cui al D.Lgs. n.33/2013 e ss.mm., sono stati assolti, inizialmente, alla pubblicazione della determinazione di concessione n.2892 del 18/2/2021;

- secondo quanto previsto dal D.Lgs.33/2013 e successive modifiche il presente provvedimento è soggetto a pubblicazione ai sensi dell’art.26, comma 2, del suddetto decreto e sarà soggetto anche alle ulteriori pubblicazioni previste dal Piano triennale di prevenzione della corruzione ai sensi dell’art. 7 bis comma 3 del d.lgs. n.33 del 2013;

Vista la proposta di determinazione, formulata ai sensi ex art.6 della L.241/1990 e s.m.i. dal Dott.Luciano Pizzigatti, alla luce degli esiti istruttori di cui ne attesta la correttezza in qualità di responsabile del procedimento;

Dato atto che il Responsabile del procedimento ha dichiarato di non trovarsi in situazioni di conflitto, anche potenziale, di interessi;

Attestato che il sottoscritto dirigente non si trova in situazione di conflitto, anche potenziale, di interessi;

Dato atto che la presente determinazione sarà trasmessa al Servizio Organizzazioni di Mercato e Sinergie di Filiera e ad AGREA e pubblicata nel BURERT Regione Emilia-Romagna;

Attestata, ai sensi della deliberazione della Giunta regionale n.2416/2008 s.m.i., la regolarità amministrativa del presente atto;

Per tutto quanto premesso,

determina

1) di approvare le variazioni presentate con variante al cronoprogramma o tecnica per le domande n.5201300, n.5202500, n.5199856, n.5164655, 5201288, 5203239, n.5202259, n.5200089, n.5201727, n.5202099, n.5200025, n.5200198, n.5200290 e n.5199673 già approvato con determinazione dirigenziale n.2982/21, come riportato nell’allegato 1, parte integrante e sostanziale del presente atto;

2) di integrare la concessione del contributo per il totale delle n.105 istanze ammesse al finanziamento, fino al totale del 100% del contributo ammissibile, tenuto conto delle variazioni di cui al precedente punto 1 - allegato 1 che forma parte integrante e sostanziale al presente atto - per un importo complessivo di contributo concesso di euro 1.396.645,04 (unmilionetrecentonovantaseiseicento-quarantacinquemila/04), di cui euro 1.324.695,76 da imputare all’esercizio finanziario 2021 ed euro 71.949,28 da imputare all’esercizio finanziario 2022, secondo l’ordine attribuito dal Sistema informativo di Agrea;

3) di dare atto che le check list ed i verbali istruttori del programma operativo, regolarmente controllati e vistati vengono conservate agli atti dei rispettivi fascicoli;

4) di dare atto che avverso il presente provvedimento è ammesso ricorso giurisdizionale al TAR ovvero ricorso straordinario al Presidente della Repubblica, rispettivamente entro e non oltre sessanta e centoventi giorni decorrenti dal ricevimento del presente atto;

5) di dare atto che il presente provvedimento sarà pubblicato nel Bollettino Ufficiale Telematico della Regione Emilia-Romagna, precisando che con tale pubblicazione si intende assolto l’obbligo di comunicazione della concessione medesima ad ogni beneficiario;

6) di trasmettere il presente atto, al responsabile del Servizio Organizzazioni di Mercato e Sinergie di Filiera e ad Agrea per il seguito di competenza;

7) di pubblicare il presente atto ai sensi dell’art.26, comma 2, del D.Lgs.33/2013 e sarà soggetto anche alle ulteriori pubblicazioni previste dal Piano triennale di prevenzione della corruzione ai sensi dell’art. 7 bis comma 3 del D.Lgs. n.33 del 2013.

Il Responsabile del Servizio  
Alberto Magnani

Progvo	Ente Delegato	Id Domanda Rivit	Cnaa Rivit	Regione Sociale	Superficie Richiesta	Contributo Richiesto Rivit	Superficie ammissibile	Spesa Ammessa	Contributo ammissibile a conclusione dell'istruttoria (€)	Contributo già ammesso (€)	Integrazione alla concessione con il presente atto (€)	Contributo ammissibile da liquidare al 2021	Contributo ammissibile da liquidare al 2022	Data Fine Intervento	Presenta Anticipo	Codice CUP
1	STACF DI FORL. CESENA	5164655	MNONGI40C23D704X	MANCINI ANGELO	0,7450	5.960,00	0,7450	11.920,00	5.960,00	6.198,56	-228,56	5.960,00	0,00	10/6/21	N	E65E21000020004
2	STACF DI FORL. CESENA	5169433	L.DL.VI.R51.L0SD704J	AZ. AGR. L'ODOLA ARMANDO DI L'ODOLA VALERIO	0,9668	676,76	0,9668	1.353,52	676,76	646,17	30,59	676,76	0,00	10/6/21	N	E65E21000070004
3	STACF DI FORL. CESENA	5170387	04170230405	SOCIETA' AGRICOLA IL CAMPONE S.S.	1,8150	14.520,00	1,8150	29.040,00	14.520,00	13.863,74	656,26	14.520,00	0,00	10/6/21	N	E65E21000080004
4	STACF DI FORL. CESENA	5170409	TRCSL.V76R30704V	TURCI SILVIA	0,5050	4.292,50	0,5050	8.566,00	4.292,50	4.098,49	194,01	4.292,50	0,00	10/6/21	N	E65E21000090004
5	STACF DI FORL. CESENA	5172567	SCHISM66C15D704G	SCHIUMARINI MASSIMO	1,0200	8.160,00	1,0200	16.320,00	8.160,00	7.791,19	368,81	8.160,00	0,00	10/6/21	N	E65E21000150004
6	STACF DI FORL. CESENA	5177288	VNGL.CN48M140Z7K	EVANGELISTI LUCIANO	0,3418	4.135,78	0,3418	6.904,36	4.135,78	3.948,86	186,92	4.135,78	0,00	10/6/21	N	E15E21000100004
7	STACF DI FORL. CESENA	5184066	03603630405	SOCIETA' AGRICOLA ORLANDI S.S.	0,8397	587,79	0,8397	1.175,58	587,79	561,22	26,57	587,79	0,00	10/6/21	N	E85E21000210004
8	STACF DI FORL. CESENA	5187366	CSLSL.V85156C573B	PODERE MONTE PADERNO DI CASALI SILVIA	1,6200	18.468,00	1,6200	30.456,00	18.468,00	17.633,30	834,70	18.468,00	0,00	10/6/21	N	E55E21000060004
9	STACF DI FORL. CESENA	5187370	MGNMCI.Z2B24C573B	MAGNANI MARCELLO	3,8520	40.954,80	3,8520	70.561,60	40.954,80	39.103,77	1.851,03	40.954,80	0,00	10/6/21	N	E35E21000150004
10	STACF DI FORL. CESENA	5187394	MSSNRC57R08C573N	MASSARELLI ENRICO	0,7000	7.980,00	0,7000	13.160,00	7.980,00	7.619,33	360,67	7.980,00	0,00	10/6/21	N	E35E21000160004
11	STACF DI FORL. CESENA	5187433	DGL.SFN63A24C573Q	DEGLI ANGELI STEFANO	0,5350	6.099,00	0,5350	10.058,00	6.099,00	5.823,34	275,66	6.099,00	0,00	10/6/21	N	E15E21000140004
12	STACF DI FORL. CESENA	5187590	02062970401	AZ. AGR. STROCCHI MAURO ED ENZO S.S.	0,9200	7.360,00	0,9200	14.720,00	7.360,00	7.027,35	332,65	7.360,00	0,00	10/6/21	N	E65E21000250004
13	STACF DI FORL. CESENA	5187698	02198300408	AZ. AGR. BAGNOLINI GIORGIO E C.	1,5400	1.078,00	1,5400	2.156,00	1.078,00	1.029,28	48,72	1.078,00	0,00	10/6/21	N	E65E21000260004
14	STACF DI FORL. CESENA	5187790	02586360402	AZ. AGR. GARDINI GIUSEPPE E ZECCHINI LORELLA S.S.	0,5040	5.846,40	0,5040	9.676,80	5.846,40	5.582,16	264,24	5.846,40	0,00	10/6/21	N	E65E21000270004
15	STACF DI FORL. CESENA	5188588	CCGRMS54C29H642V	CICCOGANI ERMES	1,0200	8.160,00	1,0200	16.320,00	8.160,00	7.791,19	368,81	8.160,00	0,00	10/6/21	N	E65E21000290004
16	STACF DI FORL. CESENA	5188595	01759390402	AZ. AGR. GARAVINI GRAZIANO E C. SOC. SEMPL.	0,6400	5.568,00	0,6400	11.136,00	5.568,00	5.316,34	251,66	5.568,00	0,00	10/6/21	N	E65E21000300004
17	STACF DI FORL. CESENA	5188739	SSSMGR45M49D704Q	SASSI MARIA GRAZIA	0,5300	4.240,00	0,5300	8.480,00	4.240,00	4.048,36	191,64	4.240,00	0,00	10/6/21	N	E65E21000310004
18	STACF DI FORL. CESENA	5189233	SLMMS68D20D705K	SALAMANDRI JAMES	0,9100	10.556,00	0,9100	17.472,00	10.556,00	10.078,90	477,10	10.556,00	0,00	10/6/21	N	E65E21000320004

Progvo	Ente Delegato	Id Domanda Rivit	Cuaa Rivit	Regione Sociale	Superficie Richiesta	Contributo Richiesto Rivit	Superficie ammissibile	Spesa Ammessa	Contributo ammissibile a conclusione dell'istruttoria (€)	Contributo già ammesso (€)	Integrazione alla concessione con il presente atto (€)	Contributo ammissibile da liquidare al 2021	Contributo ammissibile da liquidare al 2022	Data Fine Intervento	Presenta Anticipo	Codice CUP
19	STACF DI FORL.- CESENA	5190633	VLBFZ74B02D704K	VALBONESI FABRIZIO	0,5000	6.050,00	0,5000	10.100,00	6.050,00	5.776,56	273,44	6.050,00	0,00	10/6/21	N	E65E21000330004
20	STACF DI FORL.- CESENA	5190735	02052730401	SOCIETA' AGRICOLA SALIMBENI E GUARDIGLI S.S.	1,6340	18.954,40	1,6340	31.372,80	18.954,40	18.097,72	856,68	18.954,40	0,00	10/6/21	N	E65E21000340004
21	STACF DI FORL.- CESENA	5192735	SVNNDR21T02H501S	SAVINI ANDREA	1,7000	14.450,00	1,7000	28.900,00	14.450,00	13.796,90	653,10	14.450,00	0,00	10/6/21	N	E45E21000160004
22	STACF DI FORL.- CESENA	5194483	BRTPLG59T03A809J	BARTOLINI PERLUIGI	0,5800	6.612,00	0,5800	10.904,00	6.612,00	6.313,16	298,84	6.612,00	0,00	10/6/21	N	E65E21000420004
23	STACF DI FORL.- CESENA	5195664	VLIMG91L12D705X	VALMORI RUGGERO	2,7500	23.375,00	2,7500	46.750,00	23.375,00	22.318,52	1.056,48	18.700,00	4.675,00	31/5/22	S	E65E21000470004
24	STACF DI FORL.- CESENA	5196239	MLVLBT70A63D458G	MALAVOLTI ELISABETTA	3,0000	36.300,00	3,0000	60.600,00	36.300,00	34.659,35	1.640,65	36.300,00	0,00	10/6/21	N	E25E21000350004
25	STACF DI FORL.- CESENA	5196746	RNCGTNS8914E67SZ	RONCONI UGO ANTONIO	0,3000	2.550,00	0,3000	5.100,00	2.550,00	2.434,75	115,25	2.550,00	0,00	10/6/21	N	E35E21000220004
26	STACF DI FORL.- CESENA	5197386	CMPGHL75S22D705K	CAMPORESI GIAN PAOLO	2,4966	21.720,42	2,4966	43.440,84	21.720,42	20.738,72	981,70	21.720,42	0,00	10/6/21	N	E65E21000500004
27	STACF DI FORL.- CESENA	5197792	01023290408	SOCIETA' AGRICOLA LAGHI E VALENTINI S.S.	0,7900	9.164,00	0,7900	15.168,00	9.164,00	8.749,81	44,19	9.164,00	0,00	10/6/21	N	E65E21000510004
28	STACF DI FORL.- CESENA	5198910	0246310398	NAMA SOCIETA' AGRICOLA DI EMILIANI ROSALBA E C. SOCIETA' SEMPLICE	5,5411	50.978,12	5,5411	101.956,24	50.978,12	48.674,06	2.304,06	50.978,12	0,00	10/6/21	N	E15E21000400004
29	STACF DI FORL.- CESENA	5199295	FVNCLL68L23D704H	AZIENDA AGRICOLA MICCOLI FAVONI DI FAVONI MICCOLI CARLO ALBERTO	1,2000	13.680,00	1,2000	22.560,00	13.680,00	13.061,71	618,29	13.680,00	0,00	10/6/21	N	E65E21000550004
30	STACF DI FORL.- CESENA	5199434	VLBDNI52P23A809S	AZ. AGR. GIORGINI LIDUINA DI VALBONETTI DAMILO	0,6250	6.429,00	0,6250	11.318,00	6.429,00	6.138,43	290,57	6.429,00	0,00	10/6/21	N	E65E21000570004
31	STACF DI FORL.- CESENA	5199435	MSCNMLB9RF29D705U	MESCHINI MANUEL	0,5852	6.671,28	0,5852	11.001,76	6.671,28	6.369,76	301,52	6.671,28	0,00	10/6/21	N	E65E21000580004
32	STACF DI FORL.- CESENA	5199436	CMLDVT6C02C573W	CANALI DAVIDE	0,7000	8.470,00	0,7000	14.140,00	8.470,00	8.087,18	382,82	8.470,00	0,00	10/6/21	N	E65E21000590004
33	STACF DI FORL.- CESENA	5199462	00894630409	SOCIETA' AGRICOLA STRIGNENI DI BARTOLINI MAURO E C. S.S.	2,1202	21.356,70	2,1202	38.113,40	21.356,70	20.391,44	965,26	21.356,70	0,00	10/6/21	N	E35E21000420004
34	STACF DI FORL.- CESENA	5199618	ZL0GNN51M24C39E	ZOLI GIOVANNI	1,0800	10.572,00	1,0800	19.224,00	10.572,00	10.094,18	477,82	10.572,00	0,00	10/6/21	N	E65E21000670004
35	STACF DI FORL.- CESENA	5199639	GRDFBAS2R06D704H	GARDINI FABIO	0,3300	3.993,00	0,3300	6.666,00	3.993,00	3.812,53	180,47	3.993,00	0,00	10/6/21	N	E65E21000680004
36	STACF DI FORL.- CESENA	5199673	GRSINSM68B08D704T	GRISOLINI MASSIMO	3,2966	39.388,86	3,2966	65.591,32	39.388,86	37.608,60	1.780,26	31.511,09	7.877,77	31/5/22	S	E65E21000700004

Progvo	Ente Delegato	Id Domanda Rivit	Cuaa Rivit	Regione Sociale	Superficie Richiesta	Contributo Richiesto Rivit	Superficie ammissibile	Spesa Ammessa	Contributo ammissibile a conclusione dell'istruttoria (€)	Contributo già ammesso (€)	Integrazione alla concessione con il presente atto (€)	Contributo ammissibile da liquidare al 2021	Contributo ammissibile da liquidare al 2022	Data Fine Intervento	Presenta Anticipo	Codice CUP
37	STACP DI FORL. CESENA	5199916	GTTSEFNGR260704H	AZIENDA AGRICOLA GLI ULIVI DI GATTI STEFANO	0,8900	9.690,00	0,8500	15.990,00	9.690,00	9.252,04	437,96	9.690,00	0,00	10/6/21	N	E85E21000330004
38	STACP DI FORL. CESENA	5199939	01893400408	FABBRÌ GILBERTO - MARIO - LUCA - SOCIETA' AGRICOLA S.S.	0,7600	8.284,00	0,7600	13.528,00	8.284,00	7.909,59	37,41	8.284,00	0,00	10/6/21	N	E65E21000750004
39	STACP DI FORL. CESENA	5199940	PRTBRNG7L17D704Z	PRATI BRUNO	0,5321	6.438,41	0,5321	10.216,32	6.172,36	5.893,39	278,97	6.172,36	0,00	10/6/21	N	E75E21000280004
40	STACP DI FORL. CESENA	5199948	FLCUCU5849H034Y	FALCINI LUCIA	0,6750	8.167,50	0,6750	13.635,00	8.167,50	7.798,35	369,15	6.534,00	1.633,50	31/5/22	S	E65E21000760004
41	STACP DI FORL. CESENA	5199956	04462700404	LA COLLINA DEL TESORO SOCIETA' SEMPLICE AGRICOLA	2,8200	31.742,00	2,8200	52.764,00	31.742,00	30.307,36	1.434,64	31.742,00	0,00	10/6/21	N	E65E21000770004
42	STACP DI FORL. CESENA	5199902	04357090409	GIOVANNA MADONIA SOC. AGR. S.S.	1,9200	16.320,00	1,9200	32.640,00	16.320,00	15.582,39	737,61	13.056,00	3.264,00	31/5/22	S	E65E21000790004
43	STACP DI FORL. CESENA	5199938	SCRLRT75M13D4590	SICURINI ALBERTO	0,7237	8.437,77	0,7237	14.420,74	8.437,77	8.056,41	381,36	8.437,77	0,00	10/6/21	N	E65E21000800004
44	STACP DI FORL. CESENA	5199916	04503530408	TENUTA VENTISETTE SOC. AGR. S. S.	0,5090	5.904,40	0,5090	9.772,80	5.904,40	5.637,54	266,86	4.723,52	1.180,88	31/5/22	S	E65E21000810004
45	STACP DI FORL. CESENA	5199985	MLNPLA58T05D704P	AZ. AGR. MILANESI TORRICELLI DI MILANESI PAOLO	0,3440	4.162,40	0,3440	6.948,80	4.162,40	3.974,27	188,13	4.162,40	0,00	10/6/21	N	E65E21000850004
46	STACP DI FORL. CESENA	5200004	NGLDNCA/S/318943A	ANGELICCHIO DOMENICO	1,1630	13.490,80	0,9930	19.085,60	11.518,80	10.998,19	520,61	9.215,04	2.303,76	31/5/22	S	E75E21000330004
47	STACP DI FORL. CESENA	5200025	FRSLCNG8R14D704G	EUROGASA IMMOBILIARE DI LUCIANO FARFÈSE	2,5000	30.250,00	2,5000	50.500,00	30.250,00	28.882,79	1.367,21	24.200,00	6.050,00	31/5/22	S	E65E21000870004
48	STACP DI FORL. CESENA	5200040	RVLINDR84C29D704U	RAVAIOLI ANDREA	1,0100	11.716,00	1,0100	19.382,00	11.716,00	11.186,47	529,53	11.716,00	0,00	10/6/21	N	E65E21000890004
49	STACP DI FORL. CESENA	5200067	MSTNRZ57D23A809P	MAESTRI MAURIZIO	0,3450	2.932,50	0,3450	5.865,00	2.932,50	2.799,96	132,54	2.932,50	0,00	10/6/21	N	E65E21000900004
50	STACP DI FORL. CESENA	5200089	BRTPLA83S19C573F	PODERE IL FANANTE DI PAOLO BARTOLINI	0,4250	4.845,00	0,4250	7.990,00	4.845,00	4.626,02	218,98	3.876,00	969,00	31/5/22	S	E25E21000920004
51	STACP DI FORL. CESENA	5200107	BLDLSNS8E08D458J	BALDUCCI ALESSANDRO	0,9000	8.280,00	0,9000	16.560,00	8.280,00	7.905,77	374,23	8.280,00	0,00	10/6/21	N	E65E21000910004
52	STACP DI FORL. CESENA	5200113	037777780408	SOCIETA' AGRICOLA ZACCARELLI S.S.	0,8250	7.177,50	0,8250	14.355,00	7.177,50	6.853,10	324,40	7.177,50	0,00	10/6/21	N	E75E21000360004
53	STACP DI FORL. CESENA	5200129	GSPRLR069D05C573B	GASPERINI LEONARDO	0,5100	5.814,00	0,5100	9.588,00	5.814,00	5.551,22	262,78	5.814,00	0,00	10/6/21	N	E45E21000700004
54	STACP DI FORL. CESENA	5200131	ZMPCZNS2P09D357V	ZAMPERINI GRAZIANO	0,6624	5.893,43	0,6624	11.424,06	5.893,43	5.627,06	266,37	5.893,43	0,00	10/6/21	N	E85E21000370004

Progvo	Ente Delegato	Id Domanda Rivt	Cuaa Rivt	Ragione Sociale	Superficie Richiesta	Contributo Richiesto Rivt	Superficie ammissibile	Spesa Ammessa	Contributo ammissibile a conclusione dell'istruttoria (€)	Contributo già ammesso (€)	Integrazione alla concessione con il presente atto (€)	Contributo ammissibile da liquidare al 2021	Contributo ammissibile da liquidare al 2022	Data Fine Intervento	Presenta Anticipo	Codice CUP
55	STACF DI FORLÌ-CESENA	5200156	039801404008	AMATA TERRA SOCIETA AGRICOLA S.S.	1.6800	21.049,10	1.6800	35.542,20	21.049,10	20.097,74	951,36	21.049,10	0,00	10/6/21	N	E65E21000930004
56	STACF DI FORLÌ-CESENA	5200169	00138810403	RANALLI PARMENIDE & MAURIZIO SOCIETA AGRICOLA - S.S.	0,7000	7.630,00	0,7000	12.460,00	7.630,00	7.285,15	344,85	7.630,00	0,00	10/6/21	N	E65E21000940004
57	STACF DI FORLÌ-CESENA	5200198	001859003986	CAMPODELSOLE S.R.L. SOCIETA AGRICOLA	0,9800	8.330,00	0,9800	16.660,00	8.330,00	7.953,51	376,49	6.664,00	1.666,00	31/5/22	S	E65E21000980004
58	STACF DI FORLÌ-CESENA	5200208	03586090404	DONATI SOCIETA AGRICOLA S.S.	2,4570	21.375,90	2,4570	42.751,80	21.375,90	20.409,77	966,13	21.375,90	0,00	10/6/21	N	E65E21001010004
59	STACF DI FORLÌ-CESENA	5200229	CNTMRC7RH02DK58H	CANTAGALLI MIRCO	1,4350	12.197,50	1,4350	24.395,00	12.197,50	11.646,21	561,29	12.197,50	0,00	10/6/21	N	E79E21000400004
60	STACF DI FORLÌ-CESENA	5200253	SBBDNL48E29D704V	AZIENDA AGRICOLA SABBATANI DANILLO	2,0100	19.315,60	2,0100	37.495,20	19.315,60	18.442,59	873,01	19.315,60	0,00	10/6/21	N	E65E21001030004
61	STACF DI FORLÌ-CESENA	5200266	04278690401	BELVEDERE SOCIETA AGRICOLA S.S.	0,5650	6.836,50	0,5650	11.413,00	6.836,50	6.527,51	308,99	6.836,50	0,00	10/6/21	N	E35E21000800004
62	STACF DI FORLÌ-CESENA	5200290	BRVJTH82C29D704F	BRAVI JONATHAN	0,7625	8.845,00	0,7625	14.640,00	8.845,00	8.445,23	399,77	7.076,00	1.769,00	31/5/22	S	E65E21001050004
63	STACF DI FORLÌ-CESENA	5200300	MMBNNTN6BD15D704L	MAMBELLI ANTONIO	1,1236	13.319,19	1,0566	21.171,78	12.508,49	11.943,14	565,35	12.508,49	0,00	10/6/21	N	E65E21001060004
64	STACF DI FORLÌ-CESENA	5200307	MNNTNRC0A20DK58F	AZ AGR. MONTANARI ENRICO	1,4517	16.639,72	1,4300	27.456,00	16.588,00	15.838,27	749,73	16.588,00	0,00	10/6/21	N	E65E21001070004
65	STACF DI FORLÌ-CESENA	5200362	SNSRNZ67M01D704M	SANSONI RENZO	0,5706	6.904,26	0,5706	11.526,12	6.904,26	6.592,21	312,05	6.904,26	0,00	10/6/21	N	E65E21001100004
66	STACF DI FORLÌ-CESENA	5200525	STRMRA48S05D704A	STROCCHI MAURO	1,0100	707,00	1,0100	1.414,00	707,00	675,05	31,95	707,00	0,00	10/6/21	N	E65E21001180004
67	STACF DI FORLÌ-CESENA	5200527	03780340406	SOCIETA AGRICOLA GAROIA LUCIANO E DANIELE S.S.	1,9874	17.290,38	1,9874	34.580,76	17.290,38	16.508,91	781,47	17.290,38	0,00	10/6/21	N	E65E21001190004
68	STACF DI FORLÌ-CESENA	5200533	CSMSFN93T7D704O	COSMI STEFANO	0,5400	6.534,00	0,5400	10.908,00	6.534,00	6.238,68	295,32	6.534,00	0,00	10/6/21	N	E65E21001210004
69	STACF DI FORLÌ-CESENA	5200574	03541470401	COUNTRY RESORT TENUTA DE STEFANELLI SOCIETA AGRICOLA S.S.	0,6610	6.517,50	0,6610	11.795,00	6.517,50	6.222,93	294,57	6.517,50	0,00	10/6/21	N	E65E21001220004
70	STACF DI FORLÌ-CESENA	5200588	01022860405	LSI F.LLI AZ. AGR. SOC. SEMPL.	0,9665	10.953,05	0,9665	18.936,10	10.953,05	10.458,01	495,04	10.953,05	0,00	10/6/21	N	E65E21001230004
71	STACF DI FORLÌ-CESENA	5200624	03023661202	CA SOLA SOCIETA AGRICOLA S.R.L.	1,7640	20.109,60	1,7640	33.163,20	20.109,60	19.200,71	908,89	20.109,60	0,00	10/6/21	N	E35E21000840004
72	STACF DI FORLÌ-CESENA	5200702	SHRCST70S0D705T	SIRRI CRISTIAN	1,3150	11.440,50	1,3150	22.881,00	11.440,50	10.923,42	517,08	11.440,50	0,00	10/6/21	N	E65E21001260004



Progvo	Ente Delegato	Id Domanda Rvlt	Cuaa Rvlt	Ragione Sociale	Superficie Richiesta	Contributo Richiesto Rvlt	Superficie ammessa/concedibile	Spesa Ammessa	Contributo ammissibile a conclusione dell'istruttoria (€)	Contributo già ammesso (€)	Integrazione alla concessione con presente atto (€)	Contributo ammissibile da liquidare al 2021	Contributo ammissibile da liquidare al 2022	Data Fine Intervento	Presenta Anticipo	Codice CUP
73	STACP DI FORL. CESENA	5200707	MSTDRI65B09A809S	AZIENDA AGRICOLA MAESTRI IADER	0,3100	2.635,00	0,3100	5.270,00	2.635,00	2.515,91	119,09	2.635,00	0,00	10/6/21	N	E65E21001270004
74	STACP DI FORL. CESENA	5201190	01476160401	ZANETTI PROTONOTARI CAMPI SOCIETA' AGRICOLA S.S.	0,4800	4.080,00	0,4800	8.160,00	4.080,00	3.895,60	184,40	4.080,00	0,00	10/6/21	N	E85E21000500004
75	STACP DI FORL. CESENA	5201221	MFBVMR95B09D458T	MARABINI VILMER	0,4800	5.808,00	0,4800	9.696,00	5.808,00	5.545,50	262,50	5.808,00	0,00	10/6/21	N	E65E21001340004
76	STACP DI FORL. CESENA	5201278	03293020404	EREDI DI RIGHI PAOLO S.S.	0,9408	10.725,12	0,9408	17.027,24	10.395,22	9.925,39	469,83	8.316,18	2.079,04	31/5/22	S	E15E21000970004
77	STACP DI FORL. CESENA	5201288	MTT77N62E686561Z	AMARACMAND DI MATTEUCCI TIZIANA	3,0204	20.063,40	2,3604	40.126,80	20.063,40	24.513,04	4.449,64	20.063,40	0,00	10/6/21	N	E45E21001080004
78	STACP DI FORL. CESENA	5201300	04282890401	GAUDI VITAE SRL SOCIETA' AGRICOLA	0,9000	6.840,00	0,9000	10.080,00	6.840,00	6.530,85	309,15	5.472,00	1.368,00	31/5/22	S	E15E21000990004
79	STACP DI FORL. CESENA	5201302	BNDRP061424F193Z	TENUTA SANTA LUCIA DI BENEDETTI PARIDE	3,7000	42.180,00	3,4500	64.860,00	39.330,00	37.652,40	1.777,60	39.330,00	0,00	10/6/21	N	E55E21000490004
80	STACP DI FORL. CESENA	5201448	00650380397	MARANGONI LUCA E LUIGI SOCIETA' AGRICOLA	4,0970	49.573,70	4,0970	82.759,40	49.573,70	47.333,12	2.240,58	49.573,70	0,00	10/6/21	N	E55E21000540004
81	STACP DI FORL. CESENA	5201472	BRRNL900A10C573J	BERRETTI NICOLAS	1,0700	9.095,00	1,0700	18.190,00	9.095,00	8.683,93	411,07	9.095,00	0,00	10/6/21	N	E45E21001180004
82	STACP DI FORL. CESENA	5201481	MN1TMR07730A944N	MONTI MARCO	3,6843	36.795,56	3,6843	69.591,12	36.795,56	35.132,51	1.663,05	36.795,56	0,00	10/6/21	N	E65E21001420004
83	STACP DI FORL. CESENA	5201542	BMBVNI66C71D704S	BAMBI IVANA	0,3000	3.420,00	0,3000	5.640,00	3.420,00	3.285,43	154,57	3.420,00	0,00	10/6/21	N	E65E21001470004
84	STACP DI FORL. CESENA	5201567	GNLRLA77T50D7050	GIANNELLI LAURA	2,0039	24.247,19	2,0039	40.478,78	24.247,19	23.151,29	1.095,90	24.247,19	0,00	10/6/21	N	E85E21000590004
85	STACP DI FORL. CESENA	5201664	BSSNNA55H42C388N	BASSO ANNA	2,4300	20.655,00	2,4300	41.310,00	20.655,00	19.721,46	933,54	16.524,00	4.131,00	31/5/22	S	E25E21001830004
86	STACP DI FORL. CESENA	5201727	04425570407	TENUTA DEL GELSO SOC. AGR. S.S.	0,8802	9.317,00	0,7700	15.554,00	9.317,00	10.169,05	-852,05	7.453,60	1.863,40	31/5/22	S	E65E21001520004
87	STACP DI FORL. CESENA	5202018	MDRGLC72B16D704B	AMADORI GIANLUCA	1,0000	8.500,00	1,0000	17.000,00	8.500,00	8.115,83	384,17	8.500,00	0,00	10/6/21	N	E65E21001650004
88	STACP DI FORL. CESENA	5202021	02589690391	RONCHI DI CASTELLUCCIO - POGGIO DELLA DOGANA SOCIETA' AGRICOLA S.R.L. IN BREVE ANCHE RONCHI DI CASTELLUCCIO SOCIETA' AGRICOLA S.R.L. O POGGIO DELLA DOGANA SOCIETA' AGRICOLA S.R.L.	2,7000	32.670,00	2,7000	54.540,00	32.670,00	31.193,41	1.476,59	26.136,00	6.534,00	31/5/22	S	E65E21001660004

Progvo	Ente Delegato	Id Domanda Rivit	Cuaa Rivit	Regione Sociale	Superficie Richiesta	Contributo Richiesto Rivit	Superficie ammissibile	Spesa Ammessa	Contributo ammissibile a conclusione dell'istruttoria (€)	Contributo già ammesso (€)	Integrazione alla concessione con presente atto (€)	Contributo ammissibile da liquidare al 2021	Contributo ammissibile da liquidare al 2022	Data Fine Intervento	Presenta Anticipo	Codice CUP
89	STACF DI FORLÌ - CESENA	5202037	0360900406	"LA PANDOLFA NOELIA RICCI SOCIETA' AGRICOLA A R.L." O IN BREVE "LA PANDOLFA SOCIETA' AGRICOLA A R.L." O ANCORAI IN BREVE "NOELIA RICCI SOCIETA' AGRICOLA A R.L."	2.2000	16.080,00	1.0000	2.800,00	2.400,00	2.291,53	108,47	1.920,00	480,00	31/5/22	S	E85E21000530004
90	STACF DI FORLÌ - CESENA	5202089	MDRDVD71E20D704A	AMADORI DAVIDE	1,0000	8.500,00	1,0000	17.000,00	8.500,00	8.115,83	384,17	8.500,00	0,00	10/6/21	N	E65E21001690004
91	STACF DI FORLÌ - CESENA	5202099	LRDFNZ62H270704E	LORDI FIORENZO	0,4861	5.638,76	0,4861	9.333,12	5.638,76	5.383,91	254,85	4.511,01	1.127,75	31/5/22	S	E65E21001710004
92	STACF DI FORLÌ - CESENA	5202225	04160620409	CONIGLIO DI ROMAGNA SOCIETA' AGRICOLA S.S.	1,3100	11.135,00	1,3100	22.270,00	11.135,00	10.631,73	503,27	8.908,00	2.227,00	31/5/22	S	E15E21001190004
93	STACF DI FORLÌ - CESENA	5202229	03177720400	AZIENDA AGRICOLA SAN MARTINO SOCIETA' AGRICOLA S.S.	0,9100	10.374,00	0,9100	17.108,00	10.374,00	9.905,13	468,87	8.299,20	2.074,80	31/5/22	S	E65E21001770004
94	STACF DI FORLÌ - CESENA	5202259	MRCMTT71B24C573N	MARCIETTI MATTEO	0,5810	6.623,40	0,5810	10.922,80	6.623,40	6.324,04	299,36	5.298,72	1.324,68	31/5/22	S	E15E21001200004
95	STACF DI FORLÌ - CESENA	5202321	00254170400	ISTITUTO TECNICO "GARIBOLDIDA VINCI" CESENA - AZIENDA AGRARIA	0,3136	2.885,12	0,3136	5.770,24	2.885,12	2.754,72	130,40	2.885,12	0,00	10/6/21	N	E15E21001240004
96	STACF DI FORLÌ - CESENA	5202388	02044510358	LAUDA SOCIETA' AGRICOLA SEMPLICE DI BRUNETTI LAURO & C.	6,3341	73.475,56	5,8204	111.751,68	67.516,64	64.466,09	3.051,55	67.516,64	0,00	10/6/21	N	E95E21000910004
97	STACF DI FORLÌ - CESENA	5202383	VLFNFC61A18D704E	VALENTINI FRANCO	0,3500	3.045,00	0,3500	6.090,00	3.045,00	2.907,38	137,62	3.045,00	0,00	10/6/21	N	E65E21001820004
98	STACF DI FORLÌ - CESENA	5202406	01556680403	MINI F.LLI - SOCIETA' AGRICOLA S.S.	0,5000	5.800,00	0,5000	9.600,00	5.800,00	5.537,86	262,14	5.800,00	0,00	10/6/21	N	E85E21000730004
99	STACF DI FORLÌ - CESENA	5202486	00859420409	BARBIERINO & LIVIO SOC. SEMP.	0,6000	5.100,00	0,6000	10.200,00	5.100,00	4.889,50	220,50	5.100,00	0,00	10/6/21	N	E45E21001500004
100	STACF DI FORLÌ - CESENA	5202500	02104690397	TORRE SAN MARTINO SOCIETA' AGRICOLA S.R.L. IN BREVE TORRE SOC. AGR S.R.L.	1,4417	11.742,00	1,0300	19.364,00	11.742,00	15.692,55	-3.950,55	11.742,00	0,00	10/6/21	N	E85E21000750004
101	STACF DI FORLÌ - CESENA	5202507	PGNL5N65M23D492I	STARTER GREEN A E 2000 DI PAGANINI ALESSANDRO	1,3466	12.388,72	1,3466	24.777,44	12.388,72	11.828,79	559,93	12.388,72	0,00	10/6/21	N	E85E21000760004
102	STACF DI FORLÌ - CESENA	5203185	BRTGRT86S48E730T	BERTACCINI GRETA	0,3000	3.420,00	0,3000	5.640,00	3.420,00	3.285,43	194,57	3.420,00	0,00	10/6/21	N	E85E21000770004
103	STACF DI FORLÌ - CESENA	5203239	04401960408	OFFICINA AGRICOLA SOC. SEMPLICE AGRICOLA	1,7567	16.512,98	1,7567	33.025,96	16.512,98	15.766,64	746,34	13.210,38	3.302,60	31/5/22	S	E25E21002280004
104	STACF DI FORLÌ - CESENA	5203357	GRDMRZ59T13D704B	GARDINI MAURIZIO	1,0000	12.100,00	1,0000	20.200,00	12.100,00	11.553,12	546,88	12.100,00	0,00	10/6/21	N	E65E21001870004
105	STACF DI FORLÌ - CESENA	5203577	BZZKN98C22D704Q	BEZZI KEVIN	5,9800	72.358,00	5,8050	117.261,00	70.240,50	67.066,84	3.174,66	56.192,40	14.048,10	31/5/22	S	E35E21001350004
									1.386.645,04	1.345.129,70	51.515,34	1.324.695,76	71.949,28			

## REGIONE EMILIA-ROMAGNA

DETERMINAZIONE DEL RESPONSABILE DEL SERVIZIO TERRITORIALE AGRICOLTURA, CACCIA E PESCA DI RIMINI 18 MAGGIO 2021, N. 9195

**Reg. (UE) n. 1308/2013, Reg. delegato (UE) n. 1149 e Reg. di esecuzione (UE) n. 1150/2016 - Misura ristrutturazione e riconversione vigneti - Campagna 2020-2021, di cui alla D.G.R. n. 289/2020 e ss.mm.ii. Integrazione concessioni contributo spettante ai beneficiari**

## LA DIRIGENTE FIRMATARIA

Visti:

- il Regolamento (UE) n. 1308/2013 del Parlamento europeo e del Consiglio del 17 dicembre 2013, recante Organizzazione comune dei mercati dei prodotti agricoli e che abroga i regolamenti (CEE) n. 922/72, (CEE) n. 234/79, (CE) n. 1037/2001 e (CE) n. 1234/2007 del Consiglio, ed in particolare l'art. 46 che regola la Misura della ristrutturazione e riconversione dei vigneti e successive mm.ii.;

- il Regolamento delegato (UE) n. 2016/1149 della Commissione del 15 aprile 2016 che integra il regolamento (UE) n.1308/2013 del Parlamento europeo e del Consiglio per quanto riguarda i programmi nazionali di sostegno al settore vitivinicolo e che modifica il regolamento (CE)n. 555/2008 della Commissione;

- il Regolamento di esecuzione (UE) n. 2016/1150 della Commissione del 15 aprile 2016 recante modalità di applicazione del regolamento (UE) n. 1308/2013 del Parlamento europeo e del Consiglio per quanto riguarda i programmi nazionali di sostegno al settore vitivinicolo;

- il Regolamento (UE) n. 2220/2020 del Parlamento europeo e del Consiglio, del 23 dicembre 2020 che stabilisce tra l'altro alcune disposizioni transitorie relative al sostegno da parte del Fondo europeo agricolo di garanzia (FEAGA) negli anni 2021 e 2022 e che modifica il regolamento (UE) n. 1308/2013 per quanto riguarda le risorse e la distribuzione di tale sostegno in relazione agli anni 2021 e 2022;

- il Regolamento (UE) n. 374/2021 del 27 gennaio 2021 della Commissione che consente, a determinate condizioni, di ampliare le tipologie di modifiche che possono essere attuate senza preventiva autorizzazione e individua quale termine per effettuare tali modifiche il 15 ottobre 2021;

Richiamato il Programma nazionale di sostegno nel settore del vino 2019-2023, predisposto dal Ministero delle Politiche Agricole Alimentari e Forestali (MIPAAF) e pubblicato sul sito internet MIPAAF, notificato alla Commissione europea in data 1 marzo 2018, successivamente modificato con la versione inviata il 30 giugno 2019;

Visti inoltre:

- il Decreto del Ministero delle Politiche Agricole Alimentari e Forestali n. 1411 del 3 marzo 2017 recante le "Disposizioni nazionali di attuazione del regolamento (UE) n. 1308/2013 del Consiglio e del Parlamento europeo, dei regolamenti delegato (UE) n. 2016/1149 e di esecuzione (UE) n. 2016/1150 della Commissione per quanto riguarda l'applicazione della Misura della riconversione e ristrutturazione dei vigneti" come modificato dal Decreto 1431 del 7 marzo 2018;

- il Decreto ministeriale n. 1355 del 5 marzo 2020, di riparto della dotazione finanziaria OCM vino per la campagna vitivinicola 2020/2021 tra Regioni e Province autonome di Trento e

Bolzano, che attribuiva alla Regione Emilia-Romagna la somma di € 27.518.113,50 di cui € 15.651.559,78 destinati alla Misura ristrutturazione e riconversione vigneti;

- il Decreto ministeriale n. 3318 del 31 marzo 2020 recante proroga di termini e deroghe alla normativa del settore agricolo a seguito delle misure urgenti adottate per il contenimento e la gestione dell'emergenza epidemiologica da COVID-19;

- la circolare AGEA coordinamento del 19 marzo 2020, protocollo n. 21714;

Viste le deliberazioni della Giunta regionale:

- n. 289 del 2 aprile 2020 con la quale sono state approvate le disposizioni applicative della Misura di ristrutturazione e riconversione dei vigneti per la campagna 2020/2021, che prevedeva peraltro una dotazione finanziaria per la campagna 2020/2021 pari ad euro 15.651.599,78 e che tali risorse fossero subordinate alla definizione del quadro finanziario pluriennale dell'Unione europea per il periodo 2021-2027;

- n. 338 del 14 aprile 2020 con la quale è stato modificato il punto 12 della deliberazione n. 289/2020 prevedendo che alla dotazione finanziaria complessiva vengano detratte le risorse necessarie per finanziare il saldo dei contributi concessi riferiti alle domande di pagamento anticipato presentate nelle campagne precedenti la campagna 2020/2021, nel cui cronoprogramma è prevista la fine lavori al 31/5/2021;

- n. 504 del 12 aprile 2021 con la quale, in base alle previsioni contenute nel sopra citato Reg. UE 374/2021 e condizionatamente all'adozione della necessaria decretazione ministeriale, sono state apportate modifiche alle condizioni per presentare le domande di varianti alle domande di cui alle deliberazioni di giunta regionale n. 605/2017, n. 770/2018, n. 467/2019 e n.289/2020;

Richiamate, relativamente alla Misura ristrutturazione e riconversione vigneti per la campagna 2020/2021:

- la determinazione del Direttore di AGREA n. 540 del 10/4/2020 recante: "Reg. (UE) n. 1308/2013, Reg. delegato (UE) n. 1149 e Reg. di esecuzione (UE) n. 1150/2016 - ristrutturazione e riconversione vigneti - disposizioni procedurali relative alla presentazione delle domande di aiuto, variante, anticipo, saldo e saldo/collaudato con svincolo della fideiussione - campagna 2020/2021";

- le determinazioni del Responsabile del Servizio Organizzazioni di Mercato e Sinergie di Filiera:

- n. 9864 del 11 giugno 2020 con la quale è stato posticipato alle ore 13 del 31 agosto 2020 il termine ultimo di presentazione delle domande di aiuto, nonché rinviato a "dopo il 30 ottobre 2020" il termine a partire dal quale poter estirpare i vigneti inseriti nelle comunicazioni di intenzioni all'estirpo collegate alla Misura;

- n.14642 del 31 agosto 2020 con la quale è stato posticipato alle ore 13 del 15 settembre 2020 il termine ultimo di presentazione delle domande di aiuto;

- n. 17067 del 6 ottobre 2020 con la quale è stato anticipato al 17 ottobre 2020 il termine a partire dal quale poter estirpare i vigneti inseriti nelle comunicazioni di intenzioni all'estirpo collegate alle Misura ristrutturazione vigneti;

- n. 5610 del 31 marzo 2021 con la quale è stata prorogata al 10 giugno 2021 la data ultima per terminare i lavori delle domande presentate nelle campagne 2017/2018, 2018/2019, 2019/2020 e 2020/2021 che hanno indicato nel cronoprogramma l'annualità 2021 per concludere i lavori;

- la propria determinazione n. 2334 del 10/2/2021, con la quale è stato approvato l'esito delle istruttorie di ammissibilità e l'elenco delle istanze ammissibili e non ammissibili, per l'ambito territoriale di Rimini;

- la determinazione del Responsabile del Servizio Organizzazioni di Mercato e Sinergie di Filiera n. 2650 del 16/2/2021, con la quale è stato approvato l'elenco unico regionale delle domande ammissibili e determinato l'ammontare del contributo concedibile a ciascun beneficiario, per una percentuale pari al 95,480303 dell'importo ammesso;

- le proprie determinazioni n. 3181 del 23/2/2021 e n. 3701 del 3/3/2021 con le quale è stata disposta, per l'ambito territoriale di Rimini, la concessione del contributo spettante ai beneficiari, come stabilito con la suddetta determinazione n. 2650/2021;

- la determinazione del Responsabile del Servizio Organizzazioni di Mercato e Sinergie di Filiera n. 8247 del 6/5/2021 avente ad oggetto "Delibera di Giunta regionale n. 289/2020 – Misura di ristrutturazione e riconversione vigneti campagna 2020-2021 Integrazione completa del contributo concedibile definito con determina 2650 del 16/2/2021";

Preso atto che la richiamata determinazione n. 8247 del 6/5/2021 dispone:

- l'integrazione fino al 100% delle concessioni dei contributi spettanti ai 1.162 beneficiari ammessi ad aiuto, in esito alla deliberazione di giunta regionale n. 289/2020, rispetto alla percentuale del 95,480303 stabilita con determinazione n. 2650/2021;

- che compete ai Servizi Territoriali Agricoltura Caccia e Pesca provvedere, con propri atti, all'integrazione fino al 100% delle concessioni degli aiuti spettanti ai beneficiari, nonché a richiedere la pubblicazione di tali atti nel BURERT, al fine di assolvere agli obblighi di comunicazione ai beneficiari;

Ritenuto pertanto di provvedere in tal senso, disponendo l'integrazione completa fino al 100% del contributo concedibile, ai sensi della Misura ristrutturazione e riconversione dei vigneti - campagna 2020-2021, a favore dei beneficiari di cui all'Allegato 1 parte integrante e sostanziale del presente atto;

Viste:

- la L.R. 30 luglio 2015, n. 13 recante "Riforma del sistema di governo regionale e locale e disposizioni su Città Metropolitana di Bologna, province, comuni e loro unioni";

- la L.R. 26 novembre 2001, n. 43 "Testo unico in materia di organizzazione e di rapporti di lavoro nella Regione Emilia-Romagna" e successive modifiche;

- la deliberazione di Giunta Regionale n. 468 del 10 aprile 2017 recante "Il sistema dei controlli interni nella Regione Emilia-Romagna" e successive indicazioni procedurali;

Visti:

- il D.Lgs. 14 marzo 2013, n. 33 "Riordino della disciplina riguardante gli obblighi di pubblicità, trasparenza e diffusione di informazioni da parte delle pubbliche amministrazioni" e ss.mm. ed i conseguenti atti applicativi regionali vigenti;

- la deliberazione di Giunta regionale n. 111 del 28 gennaio 2021, avente ad oggetto "Piano triennale di prevenzione della corruzione e della trasparenza. Anni 2021-2023" ed in particolare l'allegato D) recante "Direttiva di indirizzi interpretativi 2021-2023";

- la determinazione dirigenziale n. 12096 del 25 luglio 2016, recante "Ampliamento della trasparenza ai sensi dell'art. 7, comma 3, D. Lgs. n. 33/2013", che stabilisce la pubblicazione di tutte

le determinazioni dirigenziali regionali, oltre a quelle la cui pubblicazione è già resa obbligatoria dal D. Lgs. 33 del 2013;

Dato atto che ai sensi dell'art. 26 del D. Lgs. n. 33/2013 e ss.mm., nonché sulla base degli indirizzi interpretativi contenuti nella deliberazione di Giunta regionale n. 111/2021, il presente provvedimento è soggetto agli obblighi di pubblicazione ivi contemplati;

Richiamate inoltre, le circolari del Capo di Gabinetto del Presidente della Giunta regionale PG/2017/0660476 del 13 ottobre 2017 e PG/2017/0779385 del 21 dicembre 2017 relative ad indicazioni procedurali per rendere operativo il sistema dei controlli interni, predisposte in attuazione della deliberazione di Giunta regionale n. 468/2017;

Richiamate le determinazioni del Direttore Generale Agricoltura, Caccia e Pesca:

- n. 13000 del 27/7/2020 avente ad oggetto: "Conferimento di incarico di Responsabile del Servizio Territoriale Agricoltura, Caccia e Pesca di Rimini e soppressione posizione dirigenziale professionale" (incarico prorogato fino al 31 maggio 2021 con determinazione del Direttore Generale n. 5624 del 31 marzo 2021);

- n. 21133 del 24/11/2020 avente ad oggetto: "Conferimento di incarichi di posizione organizzativa nell'ambito della Direzione Generale Agricoltura, Caccia e Pesca";

Richiamata la determinazione del Responsabile del Servizio Territoriale Agricoltura Caccia e Pesca di Rimini n. 15315 del 25/9/2018 "PROVVEDIMENTO DI NOMINA DEI RESPONSABILI DEL PROCEDIMENTO AI SENSI ARTT. 5, 10 LEGGE N. 241/1990 E SS.MM. E AI SENSI ARTT. 11 E 55 L.R. N. 32/1993 - SERVIZIO TERRITORIALE AGRICOLTURA CACCIA E PESCA DI RIMINI", successivamente modificata con determinazioni n. 15838 del 3/10/2018 e n. 244 del 10/1/2019;

Visto l'esito delle istruttorie effettuate dai funzionari incaricati del Servizio;

Preso atto che, con l'approvazione della proposta di determinazione da parte del responsabile del procedimento dott. Paolo Tampieri, lo stesso attesta:

- la "correttezza e completezza procedurale dell'istruttoria svolta" in riferimento alla domanda di cui al presente provvedimento;

- di non trovarsi in situazione di conflitto, anche potenziale, di interessi;

Attestato che la sottoscritta Dirigente non si trova in situazione di conflitto, anche potenziale, di interessi;

Attestata la regolarità amministrativa del presente atto;

determina

per le considerazioni formulate in premessa che costituiscono pertanto parte integrante del presente dispositivo:

1) di disporre l'integrazione completa fino al 100% del contributo concedibile, ai sensi della Misura ristrutturazione e riconversione dei vigneti - campagna 2020-2021, a favore dei beneficiari di cui all'Allegato 1 parte integrante e sostanziale del presente atto;

2) di pubblicare la presente determinazione nel Bollettino Ufficiale Telematico della Regione Emilia-Romagna, dando atto che, come previsto dalla D.G.R. n. 467/2019, con tale pubblicazione si intendono assolti gli obblighi di comunicazione della concessione ai beneficiari;

3) di dare atto che, per quanto previsto in materia di pubblicità, trasparenza e diffusione di informazioni, si provvederà ai

sensi delle disposizioni normative e amministrative richiamate in premessa;

4) di dare atto che avverso il presente provvedimento è ammesso ricorso avanti il Tribunale Amministrativo Regionale territorialmente competente entro 60 (sessanta) giorni o, in alternativa, ricorso straordinario al Capo dello Stato nel termine di

120 (centoventi) giorni, termini entrambi decorrenti dalla avvenuta conoscenza del presente atto;

5) di trasmettere il presente atto al Servizio Organizzazioni di Mercato e Sinergie di Filiera.

La Dirigente  
Francesca Palazzi

## Reg. (UE) n. 1308/2014, Misura Ristrutturazione e riconversione vigneti - campagna 2020/2021 (Delibera di G.R. n. 289/2020)

## Elenco beneficiari concessionari di contributo (con integrazione al 100% del contributo ammesso)

Id Domanda	CUAA	Regione Sociale	Superficie Richiesta	Contributo Richiesto	Superficie ammesse/ concedibile	Spesa Ammessa	Contributo ammesso a conclusione istruttoria	Contributo già concesso (art. 310/2021)	Integrazione alla concessione con il presente atto	Totale contributo concesso	Contributo concesso da liquidare al 2021	Contributo concesso da liquidare al 2022	Data Fine Intervento	Presenta Anticipo	Codice CUP	Note
5200145	MDAFBA67T17H294H	AMADIO FABIO	1,5643	14,39156	1,5643	28.783,12	14,39156	13,741,11	650,45	14,391,56	14,391,56	0,00	10/6/21	N	E95E21000440004	
5198742	NSLVNT67C44F719H	ANGELINI VALENTINO	1,4583	17,645,43	1,4583	29.457,66	17,645,43	16,847,91	797,52	17,645,43	14,116,34	3.529,09	31/5/22	S	E29E21000480004	
5199866	BLCSDR63R2H294R	BALACCHI SANDRO	1,5390	13,08150	1,5390	26.163,00	13,08150	12,480,26	591,24	13,081,50	13,081,50	0,00	10/6/21	N	E75E21000230004	
5200715	BRCGMF39B22F454K	BRACALENTI GIAMMARIO	1,2776	10,859,60	1,2776	21.719,20	10,859,60	10,368,78	490,82	10,859,60	10,859,60	0,00	10/6/21	N	E95E21000560004	
5199816	FTNVN61L11A944Q	FATANINI VINCENTO	0,5000	4,250,00	0,5000	8.500,00	4,250,00	4,057,91	192,09	4,250,00	4,250,00	0,00	10/6/21	N	E95E21000270004	
5199872	03491520403	FORMILATRE SOCIETA' AGRICOLA DI MONTENAGGI MASSIMILIANO S.S.	1,2246	857,22	1,2246	1.714,44	857,22	818,48	38,74	857,22	857,22	0,00	10/6/21	N	E95E21000400004	
5201653	GLLFNCH4S31H921N	GALLI FRANCO	0,9000	7,650,00	0,9000	15.300,00	7,650,00	7,304,24	345,76	7,650,00	7,650,00	0,00	10/6/21	N	E15E21001090004	
5202342	LRDMRA67E11H294G	LEARDINI MAURO	0,9589	8,150,65	0,9589	16.301,30	8,150,65	7,782,27	368,38	8,150,65	8,150,65	0,00	10/6/21	N	E75E21000850004	
5202247	02238860403	MANCINI SOCIETA' AGRICOLA S.S.	3,0927	26.287,95	3,0927	52.575,90	26.287,95	25,099,81	1,188,14	26.287,95	26.287,95	0,00	10/6/21	N	E95E21000880004	
5194880	PSGMR66C1H294N	PASQUINELLI MAURO	0,6573	5,587,05	0,6573	11.174,10	5,587,05	5,334,53	252,52	5,587,05	5,587,05	0,00	10/6/21	N	E75E21000110004	
5199315	04295470409	SAN VALENTINO SOCIETA' AGRICOLA S.R.L.	0,8321	7,072,85	0,8321	14.145,70	7,072,85	6,753,18	319,67	7,072,85	7,072,85	0,00	10/6/21	N	E95E21002600004	
5194312	03828920409	SOCIETA' AGRICOLA "PODERE VECCIANO" DI BIGUCCI DAVIDE E C. S.S.	3,0690	26,086,50	3,0690	52.173,00	26,086,50	24,907,47	1,179,03	26,086,50	26,086,50	0,00	10/6/21	N	E75E21000100004	
5201580	02493030403	SOCIETA' AGRICOLA TIRAFERRI GIUSEPPE E FEDERICO S.S.	0,4641	3,944,85	0,4641	7.899,70	3,944,85	3,766,55	178,30	3,944,85	3,944,85	0,00	10/6/21	N	E95E21000790004	(A)
5201571	00933670408	SOCIETA' AGRICOLA FRATELLI GESSAROLI S.S.	1,1440	13,041,60	1,1440	21.507,20	13,041,60	12,452,16	589,44	13,041,60	13,041,60	0,00	10/6/21	N	E95E21000780004	
5198819	01412370403	SOCIETA' AGRICOLA PESARESI S. S.	4,5488	38,664,80	4,5488	77.329,60	38,664,80	36,917,27	1,747,53	38,664,80	38,664,80	0,00	10/6/21	N	E45E21000390004	
5200444	03143100406	VALLE DELLE LEPPI SOCIETA' AGRICOLA BIOLOGICA DEI F.LLI PECCHINI S.S.	0,8972	10,653,12	0,8972	17.997,44	10,653,12	10,171,53	481,49	10,653,12	8.522,50	2.130,62	31/5/22	S	E75E21000470004	
<b>TOTALI</b>			<b>24,1279</b>	<b>208.224,68</b>	<b>24,1279</b>	<b>402.731,36</b>	<b>208.224,68</b>	<b>195.813,56</b>	<b>9.411,12</b>	<b>208.224,68</b>	<b>202.564,97</b>	<b>5.659,71</b>				

(A) la ragione sociale dell'impresa beneficiaria è stata modificata in data 15/01/2021 (precedente ragione sociale: "SOCIETA' AGRICOLA F.LLI TIRAFERRI DI TIRAFERRI LUIGI E GIUSEPPE S.S.")

**COMUNICATO REDAZIONALE**

Si comunica che con Legge regionale 6 luglio 2009, n. 7 (pubblicata nel BUR n. 117 del 7 luglio 2009) il Bollettino Ufficiale della Regione Emilia-Romagna, dal 1 gennaio 2010, è redatto esclusivamente in forma digitale e consultabile on line. La Regione Emilia-Romagna garantisce l'accesso libero e gratuito a tutti i cittadini interessati tramite il proprio sito **<http://bur.regione.emilia-romagna.it>**

La consultazione gratuita del BURERT dal 1 gennaio 2010 è garantita anche presso gli Uffici Relazioni con il Pubblico e le Biblioteche della Regione e degli Enti Locali.

Presso i Comuni della Regione è inoltre disponibile in visione gratuita almeno una copia stampata dell'ultimo numero. È sempre possibile richiedere alla Redazione del BURERT l'invio a mezzo posta di una copia della pubblicazione dietro apposito pagamento in contrassegno.